PROLETARI DIN TOATE ȚĂRILE, UNIȚI-VĂ!

sportul

ZIAR AL CONSILIULUI NAȚIONAL PENTRU EDUCAȚIE FIZICĂ ȘI SPORT

ANUL XXVI — Nr. 1218 (6652) | 4 PAGINI 30 BANI | Joi 1 aprilie 1971

SPORTIVI ROMÂNI, CANDIDAȚI OLIMPICI!

AU MAI RĂMAS NUMAI

308 ZILE PÎNĂ LA SAPPORO
513 ZILE PÎNĂ LA MÜNCHEN

MEDALIILE ȘI PUNCTELE OLIMPICE VOR DEPINDE DE O PREGĂTIRE PERSEVERENTĂ, METODICĂ ȘI PASIONATĂ!

Cele patru bucureștene înaintea înfruntării directe

AZI, REPORTERII NOȘTRI ÎN VIZITĂ LA DINAMO ȘI PROGRESUL

MÎINE, RELATĂRI DE LA RAPID ȘI STEAUA

Fotbaliștii celor patru echipe bucureștene au intrat în atmosfera pasionantelor întîlniri de la sfîrșitul acestei săptămîni. La Dinamo și Progresul — preparative intense pentru jocul de duminică.
Amănunte în pagina a 3-a.

Ștoenescu, căpitanul echipei Dinamo: „Viața de lider al diviziei A devine din ce în ce mai grea. Ce va fi duminică? Eu sper că va fi un joc frumos, la care noi vom contribui în mod substanțial. Ca și ceilalți colegi, sînt optimist în ceea ce privește rezultatul. Vom ciștiga!"

Mândoiu, căpitanul echipei Progresul: „Ne așteaptă cel mai greu și poate cel mai important, pentru noi, meci al anului. Dinamo are cele mai multe șanse, dar avem și noi una, pe care ne-o vom apăra ca niciodată..."

Trimisul nostru special la finala C.C.E. de handbal, CĂLIN ANTONESCU, transmite:

VfL GUMMERSBACH ARE PRIMA ȘANSĂ, DAR STEAUA ESTE OPTIMISTĂ!

● Campioana vest-germană are un nou antrenor ● Cei doi accidentați de la VfL Gummersbach s-au restabilit ● Steaua face azi un ultim antrenament

DORTMUND, 31 (prin telefon). Cu toate că am ajuns, împreună cu handbaliștii echipei Steaua, tîrziu, după ora 9 seara, în acest mare și modern centru industrial, nu ne-a fost totuși prea greu să intrăm direct în atmosfera premergătoare acestei a X-a ediții a finalei Cupei campionilor europeni. Ziarele de seară consacră spații ample partidei de vineri (ora 21 — ora României) de la „Westfalenhalle", comentînd cu lux de amănunte șansele celor două competitoare: STEAUA BUCUREȘTI și VfL. GUMMERSBACH. În plus, toți cei cu care am stat de vorbă în acest scurt răgaz de timp, majoritatea dintre ei colegi de breaslă, doornici să afle cît mai multe amănunte din tabăra campionilor României, ne-au spus că meciul a suscitat un interes enorm și că el constituie subiectul la ordinea zilei în discuțiile amatorilor de sport din R. F. a Germaniei.

Ce conțin în esență comentariile colegilor vest-germani? Ce se spune în discuțiile pe care „tifosii" handbalului din această țară le poartă la un pahar de bere? În primul rînd se apreciază faptul că V.f.L. Gummersbach, ratînd anul acesta titlul de campioană a țării, nu mai are decît o singură șansă legată de viitoarea sa participare la C.C.E.: victoria în meciul cu Steaua. De această situație, puțin obișnuită în campionatul vest-german, dominat copios în ultimii ani de formația din Gummersbach, sînt legate, înainte de orice, speranțele susținătorilor acestei echipe. Toți, dar absolut toți sînt convinși că handbaliștii din Gummersbach vor face o mare risipă de efort pentru a nu lăsa să le scape printre degete această șansă.

Firește că nimeni nu poate contesta justețea unor pronosticuri legate de asemenea calcule. Mai ales că, așa după cum ne-au spus gazdele noas-

(Continuare în pag. a 4-a)

Viitorul Congres L.I.H.G. va avea loc în țara noastră

GENEVA, 31 (Agerpres) La Geneva au început lucrările Congresului Ligii internaționale de hochei pe gheață. Referitor la diferendul care opune forul internațional și asociația canadiană de hochei amator, John Ahearne, președintele L.I.H.G., a declarat că liga nu și-a schimbat poziția în ceea ce privește împotrivirea sa față de organizarea turneelor „open". **„Noi nu putem accepta acest gen de turnee** — a spus Ahearne, **întrucît numai două țări afiliate la forul nostru, S.U.A. și Canada, recunosc profesionismul în acest sport."**

J. Ahearne i-a informat pe ziariști că turneul olimpic de la Sapporo va reuni 16 echipe (6 din grupa A, 8 din grupa B și două din grupa C). Ele vor fi împărțite în 4 grupe, avînd capi de serie pe primele 4 clasate la actualul campionat mondial (grupa A).

În următoarea ședință a Congresului va fi examinată organizarea C.M. (grupa B) — ediția 1972. Trei țări s-au oferit să găzduiască această competiție: Franța, **România** și Cehoslovacia.

J. Ahearne a anunțat că viitorul Congres al L.I.H.G. va avea loc în România.

Olimpicii caută golul de trei luni...

Lotul olimpic — Spartak Pleven (Bulgaria) 0-0

GALAȚI, 31 **(prin telefon, de la trimisul nostru).** — În fața unui adversar care după 20 de minute de tatonare a fost nevoit să accepte rolul de sparing-partener, lotul olimpic s-a așezat „gospodărește" în terenul advers, acțiunile desfășurîndu-se în lanț spre poarta lui Stoianov. Este foarte adevărat că „tatonarea" a durat cam mult — și aceasta, în special, din cauza olimpicilor, care au intrat greu în ritm — dar apoi jocul selecționatei noastre a avut cursivitate (Dinu a fost „cheagul") și acuratețe tehnică, calități evidente în comparație cu adversarii. Valurile ofensive care s-au succedat spre careul lui Stoianov, începînd cu acțiunea din min. 20 (mingea a circulat pe traseul Ivăncescu—Sălceanu—Cuperman — Vigu — Tătaru, deci încercare de dislocare a apărării bulgare, terminată cu un șut violent al lui Tătaru de puțin peste bară), n-a adus însă golurile (nu golul!) meritate, pentru că în

Paul SLĂVESCU

(Continuare în pag. a 4-a)

AZI, LA SIBIU, ÎNCEPE TURNEUL FINAL DE VOLEI

SE AȘTEAPTĂ JOCURI DE CALITATE

Astăzi, sala A.S.A. din Sibiu găzduiește, începînd de la ora 17, primele meciuri din cadrul turneului final al campionatului masculin, la care participă cele mai bune 4 echipe ale diviziei: Steaua, Dinamo, Rapid și Politehnica Galați. Finalistele s-au prezentat din vreme la locul concursului. Steaua s-a oprit la Sibiu după meciul pe care l-a susținut duminică la Cluj, iar Politehnica și Dinamo au ajuns luni pe malurile Cibinului. Doar rapidiștii au venit mai tîrziu (miercuri la prînz). Iată loturile deplasate la turneul final: STEAUA — Barta, Porșnicu, Stamate, Iorga, Crețu, Enescu, Cristiani, Duduciuc, Rauh, State, Antonescu (antrenor Tănase Tănase); DINAMO: Schreiber, Tîrlici, Stoian, Vraniță, Oros, Dumănoiu, Codoi, Păușescu, Adam (antrenor George Eremia); RAPID: Dumitrescu, Cristian Ion, Paraschivescu, Moculescu, Penciulescu, Hupoiu, Chițigoi, Cătălin, Mocuța (antrenor Aurel Drăgan); POLITEHNICA: Udișteanu, Popa, Păcuraru, Stere, Păduraru, Szöcs, Manu, Dragoș Popescu, Ungureanu, Bologa (antrenor George Kramer). La galați va fi prezent și Radu Dumitrescu, care este însă în convalescență.

Reamintim meciurile primei zile a turneului: *Steaua - Politehnica* și *Dinamo-Rapid* (programul începe la ora 17). Ambele partide ni se par echilibrate, judecînd după forma manifestată de finaliste în ultimele lor evoluții. Sperăm ca întîlnirile să ofere și spectacole voleibalistice de bună calitate. Atribuirea „Cupei Semicentenarului", formației care va înregistra cele mai bune rezultate la turneul final sporește interesul pentru competiție.

Voleibaliștii de la Steaua, neînvinși pînă acum, au întrecut în ultima partidă pe „U" Cluj. În imagine Crețu atacă peste blocajul clujenilor.

Foto: CĂMIN CREȚU—Cluj

Handbaliștii de la Steaua pe aeroportul Otopeni, ieri după-amiază, înaintea plecării spre Dortmund

Foto: THEO MAGARSCHI

AZI, TRAGEREA LA SORȚI A SFERTURILOR DE FINALĂ ALE „CUPEI ROMÂNIEI" LA FOTBAL

La sediul Federației române de fotbal va avea loc astăzi, de la ora 18, tragerea la sorți a sferturilor de finală ale „Cupei României". Deoarece din această fază calificarea în turul următor se va face prin disputarea a două meciuri, tur-retur, astă-seară urmează a se stabili, tot prin tragere la sorți, echipele care vor organiza prima partidă.

La tragerea la sorți au fost invitați delegații echipelor calificate în sferturile de finală ale „Cupei României": Dinamo București, Steaua, „U" Cluj, C.F.R. Timișoara, Progresul Brăila, Metalul București, Politehnica Timișoara și Crișul Oradea.

Pentatloniști români în Franța

Echipa de pentatlon modern a țării noastre inaugurează la începutul săptămînii viitoare bogata sa activitate internațională din acest an, prin participarea la importantul concurs de la Fontainebleau. Vor pleca azi spre Paris Marian Cosmescu, Dumitru Spîrlea, Constantin Zamfir, Albert Covaci și Alexandru Naghi, însoțiți de antrenorul Gheorghe Tomiuc. Concursul începe luni 5 aprilie.

Valeria Balaj și Petre Mărmureanu invitați în Israel

Ieri au plecat în Israel — unde au fost invitați să ia parte la mai multe competiții — tenismenii *Valeria Balaj* și *Petre Mărmureanu*, componenți ai clubului Steaua. Ei vor evolua la Tel-Aviv, Haiffa și în alte localități.

Corespondență specială pentru SPORTUL

RUGBYȘTII ITALIENI SE PREGĂTESC PENTRU MECIUL DE LA BUCUREȘTI

BOLOGNA, 31 (prin telefon). Rugbyul italian traversează o perioadă agitată, avînd ca fundal insatisfacțiile pricinuite de înfrîngerile suferite în actuala ediție a Cupei F.I.R.A. la care, după cum se știe, participă și România. „Squadra Azzura" a suferit, mai întîi, un eșec neașteptat în fața reprezentativei Marocului (care, de altfel, practică un rugby bun, de școală franceză) iar apoi, conform așteptărilor, a cedat XV-ului Franței.

Nemulțumit de posibilitățile restrînse pe care le avea de a pregăti o reprezentativă, directorul tehnic al „naționalei", Barilari, și-a dat demisia astfel că, în momentul de față, pregătirile lotului italian în vederea meciului cu echipa României, fixată pentru 11 aprilie la București, se fac sub conducerea lui Guglielmo Geremia, antrenorul echipei Petrarca din Padova. Alegerea acestuia a fost determinată de faptul că formația padovană deține șefia clasamentului, dovedindu-se drept cea mai omogenă și mai bine pregătită dintre echipele ce-și disputa campionatul primei divizii.

Geremia a acceptat această însărcinare cu condiția de a depune mandatul imediat după terminarea meciului de la București. În vederea jocului cu echipa României, el a selecționat un lot de 20 de jucători cu care a și început pregătirile la Padova. Lotul cuprinde pe: Vialetto, Finocchi, Cosara (Fiamme d'Oro), Cecchin, Pirar (Metalcrom), Bollesan (CUS Genova), Visentin, Quaglia (Tosimobili), Lazzarini, Baraldi, Patelli, Michelon, Luise, Sagramora, Valier, Sabatini, Boccaletto, Miele, Gerardo și Colombini (Petrarca).

Înaintea meciului de la București, lotul italian va susține, la 3 aprilie, un joc de verificare, la Annemasse (Franța) cu o selecționată regională.

Cesare TRENTINI

Ultima evoluție a reprezentativei de rugby a Italiei la București a avut loc în iunie 1967. Echipa noastră (în tricouri de culoare deschisă) a reușit atunci o victorie comodă cu 24—3.

FLORETIȘTII MAGHIARI VIN LA BUCUREȘTI CU ECHIPA CLASATĂ PE LOCUL II LA „MONDIALE"

Faptul că reprezentativa de scrimă a Ungariei pentru Trofeul Gaudini coincide întru totul cu lotul care a participat la ultima ediție a campionatelor mondiale demonstrează în mod indubitabil atenția pe care o acordă forul maghiar de resort acestei competiții. Și după cum se știe, la campionatele mondiale, echipa floretiștilor maghiari a cucerit medalia de argint, cedînd în finala întrecerii redutabilului cvartet sovietic cu 7—9. În semifinale trăgătorii din țara vecină îi întîlniseră pe italieni (9—5) din a căror formație vor fi prezenți și la București Granieri, Simoncelli. Del Francia. Așadar, un nou prilej pentru tranșarea rivalităților sportive dintre cele două reprezentative.

Pe plan internațional, floretiștii maghiari au avut un debut foarte bun în acest an. În Trofeul Martini ca și în Trofeul Rommel, Sandor Szabo a terminat pe locul II, în urma francezului Talvard, care va lua de asemenea startul în actuala ediție a Trofeului Gaudini. În recentul campionat internațional al Budapestei, Szabo a terminat pe locul 5. În acest campionat, cea mai bună comportare a avut-o tenacele Bela Gyarmati (fost semifinalist la C.M. în proba individuală), clasat pe locul II. În lotul oaspeților se află și cei doi frați dr. Jenö și Laszlo Kamuti, ambii trăgători cu o vastă experiență competițională. Despre ei se spune că echivalează cu o echipă deoarece contribuie, de regulă, în mod substanțial la victoriile formației lor. În finala de la C.M. cu U.R.S.S., ei doi au realizat, de exemplu, 6 din cele 7 puncte acumulate.

Istvan Czakkel este mai puțin rodat în competiții internaționale dar și el mînuiește floreta cu multă abilitate, impunîndu-se atenției specialiștilor încă înaintea „mondialelor" de la Ankara. În concluzie, un cvintet de floretiști redutabili.

Dr. Jenö Kamuti, în al cărui palmares figurează medalia olimpică de argint de la Mexico

Demonstrație de patinaj artistic

Clubul sportiv I.E.F.S., în colaborare cu catedra de sporturi de iarnă și turism, organizează, în cinstea aniversării Semicentenarului partidului, o originală demonstrație de patinaj artistic. Manifestarea va avea loc în ziua de 3 aprilie, ora 19,30, la patinoarul acoperit „23 August" din Capitală. În vederea acestui eveniment patinatorii clubului I.E.F.S. s-au pregătit în mod special, sub conducerea asist. univ. *Radu Ionian*. Programul va cuprinde demonstrații de figuri obligatorii, elemente de libere executate separat. Vor evolua, printre alți sportivi, *Elena Moiș* și perechea *Letiția Păcuraru—Dan Săveanu*, campioni naționali.

PENTRU UN LOC SUB SOARELE OLIMPIC

Candidații olimpici continuă pregătirile pentru a-și desăvîrși forma în vederea întîlnirilor de la Sapporo și München, de care nu-s despărțiți decît de vreo 300, respectiv 500 de zile. De data aceasta nu dorim să evocăm doar apropierea Jocurilor Olimpice de iarnă și de vară, ci în primul rînd atitudinea față de ele și consecințele acestei mentalități.

În mai multe discipline din marea familie a sporturilor românești, candidații răspund cu o ținută demnă încrederii ce li s-a arătat prin investirea sportului lor cu ti'lul de **sport olimpic.** Opțiunile în acest domeniu, după cum se știe, au avut la bază tradiția olimpică a sportului respectiv, rezultatele obținute într-un trecut apropiat la J.O., dar mai ales **valoarea internațională actuală** a reprezentanților disciplinei luate în considerație. Este absolut firesc să aflăm — și nimeni nu se miră — că atletismul feminin, sau luptele, sau boxul, sau handbalul — pentru a da doar cîteva exemple — vor fi prezente în delegația română la Jocurile Olimpice din 1972.

Ce se întîmplă însă cu celelalte ramuri sportive, pe care, la prima analiză, forurile în drept nu le-au considerat apte (sau destul de mature) să înfrunte fără griji o bătălie olimpică presupusă (și nu fără temei) de dată aceasta mult mai crîncenă ca în alte dăți? **Comitetul Olimpic Român a făcut cunoscut cu consecvență că portile spre accesul olimpic nu au fost definitiv închise nici unui sport.** Dar unor candidate teoretice (fără acoperire practică) li s-a pus condiția să dovedească prin rezultate, clasamente sau poziții fruntașe în ierarhia mondială că merită onoarea selecției olimpice, ceea ce nu e tocmai ușor de obținut peste noapte în domenii în care premisele lipsesc.

Această condiție s-a dovedit — cum s-a și intenționat de altfel — extrem de stimulatoare, conducînd pe drumul candidaturii o seamă de discipline sportive ambițioase. Printre acestea se înscriu — pentru a cita doar cîteva: **ciclismul** — care a început sezonul promițător, gata să răstoarne prin fapte orice îndoieli; **călăria** — mai mult cu gîndul la glorioasa tradiție decît la desăvîrșirea călăreților; **schiul** — care se zbate să ajungă pe piscuri, fără prea multe garanții; **pentatlonul modern** — cu o echipă de juniori care va fi probabil mai aptă să concureze la Montreal; **judoul** — lipsit deocamdată de etaloane. Mai importantă decît aceste aprecieri fugare ni se pare voința nestrămutată a unor sporturi de a-și face loc sub soarele olimpic. Lupta aceasta cu sine pentru a dovedi un anumit nivel este pilduitoare (chiar dacă pînă la urmă succesul nu va surîde tuturor) și oricum folositoare fiecărei discipline în parte și mișcării sportive românești în ansamblu.

Victor BANCIULESCU

397008 P

RUGBY

DIN NOU DESPRE NEPREZENTĂRI

Cine parcurge lista cu rezultatele ultimei etape a diviziei secunde nu poate să nu fie șocat că în trei partide victoria a fost obținută prin neprezentarea adversarului : Arhitectura — Olimpia (seria I), U. Tricolor Brăila—Minerul Broșteni (seria a II-a) și Precizia Săcele — U.M. Timișoara (seria a III-a). Pentru a completa documentarea, vom reaminti faptul că în turul campionatului au mai fost înregistrate încă 4 neprezentări.

Situația, desigur, nu poate decît să îngrijoreze. Se discută foarte mult despre faptul că divizia B nu reprezintă decît în mică măsură un sprijin prețios pentru depistarea și promovarea unor elemente de valoare, se deplînge, de asemenea, calitatea precară a jocurilor, dar cum se poate obține un salt calitativ dacă nici măcar la partidele programate în campionat echipele nu se prezintă ?

Mai mult, conducerea formației Unirea Tricolor Brăila face cunoscut că își retrage echipa din campionat. După dispariția Medgidiei din circuitul rugbystic, iată că și Brăila urmează aceeași cale. Este oare echipa brăileană într-un asemenea impas (și de ce a ajuns aici ?) încît să nu poată găsi o soluție care să-i permită continuarea activității ?

10 ANI, 6 LUNI ȘI 20 DE ZILE — SUSPENDĂRI!

Ultimul buletin al federației de specialitate ne informează despre activitatea comisiei de disciplină. Totalizînd pedepsele acordate sportivilor care activează în campionatele de rugby ajungem la nu mai puțin de **10 ani, 6 luni și 20 de zile suspendare !** (Pedepsele au fost acordate, în majoritatea lor, în prima parte a campionatului). La cifrele citate mai adăugăm : două excluderi din activitatea rugbystică — V. Bostan (A.S.M. Tecuci) și A. Glavaschi (Ancora Galați) — amenda dată secției de rugby de la Asociația sportivă Petrochimistul Pitești și 11 avertismente. Evident, lucrul acesta ar trebui să pună pe gînduri atît conducerile cluburilor, cît și pe sportivi, dar...

Se pare, însă, că măsurile luate nu prea își ating scopul, pentru că, la ultima ei ședință, comisia de disciplină a sancționat trei rugbyști de la Petrochimistul Pitești : **Constantin Nicolae** (2 etape), **Nicolae Dumitru** (4 etape), **Adrian Tocaci** (11 etape) pentru îmbrîncirea adversarilor, injurii, amenințări și lovirea arbitrilor.

Pledăm în favoarea unui joc care să se desfășoare în limitele fair-play-ului, pentru a atrage cît mai mulți tineri să practice acest sport și cît mai mulți spectatori. Și ce li se oferă acestora în schimb ? Un spectacol lipsit de orice frumusețe.

A FOST STABILIT LOTUL NAȚIONAL

În urma jocurilor de selecție, au fost stabiliți cei 23 de jucători, din rîndul cărora vor fi aleși rugbyștii ce ne vor reprezenta în partida cu Italia, de la 11 aprilie. Iată componența lotului : **Baciu, Dinu, Drăgulescu, Iorgulescu, Onuțiu** (linia I), **Șerban, Țuțuianu, Atanasiu** (linia a II-a), **Demian, Rășcanu, Pop, Miclescu, Iftimie,** (linia a III-a), **Florescu, Bărgăunaș, Nicolescu** (mijlocași), **Dragomirescu, Nica, Damaschin** (centri), **Suciu, Teleașă, Szasz** (aripi), **Durbac, Simion** (fundași).

Rubrică redactată de **Emanuel FANTANEANU**

Duminică, studenții de la Agronomia Cluj au reușit să cîștige partida cu Rulmentul. Iată-i pe cîțiva dintre ei recuperînd balonul după o aruncare de la tușă

Foto : C. CREȚU — Cluj

CLASAMENT DIVIZIA A

1. Grivița	14	12	0	2	237—	57	38	7. Farul	14	5	1	8	105—149	25
2. Steaua	14	11	1	2	265—	68	37	8. Rulmentul	14	5	0	9	75—195	24
3. Dinamo	14	10	1	3	212—	49	35	9. Politehnica	14	4	2	8	83—115	24
4. Știința	14	7	3	4	97—	78	31	10. Rapid	14	4	1	9	103—183	23
5. Universitatea	14	5	4	5	101—	88	28	11. C.S.M. Sibiu	14	4	1	9	44—168	23
6. Agronomia	14	5	3	6	84—142		27	12. Constructorul	14	2	3	9	76—190	21

NICI O SCHIMBARE DE LIDERI ÎN DIVIZIA B

În divizia B s-a disputat o nouă etapă. În seria I, fruntașele clasamentului, Sportul studențesc și Gloria, au terminat la egalitate, astfel că studenții se mențin la conducere. Iată, de altfel, rezultatele înregistrate : **Progresul — Petrochimistul Pitești 6—3, S.N. Oltenița — Vulcan 6—3, Sportul studențesc — Gloria 3—3, Arhitectura — Olimpia 0—3 (neprezentare), Aeronautica — Dunărea Giurgiu 14—3, T. Petrolist Ploiești — A.S.E. 3—10.**

În seria a II-a, Minerul Broșteni conduce cu autoritate, distanța față de principala urmăritoare, Farul, menținîndu-se la 5 puncte. Rezultate : **Constructorul Suceava — U.S.A.S. Năvodari 14—3, U. Tricolor Brăila — Minerul Broșteni 0—3 (neprezentare), Agronomia Iași — Farul 9—9, A.S.M. Tecuci — Ancora Galați 5—0.**

Primele trei clasate în ultima serie a diviziei B au obținut cîștig de cauză în partidele disputate, astfel că situația rămîne neschimbată în clasament : Chimica Tîrnăveni, Precizia Săcele și Minerul Lupeni. Pe terenuri au fost consemnate următoarele rezultate : **Voința Timișoara — C.F.R. Brașov 12—3, Metalul Tr. Severin — Electroputere Craiova 0—23, Chimica Tîrnăveni — Știința Petroșani 24—3, Precizia Săcele — U.M. Timișoara 3—0 (neprezentare), Minerul Lupeni — Politehnica Cluj 11—3.**

ATLETISM

ANALIZA COMPORTĂRII LA CAMPIONATELE EUROPENE DE SALĂ ȘI LA CROSUL BALCANIC

Biroul federal a hotărît scoaterea din lot a atleților Ion Dima, Dan Mighiu și Cătălin Andreica

Recent, Biroul Federației române de atletism a ținut o ședință, în cadrul căreia a fost analizată participarea atleților noștri la Campionatele europene de sală și la Crosul balcanic.

Concluzia a fost că sportivii români au avut o comportare bună la „europenele" de la Sofia, ei reușind să cucerească două medalii de argint și trei de bronz și fiind finaliști în nouă probe. Dar, nu toate rezultatele au fost de natură să ne mulțumească. Astfel, evoluțiile alergătorilor de plat și de garduri au fost slabe, reflectînd pregătirea necorespunzătoare a atleților respectivi.

În ceea ce privește Crosul balcanic, iubitorii atletismului au toate motivele să-și exprime insatisfacția pentru rezultatele ce s-au obținut la această competiție.

Întrucît situația nefavorabilă la aceste probe se menține de 2—3 ani, Colegiul central de antrenori și Comisia de cros și marș urmează să analizeze modul cum lucrează antrenorii de la aceste grupe de probe, metodele pe care le folosesc ei și eficiența lor.

Față de comportarea nejustificat de slabă a atleților Ion Dima, de la clubul Metalul București, Cătălin Andreica și Dan Mighiu, ambii de la clubul Steaua, s-a hotărît scoaterea din lotul național, pe termen de trei luni, cu începere de la 1 aprilie 1971, a lui Ion Dima, aceeași măsură a fost luată și împotriva lui Dan Mighiu și Cătălin Andreica, dar pentru un termen de două luni și, respectiv, o lună.

Totodată, s-a dat un avertisment antrenorilor Dinu Cristea și Nicolae Păiș, care s-au ocupat de pregătirea acestor atleți.

SCHI

Reprezentanții școlilor sportive Piatra Neamț și Miercurea Ciuc învingători la copii

POIANA BRAȘOV, 31 (prin telefon). În prima zi a campionatului școlilor sportive am avut prilejul să urmărim elevi și eleve și ne-am bucurat de evidentul progres marcat. Miercuri, în ziua a doua, au fost chemați la startul aceleiași probe — slalomul special — la care au luat parte însă copii între 10—14 ani, 63 de băieți și 37 de fete.

Și la această probă județele Brașov și Prahova au fost bine reprezentate, cantitativ și calitativ, dar în lupta pentru supremație s-au lansat cu șanse egale și reprezentanți ai școlilor sportive din Piatra Neamț, Miercurea Ciuc și Petroșani, primele două centre oferind, în mod surprinzător, și cîștigătorii. Mai trebuie semnalată, însă, și activitatea școlilor sportive din Bistrița Năsăud, București (Șc. sp. nr. 2), Toplița și Vatra Dornei care oferă an de an elemente tot mai bine pregătite.

Pentru copii, organizarea competiției pe pirtia Kantzel, cu număr de porți apreciabil și cu asistența celor mai buni schiori ai țării, a fost un excelent prilej de afirmare, pe care l-am dori generalizat prin organizarea unui campionat al tuturor școlilor și nu doar al celor sportive. În rest, vom mai sublinia necesitatea departajării concurenților pe două categorii de vîrstă (10—12 și 13—14 ani), deoarece procedeul actual cu o singură categorie (10—14 ani) a scos în evidență, în mod negativ, diferența prea mare de pregătire tehnică și posibilități fizice între copiii de 10 ani și adolescenții de 14 ani.

Rezultate : **băieți** : 1. Cristian Olteanu (Șc. sp. Piatra Neamț) 39.0 ; 2. Octavian Fast (Șc. sp. Prédeal) 45,5 ; 3. Pali Szabo (Șc. sp. M. Ciuc) 47.8 ; **fete** : 1. Katalin Csiszer (Șc. sp. M. Ciuc) 40.0 ; 2. Viorica Hupca (Șc. sp. Petroșani) 41.5 ; 3—4. Jleana Neguț (Șc. sp. Brașov) și Gabriela Leib (Șc. sp. Brașov) 41.5.

Întrecerile continuă.

Mihai BIRA

BOX

ASISTENȚA METODICO-ȘTIINȚIFICĂ A PUGILIȘTILOR FRUNTAȘI

Zilele trecute a avut loc o ședință de analiză a pregătirii efectuate în acest an de către lotul reprezentativ de box, la care au participat conf. dr. Emil Ghibu, vicepreședinte al C.N.E.F.S., Nicu Alexe, directorul centrului de cercetări științifice și documentare al C.N.E.F.S., Anghel Vrabie, secretar al Comitetului Olimpic Român, activiști ai federației, antrenori ai lotului, alți specialiști.

Discuțiile purtate pe baza unor concluzii prezentate de cercetătorii științifici, în urma înregistrărilor repetate efectuate pe boxerii din lot și a analizei dinamicei acestor date, au fost deosebit de utile. Ele au scos în evidență tendința spre o asistență metodico-științifică atît de necesară sportului de performanță, aducînd un prețios ajutor antrenorilor noștri în orientarea pregătirilor viitoare.

AUDIOVIZUALE

Recunosc că telesportului i-ar fi fost necesară o inspirație prea mare, i-ar fi trebuit o intuiție de mare jucător la Monte Carlo, să transmită meciul de la Brașov — adică să mizeze încă o dată pe Progresul... Știu că Țopescu și ai săi s-au gîndit la a ne da meciul de la Iași — idee bună și normală — dar Mărdărescu, după cîte am aflat, ar fi replicat că echipa lui e pregătită să joace numai la orele 16, nu la 13,15 — chestie, probabil, de digestie... Am rămas totuși în Moldova și am avut parte de Dutan. Rareori am văzut jucător dînd un asemenea spectacol antologic. De la golul imparabil — 20 de metri, ghiulea pe jos, exact lîngă bară, acolo unde nici ursul nu poate suge miere — pînă la fiecare pasă, din 16 în 16, Dutan a fost ceea ce se numește din străbuni, și atît de frumos, interul rătăcitor. Dar, ce ocazie a ratat Bojin al meu, la 0—0, ce ocazie, — nu, C.F.R.-ul sub mîna lui Macri a învățat multe și încă n-a spus tot ce știe. Cît despre Progresul — repet ce am scris joia trecută : tăcere ! La nenorocirea din duminica echinoxului, a venit acum un miracol : sst, liniște ! Dacă nu pierdeam stupid cu U.T.A. — nu cîștigam la Steaguʼ. Dacă Năstase nu rata „pe gaura" găsită de Raksi sau Matei (nu contează care, amîndoi sînt în mare formă, așa cum am observat bine...) — n-ați mai fi discutat din ce județ e Ritter. Jocul greșeală așteaptă, dar la fel de adevărat e că greșeala așteaptă jocul. Se înțelege ce vreau să spun, cred...

Așa că, să facem puțină politică externă — telesportul dovedindu-se exemplar în această săptămînă atît de fertilă pe plan internațional. Ni s-a dat tot ce a fost mai interesant în Europa, ca goluri, beton, pase și centrări. Merită să completăm acele imagini cu cîteva vorbe, venite și din citite, nu numai din văzute. Audiovizualul, tovarăși... Cum vă sună acest citat din cronica trimisului la Atena, Jacques Thibert — de la „l'Equipe" (meciul Panatinaikos — Everton, meci în care grecii au fost U.T.A. și Everton, Feijenoord : „...Everton ne-a decepționat adînc... Cum se pot risipi atîtea calități înnăscute ? Cum se poate, oare — ca să folosim cuvintele cele mai potrivite — juca atît de prostește ?" Cît privește finalul cronicii din același „l'Equipe", la meciul Legia — Atletico (de la alt trimis special al ziarului !) parcă l-am mai auzit, sau parcă l-am mai citit nu știu unde : „Pentru a învinge apărarea spaniolă, ar fi trebuit atacat insistent pe extreme, ceea ce oamenii de mijloc și nici de margine ai polonezilor n-au făcut-o niciodată spre marea satisfacție a celor din Madrid"... Minunată frază, cred că domnul acela a găsit-o în „Sportul". Dar, ca să nu fiu nihilist, iată și finalul cronicii de la Belgrad (Steaua Roșie — Karl Zeiss, 4—0) : „Brigada arbitrilor români, în frunte cu C. Nițescu, a fost extrem de corectă". Și ca să nu se creadă că bat apropouri prea de departe, vin de la Belgrad, acasă, la Arad și zic : 4—0 cu Karl Zeiss, echipă solidă, de prima mînă, 4—0 fără Geaici — cum vi se pare această echipă iugoslavă ? Ca după acel 3—0 cu U.T.A. — toate oalele sparte au căzut în capul lui Lereter și Petescu, de parcă ar fi jucat în Luxemburg, de parcă în fața lor s-ar fi găsit copiii din Pecica... Pînă nu vom gîndi în funcție de adversar, pînă nu vom renunța la a discuta doar în funcție de polemicile interne, pînă cînd cei din față nu vor fi mai importanți decît adversarii de peluză cu mălițiile lor, pînă cînd nu vom înțelege cît de serioși sînt căpcăunii din fotbalul european — pînă atunci degeaba scriem povești despre Răducanu, Dembrovschi, Niculescu și alte personaje din basmele românilor... Priviți Rapidulețul : de cînd a venit bușit din Brazilia, n-a primit nici un gol în campionat și am și început basmul cu „apărarea invulnerabilă"...

Sfînt e strigătul lui nea Jenică Barbu : „hai să fim serioși, domnilor !"...

BELPHEGOR

LUPTE

DE CE ÎNTÎLNIM PASIVITATEA LA „LIBERE" ?

Cînd s-au încheiat întrecerile primei etape a campionatului diviziei A de lupte libere pe echipe, printre rezultate au fost consemnate și unele din care lipseau multe puncte pînă la totalul celor 40 (cifra minimă). Această situație s-a datorat descalificărilor pentru luptă pasivă (cînd sînt date decizii de acest fel, ambilor competitori nu li se acordă nici un punct la meciul respectiv). Am așteptat etapa următoare dar, spre surprinderea noastră, din nou au fost înregistrate multe descalificări pentru luptă pasivă.

Iată, că și în etapa a treia am întîlnit rezultate asemănătoare, ba chiar mai edificatoare : **Steagul roșu Brașov — Progresul București 15—5.** Deci, jumătate din numărul minim de puncte n-au mai fost acordate, iar partida **Dinamo București — Progresul București** a luat sfîrșit cu descalificarea concurenților de la 4 categorii din cele 10 !

Asistam, de pildă, sîmbătă după-amiază la partida dintre Progresul și Steagul roșu. La categoria 52 kg, **C. Drăgulin** și, respectiv, **I. Vlădescu** au fost descalificați pentru pasivitate, în minutul 5. Au urmat, la cat. 57 kg, **I. Samson** și **C. Ionescu.** După numai 4 minute de „hărțuială" anostă amîndoi au fost descalificați. După alte două categorii, la 74 kg, s-au prezentat pe saltea **M. Pîrcălabu** — campion republican la finalele de tineret de anul trecut — și **V. Boltaș,** un luptător ieșit de mult din „plutonul" fruntașilor. Ne așteptam ca Pîrcălabu, cu vigoarea specifică tinereții sale, să-și pună adversarul în dificultate sau să inițieze procedee tehnice, determinîndu-l pe Boltaș să intre la luptă sau să se retragă în apărare și astfel descalificarea ar fi fost dictată numai împotriva sportivului brașovean. Dar Pîrcălabu, luptător în care se pun speranțe pentru viitoarele competiții internaționale (el este, de altfel, și component al lotului republican) a fost descalificat împreună cu adversarul său. Mai mult, el a părăsit salteaua în același fel și în partida cu Gh. Paraschiv (Dinamo București). Șirul descalificărilor a continuat și în partidele **Șt. Coordoneanu — T. Balaș** (cat. 90 kg), **M. Scîntei — T. Dop** (cat. +100 kg).

Este, deci, momentul să ne oprim asupra acestui aspect și să tragem semnalul de alarmă. Dacă la greco-romane unde, în general, lupta este mai închisă dat fiind numărul mult mai mic de „prize", la adversar și scoruri ca cele menționate pot fi întrucîtva admise, pasivitatea la libere este inacceptabilă. Fiindcă specialiștii acestui stil au numeroase posibilități de a finaliza procedee tehnice, de a ataca aproape din fiecare poziție și de a furniza, deci, partide spectaculoase. Dar, adevărata explicație — și singura — constă în faptul că, din păcate, **luptătorii noștri de la libere, cu cîteva excepții, cunosc prea puține procedee tehnice specifice stilului lor.** Așa se explică și rarele succese ale acestora în competițiile internaționale de amploare. Și nu se mai poate argumenta — cum am subliniat și cu alte prilejuri — că acest sport se practică de puțin timp în țara noastră. Din 1953, cînd au fost organizate primele confruntări la lupte libere și pînă în prezent sînt 18 ani !

Conducerile cluburilor și asociațiilor sportive care au echipe de lupte în divizia A au obligația să tragă la răspundere pe sportivii care părăsesc saltelele de concurs fără să... lupte ! Ce ar fi, spre exemplu, dacă în asemenea situații cei în cauză ar fi obligați să suporte cheltuielile unor deplasări, în care — după cum se vede — nu fac nimic ?

Costin CHIRIAC

Luptătorul din stînga, I. Vlădescu *(Steagul roșu Brașov), în loc să apuce piciorul adversarului, M. Ploscaru (Dinamo București), ceea ce l-ar fi pus în posibilitatea inițierii unei acțiuni specifice stilului de „libere" și cu rezultat sigur, a apelat — după cum se vede — la procedee tehnice de greco-romane !* Foto : Theo MACARSCHI

GIMNASTICA

APRILIE — „LUNĂ FIERBINTE" PENTRU SPORTIVII NOȘTRI

Luna aprilie se conturează ca o perioadă extrem de bogată pentru gimnaștii noștri fruntași. Bineînțeles, evenimentul central al acestei luni îl constituie campionatele internaționale ale României, tradițională întrecere în calendarul nostru, la care și-au anunțat participarea sportivi valoroși din mai multe țări ale Europei. În afară de aceasta, mai mulți sportivi români vor lua parte la turnee peste hotare, atît reprezentanții gimnasticii moderne cît și ai celei sportive.

Astfel, în zilele de 17 și 18, la Budapesta se va desfășura un turneu organizat de clubul Honved. Au fost invitați din țara noastră sportivii Nicolae Achim și Mircea Gheorghiu, de la clubul Steaua. În aceeași perioadă, la Riga este programat un important concurs de gimnastică modernă. La invitația organizatorilor, federația noastră de specialitate a hotărît să răspundă favorabil, prin trimiterea a două sportive. Ele urmează a fi desemnate în ședința de vineri a forului de specialitate. O săptămînă mai tîrziu (23—25) tot la Riga va avea loc un important concurs internațional de gimnastică sportivă, la care se scontează pe participarea unor veritabile stele ale gimnasticii mondiale. Între alții, este posibil să evolueze și reprezentanți ai gimnasticii japoneze precum și sportivi din S.U.A. Zilele următoare, federația noastră de gimnastică urmează să se stabilească asupra grupului de sportivi români (3 fete și 3 băieți) ce urmează a evolua la Riga.

Dintre acțiunile interne programate în zilele următoare amintim de Consfătuirea profesorilor cu specialitatea gimnastică, antrenorilor și arbitrilor de la principalele secții ale cluburilor, școlilor sportive și liceelor cu program de educație fizică. Este vorba de un curs profesional, în cadrul căruia vor fi abordate probleme privind metodica pregătirii, clasificarea sportivă, vor fi evidențiate învățămintele desprinse din campionatele mondiale de la Ljubljana.

CONCURS DE GIMNASTICĂ MODERNĂ DE MASĂ. Profesoara Gineta Stoenescu pregătește în aceste zile o amplă demonstrație de gimnastică modernă cu participarea studentelor sportive din Capitală, programată în prologul campionatelor universitare din acest an. În sala de sport a Institutului Politehnic (căminul nr. 1, str. Ștefan Furtună nr. 14) va avea loc duminică 4 aprilie un concurs de verificare în vederea acestei demonstrații, la care își vor da concursul peste 500 de studente de la Institutul Politehnic, Universitate, Institutul de Arhitectură, A.S.E., Institutul Medico-Farmaceutic, Institutul Agronomic, precum și de la Institutul de Construcții.

NATAȚIE

ASTĂZI, PRIMELE STARTURI ÎN CAMPIONATELE NAȚIONALE DE PRIMĂVARĂ

Cei mai buni înotători ai țării din nou la start. De data aceasta, cu prilejul campionatelor naționale de primăvară, ale căror întreceri vor fi găzduite de astăzi și pînă duminică de piscina de 50 m din complexul sportiv „23 August" din Capitală.

Competiția este deschisă înotătorilor de toate categoriile de vîrstă, și ea va constitui principalul criteriu de selecție a echipelor naționale ce vor concura luna viitoare (16—18 aprilie, la Millstadt) în cadrul unui meci triunghiular alături de sportivii austrieci și francezi. Un motiv îndreptățit, așadar, de a aștepta o serie de rezultate mai bune, în special în întrecerile feminine, ale căror protagoniste nu au mai avut prilejul unei confruntări directe de la „internaționalele" din luna februarie.

Programul campionatelor este alcătuit, conform tradiției, pe opt reuniuni avînd în fiecare zi serii (dimineața, de la ora 10) și finale (după-amiaza, de la ora 18) :

ASTĂZI : 100 m liber (b), 100 m liber (f), 100 m bras (b), 100 m bras (f), 200 m mixt (b), 200 m mixt (f), 4×100 m mixt (b) și 4×100 m mixt (f).

VINERI : 400 m liber (b), 400 m liber (f), 100 m spate (b), 100 m spate (f), 100 m delfin (b), 100 m delfin (f) și 4×200 m liber (b).

SÎMBĂTĂ : 200 m liber (b), 200 m liber (f), 200 m bras (b), 200 m bras (f), 400 m mixt (b), 400 m mixt (f), 4×100 m liber (b), 4×100 m liber (f).

DUMINICĂ : 200 m spate (b), 200 m spate (f), 200 m delfin (b), 200 m delfin (f), 800 m liber (f) și 1500 m liber (b).

AVIAȚIE SPORTIVĂ

SALT CALITATIV

Federația aeronautică română și-a invitat, recent, activiștii, specialiștii în planorism, parașutism și zbor cu motor, spre a-și spune cuvîntul în cadrul plenarei Comitetului federal. Amintind unele realizări în sportul aviatic, participanții au subliniat — în cadrul analizei activității pe anul 1970 — preocuparea forului de specialitate de a dota aerocluburile cu diferite materiale, creșterea numărului de sportivi aviatori. Pe bună dreptate, vorbitorii au criticat și unele rămîneri în urmă în aceste sporturi, cîndva bine cotate în arena internațională. Este vorba de pregătirea nesatisfăcătoare a parașutiștilor sportivi de performanță, de pasul pe loc pe care îl bat planoriștii în cursa pentru supremația mondială.

Desigur, în planul de perspectivă, federația și-a propus remedierea deficiențelor arătate în plenară. **Saltul calitativ** preconizat va trebui susținut, însă, cu efortul și priceperea instructorilor, antrenorilor și tehnicienilor care lucrează — direct sau indirect — în secțiile aerocluburilor noastre sportive. Adică, de către cei ce pregătesc teoretic și practic viitoarele „aripi românești".

ALPINISM

A. S. ARMATA BRAȘOV — CAMPIOANĂ A ȚĂRII

Zilele acestea s-a desfășurat, în masivul Retezat, etapa de iarnă a campionatului național pentru echipe de seniori, care a constituit, totodată, ultimul act al acestei competiții. Cele opt echipe și-au disputat întîietatea în condiții destul de grele, datorită zăpezii mari și a timpului foarte capricios.

Lupta pentru titlu s-a dat între echipele brașovene A. S. Armata și Dinamo. După cum ne-a relatat secretarul general al F.R.T.A., prof. M. Mihăilescu, se părea că prima șansă o au dinamoviștii, care aliniau o echipă bine pregătită și foarte omogenă. A. S. Armata pornea, în schimb, handicapată de accidentul suferit, cu puțin timp în urmă, de N. Naghi pe pîrtia de schi. Deși a luat startul cu piciorul luxat, Naghi a făcut față traseului, contribuind la victoria echipei sale. În același timp, Dinamo nu a putut beneficia de aportul lui A. Tănase decît pe prima parte a traseului, pentru că acesta a făcut o criză de apendicită și a trebuit să fie înlocuit cu o rezervă.

Secretarul federal ne-a mai subliniat buna comportare a lui A. Rițișan (Victoria Guban) și ne-a explicat că modesta comportare a echipei Sănătatea București se datorește faptului că E. Colîban nu a concurat la valoarea obișnuită din cauza unor degerături contractate în timpul turei din această iarnă de-a lungul Carpaților Meridionali. În fine, trebuie reținut faptul că, spre deosebire de anul trecut, în acest campionat nu s-a înregistrat abandonul niciunei echipe.

Clasament final : 1. A.S. Armata Brașov (D. Chivu, M. Schen, N. Naghi și Gh. Enache) 221 p — 20 h 24 ; 2. Dinamo Brașov 221 p — 21h04 ; 3. C.F.R. Petroșani 221 p — 21h44 ; 4. Victoria Guban Timișoara 221 p — 21h51 ; 5. IPGG București 221 p — 22h40 ; 6. Sănătatea București 221 p — 24h42.

TIR

„CUPA PRIMĂVERII"

Începînd de azi și pînă duminică, modernul poligon sportiv de la Tunari, din pădurea Băneasa, găzduiește cea mai mare competiție internă a noului sezon, tradiționalul concurs cu caracter republican dotat cu **„Cupa primăverii"**, organizat de F. R. Tir. La această ediție a întrecerilor va participa un număr record de concurenți, aproape 400 din 25 de secții de performanță din Capitală și din țară. Vor fi prezenți în aceste zile la Tunari cei mai buni țintași ai țării, componenții loturilor republicane și olimpice, precum și o serie de tineri talentați.

Nu va lipsi de la întreceri proaspăta campioană europeană la pușcă cu aer comprimat femei, Edda Baia, care, însă, de data aceasta va concura la armă cu glonț, la proba de standard. Dintre trăgătorii care se vor alinia pe standuri pentru cucerirea valorosului trofeu amintim pe pistolarii **V. Atanasiu, I. Tripșa, D. Iuga, I. Pieptea, L. Giușcă, pe pușcașii P. Sandor, M. Ferecatu, Șt. Caban,** pe taleriștii **Gh. Sencovici, Gh. Florescu** ș.a.

„Cupa primăverii" programează întreceri la toate probele de armă cu glonț (mai puțin armă militară), pistoale și pușcă de vînătoare. În prima zi, începînd de la ora 8,30, se dispută următoarele probe : **armă liberă calibru redus 60 f. culcat, armă standard 60 f. culcat și pistol viteză — ambele manșe.**

- FOTBAL -

La 24 noiembrie, la București

ROMÂNIA — ITALIA (TINERET)

Purtînd tratative pentru stabilirea datei jocului revanșă dintre reprezentativele de tineret (sub 21 de ani) ale României și Italiei, federațiile de specialitate ale celor două țări au convenit ca meciul să se dispute la 24 noiembrie a.c., la București.

În prima partidă, desfășurată la 16 aprilie 1969, la Udine, victoria a revenit fotbaliștilor italieni cu scorul de 1—0.

Meciul Rapid — Steaua începe la ora 16,30 și nu se mai televizează!

De la Comisia de competiții a F.R.F. s-a comunicat că meciul Rapid — Steaua, care se va disputa sîmbătă pe stadionul Republicii, va începe la ora 16,30, deoarece nu se mai televizează.

În deschidere, de la ora 14.30, se vor întîlni echipele de tineret-rezerve ale celor două cluburi.

ÎNTÎLNIRI AMICALE CU ECHIPELE SUEDEZE

Printre oaspeții țării noastre, veniți în această perioadă să-și petreacă concediul la munte sau pe litoral, se află și mulți turiști suedezi. Odată cu ei, prin Oficiul Național de Turism „Carpați" au sosit în România și cîteva echipe de fotbal din Suedia, care și-au manifestat dorința să susțină partide amicale cu echipe românești. Iată scurte relatări de la meciurile ce au avut loc.

AGRONOMIA — I.F.K. FLENN 2—0 (1—0)

Atmosferă entuziastă, marți, la Complexul studențesc Agronomia. Echipa studenților bucureșteni, care activează în campionatul municipal — categoria „Onoare", a primit replica formației suedeze I.F.K. Flenn. La capătul unui joc spectaculos, în care perioadele de dominare au alternat, victoria a revenit gazdelor cu 2—0 (1—0), prin punctele înscrise de Gelepu. De remarcat că la scorul de 1—0 suedezul Karilski a ratat o lovitură de la 11 m. A arbitrat V. Butoi.

Pavel PEANĂ

ELECTROMAGNETICA — S.K. RĂDMANSÖ 1—1 (0—1)

S.K. Rädmansö (liga a IV-a) a întîlnit marți echipa Electromagnetica (categoria „Promoție"). După un joc viu disputat, partida s-a încheiat cu un echitabil rezultat de egalitate : 1—1 (0—1). Jocul a avut două aspecte distincte. În prima parte au dominat suedezii, care au reușit să înscrie prin Grahn (min. 14), iar după pauză gazdele au atacat continuu, reușind să restabilească egalitatea prin Anton (min. 57).

Aurel PĂPĂDIE

I.C.S.I.M. — I.F. VIMMERBY 2—3 (0—2)

Oaspeții au lăsat o bună impresie prin jocul atletic practicat, mai ales în apărare, și prin finalizarea contraatacurilor.

Bucureștenii au evoluat slab, cu excepția ultimelor minute, cînd au reușit să reducă din handicap prin Rădulescu și Tudor (din 11 m). Pentru oaspeți au marcat Klyvner (2) și Nystrom.

V. ADRIAN

METALUL TÎRGOVIȘTE — A.I.K. STOCKHOLM 1—1 (0—1)

În prezența a 3500 de spectatori, marți după-amiază s-a disputat întîlnirea internațională amicală de fotbal dintre echipele Metalul și A.I.K. Stockholm. După un joc frumos, partida a luat sfîrșit cu un rezultat de egalitate : 1—1 (0—1), prin golurile înscrise de Stăncescu (min. 51) și Buciumeanu (min. 25 — autogol).

M. AVANU — coresp.

FLACĂRA MORENI — I.F. EDSTRÖM 3—0 (1—0)

Gazdele, evoluînd mai bine decît în campionat, au obținut o categorică victorie în fața formației suedeze, cu scorul de 3—0 (1—0). Au marcat Harapu (min. 18 și 83) și Săraru (min. 73).

Gh. ILINCA — coresp.

SPORTUL STUDENȚESC—I. F. VIMMERBY 1—1 (0—0)

În tribunele stadionului Politehnica au luat loc ieri circa 2 000 de spectatori, care la sfîrșitul meciului au plecat dezamăgiți de jocul slab prestat de studenți. Bucureștenii au ratat exasperant de multe ocazii de a înscrie, printre care și o lovitură de la 11 m (Savu). Oaspeții au fost cei care au deschis scorul, la unul din puținele contraatacuri prin Nystrom (min. 80). În ultimele 10 minute s-a jucat numai în terenul oaspeților, Ionescu reușind să egaleze în minutul 85.

CHIMIA RM. VÎLCEA — I.F.K. FALKOPING 0—0

Miercuri după-amiază, stadionul din Rm. Vîlcea s-a umplut pînă la refuz de spectatorii care au urmărit meciul internațional amical dintre formația locală Chimia, fruntașa seriei a IV-a din divizia C, și echipa suedeză I.F.K. Falkoping.

Partida a fost de un bun nivel tehnic, ambele echipe practicînd un joc frumos, fără să concretizeze, însă, acțiunile de poartă.

P. GIORNOIU, coresp.

AZI, ÎN CAPITALĂ

Echipele suedeze, care întreprind turnee în țara noastră, vor susține astăzi noi meciuri amicale. Iată programul :

- Progresul București — A.I.K. Stockholm (stadionul Progresul, de la ora 16) ;
- Metalul București — I.F. Edström (stadionul Metalul, de la ora 16,45) ;
- I.O.R. București — Rădmansö (stadionul Metalul, de la ora 15) ;
- Autobuzul București — I.F.K. Flenn (Terenul Autobuzul, de la ora 16) ;
- Voința București — I.F. Vimmerby (Terenul Voința, de la ora 16).

ÎN VIZITĂ LA DINAMO ȘI PROGRESUL

● Dumitrache — în tratament — a lipsit la antrenamentul de la Săftica ● Năstase: „Trebuie să marchez un gol" ● Hotărîre fermă în ambele tabere de a obține un rezultat pozitiv

Aspect de la antrenamentul dinamoviștilor : Mustățea, Nelu Nunweiller și Haidu în prim-plan exersează jucarea balonului cu capul

Foto : THEO MACARSCHI

LA SĂFTICA, PRINTRE DINAMOVIȘTI

Ziua de ieri a fost folosită din plin de dinamoviști. În primele ore ale dimineții, ei s-au deplasat la Săftica, unde au rămas pînă aseară.

...Ora 11. Antrenorii Tr. Ionescu și Nicușor, împreună cu elevii lor, sînt prezenți pe micul teren gazonat. Nelu și Radu Nunweiller, Dinu, Stoenescu, Deleanu, Both, Nuțu, Moldovan și-au luat cîte o minge și au început să execute una din temele stabilite de antrenori : menținerea balonului în aer prin lovituri de picior pe un timp îndelungat.

La apelul făcut înaintea ședinței n-au răspuns „prezent" Constantinescu și Sălceanu — care sînt componenți ai lotului olimpic — precum și Dumitrache — rămas în București pentru a urma tratamentul stabilit de dr. I. Ciortea, pentru remedierea mai rapidă a unor microtraumatisme. Medicul echipei speră că duminică Dumitrache va fi apt de joc.

...Minutele trec parcă mai repede. Dinamoviștii, împărțiți în grupuri de cîte 2 sau 3, lucrează, în continuare, la desăvîrșirea tehnicii. Pasele la mică distanță și lovirea cu capul a balonului sînt repetate de zeci de ori. Antrenorii nu sînt simpli spectatori, ci dau indicații fiecărui jucător : lui Moț i se arată cum să lovească corect cu „exteriorul", lui Moldovan i se indică să lucreze în viteză. În cele 90 de minute de lucru, nici cei doi portari, Andrei și Cavai, n-au rămas în afara privirilor celor doi tehnicieni.

După amiază — un nou antrenament. De astă dată, conținutul ședinței s-a schimbat : s-a lucrat pentru îmbunătățirea rezistenței în regim de viteză. O bună parte din cele 60 de minute ale antrenamentului au fost rezervate, însă, lucrului cu balonul : conducerea și trasul la poartă.

Toți jucătorii au lucrat cu multă conștiinciozitate, fiindcă fiecare dorește să se numere printre cei „11" ce vor juca în compania Progresului.

— **Băieții au „mers" bine în ultimele meciuri,** ne-a spus Nelu Nunweiller. **Așa că sînt optimist în privința partidei de duminică : vom cîștiga. După cum ați văzut, toți colegii mei depun eforturi în orele de antrenament și respectă întocmai indicațiile medicului privind recuperarea fizică. Duminică, pe Dinamo, vom fi în formă..**

Deleanu intervine în discuție :

— **Apărarea e pusă la punct, iar Florică** (n.n. Dumitrache), **Radu** (n.n. Nunweiller), **Mircea** (n.n. Lucescu) **și ceilalți vor hărțui tot timpul apărarea „bancarilor". Pînă la urmă, cred că Manta va scoate de mai multe ori balonul din plasă decît Constantinescu.**

★

Am redat cîteva secvențe dintr-o zi de lucru a dinamoviștilor. Cu aceeași pasiune, ei își vor continua pregătirile în zilele următoare. În programul întocmit de antrenori sînt prevăzute antrenamente azi, mîine și sîmbătă. În aceste ședințe, jucătorii clubului din șos. Ștefan cel Mare vor acumula noi forțe pentru ca în meciul de duminică — după cum ne-au declarat, să aibă o evoluție la înălțimea locului ce-l dețin în clasamentul diviziei A.

Pompiliu VINTILĂ

„Vom lupta pînă la ultima picătură de energie!"

...Miercuri dimineața, ora 9,10, în vestiarul Progresului. Nu e nimeni... Ba, nu, zăresc un cap cu bucle de copil, aplecat asupra unei scrisori. E **Viorel Năstase,** mezinul echipei (17 ani și 4 luni), „copilul teribil" al alb-albaștrilor, ultima revelație pentru antrenorul echipei naționale Angelo Niculescu. Citește o scrisoare a unui simpatizant brașovean... Citește și zîmbește în timpul lecturii, ca un elev. Cînd mă vede intrînd în încăpere, elevul de clasa a X-a Năstase se ridică în picioare, ca la ore, la școală. E greu să-ți închipui că acest băiat timid și firav poate fi o adevărată vijelie pe teren, în luptă cu apărători de două ori mai masivi ca el, ca Lereter, Jenei sau Olteanu.

Ajungem, bineînțeles, la meciul cu Dinamo. Gînditor, cu o maturitate (aș zice precoce) conștientă de raportul forțelor, îmi spune aproape resemnat — **„sînt mai tari ca noi, judecînd după toate calculele, ne bat"** —, dar cutezanta băiatului de 17 ani țîșnește și... strică toate calculele — **„trebuie, oricum, să marchez un gol și vom lupta pînă la ultima picătură de energie pentru un rezultat bun".**

Apar în vestiar Matei, apoi Zamfir, cu o față tumefiată ca a lui Joe Frazier după meciul cu Clay. Ochiul stîng nici nu i se vede, fiind acoperit de o impresionantă umflătură violacee. **„Am plonjat la picioarele lui Florescu, care a șutat. Noroc că m-a lovit numai cu ristul și nu cu vîrful bocancului. Altfel, acum poate că nu eram aici..."**

Și zîmbește. Colegii lui, mai numeroși în vestiar, zîmbesc și ei — încurajator pentru temerarul lor portar — dar le zăresc în privire o undă de îngrijorare.

După ce **„secundul"** Liviu Colceriu le citește tuturor două scrisori adresate colegiului central de arbitri, în care se aduc mulțumiri cavalerilor fluierului Rainea (care a condus jocul cu C.F.R. Cluj, pierdut de Progresul !) și Anderco (care a arbitrat meciul de la Brașov), gîndurile și vorbele ajung iarăși la... **„numele pe care-l visez de două nopți, Dinamo" (Beldeanu).**

Ex-ieșeanul **Matei se gîndește, cu glas tare, la ex-ieșeanul Constantinescu,** portarul dinamoviștilor. **„Va fi foarte greu cu Mircea, simte întotdeauna unde șutezi și zboară la minge ca o pasăre de pradă. Poate la centrări să reușim să-l păcălim, aici e mai nesigur — dar vă rog să nu scrieți și ideea asta..."** Iartămă, Matei am scris-o, dar mai există și alte soluții, vorba lui **Viorel Popescu** (alt exieșean), care amintea de **„golul lui Lupulescu, din meciul Dinamo — Politehnica Iași, jucat în turul campionatului, cînd echipa din Copou a cîștigat fără drept de apel".**

...Începe antrenamentul Scăpat de sub supravegherea antrenorului, Zamfir intră în poartă și apără... Cînd îl vede, **Liviu Colceriu,** speriat, fuge la el și-l scoate... de mînă, pe tușă. **„N-are voie de la medic. Îi înțeleg marele atașament, dar nu putem să ne jucăm cu sănătatea băieților".**

...Și jucătorii se antrenează cu o ambiție și o voință impresionante, după o deviză care nu se mai cere interpretată **„totul pentru meciul cu Dinamo".**

Mai aveți nevoie de explicații suplimentare ?...

Marius POPESCU

Motto-ul acestei secvențe ofert de fotbaliștii Progresului : „duminică vom apăra cu toții poarta !"

Foto : A. BAGHAG

ARBITRII MECIURILOR ETAPEI A XIX-a A DIVIZIEI B

SERIA I

Politehnica Galați — Metalul București : EM. PĂUNESCU (Vaslui), ajutat de I. Radu (Bîrlad) și C. Săndulescu (Vaslui) ;

Metrom Brașov — Dunărea Giurgiu : M. BUZEA, ajutat de G. Motorga și E. Martin (toți din București) ;

Sportul studențesc București — Poiana Cîmpina : N. RĂILEANU, ajutat de I. Constantin și I. Chilibar (toți din Pitești) ;

S. N. Oltenița — Progresul Brăila : G. RETEZAN, ajutat de V. Murgășan și M. Haimovici (toți din București) ;

Știința Bacău — Ceahlăul P. Neamț : T. PODARU, ajutat de P. Căpriță și C. Declu (toți din Brăila).

A. S. Armata Tg. Mureș — C.F.R. Pașcani : O. CALUGHEROVICI, ajutat de C. Braun și N. Iliescu (toți din Brașov) ;

Flacăra Moreni — F. C. Galați : N. CĂTĂNOIU, ajutat de D. Ghețu și M. Cițu (toți din București) ;

Metalul Tîrgoviște — Portul Constanța : V. ROȘU, ajutat de C. Niculescu și C. Dragotescu (toți din București).

SERIA A II-A

C.F.R. Arad — Vagonul Arad : P. SOTIR (Mediaș), ajutat de A. Predoiu (Mediaș) și C. Muha (Sibiu) ;

Minerul Anina — Gloria Bistrița : M. BIOLAN, ajutat de S. Drăgulici și A. Boceanu (toți din Tr. Severin) ;

Olimpia Satu Mare — Corvinul Hunedoara : E. GĂLBĂJOS (Cluj), ajutat de I. Constantinescu (Cluj) și E. Balog (Gherla) ;

Gaz metan Mediaș — Minerul Baia Mare : A. ENE, ajutat de N. Cristian și C. Vitan (toți din Craiova) ;

Politehnica Timișoara — U.M. Timișoara : I. SANA, ajutat de E. Kreipil și I. Popa (toți din Timișoara) ;

C.S.M. Sibiu — Metalurgistul Cugir : I. Soos (Tg. Mureș), ajutat de F. Mozes (Tg. Mureș) și D. Marghidan (Tîrnăveni) ;

Electroputere Craiova — CSM Reșița : G. VASILESCU I ajutat de G. Vasilescu II și Gh. Olteanu (toți din București) ;

Crișul Oradea — Olimpia Oradea : P. VAMOȘ, ajutat de Z. Szecsei și G. David (toți din Tg. Mureș).

Noi candidați la ecusonul de arbitru

Școala de arbitri de fotbal (promoția 1971), organizată de Comisia municipală de fotbal București, se deschide azi, 1 aprilie, la ora 18, la Facultatea de drept.

Cursurile vor fi urmate și de foste sportive, deoarece din toamnă se va organiza un campionat municipal de fotbal rezervat echipelor feminine. Înscrierile se mai primesc și în cursul zilei de azi, la sediul Consiliului municipal pentru educație fizică și sport (str. Biserica Amzei nr. 6).

Antrenamentul lotului de juniori

Continuîndu-și pregătirile în vederea meciului de duminică, cu echipa Bulgariei, lotul nostru de juniori a susținut ieri un joc de verificare în compania formației **Automatica,** din categoria „Promoție" a campionatului municipal.

La sfîrșitul celor trei reprize — a 30 de minute fiecare —, juniorii au învins cu 1—0. Antrenorii **C. Ardeleanu** și **V. Zavoda** au folosit la antrenamentul de ieri întreg lotul : **Costaș, Bucaru (portari), Dobrău, Micloș, Smarandache, Sandu Gabriel, Ciocîrlan (fundași), Dănilă, Mateescu, Ion Ion, Dumitriu (mijlocași), Sandu Mircea, Batacliu, Aelenei, Cojocaru, Blejușcă (inaintași).**

Astăzi, componenții lotului de juniori vor efectua un antrenament cu caracter tehnico-tactic.

5 minute cu Mircea Neșu

„Contra lui «U» nu voi juca niciodată"!

Întîlnire intempestivă cu Mircea Neșu, marți, în parcul studenților clujeni, la antrenamentul alb-negrilor. Echipat în culorile „U"-ului și făcînd front comun cu Cîmpeanu et. comp., tenacele mijlocaș de pînă mai ieri al Universității și echipierul de azi al Crișului Oradea, creează neliniște și ridică prin simpla sa prezență aici, la Cluj, întrebări. Întrebări pe care tot el caută să le elucideze.

— *Din trei în trei săptămîni, am două zile relache, pe care mi le petrec, bineînțeles, în Cluj, unde am familia, prietenii și foștii colegi de echipă. Și, de fiecare dată, nu scap ocazia să mai joc un ceas în echipa pe care am servit-o cu atîta patimă.*

— Apropo ! **Care sînt motivele reale care te-au determinat să te desparți de „U" ? Mai ales că păreai rupt din acest club !**

— *Repartiția la noul loc de muncă ! Am terminat medicina și sînt în perioada de stagiatură.*

— Cum **te-ai acomodat la** Oradea ?

— *Locurile îmi sînt cunoscute, pentru că mă trag din părțile acelea. Din Oradea pornește, de altfel, și drumul meu în fotbal, drum care are ca marcaje : Crișana, Viitorul, „U" și, acum, Crișul.*

— **Formația orădeană forțează, mai decis, parcă, decît** în oricare alt an, intrarea în divizia A. Cu **aceeași** ardoare luptă, însă, și Politehnica Timișoara. Cum **vezi rezolvarea** duelului ?

— *Noi beneficiem de un program ceva mai avantajos, care ne „repartizează" acasă cîteva dintre partidele cele mai dificile. Un pronostic nu se poate da însă decît peste o lună, după consumarea etapei care ne trimite pe noi în „groapa leilor" de la Cugir, iar pe Poli în cea a „tigrilor" de la Reșița. Dacă noi cîștigăm și timișorenii pierd, calea Crișului spre prima divizie nu mai poate fi nicidecum barată.*

— Meciurile „Cupei" v-au adus în sferturi. Trebuie să luptați, deci, pe două fronturi. Sper că nu vă înhibă proverbul cu... cei doi iepuri !

— *Orădenii sînt extrem de dîrzi și hotărîți. Nu este exclus să-i vedeți în semifinală!*

— Vorbind despre „orădeni" se pare că te excluzi din discuție. Oare ?

— *Din prudență ! S-ar putea ca zarurile să ne aducă, drept partener pentru sferturi, pe „U" Cluj, partidă la care eu, bineînțeles, nu voi participa. De ce ? Contra Universității Cluj nu voi juca niciodată !*

Nușa DEMIAN

de pe CUPRINSUL ȚĂRII

BRAVII FOTBALIȘTI DIN ECHIPA LACUL URSU

Aflîndu-mă la odihnă la Sovata Băi, m-am întîlnit fără să vreau cu sportul. Are stațiunea Sovata o echipă de fotbal, **Lacul Ursu,** careia i-a mers vestea dincolo de județul Mureș ! În campionatul județean „Lacul Ursu" este fruntașă de ani de zile, iar în toamnă a făcut o frumoasă ispravă și în **„Cupa României",** scoțînd din competiție formații fruntașe în seria a VIII-a a diviziei C, cum sînt Lemnarul Odorheiul Secuiesc și C.F.R. Sighișoara. La un „amical" pe care „Lacul Ursu" l-a susținut zilele trecute cu Chimica Tîrnăveni, am aflat de la un localnic, Anton Beretcki, care are acum respectabila vîrstă de 72 de ani, că prima echipă de fotbal s-a înființat aici la sfîrșitul anului 1920, din inițiativa sa, și purta denumirea de Clubul Atletic Sovata. Interlocutorul meu, o adevărată enciclopedie vie a sportului local, mi-a înșiruit nume de jucători care ani de-a rîndul au fost în prima echipă a Sovatei, apoi mi-a povestit, despre cel dintîi meci pe care l-au susținut, în septembrie 1920.

V. ȘTEFĂNESCU-coresp.

POPICĂRIA DE LA VIȘEUL DE SUS

Sportul popicelor este mult îndrăgit de către tinerii și vîrstnicii din Vișeul de Sus, un orășel de munte din inima Maramureșului. Recent, s-a dat aici în folosință o nouă și modernă popicărie cu două piste. Inaugurarea acestei noi baze sportive a coincis cu disputarea unui campionat orășenesc fulger, la care au participat 4 echipe. Pe primul loc în turul competiției s-a clasat formația Bradul I, care în cele trei partide a realizat 9 p, iar jucătorii ei au doborît 6939 de popice (s-a jucat la 100 lovituri mixte) care pentru început constituie un punctaj foarte bun.

prof. **A. GHILEZAN**-coresp.

„CUPA VALEA SIMBETEI" — LA A X-a EDIȚIE

Zilele trecute, în organizarea Consiliului orășenesc pentru educație fizică și sport Făgăraș, s-a desfășurat tradiționala întrecere de schi dotată cu „Cupa Valea Simbetei". La cele două curse de slalom (uriaș și special), s-au întrecut schiori din Făgăraș, Brașov, Sibiu și Orașul Victoria.

La buna reușită a acestei ediții jubiliare a competiției, care s-a disputat pe pitoreasca Vale a Simbetei, au contribuit, în primul rînd, schiorii — care au făcut curse spectaculoase — zăpada bună și timpul excelent. Întrecerile au fost dominate de slalomiștii asociației sportive sibiene Metalurgica (antrenor H. Hanich) cîștigători — pentru a doua oară — ai trofeului. La individual, pe primele locuri s-au clasat H. Schenk (Metalurgica Sibiu), D. Milu (Sel. U.T.C. Brașov) și Artenise Crăciunescu (Metalurgica Sibiu).

V. LAZĂR-coresp.

ATLEȚII DIN TRAISTENI — PATRU VICTORII !

Pe hipodromul din Ploiești s-a desfășurat recent o interesantă cursă de cros organizată de A.S. „Prahova — 1 Mai" din localitate. Participarea a fost bogată, au luat startul peste 60 de juniori și copii din Ploiești, Cîmpina, Trăisteni și Brebu. Spre surprinderea generală, atleții din comuna Trăisteni s-au comportat excelent, cîștigînd patru probe. Iată cîțiva dintre primii clasați : V. Zafiris (Șc. sp. Ploiești) — 4000 m juniori I, Elvira Bucșe (Centrul de atletism Brebu) — 1500 m junioare ; Gh. Nae (A.S. Prahova) 2500 m juniori II ; Viorica Jitaru (Centrul de atletism Trăisteni) — 1000 m junioare ; **R. Tudorică** (Petrolul) — 800 m copii b ; I. Bran (Trăisteni) — 700 m copii b ; Viorica Comărniceanu (Trăisteni) — 500 m copii f.

M. BEDROSIAN — coresp.

O NOUĂ PROMOȚIE DE ARBITRI LA RM. VÎLCEA

O dată cu reluarea campionatului de fotbal a crescut și numărul cavalerilor fluierului în orașul de pe Valea Oltului. Recent, 21 de noi arbitri au trecut cu bine examenele de rigoare. Printre acești noi activiști ai fotbalului se numără A. Verdnoi, C. Voinea, N. Barbu ș.a., care au obținut calificativul foarte bine la promovarea în rîndurile arbitrilor vîlceni.

P. GIORNOIU — coresp.

„SETEA" HUEDINULUI VA FI STINSĂ...

Dăruiți de natură cu prea puțină apă, locuitorii Huedinului au hotărît să capteze un izvor și să-l dirijeze într-un mare bazin strand, capabil să-i cuprindă pe toți copiii orașului și să ofere, totodată, un refugiu plăcut oricărui amator de apă, aer și soare.

Folosind la maximum resursele locale și muncind cu toată energia, tineretul Huedinului — îndrumat de organele locale, cu atribuții în domeniul sportului — a reușit să-și împlinească, recent, vechea sa dorință : un bazin de mari dimensiuni, prevăzut cu platformă pentru strand și cu terenuri pentru baschet și volei.

„Finisările", cabinele și împrejmuirile - vor fi gata pînă la începutul lui mai — timp în care vor începe și operațiile de captare a pîriului. Pînă la dirijarea lui integrală vom folosi însă rezervorul „H_2O" al orașului pentru că dorim ca sezonul '71 să ne... răcorească din plin" — ne informează tov. **Gheorghe Onisie,** președintele Consiliului orășenesc pentru educație fizică și sport Huedin.

M. D.

Iată formația Lacul Ursu '71, fruntașa campionatului județului Mureș. De la stînga la dreapta (în rîndul de sus) : Kovacs, Moldovan, Bonti, Anghi, Lorincz, Dezsi, Vitalis, (în rîndul de jos) : Kelemen, Vegh, Varga, Domokos și Szabo.

Un joc simplu: LOZ ÎN PLIC

În agențiile Loto-Pronosport, pe stradă la tonetele vînzătorilor volanți, la cooperative, restaurante, bufete, în tîrguri sau la bîlciuri, la orașe și sate, în concediu la munte sau la mare, milioane de cetățeni joacă LOZ ÎN PLIC. De ce ? Fiindcă lozul în plic este un joc simplu, la îndemîna oricui, din care numeroși jucători se aleg cu importante cîștiguri în bani sau autoturisme.

Iată cîțiva dintre participanții care au cîștigat autoturisme în ultima vreme : Caldeanu Vasile Dan-Baia Mare = Dacia 1100, Dumitru Constantin-Ploiești jud. Prahova = Skoda S. 100, Rist Ștefan-Terebești jud. Satu Mare = Trabant 601, Poenaru Șerban-Doicești jud. Dîmbovița = Dacia 1100 s.a.

Jucînd la Loz în plic oricine poate obține autoturisme sau bani.

NUMERELE EXTRASE LA CONCURSUL PRONOEXPRES NR. 13 DIN 31 MARTIE 1971

Fond general de premii : 3 059 792 lei, din care 1 674 547 lei report. Extragerea I : 16 40 29 37 13 38

Fond de premii : 1 862 022 lei, din care 1 152 237 lei, report categoria I.

Extragerea a II-a : 42 1 5 19 28.

Fond de premii : 1 177 470 lei, din care 522 310 lei report la categoria A.

Plata premiilor va începe în Capitală de la 8 aprilie pînă la 15 mai 1971, în țară de la 12 aprilie pînă la 15 mai 1971 inclusiv.

CÎȘTIGURILE TRAGERII LOTO DIN 26 MARTIE 1971

Extragerea I : Categ. 1 : 1,65 variante a 100 000 lei ; a 2-a : 6,15 a 19 307 lei ; a 3-a : 37,45 a 3 171 lei ; a 4-a : 69,90 a 1 699 lei ; a 5-a : 271,50 a 437 lei ; a 6-a : 380,90 a 312 lei. Report categ. 1 : 168 741 lei.

Extragerea a II-a : Categ. A : 1 variantă 25% a 34 555 lei și 4 variante 10% a 13 822 lei ; B : 5,05 a 17 516 lei ; C : 16,20 a 5 460 lei ; D : 27 a 3 276 lei ; E : 42,25 a 2 094 lei ; F : 62,40 a 1 418 lei.

Ambele extrageri : Categ. Z : 1 998,60 a 100 lei.

Cîștigul de 100 000 lei de la extragerea I, categ. I a revenit participantului MIHALACHE DUMITRU din București.

Rubrică redactată de Loto-Pronosport.

sportul în lume

Trimisul nostru special la C.M. de tenis de masă din Japonia transmite

ECHIPELE R.P. CHINEZE ŞI JAPONIEI ÎŞI DISPUTĂ MEDALIILE DE AUR ATÎT LA FETE, CÎT ŞI LA BĂIEŢI

● *Finalele au loc azi, în Hala Aichi* ● *Echipa feminină a României — în finala pentru locurile 5 — 6*

NAGOYA, 31 (prin telefon). Miercuri s-au încheiat, în Hala Aichi din Nagoya, întrecerile preliminare ale competiţiilor feminine şi masculine pe echipe, prilejuite de cea de a 31-a ediţie a campionatului mondial de tenis de masă. Aşa cum era de aşteptat, reuniunile au fost dominate de formaţiile Republicii Populare Chineze şi Japoniei, ele calificîndu-se, atît la fete cît şi la băieţi, în disputa finală pentru medaliile de aur.

Echipa feminină a României a susţinut ultimul meci din grupa semifinală B în compania selecţionatei Japoniei. Sportivele noastre Maria Alexandru şi Eleonora Mihalca au pierdut partida cu Kowada şi Ohzeki cu 0—3, scor sever, chiar prea sever după aspectul general al jocului. Alexandru o putea întrece pe Ohzeki (a avut trei setbaluri în primul set şi unul în al doilea), dar a pierdut la mare luptă: 0—2 (—25, —24 !). Mihalca i-a luat un set lui Kowada, apoi însă s-a lăsat copleşită de exactitatea jocului redutabilei sale adversare: 1—2 (15, —14, —13). Şi la dublu am avut o şansă. După ce au cîştigat primul set, fetele noastre credeau într-o răsturnare a situaţiei. În continuare însă, ambele cupluri (Alexandru—Mihalca şi Kowada—Ohba) au acţionat confuz, decisive fiind doar loviturile excelente ale Kowadei : 1—2 (18, —14, —15). Aşadar, România—Japonia 0—3. În aceeaşi grupă, Coreea de Sud a întrecut R. F. a Germaniei cu 3—0.

La încheierea meciurilor, configuraţia clasamentului final al semifinalei B arată astfel: **1. Japonia 5 v; 2. Coreea de Sud 4 v; 3. România 3 v;** 4. R.F. a Germaniei 2 v; 5. Ungaria 1 v.

În grupa semifinală A — tot din întrecerea echipelor feminine — au fost înregistrate miercuri următoarele rezultate : Cehoslovacia — Anglia 3—2, Suedia—Franţa 3—0, R. P. Chineză — U.R.S.S. 3—1. În urma acestor rezultate, clasamentul final se prezintă astfel: **1. R.P. Chineză 5 v, 2—4. U.R.S.S., Anglia şi Cehoslovacia 3 v;** 5. Suedia 1 v, 6. Franţa 0 v. La ora cînd transmit, juriul s-a întîlnit pentru a stabili (prin calcularea setaverajului şi, mai departe, în caz de egalitate, a punctaverajului) ordinea celor trei formaţii aflate la egalitate de victorii.

Joi (n.r. astăzi), începînd de la ora 18, vor avea loc finalele pentru stabilirea ierarhiei echipelor feminine. **Pentru locurile 1—2 se vor întîlni R. P. Chineză şi Japonia.** După elucidarea situaţiei din grupa semifinală A se va vedea care va fi adversara Coreei de Sud în lupta pentru locurile 3—4, precum şi cine va concura cu reprezentativa României în disputa pentru locurile 5—6.

Tot miercuri seara s-au încheiat şi întrecerile masculine. Iată ultimele rezultate din grupa semifinală A : Japonia — R.F.G. 5—1, Coreea de Sud—Indonezia 5—2, Iugoslavia—Anglia 5—0, Japonia—Iugoslavia 5—4 (jucătorii iugoslavi au condus cu 4—1 !), R.F.G.—Coreea de Sud 5—3. Clasamentul final al grupei : **1. Japonia 5 v, 2. Iugoslavia 4 v, 3. R. F. a Germaniei 3 v,** 4. Coreea de Sud 2 v, 5. Anglia 1 v, 6. Indonezia 0 v.

În grupa semifinală B, ultimele rezultate au fost: Franţa—R.P.D. Coreeană 5-4; R.P.D. Coreeană — Cehoslovacia 5—3; R. P. Chineză—Ungaria 5—4; Suedia— Franţa 5—3; R. P. Chineză—Cehoslovacia 5—0; Suedia — Ungaria 5—4; Franţa—Cehoslovacia 5—2; R. P. Chineză — Suedia 5—3; Ungaria — R.P.D. Coreeană 5—2. Iată clasamentul final al grupei semifinale B : **1. R. P. Chineză 5 v, 2. Suedia 4 v, 3. Ungaria 3 v,** 4. Franţa 2 v, 5. R.P.D. Coreeană 1 v, 6. Cehoslovacia 0 v.

În **finala pentru locurile 1—2,** care se va disputa în Hala Aichi tot joi după amiază, s-au calificat echipele **R. P. Chineze şi Japoniei.** Iată perechile pentru celelalte finale : locurile 3—4, Iugoslavia — Suedia; 5—6, Ungaria — R. F. a Germaniei; 7—8, Franţa — Coreea de Sud; 9—10, R.P.D. Coreeană — Anglia; 11—12, Cehoslovacia — Indonezia.

C. COMARNISCHI

În vederea participării la Balcaniadă

Echipa naţională de motocros a României pleacă azi în Iugoslavia

În cursul dimineţii de astăzi, urmează să plece din Bucureşti alergătorii care vor reprezenta ţara noastră la prima etapă a Balcaniadei de motocros, programată a avea loc în ziua de 4 aprilie în oraşul iugoslav Maribor. Pentru această importantă confruntare, antrenorii **Traian Macarie** şi **Otto Ştefani** au alcătuit următoarea formaţie : **Ştefan Chiţu, Aurel Ionescu, Cristian Dovids, Petre Paxino, Mihai Banu şi Adam Crisbai.**

După cum se ştie, reprezentanţii ţării noastre au cîştigat (atît la individual — prin Ştefan Chiţu — cît şi pe echipe) ediţia trecută a competiţiei. Dornici de a reedita acest succes în întrecerea cu motocrosiştii din Bulgaria şi Iugoslavia, alergătorii noştri s-au pregătit intens. La plecare, conducătorul delegaţiei, **Gh. Didescu,** ne-a declarat că speră, ţinînd seama de antrenamentele efectuate, într-o nouă victorie românească.

DOUĂ LOTURI DE LUPTĂTORI ROMÂNI AU PLECAT LA BUDAPESTA

Ieri dimineaţa, de pe aeroportul Otopeni, au plecat la Budapesta loturile de lupte ale României, care vor participa (vineri, sîmbătă şi duminică) la competiţia internaţională **„CUPA ELIBERĂRII"**, găzduită de capitala Ungariei.

Au făcut deplasarea, la **greco-romane :** cat. 48 kg — **Gh. Berceanu** (Steaua), cat. 52 kg — **Gh. Stoiciu** (Steaua), cat. 57 kg — **I. Păun** (Dinamo), cat. 74 kg — **St. Şerban** (Steaua), cat. 82 kg — **I. Bender** (Vulturii - textila Lugoj), cat. 90 kg — **N. Neguţ** (Steaua), cat. 100 kg — **N. Martinescu** (Dinamo), cat. +100 kg — **R. Codreanu** (Vagonul Arad), însoţiţi de antrenorul federal **Ion Corneanu ; la libere** cat. 68 kg — **P. Poalelungi** (Dunărea Galaţi), cat. 74 kg — **T. Pancă** (Tomistex Constanţa), cat. 82 kg — **I. Dumitru** (Steaua). Antrenor — **Ion Mureşan** (Steagul roşu Braşov). Medicul loturilor — **Nicolae Ploieşteanu.**

Pe agenda sportivă a lui aprilie

O lună bogată în competiţii în aer liber, cum e şi firesc, acest aprilie rezervă, totuşi, ultimele sclipiri şi sezonului „indoor", care are programate cîteva adevărate capete de afiş.

Este cazul handbalului, foarte activ în aceste zile. Concomitent cu finala Gummersbach — Steaua de la Dortmund, se dispută şi ultimul meci feminin pentru C.C.E., opunînd formaţiile Ferencvaros Budapesta şi Spartak Kiev, la Bratislava. Sîmbătă se dă startul în campionatul mondial universitar, în Cehoslovacia, iar duminică reprezentativele de tineret din trei continente încep, în Maroc, disputa pentru a IV-a ediţie a Cupei ţărilor latine. Să nu uităm, trofeul se află în posesia tinerilor handbalişti români, învingători în ediţia precedentă, disputată la Lisabona. În sfîrşit, tot pe agenda handbalistică mai sînt de notat cele două jocuri de calificare pentru C.M. feminin, între echipele României şi U.R.S.S. (20.IV la Baku şi 25.IV la Cluj).

Pe planşele de scrimă, după Trofeul Gaudini de la Bucureşti, urmează alte întreceri de anvergură. La jumătatea lunii, floretistele noastre se vor afla la Paris, pentru Cupa Jeanty, urmată de „patrulaterul" Franţa — Ungaria — Italia — România. Tot atunci, sabrerii români sînt invitaţi la Cupa Volodiovski, la Varşovia, alături de întreaga elită a acestui sport.

La sfîrşitul acestei săptămîni, cei mai buni dintre luptătorii noştri se vor afla angajaţi în două mari competiţii de greco-romane : Cupa Eliberării la Budapesta şi Memorialul Podubnîi la Minsk. Şi aci, vor da piept cu cei mai redutabili adversari.

Baschetul şi voleiul sînt prezente, de asemenea, pe agenda lunii aprilie cu finale în toate competiţiile europene inter-cluburi. Dar cuvîntul cel mai greu revine totuşi sporturilor în aer liber, fotbalului în principal. Despre încărcatul program fotbalistic, în care figurează numeroase întîlniri pentru preliminariile campionatului european, informăm pe cititorii noştri săptămînal, în spaţiul rezervat rubricii de specialitate. Trecem, deci, la alt sport de importanţă majoră, ciclismul, care prevede tradiţionalele starturi pe şosea, specifice primăverii. Rutierii amatori au ca puncte principale de atracţie Turul Marocului (1—11 IV) şi Turul Belgiei (25 IV—2.V), iar cei profesionişti sînt angajaţi într-o serie non-stop de mari curse, printre care Turul Flandrei, Paris — Roubaix, Fléche Valonne, Turul Spaniei.

Tot în serie neîntreruptă se desfăşoară turneele internaţionale de tenis, pe diferite meridiane. În Europa, sînt de notat turneele de la Monte Carlo (12 IV) şi Roma (25.IV), iar dincolo de Ocean cele de la Jacksonville (12.IV) şi Houston (19.IV).

În fine, să nu uităm pe pasionaţii volanului, care — într-un bogat şi foarte variat program de competiţii — au în „vedetă" Marele Premiu automobilistic al Spaniei (la 18.IV), a doua cursă contînd pentru campionatul mondial.

Vlad UDRIŞTE

Italianul Gustavo Thoeni coboară vertiginos în proba de slalom uriaş a concursului internaţional de schi de pe muntele Etna, terminînd învingător în 2:45,59. Proba feminină a revenit francezei Michele Jacot în 1:27,12.

Telefoto : A.P.-Agerpres

NISA: NĂSTASE ŞI ŢIRIAC ÎN PRIMII 8

Tenismenii români Ilie Năstase şi Ion Ţiriac sînt calificaţi în rîndul celor 8 competitori ai turneului internaţional de la Nisa, care-şi vor disputa sferturile de finală ale probei de simplu. Năstase i-a învins succesiv pe belgianul Drossart (3—6, 6—2, 6—1) şi pe englezul Clifton (6—2, 6—3), iar Ţiriac a dispus de maghiarul Korpas (6—2, 6—1) şi polonezul Gasiorek (4—6, 6—2, 9—7). Au ieşit din cursă, în schimb, ceilalţi participanţi români. V. Marcu a fost eliminat de francezul Joy, C. Dumitrescu de spaniolul J. M. Gisbert, iar Iudit Dibar a fost învinsă de maghiara Eva Szabo. Azi urmează să înceapă şi întîlnirile de dublu masculin, în care perechea română Năstase—Ţiriac este cap de serie cu nr. 1.

OLIMPICII CAUTĂ GOLUL DE TREI LUNI...

(Urmare din pag. 1)

tactica la ofsaid profesată de Spartak Pleven, în prima parte a reprizei, cădeau lesne în cursă Tătaru, Cuperman şi Fl. Dumitrescu, ca apoi în faţa unei apărări reprofilate pe beton, atacanţii noştri să caute prea mult poziţia „ideală" din interiorul careului. Sălceanu a şi fost faţă-n faţă cu golul (min. 26), ca urmare a unei excelente acţiuni a lui Fl. Dumitrescu (dribling prelungit şi centrare), dar a şutat defectuos din 6 m! În minutele 39 şi 40 fundaşii de la Pleven cedează în faţa curselor impetuoase ale lui Sălceanu şi Fl. Dumitrescu, dar şuterii sînt absenţi la faze...

În prima repriză Spartak a avut o singură acţiune periculoasă (min. 34), cînd Constantinescu a trebuit să degajeze cu piciorul de la 23 m de buturi, în faţa lui Milov.

Repriza secundă se scurge în acelaşi sens, scînteile olimpicilor (în cimp ei au evoluat spectaculos şi cu mai multă coeziune faţă de evoluţiile anterioare) stingîndu-se la marginea careului advers, unde în permanenţă se aflau 6 „jandarmi". Sălceanu reia din nou şi din nou cursele sale pe dreapta, Dinu croieşte neobosit pîrtii, Dincuţă încearcă „intrări" forţate ca la handbal, dar faza golului — aşteptată de cei peste 10 000 de spectatori prezenţi pe stadionul Dunărea la prima partidă susţinută la Galaţi de o echipă reprezentativă — nu vine. Spartak s-a apărat aşa cum probabil se va apăra reprezentativa Albaniei la 18 aprilie, pe acelaşi teren. Şi scorul a rămas 0—0.

Arbitrul gălăţean Grigore Birsan a condus foarte bine următoarele formaţii :

LOTUL OLIMPIC : Constantinescu — Ivăncescu, Olteanu, Vlad, Vigu, Dinu (Rapid), Angelescu, Sălceanu, Cuperman (din min. 68 Dincuţă), Tătaru, Fl. Dumitrescu.

SPARTAK PLEVEN : Stoianov — Kolev, Dimov, Docev, Cenkov, Volkov, Milov, Novacev (din min. 75 Spasov), Celestinov, Goranov, Vankov.

Finala C.C.E. de handbal masculin

(Urmare din pag. 1)

tre, chiar din primele momente petrecute în holul hotelului „Westfalenhalle", situat chiar în imediata apropiere a acestei impunătoare baze sportive, campionii R.F.G. vor avea — ca întotdeauna — un aliat preţios în masivul şi extrem de activul grup al susţinătorilor lor.

Cu alte cuvinte, s-ar părea că la locul disputei, cota este net favorabilă formaţiei V.f.L. Gummersbach. Acum, abia sosiţi la Dortmund, nu avem toate elementele pentru a aprecia exact acest lucru. Şi nici nu ni se pare prea important. Ceea ce nu putem uita este că Steaua s-a antrenat serios în ultimele zile şi că în partidele de verificare disputate în compania lotului studenţesc al României, jucătorii acestei formaţii au manifestat o formă deosebită, care ne dă mari speranţe. În avionul care ne-a purtat azi spre Dortmund, Gruia, Gaţu, Dincă, Goran şi ceilalţi componenţi ai formaţiei se arătau foarte optimişti. Gaţu, de pildă, ne spunea : **„Am mai jucat şi anul trecut, în semifinală, la Dortmund, cu V.f.L. Gummersbach. Atunci am fost eliminaţi. Eram prea obosiţi după campionatul mondial. Acum, însă, este rîndul nostru. O să vedeţi..."**

Pînă cînd o să ne convingem dacă Gaţu are sau nu dreptate, iată pe scurt ultimele amănunte de aici, pe care le-am notat în fugă, pe carnet. După cum se ştie, o bună bucată de timp V.f.L. Gummersbach nu a avut antrenor. În prezent, formaţia este pregătită — numai pînă la finala C.C.E., cum ne-a precizat unul dintre conducătorii săi — de antrenorul **Günther Riemer,** în vîrstă de 38 de ani, fost jucător internaţional, aflat însă pentru prima oară la conducerea tehnică a unei echipe cu renume. De asemenea, am aflat că ambii jucători accidentaţi **(Jochen Brand şi Jochen Feldhoff)** s-au restabilit şi vor face parte din echipa V.f.L. Gummersbach vineri seara. Această formaţie se află de luni la Dortmund, unde şi-a continuat pregătirile. Handbaliştii de la Steaua vor face şi ei un antrenament joi seara.

La ora cînd telefonez, în faţa hotelului se află încă numeroşi amatori de handbal care aşteaptă o „ocazie" pentru a-şi putea procura un bilet. Este, însă, foarte greu...

TELEX

Disputată pe traseul Bruxelles — Horelbeke, de-a lungul a 253 km, tradiţionala cursă ciclistă internaţională organizată de federaţia belgiană de specialitate a revenit la această ediţie lui Roger de Vlaeminck, cronometrat în 5h 57'. La 3 sec. a sosit Georges Pintens, urmat la 8 sec. de Eddy Merckx.

După disputarea a opt runde şi a partidelor întrerupte, în turneul internaţional de şah de la Sarajevo conduce marele maestru sovietic David Bronstein cu 5½ p. Îl urmează în clasament Bobotov (Bulgaria) 5 p, Radulov (Bulgaria), Vukici (Iugoslavia) 4½ p, Lengyel (Ungaria), Minev (Bulgaria), Damianovici (Iugoslavia) 4 p etc.

La Budapesta s-a disputat întîlnirea dintre echipa locală **BVSC** şi formaţia spaniolă Myda Barcelona, contînd pentru „sferturile" de finală ale Cupei oraşelor tîrguri la tenis de masă. Gazdele au cîştigat cu scorul de 5—0 şi s-au calificat pentru semifinalele competiţiei.

În cadrul turneului internaţional de tenis de la San Juan (Porto Rico), jucătorul cehoslovac Milan Holecek l-a eliminat cu 7—6, 6—1 pe australianul Terry Addison, iar americanul Eric van Dillen l-a întrecut cu 6—4, 6—3 pe cehoslovacul Vladimir Zednicek.

La Münster s-a disputat revanşa întîlnirii internaţionale de handbal dintre selecţionatele masculine ale R.F. a Germaniei şi Poloniei. Victoria a revenit din nou handbaliştilor vest-germani, de data aceasta cu scorul de 22—17 (11—6). În primul joc, desfăşurat în urmă cu trei zile la Bremen, echipa R.F. a Germaniei a cîştigat cu 22—14.

Continuîndu-şi turneul în Cehoslovacia, reprezentativa feminină de baschet a Ungariei a jucat la Kosice cu selecţionata secundă a ţării gazdă. Baschetbalistele cehoslovace au obţinut victoria cu scorul de 77—55 (33—27).

În C.M. de hochei (grupa A)

ECHIPA U.R.S.S. ÎŞI CONSOLIDEAZĂ POZIŢIA DE LIDER

Învingînd cu scorul de 7—5 (1—1, 5—2, 1—2) formaţia S.U.A., selecţionata U.R.S.S. şi-a consolidat poziţia de lider în clasamentul campionatului mondial de hochei pe gheaţă (grupa A) de la Geneva. În prima repriză jocul a fost echilibrat. Echipa americană a deschis scorul prin Gambucci în min. 3, egalarea survenind două minute mai tîrziu prin punctul înscris de Romişevski. Cea de-a doua repriză a aparţinut campionilor mondiali, care au marcat cinci goluri prin Mihailov, Maltev, Martiniuk, Mişakov şi Kuskin. Echipa americană a înscris de două ori pe contraatac prin Mellor şi Boucha. La începutul ultimei reprize, jucătorii sovietici au înscris din nou prin Şadrin, mărind avantajul la 4 goluri. În ultimele minute americanii au atacat dezlănţuit, reuşind să mai înscrie două puncte prin Gambucci şi Christiansen.

În clasament continuă să conducă echipa U.R.S.S. cu 15 puncte (golaveraj : 69—16), urmată de Cehoslovacia — 11 p (35—16), Suedia — 9 p (24—26), Finlanda — 7 p (21—33), R.F. a Germaniei — 4 p (21—57) şi S.U.A. — 2 p (23—45).

Aseară, meciul dintre echipele Suediei şi R.F. a Germaniei a produs una din marile surprize ale campionatului : au cîştigat hocheiştii vest-germani cu 2—1 (0—1, 2—0, 0—0) !

În clasamentul golgeterilor, pe primul loc se află Firsov (U.R.S.S.) cu 16 puncte (9 goluri şi 7 pase decisive), urmat de compatrioţii săi Maltev — 14 (9—5), Harlamov — 13 (3—10), Vikulov — 10 (6—4) etc.

GALEIDOSCOP

Luciana Wolf, Gisia Paradis, Paloma Cela şi Encarnita Polo — *aceste patru cîntăreţe spaniole de muzică uşoară au format un redutabil cuartet ofensiv în meciul de fotbal feminin dintre formaţiile artiştilor de estradă şi a celor dramatice, disputat recent pe stadionul Rayo Vallecano din Madrid. Rezultatul (în „acord" perfect): 1—1.*

NECAZURILE LUI JIMMY DUPREE

Boxerul profesionist american Jimmy Dupree nu va uita, probabil, niciodată, vizita pe care a făcut-o la Caracas. Aceasta i-a adus numai necazuri. Într-adevăr, Dupree, care a susţinut un meci cu semigreul venezuelean Paul Rondon, a fost obligat să plătească, mai întîi, o amendă de 100 dolari pentru că a întîrziat la cîntarul oficial. Apoi, în timpul meciului, el a fost atît de categoric dominat de adversar, încît arbitrul a oprit lupta în repriza a 6-a. Bucuros că se poate înapoia mai devreme acasă, Dupree a vrut să se urce în primul avion, cu destinaţia Miami Beach, dar a fost arestat pe aeroport : i-a fost somată să plătească fiscului 5 500 dolari reprezentînd impozitul pentru bursa primită...

Jimmy Dupree a trebuit să mai rămînă cîteva zile în Caracas, dar a avut alt necaz : bagajele sale plecaseră la Miami !

SĂRBĂTOARE SPORTIVĂ ÎN KAMCIATKA

Peste 180 de sportivi, reprezentînd populaţia care trăieşte în nord-estul îndepărtat al Uniunii Sovietice, s-au reunit recent la Esso (Kamciatka), unde şi-au măsurat forţele în cadrul tradiţionalei serbări a sporturilor naţionale. Cu acest prilej, ei şi-au disputat întîietatea la lupte, alergări în saci, aruncarea ciautului (un fel de bumerang), curse de sănii trase de reni, tir, schi şi tenis de masă. La cursa de sănii titlul a fost cucerit de A. Bolodiakov.

CHIAR AŞA SĂ FIE ?

Renumitul baschetbalist american Wilt Chamberlain (34 de ani, 2,16 m înălţime şi 120 kg greutate), vedeta echipei Los Angeles Lakers, a declarat, după victoria lui Frazier asupra lui Cassius Clay, că şi el l-ar putea învinge pe Clay dacă s-ar antrena serios timp de şase luni. Nu ştim dacă virtuţile de pugilist ale „temutului" Wilt le egalează pe cele ale lui Ali, însă în privinţa modestiei amîndoi se cam potrivesc...

ADMIRATORUL LUI PELE

Vedeta fotbalului brazilian, Pelé, nu şi-ar fi imaginat niciodată că un admirator din Africa îşi va respecta promisiunea făcută în urmă cu trei ani la Dakar (Senegal) şi într-o zi va veni în Brazilia ca să-l viziteze. Dar, spre surpriza lui Pelé, Diabuaye Amadu s-a prezentat, recent, la sediul clubului Santos, afirmînd că şi-a ţinut angajamentul luat de a revedea pe idolul său care, în cursul turneului întreprins în Africa de cunoscuta echipă braziliană, i-a dăruit tricoul cu nr. 10. Amadu a strîns timp de trei ani banii necesari acestei călătorii şi i-a dăruit lui Pelé, cu ocazia revederii, o mulţime de cadouri. Este adevărat că şi fotbalistul a trebuit să-i arate recunoştinţa sa într-o manieră destul de puţin obişnuită. El a fost obligat să-i plătească toate cheltuielile de întreţinere deoarece imediat după ce a sosit în Brazilia, Amadu şi-a pierdut toţi banii !

O CARTE A LUI JESSE OWENS

Omul care în 1936 a cucerit patru medalii olimpice de aur, bucurîndu-se şi în prezent de o mare popularitate, fostul atlet Jesse Owens, este autorul unei cărţi apărute recent la New York. Intitulată „My Life as Black Man and White Man", această lucrare nu este o autobiografie, în sensul propriu al cuvîntului, ci mai curînd o pledoarie pentru sport, în cadrul căreia atletul american de culoare arată, prin multe exemple din viaţa sa, cum pot fi învinse greutăţile şi adversităţile întîmpinate. Printre acestea, firească, s-au numărat şi cele puse în calea sa, de discriminarea rasială.

GREVĂ ÎN FOTBALUL ITALIAN

Acţiunile revendicative din Italia nu au ocolit nici lumea fotbalului. Jucătorii echipei Potenza, care activează într-o ligă inferioară, au refuzat să se prezinte la antrenamente, întrucît nu şi-au primit salariile. Ei au avertizat că nu vor juca nici în meciurile oficiale pînă cînd drepturile lor nu vor fi satisfăcute. O altă grevă au declarat şi jucătorii clubului Catania, din prima divizie, care au refuzat să participe la antrenamente în semn de solidaritate cu coechipierul lor Mauro Vajani, exclus din formaţie întrucît ar fi avut o comportare nepolitică faţă de preşedintele clubului.

SCHENK — CETĂŢEAN DE ONOARE

Patinatorul olandez Ard Schenk se află în plină serie de succese. La cele din sport, s-au adăugat altele, care nu sînt decît o recunoaştere a meritelor sale. Desemnat de ziariştii sportivi din ţara sa cel mai bun sportiv al Olandei în anul 1970, Schenk a fost numit recent şi cetăţean de onoare al oraşului Tönsberg din... Norvegia. Între timp, agilul patinator realizase alte performanţe, cucerise alte titluri.

ştiri • ultimele ştiri • ultimele ştiri • ultimele

BASCHETBALIŞTII SOVIETICI ÎNVINGĂTORI

La Leningrad s-a disputat prima manşă a finalei Cupei Cupelor la baschet masculin, disputată între formaţia locală Spartak şi echipa italiană Simmenthal Milano. Victoria a revenit baschetbaliştilor sovietici, cu scorul de 66—56 (32—32). Cel mai eficace jucător de pe teren a fost italianul Massini, care a marcat 19 puncte. Din formaţia gazdă s-au remarcat Belov (16 puncte) şi Ivanov (14 puncte). Returul acestei întîlniri este programat la 7 aprilie, la Milano.

TURNEUL RUGBYŞTILOR IUGOSLAVI

Echipa iugoslavă de rugby Dinamo Pancevo şi-a început turneul în Spania, jucînd la Madrid cu o selecţionată locală. Gazdele au terminat învingătoare cu scorul de 15—6 (3—8).

ANNE MARIE PROELL — IREZISTIBILĂ...

Concursul internaţional feminin de schi de la Meribel (Franţa), s-a încheiat cu desfăşurarea unei probe de slalom special, în care victoria a revenit cunoscutei campioane austriece Anne Marie Proell, cronometrată cu timpul de 75,88. Pe locurile următoare s-au clasat schioarele franceze Jocelyne Perillat — 76,86, Danielle Debernard — 77,64, Françoise Macchi — 77,68 şi Florence Steurer — 77,77.

PREGĂTIRI PENTRU J. O. 1976

Comitetul olimpic canadian a numit primii trei membri ai Comitetului de organizare a Jocurilor Olimpice de vară ce vor avea loc în 1976 la Montreal. Este vorba de Jean Drapeau — primarul oraşului Montreal, Harold Wright — preşedintele Comitetului olimpic canadian şi James Vorrall — membru în C.I.O. pentru Canada.

PATTERSON A REINTRAT CU UN K.O.

Fostul campion mondial la categoria grea, boxerul american de culoare Floyd Patterson, a reintrat în cadrul unui meci desfăşurat la Philadelphia, în compania lui Roger Russell. Întîlnirea, programată pe distanţa a 10 reprize, s-a încheiat în rundul al 9-lea, cînd Patterson a fost declarat învingător prin k.o. tehnic.

Ieri, în „Cupa Cupelor" la fotbal, MANCHESTER CITY — GORNIK ZABRZE 3—1 (2—0)

Aseară, la Copenhaga, în cel de al treilea joc, Manchester City a învins pe Gornik Zabrze cu 3—1 (2—0), în cadrul „Cupei Cupelor". În meciurile precedente, cele două formaţii îşi împărţiseră victoriile, cîştigînd, pe teren propriu, cu acelaşi scor : 2—0.

ASHE ÎNVINS DE EL SHAFEI !

Turneul profesionist de tenis de la Miami (Florida) a debutat cu o mare surpriză, cunoscutul jucător american Arthur Ashe pierzînd în faţa egipteanului Ismail el Shafei : 3—6, 3—6. În alte partide : Newcombe (Australia) — Alexander (Australia) 6—3, 4—6, 6—3 ; Okker (Olanda) — Dent (Australia) 6—2, 6—4 ; Emerson (Australia) — T. Ulrich (Danemarca) 6—3, 6—3 ; Pasarell (Porto Rico) — Lutz (S.U.A.) 6—4, 4—6, 6—2.

Redacţia şi administraţia : str. Vasile Conta nr. 16 ; telefoane : centrală 11.10.05, secţia corespondenţi 11.51.09, interurban 72 şi 286 ; telex : sportrom buc. 180, Tiparul „I.P. Informaţia", Bucureşti 40368

PROLETARI DIN TOATE ȚĂRILE, UNIȚI-VĂ!

sportul

ZIAR AL CONSILIULUI NAȚIONAL PENTRU EDUCAȚIE FIZICĂ ȘI SPORT

ANUL XXVI — Nr. 1219 (6653) 4 PAGINI 30 BANI Vineri 2 aprilie 1971

ÎNTRECERI ÎN CINSTEA SEMICENTENARULUI PARTIDULUI

SESIUNE DE REFERATE ȘI COMUNICĂRI ȘTIINȚIFICE

Azi, de la ora 16, va avea loc în sala de festivități a Institutului de educație fizică și sport (str. Maior Ene nr. 12) cea de a 16-a sesiune de referate și comunicări științifice, acțiune dedicată sărbătoririi Semicentenarului Partidului.

Temele referatelor și comunicărilor sînt următoarele: „Concepția marxist-leninistă a P.C.R., bază științifică a activității de educație fizică și sport din patria noastră" (prof. univ. Ion Șiclovan); „Educația sportivă" (prof. univ. dr. Leon Teodorescu și colaboratorii); „Activitatea medico-pedagogică în educație fizică și sport" (prof. univ. dr. docent Adrian M. Ionescu); „Contribuții la stabilirea profilului morfo-funcțional al elevilor din școala generală care practică jocul de baschet în cadrul orelor de activități sportive" (conf. univ. Aristeia Hrișcă, asist. univ. dr. L. V. Dimitriu); „Studiu cu privire la îmbunătățirea conținutului programei de educație fizică și a predării acesteia în școlile generale și licee" (prof. univ. Ion Șiclovan și colaboratorii); „Școala atletismului în activitatea extraclasă la elevii de 11—12 ani" (prof. univ. E. L. Bran și colaboratorii).

EXCURSII CICLO-TURISTICE

Consiliul municipal București al Organizației Pionierilor, în colaborare cu Federația română de ciclism, a întocmit un amplu plan de excursii cicloturistice organizate în cinstea sărbătoririi Semicentenarului Partidului. Neobositul animator al cicloturismului românesc, Tănase Ignat, ne-a adus la cunoștință cîteva dintre locurile unde se vor organiza excursii pe biciclete, la care vor lua parte pionieri și elevi ai școlilor Capitalei. În luna aprilie și în prima decadă a lunii mai se vor vizita Pădurea Băneasa și Parcul Zoologic, pădurea Chitila și Fabrica de ceramică Chitila, studioul cinematografic Buftea și altele. La aceste prime acțiuni și-au anunțat participarea peste 600 de pionieri și elevi. Într-o a doua etapă, excursiile vor fi efectuate pe distanțe mai mari, de sute de kilometri, una dintre cele mai atractive fiind vizitarea Văii Oltului și a Dîmboviței (640 km).

COMPETIȚII DESCHISE RUGBYȘTILOR ȘCOLARI

Clubul sportiv școlar și comisia de rugby a Consiliului municipal pentru educație fizică și sport București organizează o competiție dotată cu „Cupa Semicentenarului". La întreceri vor lua parte echipele de juniori de la Școala sportivă nr. 2, Rapid, Constructorul și C.S.S. Prima etapă se va desfășura joi, începînd de la ora 15,30, pe Stadionul Tineretului, cînd se vor întîlni: Rapid — Constructorul și Școala sportivă 2 — C.S.S.

TIR CU ARCUL LA CLUJ

În sala Armata din Cluj s-a desfășurat, duminică, „Cupa primăverii" la tir cu arcul, competiție organizată în cinstea sărbătoririi Semicentenarului Partidului. Au participat trăgători de la C.S. Mureșul Tg. Mureș, Asociația sportivă P.T.T. Tg. Mureș și A.S.A. Cluj.

Cîștigătorii probelor: **2x30 m seniori:** Alex. Gyorfi (P.T.T. Tg. Mureș) 571 p; **senioare:** Margareta Lazăr (C. S. Mureșul Tg. Mureș) 541 p; **2x15 m juniori:** Gh. Takaci (A.S.A. Cluj) 569 p; **junioare:** Maria Somboti (P.T.T. Tg. Mureș) 417 p. **(N.D.).**

La Dinamo: ÎNTÎLNIRE ÎNTRE PIONIERI ȘI SPORTIVI FRUNTAȘI

A intrat în tradiția clubului sportiv Dinamo din Capitală de a organiza, periodic, întîlniri între sportivii săi și pionierii și școlarii din diferite unități de învățămînt din București. Ieri a fost rîndul pionierilor și școlarilor din sectorul 2, care au venit în sala de festivități a clubului din șos. Ștefan cel Mare pentru a asculta povestirile unor sportivi și antrenori de frunte ai clubului. Au vorbit despre activitatea lor: antrenorul de fotbal **Petre Steinbach**, fotbalistul **Mircea Lucescu**, voleibalistul **Gheorghe Corbeanu** și poloistul **Ștefan Kroner**.

A fost o zi rodnică pentru viitorii sportivi care, la despărțire, au promis că vor reveni cu plăcere la o nouă întîlnire. **(P. IV.).**

„CUPA STEAUA" LA CICLISM

Între 7 și 9 aprilie se dispută ediția pe acest an a competiției cicliste dotată cu „Cupa Steaua". Însumînd 340 km (3 etape), întrecerea se desfășoară pe șoselele din jurul Capitalei (Călărași, Oltenița, Ploiești — varianta Buftea). Vor lua parte toți alergătorii fruntași, precum și alți numeroși rutieri din București și din provincie.

Începînd de azi,

pe terenul Voința

TURNEU INTERNAȚIONAL DE HANDBAL MASCULIN

Începînd de astăzi, timp de trei zile, Clubul sportiv Voința București organizează în cinstea Semicentenarului Partidului un turneu internațional de handbal masculin. Competiția, care se va disputa pe terenul Voința, aliniază la start trei formații românești din divizia A (Universitatea București, S.C. Bacău și Voința București), precum și o echipă din prima ligă a Iugoslaviei: Dinamo Pancevo. Reprezentînd un excelent prilej de verificare a potențialului echipelor noastre divizionare, care se pregătesc pentru ultimul tur al campionatului (în aer liber), competiția se anunță deosebit de atractivă, ea desfășurîndu-se după următorul program: vineri (de la ora 15.30) Voința București—S.C. Bacău și Universitatea București — Dinamo Pancevo; simbătă (de la ora 15.30) Universitatea București — Voința București, S.C. Bacău — Dinamo Pancevo; duminică (de la ora 10) Universitatea București — S.C. Bacău, Voința București — Dinamo Pancevo.

— h —

Concursul de primăvară al înotătorilor

CURSE ECHILIBRATE ȘI RECORDURI NAȚIONALE

Ediția 1971 a concursului republican de primăvară a început ieri în cadrul intim (din păcate prea intim) al bazinului olimpic de la complexul „23 August", programînd o parte din probele de viteză. În general disputele au fost interesante, unele din ele dînd loc la întreceri echilibrate, decise pe ultimii metri (100 m craul fete și 100 m bras băieți) spre satisfacția publicului amator de senzații tari. Mai mult chiar, au fost înregistrate și cinci recorduri în cele 8 probe desfășurate, ceea ce demonstrează calitatea pregătirilor efectuate de înotătorii noștri fruntași în timpul iernii.

REZULTATE TEHNICE: **bărbați: 100 m craul:** 1. M. Slavic (Steaua) 55,7, 2. Z. Oprițescu (C.S.M. Cluj) 57,0, 3. I. Micláuș (Dinamo) 57,7; **100 m bras:** 1. A. Șoptereanu (Dinamo) 1:10,9, 2. P. Teodorescu (Steaua) 1:10,9, 3. O. Ressler (Steaua) 1:12,2; **200 m mixt:** 1. D. Wetternek (Șc. sp. Reșița) 2:22,3 — record de juniori II (v.r. 2:24.0), 2. D. Nagy (Mureșul Tg. Mureș) 2:23.1, 3. E. Manolescu (Șc. sp. 2) 2:25.7; **4x100 mixt:** 1. Dinamo I (Movanu, Șoptereanu, Micláuș, Kokai) 4:17,4 — record de seniori (v.r. 4:18,1), 2. Dinamo II (Nuțeanu, Hempel, Nicolae, Copcealău) 4:21,8 — record de juniori I (v.r. 4:25,5), 3. Steaua 4:23,2; **FEMEI: 100 m craul:** 1. G. Cerbeanu (Școlarul) 1:06,9, 2. S. Gyöngy (C.S.M. Cluj) 1:07,0; **100 m bras:** 1. A. Georgescu (Dinamo) 1:20,7 — nou record de senioare, junioare I și junioare II (v.r. 1:20,9), 3. R. Pătruică (Șc. sp. Reșița) 1:23,5; **200 m mixt:** 1. C. Balaban (Dinamo) 2:40,9, 2. A. Groza (Dinamo) 2:42,4 — record de junioare I și II (v.r. 2:42,9), 3. D. Pop (Dinamo) 2:47,2; **400 m mixt:** 1. Șc. sp. 1 Buc. (Dobre, Bujeu, Huztu, Petrași) 5:21,1, 2. Șc. sp. 2 Buc. 5:30,5, 3. Rapid 5:39,8.

Întrecerile continuă azi de la ora 10 și 18.

D. ST.

În turneul pentru „Trofeul Gaudini"

„SERIA DE AUR" A LUI TALVARD VA CONTINUA ȘI LA BUCUREȘTI?

Nu, francezii n-au uitat că anul trecut au pierdut ocazia — și încă pe „teren propriu", la Beziers — de a reintra în posesia Trofeului Gaudini pe care îl cedaseră românilor, cu un an în urmă, la Verona. Românii se înapoiau cu trofeul acasă, avînd numai un asalt cîștigat în plus față de francezi.

Așadar, campionii olimpici Magnan și Noel, împreună cu Revenu și Talvard, care au făcut parte din acel cvartet nenorocos de la Beziers, vin acum la București cu dorința fermă de a-și lua revanșa. Ei știu, ca și al 5-lea companion al lor, Lesueur, că floretiștii români, ca și cei maghiari, sînt adversari redutabili. Ei își mai amintesc că în campionatele mondiale de la Ankara, trăgătorii români, în frunte cu tenacele Mureșan, i-au eliminat în sferturi de finală. Dar, poate tocmai de aceea, dorința lor de a se revanșa este mai mare.

Desigur, între dorință și realizare este întotdeauna o zonă de incertitudini, de simple presupuneri. De data aceasta, floretiștii francezi cred că vor păși spre împlinirea dorinței lor pe certitudinile oferite de forma excelentă în care se află Bernard Talvard, în primul rînd. „Bibi" a reușit, în acest an, să cîștige ambele competiții mari, trofeele Martini și Rommel, avînd ca adversar în finală, de fiecare dată, pe maghiarul S. Szabo, despre care am auzit că va fi și el prezent la București. Va continua „seria de aur" a lui Talvard și în concursul individual ce va avea loc a doua zi după disputarea Trofeului Gaudini? De mult credit se bucură, de asemenea, Revenu și Lesueur, coechipierii lui Talvard, care au reușit împreună frumoasa performanță de a cîștiga Cupa Europei, învingînd în finală prestigioasa echipă Dinamo Moscova. Acestora li se alătură două figuri proeminente ale floretei franceze: Magnan și Noel, ambii componenți ai echipei care a cucerit medalia de aur în turneul olimpic din Mexico. La ora cînd veți citi aceste rînduri, ei vor fi gata să se îmbarce în avionul care îi va duce în ospitaliera capitală a României.

B. Talvard (stînga) în finala Trofeului Martini cu S. Szabo. Pe amîndoi îi vom revedea în sala Floreasca.

L.I.H.G. a decis:

ROMÂNIA VA ORGANIZA C.M. DE HOCHEI GRUPELE B ȘI C ÎN 1972

Grupa A va avea loc la Praga

În cadrul lucrărilor Congresului Ligii internaționale de hochei pe gheață, care se desfășoară la Geneva, s-au stabilit — în cursul zilei de joi — datele și locurile de disputare a campionatelor mondiale din anul 1972.

Campionatul echipelor din **grupa A** va avea loc la Praga între 7 și 22 aprilie 1972, în timp ce **campionatele grupelor B și C se vor desfășura în România astfel:**

— grupa B, la București, între 23 martie și 2 aprilie;

— grupa C între 3 și 12 martie într-un oraș de provincie.

ACTUALITATEA FOTBALISTICĂ

CELE PATRU BUCUREȘTENE ÎNAINTEA ÎNFRUNTĂRII DIRECTE

AZI, ÎN VIZITĂ LA RAPID ȘI STEAUA

Doar, azi, nu-i sîmbătă. A mai rămas o zi pînă la întîlnirea Rapid-Steaua. Fotbaliștii celor două echipe își continuă pregătirile cu intensitate. Se fac ultimele retușuri, se pun la cale loviturile tactice, se studiază jocul adversarului. Citiți amănunte de la Rapid și Steaua în pagina a 3-a.

DAN COE — căpitanul echipei Rapid: „Va fi un meci interesant. Steaua se află într-o puternică revenire și va încerca să-și continue ascensiunea. Dar, adversarilor noștri de sîmbătă nu le va fi ușor. Îi anunț de pe acum că se vor izbi de un zid puternic. Replica noastră va fi dintre cele mai dîrze".

LUDOVIC SĂTMĂREANU — capitanul echipei Steaua: „Vrem să confirmăm jocul bun prestat în acest sezon. Sîntem dornici să facem față cu succes Rapidului, echipă angajată în lupta pentru titlu. Ne vom strădui să oferim publicului un spectacol fotbalistic de bună calitate".

LOTUL „A" PENTRU MECIUL CU HERTHA

În cadrul pregătirilor pe care echipa națională le efectuează înaintea partidei cu Cehoslovacia din cadrul campionatului european, săptămîna viitoare „tricolorii" vor juca în Berlinul occidental, în compania echipei Hertha, din prima ligă. Antrenorul federal Angelo Niculescu a convocat pentru duminică seara, la București, următorii jucători: *Răducanu* și *Adamache* — portari, *Sătmăreanu, Lupescu, Dinu, Mocanu* și *Ianul* — fundași, *Dumitru, Radu Nunweiller, Anca* — mijlocași, *Neagu, Dembrovschi, Dobrin, Dumitrache* și *Lucescu* — înaintași.

Lotul va părăsi Capitala luni dimineață cu avionul.

TRAGEREA LA SORȚI A SFERTURILOR DE FINALĂ ALE „CUPEI ROMÂNIEI"

La sediul Federației române de fotbal a avut loc aseară tragerea la sorți a sferturilor de finală ale „Cupei României". Au fost stabilite următoarele partide:

- **Steaua** — **Crișul**
- **Dinamo** — **Progresul Brăila**
- **Metalul București** — **C.F.R. Timișoara**
- **Politehnica Timișoara** — **„U" Cluj**

Conform regulamentului, s-a mai stabilit, tot prin tragere la sorți, că **primele echipe vor fi organizatoare** în ziua de 28 aprilie, iar returul se va disputa pe terenurile celorlalte formații în ziua de 2 iunie.

În cazul că după disputarea celor două meciuri va fi egalitate perfectă, atunci echipa de categorie inferioară se va califica în semifinalele „Cupei României".

Azi, la Dortmund, finala C.C.E. la handbal masculin

INTERES ENORM PENTRU MECIUL VfL GUMMERSBACH — STEAUA

DORTMUND, 1 (prin telefon, de la trimisul nostru special). Sosiți în acest oraș, spre care se îndreaptă azi atenția tuturor amatorilor de handbal din Europa, ne-am putut da seama imediat de interesul enorm cu care este așteptată finala celei de-a X-a ediții a C.C.E. la handbal masculin.

Oricît am încerca să vă introducem în atmosfera fierbinte care precede confruntarea dintre campioanele României și R.F.G. (Steaua și V.f.L. Gummersbach) n-am putea s-o facem cu mai mult succes decît relatîndu-vă următoarea întîmplare:

În cursul dimineții de joi, în cadrul unei scurte întîlniri, oficialitățile locale și reprezentanții federației vest-germane s-au oferit cu amabilitate să rezolve unele probleme — dacă ele există, firește — ale delegației noastre. După ce s-au tranșat chestiunile curente legate de orele de antrenament, meniu etc. antrenorii echipei Steaua au solicitat cîteva bilete de intrare, contra-cost. Simpaticul H. Becker, delegatul comisiei de handbal din Westfalia a exclamat: **„Orice ne solicitați vă putem oferi în limitele posibilităților noastre. Dar bilete, nu! Nu am nici pentru fratele meu care a uitat să mă anunțe din timp că vrea să vină la meci..."** Ce-am mai putea adăuga în plus? Poate doar faptul că partida va fi urmărită de o serie de somități ale handbalului internațional, printre care **Emil Horle**, președintele comisiei tehnice a I.H.F. și **Alberto Sanroman**, vicepreședinte al I.H.F., președinte al federației spaniole, precum și de numeroși antrenori sau arbitri din alte țări.

Și în timp ce interesul și pasiunile sportive legate de acest meci continuă să crească într-un ritm amețitor, în cele două tabere apele s-au liniștit. În ultima lor apariție publică, la o partidă de verificare susținută în compania lotului studențesc al R.F.G., handbaliștii de la Gummersbach au cîștigat

Călin ANTONESCU

(Continuare în pag. a 4-a)

Meciul va fi transmis în direct la radio (crainic reporter: **Nicolae Soare**), începînd de la ora 21, pe programul I. Înregistrarea integrală a partidei va fi transmisă de posturile noastre de televiziune, începînd de la ora 22.15 (crainic reporter **Cristian Topescu**). Pentru telespectatori prezentăm jucătorii celor două formații cu numerele pe care le vor purta în timpul întîlnirii:

STEAUA: Dincă 1, Munteanu 12 — portari, Gațu 3, Birtolom 4, Stokl 5, Popescu 6, Iacob 7, Coasă 8, Goran 9, Gruia 10 (căpitanul echipei), Marinescu 11, Cristian 14;

VfL GUMMERSBACH: Kater 1, Hamann 12 — portari, Brand 2 (căpitanul echipei), Lingelbach 3, Bölter 4, Feldhoff 5, Keller 6, Leiste 7, Westebe 8, Schmidt 9, Kosmehl 10, Braunschweig 11.

Finala C.C.E., se dispută la Westfalenhalle din Dortmund, începînd de la ora 20 (21 — ora României), și este arbitrată de suedezii **Haase Karlson și Leif Olssen.**

Această imagine, realizată de fotoreporterul nostru V. Bageac la meciul Steaua — VfL Gummersbach (semifinala CCE ediția 1969/1970) este o mărturie a aprigei bătălii ce se desfășoară pentru victorie la handbal. Faultat, Gruia reușește, totuși, să tragă și să marcheze. O va face cu aceeași forță și astăzi?

Cîștigătoarele CUPEI CAMPIONILOR EUROPENI

1958/1959	R.I.K. Götteborg	Suedia
1959/1960	F.A. Göppingen	R.F. a Germaniei
1961/1962	F.A. Göppingen	R.F. a Germaniei
1962/1963	Dukla Praga	Cehoslovacia
1964/1965	DINAMO BUCUREȘTI	România
1965/1966	D.H.f.K. Leipzig	R.D. Germană
1966/1967	VfL Gummersbach	R.F. a Germaniei
1967/1968	STEAUA BUCUREȘTI	România
1969/1970	VfL Gummersbach	R.F. a Germaniei
1970/1971	?	

În sezonul competițional 1956/1957 s-a organizat, pe același principiu, o competiție, socotită de debut a C.C.E., numită „Cupa Orașelor", care a revenit selecționatei orașului Praga.

De luni, la București

Ultimul act în lupta pentru titlul de campioană la hochei

Lupta pentru cucerirea invidiatului titlu de campioană a țării la hochei pe gheață continuă cu și mai multă ardoare. Steaua și Dinamo au rămas despărțite în clasament de un singur punct și după consumarea turului IV, astfel că soarta campionatului se va decide la București, pe patinoarul acoperit „23 August", unde de luni vor începe jocurile ultimului tur. Iată cum arată clasamentul înaintea acestor meciuri decisive:

1.	Steaua	20	17	2	1	176—29 36
2.	Dinamo	20	17	1	2	154—49 35
3.	Avîntul M. Ciuc	20	9	3	8	94—105 21
4.	Agronomia Cluj	20	7	2	11	82—121 16
5.	I.P.G.G.	20	3	4	13	58—106 10
6.	Avîntul Gheorgheni	20	0	2	18	47—201 2

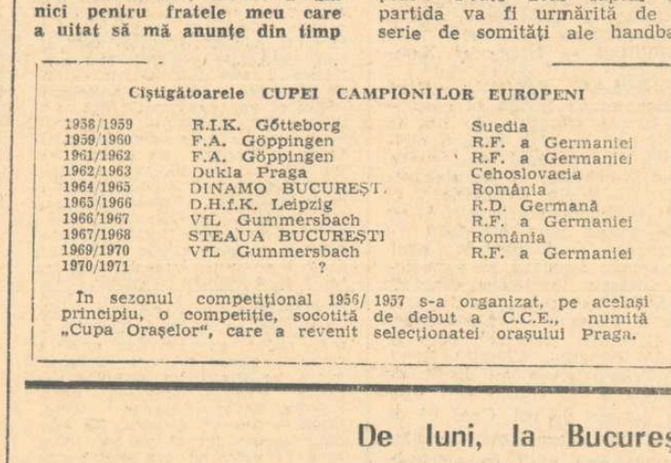

Penultimul tur al campionatului divizionar de hochei a avut loc la Miercurea Ciuc. Față din meciul restanță Avîntul M. Ciuc — Agronomia Cluj: Borbath (Ag.), Bașa (Av.) și Timar (Ag.) în luptă pentru puc.

Foto: Gh. GORGODEA — Brașov

- Ediția din acest an a „Cupei speranțelor", rezervată copiilor, va avea loc pe patinoarul artificial din Poiana Brașov, între 7—12 aprilie.
- Finala campionatului de juniori va fi găzduită de patinoarul acoperit din Miercurea Ciuc în săptămîna de la 12—19 aprilie.

Turneul final al campionatului masculin de volei

Campioana — încă un pas spre titlu

SIBIU, 1 (prin telefon, de la trimisul nostru). Turneul final al campionatului masculin de volei a început astă-seară, în Sala Armatei din localitate, în fața cîtorva sute de spectatori, care au avut prilejul să urmărească partide interesante oferite de cele patru finaliste.

În jocul de debut echipa campioană, STEAUA, a întîlnit formația studenților gălățeni, POLITEHNICA. Deși steliștii s-au impus în trei seturi, întîlnirea a fost echilibrată. În primul set cei care au ieșit mai mult în evidență (în special prin blocaje reușite) au fost gălățenii. Ei au condus detașat în prima parte a setului (7—3, 10—7) și au avut chiar posibilitatea să cîștige, dacă în final nu iroseau ocazii bune în atac. Mai bine organizată în apărare — cu un dublaj excepțional și cu o dispunere în teren perfectă — Steaua a încheiat victorioasă acest set de mare luptă. În următorul, elevii lui T. Tănase au profitat de nota de haos care s-a instaurat în terenul gălățenilor, au făcut o veritabilă demonstrație de virtuozitate (8—0, 12—2, 14—4), dar au slăbit ritmul și au permis adversarilor o ușoară revenire, fără însă a-i pune în pericol victoria în set. Nota de superioritate a bucureștenilor se menține și în partea a treia a jocului, astfel că Steaua cîștigă pe merit cu **3—0 (13, 8, 10)** și face încă un pas spre al nouălea titlu. S-au remarcat: **Bartha, Iorga** (S), **Udișteanu** (P). Arbitraj bun **C. Pitaru** (Sibiu), **N. Ionescu** (București).

În meci vedetă, formațiile DINAMO și RAPID au oferit un spectacol de bună calitate, aplaudat la scenă deschisă. În formă foarte bună (în special cu Dumănoiu, Schreiber, Stoian, Oros) dinamoviștii au obținut victoria cu 3—1 (13, —11, 9, 7). Au arbitrat foarte bine **I. Niculescu** și **C. Armășescu.**

Aurelian BREBEANU

baschet

Echipele şcolarilor şi juniorilor în preajma turneelor finale

Incepînd de duminică, sala Şcolii sportive din Sibiu va găzdui, timp de cinci zile, turneele finale ale campionatelor naţionale de şcolari şi juniori, la care vor lua parte echipele cîştigătoare ale celor opt serii, adică: Sc. sp. Satu Mare (antrenor G. Mahler), Şc. sp. Cluj (V. Mureşan), Şc. sp. Arad (E. Davidhazi), Şc. sp. Piteşti (N. Delcuescu), Şc. sp. Braşov (D. Stroe), Farul Constanţa (Em. Răducanu), C.S.M. Iaşi (Dan Pavelescu), Lic. nr. 35 Bucureşti (G. Chiraleu) la băieţi; Şc. sp. Satu Mare (Gabriela Both), Şc. sp. Cluj (H. Pop), Metalul Salonta (A. Gripp), Şc. sp. Braşov (Elena şi Gh. Roşu), Şc. sp. Craiova (T. Chiaburu), Şc. sp. Constanţa (Maria Popovici), Viitorul Dorohoi (Ilarion Mandache), Lic. nr. 35 Bucureşti (Gh. Benone) la fete.

Sistemul de desfăşurare a competiţiei este următorul: formaţiile vor fi împărţite în două serii de cîte patru echipe, în cadrul cărora se va juca sistem turneu. Apoi, pe baza clasamentelor din serii, vor fi alcătuite grupele pentru locurile 1—4 şi 5—8, unde se va juca tot sistem turneu, ţinîndu-se seama însă şi de rezultatele din seriile preliminare. Menţionăm că la sfîrşitul competiţiei se vor acorda două titluri: unul de campion naţional şcolar, altul de campion naţional de juniori. In această situaţie, o echipă şcolară clasată pe primul loc va cuceri ambele titluri, dar dacă performanţa va fi realizată de o altă formaţie (Farul, C.S.M. sau Metalul), aceasta va deveni numai campioană de juniori, urmînd ca primei echipe de elevi să i se decearnă titlul la această categorie.

Minibaschetul, acest frate mai tînăr, dar la fel de popular, ca baschetul „mare" cunoaşte tot mai mulţi adepţi în rîndul elevilor din ţara noastră, fiind practicat cu deosebit entuziasm şi pasiune. Imaginea alăturată în care tinerele sportive se avîntă spre coş cu tot elanul specific tinereţii, este elocventă.

Foto: DRAGOŞ NEAGU

Iar acum, iată tabelul de onoare al ediţiilor precedente:

	BĂIEŢI	FETE
1956	Tînărul dinamovist Satu Mare	Dinamo Timişoara
1957	Tînărul dinamovist Bucureşti	Voinţa Gheorghieni
1958	Tînărul dinamovist Bucureşti	Voinţa Gheorghieni
1959	Cl. sp. şcolar Banatul Timişoara	Cl. sp. şcolar Luceafărul Braşov
1960	nu s-au disputat turneele finale	
1961	Cl. sp. şcolar Bucureşti	Cl. sp. şcolar Bucureşti
1962	Cl. sp. şcolar Cluj	Cl. sp. şcolar Bucureşti
1963	Şc. sp. nr. 2 Bucureşti	Harghita Tg. Mureş
1964	Şc. sp. nr. 2 Bucureşti	Şc. sp. Oradea
1965	Şc. medie nr. 2 Tg. Mureş	Şc. sp. Braşov
1966	Şc. sp. Cluj	Cl. sp. şcolar Bucureşti
1967	Şc. sp. Cluj	Şc. sp. Braşov
1968	Şc. sp. Constanta	Şc. sp Braşov
1969	Lic. nr. 35 Bucureşti	Lic. nr. 35 Bucureşti
1970	Lic. nr. 35 Bucureşti	Lic. nr. 35 Bucureşti

Menţionăm că pînă la ediţia din 1968 competiţia s-a disputat sub denumirea „Campionatul naţional pentru juniori I", iar din 1969 se desfăşoară sub titulatura „Campionatului naţional al elevilor şi juniorilor".

Clasamentele la „B" înaintea returului

Cu meciurile programate sîmbătă şi duminică în Capitală şi în ţară, începe returul campionatului divizionar B, ale cărui clasamente se prezintă, în momentul de faţă, astfel:

MASCULIN

SERIA I

1. Comerţul Tg. M.	9	9	0	646—485	18
2. Ştiinţa Mediaş	9	7	2	611—572	16
3. St. r. Bv.	9	6	3	598—536	15
4. Crişul Oradea	9	5	4	580—508	14
5. Ştiinţa Petroşani	9	4	5	519—544	13
6. Constr. Arad	9	4	5	563—632	13
7. Voinţa Tg. M.	9	3	6	478—542	12
8. „U" Craiova	9	3	6	531—561	12
9. Voinţa Zalău	9	2	7	507—605	11
10. Utilajul Timiş.	9	2	7	475—523	11

SERIA A II-A

1. Voinţa Buc.	9	8	1	652—533	17
2. „U" Buc.	9	7	2	572—525	16
3. Progr. Buc.	9	7	2	664—545	16
4. Constr. Iaşi	9	6	3	579—555	15
5. Acad. Mil. Buc.	9	6	3	704—529	15
6. A.S.A. Bacău	9	4	5	635—620	13
7. Poli. Iaşi	9	4	5	557—532	13
8. Comerţul Tîrgovişte	9	2	7	515—700	11
9. Rapid CFR Gl.	9	1	8	532—682	10
10. Ştiinţa Sf. Gheorghe	retrasă				

FEMININ

SERIA I

1. Voinţa Tg. M.	9	8	1	481—351	17
2. „U" Timiş.	9	8	1	604—412	17
3. „U" Craiova	9	6	3	423—455	15
4. Met. Salonta	9	5	4	435—430	14
5. „U" Cluj	9	5	4	383—347	14
6. Voinţa Oradea	9	4	5	452—460	13
7. Ştiinţa Sf. Gheorghe	9	4	5	426—497	13
8. Medicina Tim.	9	2	7	400—510	11
9. Record Cluj	9	2	7	390—472	11
10 Foresta Arad	9	1	8	331—391	10

SERIA A II-A

1. Arhitectura Buc.	9	8	1	528—398	17
2. „U" Iaşi	9	8	1	535—332	17
3. Progr. Buc.	9	7	2	491—446	16
4. Poli. Braşov	9	7	2	468—414	16
5. I.E.F.S. II	9	5	4	435—418	14
6. Voinţa C-ţa	9	4	5	419—422	13
7. Rapid II	9	3	6	308—412	12
8. Ped. Galaţi	9	1	8	308—412	10
9. „U" Buc.	9	1	8	377—502	10
10. Medicina Buc.	9	1	8	344—491	10

C. I. ODOBESCU, arbitru internaţional onorific F.I.B.A.

Ca răsplată a importantei contribuţii aduse la îmbunătăţirea calităţii arbitrajelor şi a unor frumoase iniţiative (este creatorul apreciatei foi de arbitraj româneşti la care, din păcate, s-a renunţat în mod nejustificat), Constantin I. Odobescu a fost distins cu titlul de arbitru internaţional onorific F.I.B.A.

Ceremonia decernării Diplomei a avut loc la sediul F.R. Baschet, într-un cadru festiv.

„Zonele" criteriului naţional pentru copii

Zilele trecute, Comisia de competiţii din cadrul F. R. Baschet a stabilit următoarele zone de disputare a Criteriului naţional pentru copii (născuţi in 1956 şi mai mici): **BĂIEŢI, zona Piatra Neamţ:** Şc. sp. Piatra Neamţ, Şc. sp. Suceava, Şc. sp. Botoşani, Lic. nr. 1 Tulcea, Şc. sp. Bacău, Şc. sp. Buzău; **zona Ploieşti:** Şc. sp. Ploieşti, Şc. sp. Galaţi, Şc. sp. Constanţa, Şc. sp. Braşov, Rulmentul Bîrlad, Comerţul Tîrgovişte; **zona Mediaş:** Şc. sp. Cluj, Lic. nr. 1 Bistriţa, Şc. sp. Oradea, Lic. nr. 2 Tg. Mureş, Şc. sp. Mediaş; **zona Craiova:** Lic. „Ion Slavici" Arad, Lic. „Nicolae Bălcescu" Craiova, Şc. sp. Tr. Severin, Lic. nr. 2 Timişoara, Şc. sp. Piteşti; **FETE, zona Galaţi:** Şc. sp. Constanţa Şc. sp. Dorohoi, Şc. sp. Cîmpulung, Şc. sp. Galaţi, Şc. sp. Ploieşti, Lic. nr. 1 Tîrgovişte; **zona Oradea:** A. S. Armata Cluj, Crişul Oradea, Universitatea Timişoara, Şc. gen. Ghiorac, Şc. sp. Satu Mare; **zona Tg. Mureş:** Şc. sp. Gheorghieni, Şc. sp. Braşov, Şc. sp. Sibiu, Lic. nr. 2 Tg. Mureş; **zona Deva:** Lic. nr. 2 Caransebeş, Lic. nr. 2 Tr. Severin, Şc. gen. Tr. Măgurele, Şc. sp. Craiova, Şc. sp. Deva.

Întrecerile se vor desfăşura între 9—11 aprilie, urmînd ca prima clasată din fiecare zonă şi echipele clasate pe primele două locuri în campionatul municipiului Bucureşti să se califice pentru turneele finale, programate între 1—4 iulie.

polo

NE LIPSESC JUCĂTORI CU PERSONALITATE ÎN ATAC

Aşadar, să recapitulăm bilanţul echipei noastre reprezentative de polo la primul turneu internaţional, desfăşurat la sfîrşitul săptămînii trecute, la Belgrad: 3—6 cu Iugoslavia, după un joc în care a ratat 7 situaţii de om în plus (!), 4—5 cu Italia, într-o partidă în care (de asemenea) a avut în ultimele 45 de secunde superioritate numerică (dar nu a înscris), şi un 11—2 (cel mai categoric scor din ultimii ani) obţinut în faţa Bulgariei.

Pentru un început de sezon, avînd în vedere că „7"-le reprezentativ a suferit modificări substanţiale, aflîndu-se şi sub o nouă conducere tehnică, rezultatele de la Belgrad par a fi normale. Ele demonstrează, în primul rînd — şi acesta este lucrul cel mai important — că echipa română nu a pierdut contactul cu plutonul fruntaş, iar dacă ar fi avut mai multă şansă, ar fi putut realiza chiar două victorii în cele trei partide disputate. In acest sens, sugestive ni se par declaraţiile celor doi antrenori:

ANATOL GRINŢESCU: „Ca pregătire fizică nu am fost cu nimic inferiori adversarilor noştri. Vă puteţi lesne închipui cît au înotat jucătorii pentru a putea obţine în faţa Iugoslaviei, de exemplu, nouă situaţii de „om în plus". Dar, acest lucru, nu este suficient. A fost evident că echipa este încă serios deficitară la capitolul tehnicii individuale şi asupra acestui lucru trebuie îndreptată toată atenţia în perioadele următoare de pregătire. Jucătorii mai greşesc încă pase, nu dispun de mijloace multiple, pentru a şuta la poartă şi, ceea ce este mai rău, nu au acea intuiţie necesară găsirii momentului ideal pentru lovitura la poartă. Pe scurt, aş defini aceasta ca o lipsă de personalitate în situaţiile decisive, unde în cîteva fracţiuni de secundă trebuie să rezolvi atacul cu promptitudine şi imaginaţie. Evidenţieri? Culineac şi Mihăilescu. Neaşteptat de bun — Nastasiu. Sub posibilităţi — Huber şi Zamfirescu".

NICOLAIE FIROIU: „Dacă echipa nu va învăţa să rezolve cu succes situaţiile de om în plus, nu va putea avansa niciodată în plutonul de frunte. Apoi, va trebui să ne debarasăm de unele complexe în faţa echipelor mari; altfel, nu vom putea juca niciodată cu încredere, de la egal la egal, cu aceste formaţii şi vom intra mereu în bazin dinainte învinşi. Va trebui — în meciurile viitoare — să verificăm şi alţi tineri jucători, cum ar fi D. Popescu, Claudiu Rusu, D. Frîncu (care au lipsit de această dată), recunoscuţi pentru „setea" de gol. Cred că de acest lucru are nevoie echipa noastră mai mult ca oricînd".

BETONUL, STICLA ŞI OŢELUL NU TREBUIE ÎNTREŢINUTE?

Reporterul care vizitează din nou satele şi oraşele bihorene — după o absenţă mai îndelungată — ia cunoştinţă cu satisfacţie de ampla acţiune întreprinsă pentru amenajarea diverselor terenuri de sport. Iată cum arată la ora actuală tabloul instalaţiilor sportive din judeţul Bihor: 41 de săli, un bazin acoperit, 6 bazine neacoperite, 136 de terenuri de fotbal, 55 de handbal, 27 de baschet, 202 de volei, 11 de tenis de cîmp, 3 poligoane de tir, 20 de arene de popice şi 15 piste de atletism.

Acest bilanţ poate fi întregit cu o serie de spaţii verzi, terenuri de joacă pentru copii şi alte instalaţii sportive simple. Nu vrem să discutăm acum dacă ele sînt sau nu suficiente pentru tinerii şi vîrstnicii care vin să se relaxeze sau să-şi desăvîrşească pregătirea pe bazele şi terenurile menţionate. Un lucru, însă, este cert: vizitînd unele dintre aceste baze sportive am putut constata că ele se află într-o situaţie critică, neputînd fi utilizate în condiţii normale. Iată, de exemplu, principalele defecţiuni ale bazinului acoperit din Oradea: acoperişul e deteriorat şi, în consecinţă, plouă în interior; jgheaburile şi burlanele s-au distrus şi plouă pe pereţi; instalaţia de ventilaţie nu funcţionează, iar cele de încălzire şi alimentaţie cu apă sînt pe cale să se strice de la o zi la alta; în sfîrşit, din cauza aburilor de la apa termală, tencuiala este căzută în multe locuri ale clădirii.

Şi alte baze sportive necesită diferite reparaţii. In asemenea situaţii se află stadioanele din Salonta, Beiuş, cel al clubului Crişul Oradea. O sală, fie ea construită din beton, sticlă şi oţel, sau un teren de sport trebuie renovate şi întreţinute permanent pentru ca activitatea competiţională şi procesul de instruire al sportivilor să meargă în ritm normal. Credem că toţi factorii interesaţi îşi vor da concursul cu operativitate în acest sens.

Tr. IOANIŢESCU

BOX

PRIM BILANŢ INTERNAŢIONAL

Nu o simplă curiozitate profesională ci interesul pentru atenta pregătire şi prezentare a elitei boxului românesc ne-a determinat să trecem în revistă statistic activitatea internaţională a pugiliştilor fruntaşi în acest prim trimestru al anului. Totalizînd partidele din cadrul întîlnirilor inter-ţări (de fapt una singură: cea cu echipa Danemarcei), din cadrul turneelor internaţionale şi cele cu caracter amical (destul de accidentale, mai curînd fortuite), am ajuns la următorul bilanţ: **doar Gruiescu** (într-un fel liderul acestui bilanţ) **a disputat 4 meciuri cu adversari străini,** Pometcu şi Zilberman cîte 3 meciuri, Stump, Ganea şi Ene cîte două meciuri. Alţi 10 membri ai lotului au la activ cîte un singur meci internaţional, dar sînt şi dintre cei care absentează din această listă (cum ar fi Covaci, de pildă).

Şi încă nu am pomenit nimic de valoarea acestor întîlniri şi nici despre rezultatele lor. In cursul acestor meciuri, **din cei 16 boxeri români care le-au abordat, 5 au coborît ringul şi învinşi.** Ceea ce fireşte nu anulează eficacitatea palmaresului excepţional al „muştei" Gruiescu şi al „penei" Pometcu (cîte meciuri — atîtea victorii). Rămîne să medităm doar asupra valabilităţii intenţiilor federaţiei, care a prevăzut mai multe confruntări interne pentru boxerii fruntaşi (cu rezultate, după cum ştim, nu prea lăudabile), şi în primul rînd curajoasa (dar şi plină de riscuri) hotărîre de a trimite candidaţii continentali în focul trierilor zonale.

Ar trebui poate să-i invidiem pe pugiliştii francezi, care şi-au încheiat campionatele naţionale la 28 martie (deci destul de devreme, ca şi cei sovietici) şi au încă timp pînă la campionatele europene să înfrunte în meciuri inter-ţări acasă (după ce au declinat, cerînd amînarea, meciul de la Bucureşti): **Grecia, sîmbătă la Rouen şi apoi, cu 20 de zile mai tîrziu, echipa U.R.S.S., la 23 aprilie, la Saint-Ouen** (în frumoasa sală cu o capacitate de 6 000 de spectatori).

Noi ne vom consola (şi o spunem fără ironie) cu meciurile adesea pline de neprevăzut (şi tocmai de aceea interesante) din cadrul zonelor campionatelor naţionale. Scîntei pot sări şi la Ploieşti, Constanţa sau Tg. Mureş...

Victor BANCIULESCU

GONG!

● *Noii campioni de box ai Franţei, stabiliţi în urma finalelor desfăşurate la Agen, sînt (în ordinea categoriilor): Jean-Luc Fonroques (un tînăr de 17 ani, primul campion francez la categoria semimuscă), Rabah Khaloufi (la 28 de ani, pentru a patra oară consecutiv campion), Aldo Cosentino (vedeta nr. 1 a boxului amator francez, datorită vitezei de execuţie, preciziei şi eficacităţii loviturilor sale), Daniel Trioulaire (revelaţia acestor campionate), Jean-Marie Cotinaut, Jean-Pierre Younsi, Serge Dupuis, Marcel Giordanella, Yannick Dufour, Henri Moreau şi Alain Victor (care a obţinut singurul k.o. al finalelor).*

● *S-ar părea că Günter Meier nu-şi va apăra titlul continental la Madrid. Campionul vest-german şi-a fracturat degetul mare şi deşi nu-şi asumă nici un fel de riscuri, s-ar putea să nu fie în stare de luptă la începutul lunii iunie.*

● *Turneul preolimpic de box de la München şi-a fixat datele de desfăşurare pentru perioada 11—17 septembrie anul acesta. Se aşteaptă cu interes participarea puternicilor boxeri din U.R.S.S., România, Polonia şi Bulgaria.*

● *O greşeală de transmisie ne-a făcut să anunţăm eronat titularul unei categorii în palmaresul campionatului Uniunii Sovietice. Noul campion sovietic la categoria cocoş este Aleksandr Melnikov.*

● *Campionii de box ai Greciei, în ordinea categoriilor (minus categoria grea şi începînd cu cat. muscă): Solomos, Huliaras, Theotokatos, Lumbardeas, Agrimanakis, Therianos, Ikonomakos, Ianopoulos, Bunduris.*

atletism

DUMINICĂ, LA SNAGOV CONCURS INTERNAŢIONAL DE MARŞ

Duminică 4 aprilie, de la orele 10,30, la Complexul sportiv Snagov va avea loc un concurs internaţional la proba de 20 km marş. La întrecerile organizate de clubul sportiv Dinamo, pe lîngă cei mai buni mărşăluitori din ţară (concursul constituie şi un criteriu de selecţie pentru sportivii noştri), au fost invitaţi şi atleţi din U.R.S.S., R. P. Bulgaria, R. P. Ungară, şi R.D.G. Pînă în prezent au confirmat participarea numai sportivii din R.D.G.

Cu acelaşi prilej, cei mai buni maratonişti din ţară, care se vor întrece tot pentru alcătuirea lotului, participă la un concurs de maraton redus (35 km).

SCHI

CRIZA COBORÎRII...

Coborîrea, probă de viteză pură, reprezintă esenţa schiului alpin. De altfel, acest sport s-a născut acum 60 de ani tocmai prin temerara coborîre pe care 10 schiori au făcut-o în ziua de 7 ianuarie 1911 de pe crestele care străjuie staţiunea elveţiană Montana. Ei au plecat în grup şi cel mai rapid — cîştigătorul primei curse de coborîre din istoria schiului — a avut nevoie de 61 de minute pentru a ajunge la poalele muntelui. In acest timp, el a traversat un gheţar şi, prin zăpada fără urme, a coborît 1 500 m diferenţă de nivel, pe un traseu lung de 6 400 m. De atunci şi pînă astăzi, coborîrea a evoluat mult, devenind „regina" schiului alpin, îmbogăţit între timp cu cele două slalomuri. Progresul tehnic şi cel al materialelor au făcut ca şi pîrtiile să se schimbe măcar de la un deceniu la altul. Ele au devenit mai lungi, mai variate, mai dificile, pentru a putea departaja pe tot mai numeroşii schiori de clasă. Aceştia au intrat şi în tunelurile aerodinamice pentru a putea stabili cu precizie matematică cea mai eficace poziţie, sau cea mai netedă ţesătură pentru combinezoanele care au înlocuit vechile costume ce fluturau de cum sporea viteza. Şi vitezele au tot crescut, dovadă că între 1956 şi 1967 recordul coborîrii Hahnenkamm a fost îmbunătăţit cu 40 de secunde. Cîteva accidente mortale au constituit însă un semnal de alarmă şi în ultima vreme măsurile de securitate s-au înmulţit. Hopurile au început să fie nivelate, culoarele prin pădure lărgite pînă la dimensiunile unor bulevarde, virajele atenuate, iar cursele de coborîre rărite. Chiar şi în „Cupa Mondială" programul de anul acesta a cuprins doar 7 coborîri, faţă de 9 slalomuri şi 8 slalomuri uriaşe. Ce se va întîmpla în viitor? Iată întrebarea pe care şi-o pun mulţi specialişti. In orice caz, coborîrea, proba care a dat naştere schiului alpin şi care a încoronat pe marii lui campioni — Allais, Couttet, Oreiller, Colo, Pravda, Seiler, Schranz, Killy, Russi — nu va dispare. Ea este doar esenţa lui şi se va găsi pînă la urmă şi cea mai potrivită pîrtie pentru vitezele generate de tehnica schiului şi de materialele sale.

In orice caz, chiar în această perioadă de criză, cei mai buni schiori nu au eliminat din pregătirea lor coborîrea, fiindcă de mult au ajuns la concluzia că ea este determinantă pentru a stabili valoarea generală a schiorului alpin, chiar şi atunci cînd el este un specialist al slalomurilor. Numai coborînd mult şi pe pante variate, schiorul se obişnuieşte cu viteza; numai trecînd cu 100 km/oră peste denivelări şi reducînd cît mai mult posibil repetatele zboruri, căutînd linia cea mai rapidă, el ajunge la acel simţ al echilibrului şi alunecării caracteristic marilor campioni. Şi nu este întîmplător faptul că toţi marii campioni ai schiului, începînd cu Allais şi încheind cu Toni Seiler şi J. C. Killy, au fost mari coborîtori.

Am amintit de toate acestea pentru a ajunge la problema care ne interesează direct: **de ce schiorii noştri alpini participă doar la 2—3 concursuri de coborîre pe sezon (anul acesta la unul singur) şi de ce am ajuns în situaţia de a avea numai o pîrtie pentru această probă?** Impresia noastră este că nu criza generală a coborîrii este de vină, ci o slăbiciune, o anumită reţinere (a schiorilor şi antrenorilor) faţă de riscurile pe care le implică proba vitezelor mari. Dar, la schi, riscul face parte din joc şi **niciodată nu vom ajunge la valoarea primului eşalon al schiului mondial dacă ne vom menaja, dacă ne vom ocupa doar de proba virtuozităţii tehnice — slalomul — fără a pune chiar la baza lui calităţile fundamentale ale schiorului de clasă: viteza şi alunecarea.**

In curînd, antrenorii schiului se vor aduna şi timp de cîteva zile se vor angaja în rezolvarea problemelor tehnice şi metodicii ale specialităţilor lor. Le sugerăm să se oprească mai mult şi mai temeinic asupra coborîrii, această regină devenită cenuşăreasa schiului alpin şi să caute a o repune în drepturile ei. Această reconsiderare este o condiţie a progresului, urmărit de toţi iubitorii acestui sport, progres care poate fi realizat cu paşi mai mari.

Gh. EPURAN

TRASEU DIFICIL LA SLALOM URIAŞ

POIANA BRAŞOV, 1 (prin telefon). Ultima zi a campionatelor naţionale ale şcolilor sportive a fost şi cea mai spectaculoasă. Proba de slalom uriaş, desfăşurată pe o pîrtie dură (îngheţată) şi extrem de vălurită, a însemnat examenul cel mai dificil al concurenţilor. Dacă adăugăm că pe acest traseu trebuiau efectuate şi viraje obligatorii, ne dăm seama şi mai bine de dificultăţile întîmpinate şi, în acest context, trebuie să remarcăm în mod deosebit ţinuta sportivă a juniorilor mici (băieţi şi fete) pentru care chiar şi numai coborîrea „la liber" constituia o performanţă.

Dificultatea sporită a traseului a redus aria de recrutare a cîştigătorilor (în special la băieţi), numai între elevii din Predeal, Sinaia şi Braşov, mai acomodaţi cu astfel de condiţii şi mai bine utilaţi. Dintre ei, prin calităţile demonstrate, cîţiva se înscriu virtuali candidaţi la titlurile naţionale de juniori care încep de sîmbătă tot la Poiana.

La fete Mariana Trestian a cîştigat a doua probă în acest concurs confirmînd superioritatea de pregătire şi formă pe care, cu tot efortul lor, celelalte schioare n-au putut-o contesta.

Rezultate: SLALOM URIAŞ (30 de porţi, 1.000 m lungime, 200 m diferenţă de nivel) *juniori I:* 1. M. Burchi (Sinaia) 59,4; 2. H. Palaghie (Braşovia) 60,8; 3. N. Barbu (Braşovia) 61,5; *juniori II:* 1. M. Barbu (Braşovia) 40,9; 2. Fl. Barbu (Predeal) 41,1; 3. C. Niţoi (Sinaia) 42,6; *junioare I:* 1. Mariana Trestian (Reşiţa) 42,4; 2. Daniela Boiarinov (Vatra Dornei) 43,1; 3. Minodora Zerman (Predeal) 43,4; *junioare II:* 1. Nuţi Degeratu (Predeal) 38,4; 2. Nela Simion (Predeal) 39,7; 3. Dagmar Müller (Petroşani) 42,2.

Mihai BIRA

CRISTIANII

● CAMPIONATELE NAŢIONALE ale juniorilor (probe alpine) vor începe sîmbătă pe pîrtiile Postăvarului. Ele durează pînă luni 5 aprilie şi cuprind în program cele trei probe clasice (slalom, slalom uriaş şi coborîre).

● CUPA BRAŞOVIA, competiţie de fond pentru juniori şi junioare, organizată de Şcoala sportivă Braşovia, se dispută sîmbătă şi duminică în Poiana Braşov. Sîmbătă vor avea loc probele individuale (10, 5 şi 3 km), iar duminică ştafetele (3x3 şi 3x5 km).

● CUPA VALEA LUI CARP, organizată de *C.S. Sinaia* în colaborare cu C.J.E.F.S. Prahova, a fost programată pentru sîmbătă şi duminică. Ea va cuprinde un slalom şi un slalom uriaş, probe care se vor disputa pe pîrtiile de pe muntele Furnica şi vor constitui o ultimă verificare a schiorilor noştri alpini în vederea „*Cupei Federaţiei*", competiţie internaţională programată, tot în Bucegi, la sfîrşitul săptămînii viitoare.

● CUPA FEDERAŢIEI pentru probele de fond neputînd fi organizată în comuna Fundata din cauza lipsei de zăpadă, va avea loc la 11 aprilie în Bucegi (pe platoul Pietrii Arse). În programul ei figurează probele individuale de 10, 5 şi 3 km.

● TOT ÎN BUCEGI, la Piatra Arsă, se va disputa şi „Cupa Armatei", o competiţie rezervată fondiştilor. Ea va avea loc sîmbătă 10 aprilie (precedînd Cupa Federaţiei) şi va cuprinde, de asemenea, probele individuale (10, 5 şi 3 km.).

Prim plan

VASILE SELEJAN

Născut la 12 noiembrie 1948 în comuna Feleac, judeţul Cluj, Vasile Selejan a început ciclismul în anul 1965. Trecuse mai întîi prin şcoala schiului, dar antrenorul Vasile Chiş (C.S.M. Cluj) a întrezărit în minusculul sportiv calităţi de rutier. Are 165 cm înălţime şi 63 kg. Din anul 1966 face parte din clubul sportiv Dinamo Bucureşti şi se pregăteşte sub îndrumarea prof. Nicolae Voicu.

Cele mai bune performanţe: **campion naţional de semifond (1968) şi de ciclocros (1970), locul III în „Turul României" (1968), locul I în „Turul Greciei" (1968 — pe echipe), locul I în trei etape din „Turul României" şi în 4 etape din „Turul Macedoniei"** (Iug.).

Puţini au fost cei care, la început, i-au acordat credit lui Vasile Selejan. **„Prea este micuţ"** — spuneau unii, uitînd probabil ce statură au avut Jean Robic şi Bernard Eckstein... Dar, Vasile s-a impus repede atenţiei. Schiul şi, mai ales, desele urcuşuri cu bicicleta pe Feleac l-au ajutat să devină un grimper remarcabil. Evadările iniţiate pe munte, în „Turul României", în „Cupa Voinţa" şi în alte competiţii la startul cărora se aflau şi alergători străini, l-au adus pe Selejan printre vedete. Curînd a fost selecţionat în echipa naţională, participînd la importante competiţii peste hotare: Cursa Păcii, Turul Iugoslaviei, Turul Greciei, Turul Austriei, Turul regiunii Bordeaux, Turul Algeriei. De această din urmă întrecere — disputată între 16 şi 28 martie — este legată cea mai bună performanţă a sa în activitatea internaţională. După cum se ştie, el s-a clasat — în final — pe locul VI, întrecînd din plutonul celor 105 concurenţi (din 15 ţări) cicliştii cu renume în arena internaţională a amatorilor: **Ryszard Szurkowski** (cîştigătorul ediţiei de anul trecut a Cursei Păcii), **Axel Peschel** (de asemenea învingător în Cursa Păcii), **Hanuşik, Lechatelier, Starkow, Czechowski, Drechsler** ş.a. Remarcabila performanţă ne anunţă că VASILE SELEJAN a ajuns la maturitate sportivă, că de abia de acum încolo se va realiza în arena internaţională. Îi dorim acest lucru şi aşteptăm să-l urmărim pe şoselele cursei Varşovia — Berlin — Praga din acest an.

H. N.

POPICE

ACTUALITĂŢI DE PE ARENE

S-A TRAS LA SORŢI ORDINEA INTRĂRII PE PISTE, LA C. E. DE JUNIORI

Zilele trecute, la Budapesta, cu ocazia întîlnirii internaţionale de juniori Ungaria — România, a avut loc tragerea la sorţi pentru stabilirea ordinii intrării pe piste la campionatele europene de juniori, programate luna viitoare la Galaţi. Din partea Federaţiei române de popice a asistat **ing. Ion David,** membru al biroului F.R.P., iar forul internaţional de specialitate a fost reprezentat prin **Jozsef Herman,** vicepreşedintele F.I.Q., secţia asfalt.

Sorţii au decis ca ordinea intrării concurenţilor pe pistele arenei Dunărea din Galaţi să fie următoarea: **ECHIPE fete: 1. R.F. a Germaniei, 2. Ungaria, 3. România, 4. Cehoslovacia, 5. R.D. Germană; băieţi: 1. Ungaria, 2. Iugoslavia, 3. Cehoslovacia, 4. România, 5. R.D. Germană, 6. R.F. a Germaniei, 7. Austria. INDIVIDUAL — fete: 1. R.F. a Germaniei, 2. R. D. Germană, 3. Cehoslovacia, 4. Ungaria, 5. Suedia, 6. România; băieţi, 1. Ungaria, 2. Franţa, 3. R.D. Germană, 4. Cehoslovacia, 5. Suedia, 6. Iugoslavia, 7. Austria, 8. România, 9. R.F. a Germaniei.**

NOI ÎNTÎLNIRI INTERNAŢIONALE

Săptămîna viitoare, echipele noastre reprezentative — feminină şi masculină — vor susţine la Bucureşti o dublă întîlnire internaţională cu selecţionatele R. D. Germane. Este pentru a 14-a oară cînd joacă între ele reprezentativele de popice ale celor două ţări. În formaţiile române vor evolua următorii: **Elena Cernat, Elena Trandafir, Crista Szocs, Florica Neguţoiu, Valeria Dumitrescu, Margareta Szemanyi, Ilse Schmidt, Ilie Băiaş, Iosif Tismănaru, Gheorghe Silvestru, Petre Purje, Ion Micoroiu, Cristu Vînătoru şi Ludovic Martina.**

SE REIA CAMPIONATUL DIVIZIEI A

După o întrerupere de o săptămînă, sîmbătă şi duminică echipele divizionare A vor relua întrecerile, disputînd etapa a VI-a a returului competiţiei. Cele mai interesante partide au loc în oraşele Tg. Mureş **(Voinţa — Rapid Bucureşti)** şi Bucureşti **(Voinţa — C.S.M. Reşiţa)** la bărbaţi, Ploieşti **(Voinţa — Voinţa Bucureşti)** şi Tg. Mureş **(Dermagant — Cetatea Giurgiu)** la femei. Înaintea etapei a XVII-a, clasamentele arată astfel:

FEMININ

1. Voinţa Tg. M.	16	12	0	4	39054	40
2. C.S.M. Reşiţa	16	9	0	7	37928	34
3. Voinţa Cluj	16	9	0	7	37611	34
4. Voinţa Pl.	16	9	0	7	36456	34
5. Voinţa C-ţa	16	9	0	7	36369	34
6. Voinţa Buc.	16	8	0	8	39039	32
7. Hidromecanica Braşov	16	8	0	8	38305	32
8. Rapid Buc.	16	8	0	8	38102	32
9. Laromet Buc.	16	7	0	9	36882	30
10. Dermagant Tg. Mureş	16	7	0	9	35671	30
11. Cetatea Giurgiu	16	6	0	10	37534	28
12. U.T. Arad	16	4	0	12	33536	24

MASCULIN

1. Voinţa Tg. Mureş	16	13	0	3	84944	42
2. Petrolul Pl.	16	11	0	5	81910	38
3. Fl. Cîmpina	16	10	0	6	81203	36
4. Rapid Buc.	16	9	0	7	81740	34
5. Olimpia Reşiţa	16	9	0	7	80902	34
6. C.S.M. Reşiţa	16	8	0	8	82897	32
7. Voinţa Buc.	16	8	0	8	82580	32
8. Gaz metan Mediaş	16	8	0	8	80780	32
9. Rafinăria Teleajen	16	7	0	9	83652	30
10. C.F.R. Timiş.	16	7	0	9	73931	30
11. Gloria Buc.	16	4	0	12	77461	24
12. Petrolistul Cîmpina	16	2	0	14	78472	20

RUGBY

ULTIMA PARTIDĂ DE VERIFICARE A LOTULUI

Doar nouă zile ne mai despart de prima confruntare internaţională de rugby a anului, în care echipa României va întîlni Italia. Partida are loc, după cum s-a mai anunţat, în cadrul competiţiei „Cupa Naţiunilor—F.I.R.A.", ediţia 1970—1971.

În jocurile de selecţie care s-au desfăşurat pînă acum, antrenorii coordonatori au urmărit o serie de rugbyşti, stabilindu-se, în cele din urmă, la un lot de 23 de jucători din care vor alege XV-le ce ne va reprezenta la 11 aprilie.

Definitivarea echipei se va face în urma partidei de duminică ce se va disputa pe terenul din Parcul Copilului, începînd de la ora 10,30. Componenţii lotului vor întîlni o selecţionată din care vor face parte, printre alţii, I. Pop, Caraiman, Cristea, Tătucu, Caragea, Postolache, Ţurlea, Haralambie, Mihai, Motrescu, Pavlovici, Leşan, Batter, Dăiciulescu, Nedelcu, Dumitrescu şi Constantin.

Conducătorii echipei vor avea de ales dintre următorii jucători: Baciu, Dinu, Drăgulescu, Iorgulescu, Onuţiu, Şerban, Ţuţuianu, Atanasiu, Demian, Răşcanu, Pop, Miclescu, Iftimie, Florescu, Bărgăunaş, Nicolescu, Dragomirescu, Nica, Damaschin, Suciu, Teleaşă, Szasz, Durbac, Simion.

OINĂ

„Cupa U.G.S.R." a intrat în tradiţia sportului nostru naţional

● Programul competiţional de oină s-a inaugurat cu o întrecere care a intrat în tradiţia sportului nostru naţional: „Cupa U.G.S.R.". Desfăşurîndu-se anul acesta în cinstea Semicentenarului Partidului, „Cupa U.G.S.R." a fost organizată cu scopul de a răspîndi oina în asociaţiile sportive sindicale. În finala pe ţară, programată la Predeal între 30 aprilie şi 2 mai se vor califica, de data aceasta, 8 formaţii, după următoarele criterii: 1. valoarea combatantelor; 2. numărul echipelor participante în etapa judeţeană. La ultimele jocuri ale competiţiei vor fi invitate şi cunoscutele formaţii Dinamo Băneasa, Universitatea Bucureşti, precum şi cîte o reprezentantă a asociaţiilor săteşti şi Voinţa.

● 30 de secţii de oină, dintre care cele mai multe se află în judeţul Neamţ, au primit sprijin material prin comitetele sindicale ale unităţilor de care aparţin, în vederea asigurării condiţiilor necesare pregătirii temeinice a echipelor respective.

● Forul de resort a stabilit perioada de transferări pentru actualul sezon între 1—30 aprilie.

● Au început meciurile preliminare ale „Cupei României". Pînă la 25 aprilie trebuie să se consume etapele judeţene, la care e obligatoriu a participa cel puţin 4 echipe, pentru ca echipa învingătoare să aibă drept de calificare în faza superioară. Etapele zonale vor fi organizate de către comisiile de specialitate ale judeţelor Ilfov (7—9 mai), Galaţi, Caraş-Severin (14—16 mai), Braşov (21—23 mai). Finala competiţiei va avea loc la Mangalia între 3—6 iunie.

lupte

CLASAMENTELE DIVIZIEI A LA „LIBERE"

SERIA EST

1. Steaua	6	6	0	0	172—44	18
2. Met. Tîrgovişte	4	4	0	0	190—35	12
3. Dunărea Gl.	4	1	1	2	79—68	8
4. Tomitex C-ţa.	4	2	0	2	68—64	8
5. Progr. Brăila	4	1	2	1	76—89	8
6. Nicolina Iaşi	4	2	0	2	67—94	8
7. Mureşul Tg. Mureş	6	1	0	5	90—136	8
8. Rapid Buc.	4	1	1	2	52—87	7
9. I.M.U. Medgidia	6	0	0	6	74—161	6

SERIA VEST

1. Lemnarul Odorhei	6	4	0	2	139—73	14
2. Dinamo Buc.	4	4	0	0	111—41	12
3. Steagul r. Bv.	4	4	0	0	88—31	12
4. Olimpia S. M.	6	3	0	3	99—93	12
5. Progr. Buc.	4	3	1	0	88—55	11
6. Vulturii Lugoj	6	2	1	3	92—104	11
7. Constr. Hd.	6	1	1	4	78—144	9
8. C.F.R. Timiş.	6	1	1	4	73—147	9
9. A.S.A. Braşov	6	0	0	6	61—141	6

Meciurile din triunghiularul **Rapid Bucureşti — Tomistex Constanţa — Nicolina Iaşi, Metalul Tîrgovişte — Progresul Brăila — Dunărea Galaţi şi Dinamo Bucureşti — Steagul roşu Braşov — Progresul Bucureşti** nu s-au încheiat, unele dintre aceste echipe avînd la data disputării etapei luptători plecaţi peste hotare, cărora federaţia le-a aprobat amînarea partidelor.

Sîmbătă şi duminică „ZONELE" LA JUNIORI

Sîmbătă şi duminică, în 8 localităţi din ţară, vor avea loc întrecerile etapei de zonă ale campionatelor republicane individuale, rezervate juniorilor (ambele stiluri): greco-romane: *Rădăuţi, Piteşti, Slatina şi Tg. Mureş;* libere: *Iaşi, Slobozia, Reşiţa şi Carei.*

— FOTBAL —

Cele patru bucureştene înaintea înfruntării directe

ÎN VIZITĂ LA RAPID ŞI STEAUA

● Neagu: „Va învinge echipa care va ataca mai mult" ● Hălmăgeanu şi Ştefănescu, indisponibili, dar Steaua speră într-un rezultat bun

● Un duel de atracţie: Răducanu — Coman

MATURITATEA GIULEŞTENILOR...

...Antrenamentul fusese stabilit pentru ora 11. Dar vestiarul era plin de mult. Iată-i fiecare la locul lui, locurile acelea unde Dan, Lupescu, Greavu, Dinu sau Codreanu s-au echipat de atîtea ori. Fiecare îşi vede de treabă. Subiectul pentru care reporterul e prezent în vestiarul Rapidului e ocolit. Se vorbeşte de altceva. Dinu regretă marile ocazii de gol ratate de „olimpicii" săi, Angelescu se plînge că terenul din Galaţi e prea tare. Abia într-un tîrziu, cineva se apropie de... tema aflată la ordinea zilei, meciurile acestei etape. Se discută, însă, despre partida Dinamo — Progresul. Şi pentru că nu e greu de ghicit de ce, mulţi merg cu echipa din str. dr. Staicovici. Doar Greavu, ajutat de Marin Stelian, încearcă să vină cu argumentul valorii, să le explice foarte dificila misiune pe care o au bancarii. *„Dar Dinamo a mai pierdut pe teren propriu" (Dumitru).*

— Despre meciul vostru nu vreţi să vorbiţi nimic, băieţi?

Sprîncenele se încruntă frunţile se încreţesc. *„Ce să spunem bre?* — îl aud pe Răducanu. *Pe onoarea mea, îi batem! Nu las nimic, sînt rău!"* Apoi Rică le spune colegilor că a filmat ceva pentru Televiziune, pentru emisiunea de duminică, dedicată celor mici. Nimeni nu uită, însă, că sîmbătă, în poarta cealaltă va fi Coman, „predecesorul" lui Răducanu în poarta naţionalei, pus şi el pe fapte mari. Aşadar, un duel de mare atracţie.

Neagu e cap de coloană. A venit primul la stadion şi de aproape o oră este echipat. E puţin supărat pentru că miercuri, la testul fizic, i-au lipsit doar 20 de metri pînă la normă: *„Am să-i recuperez sîmbătă,* promite el. *Ce meci va fi? Va învinge echipa care va ataca mai mult. Întîlnirea e deschisă oricărui rezultat".* Şi ideea lui avea să fie împărtăşită pe rînd de toţi ceilalţi. *„Derby-urile bucureştene au fost întotdeauna disputate" (Lupescu).*

Pe bancă, doi oameni renunţă la echipare şi-şi privesc colegii. Cei doi sînt Codrea şi Năsturescu. Primul e bolnav şi azi va primi rezultatele analizelor. În schimb, „Bebică" ştie ce-l doare: întinderea musculară, care l-a mai ţinut pe tuşă. *„Umblu cu injecţiile în buzunar. Dar, trag cu dinţii să nu rămîn simbătă în tribună".*

Hotărîre, dîrzenie, echilibru, maturitate, acestea sînt dominantele zilelor de pregătire a meciului cu Steaua. Concluzia îmi este confirmată de antrenorul Bărbulescu: *„Vi se par cam circumspecţi jucătorii noştri? Eu zic că e bine. Entuziasmul înaintea unei asemenea partide e periculos. Rapidul a suferit de această boală".*

Şi cînd discuţiile începuseră să se mai înfiripe, răsună vocea antrenorului: *„Toată lumea e gata? Azi jucăm cu tineretul".* Şi ieri, timp de 90 de minute, echipa de tineret, cu Răducanu în poartă, a încercat, cu 48 de ore mai înainte, să joace ca Steaua, pentru ca „cei mari" să-i poată descoperi slăbiciunile şi să-i contracareze armele de bază. *„Aici e zona lui Vigu"... „În partea asta vine Tătaru"...*

Ieri, spre prînz, rapidiştii au urcat în autobuz şi... direcţia Snagov. În liniştea de acolo, de pe malul lacului, giuleştenii pregătesc mai departe meciul cu Steaua.

...Sus, spre o minge imaginară. Aşa va trebui să te înalţi în faţa careului lui Coman. (Aspect de la antrenamentul de ieri al giuleştenilor). Foto: Dragoş NEAGU

STEAUA VREA SĂ CONFIRME

De la Giuleşti, am traversat Capitala, am urcat pe la Academia Militară, mergînd, apoi, pe fostul drum al carelor de sare pînă acolo, în marginea oraşului, la baza sportivă Steaua de la Ghencea.

O după-amiază friguroasă, cu un vînt puternic şi aspru. Dar capriciile vremii n-au putut să se împotrivească dorinţei cîtorva sute de iubitori ai fotbalului de a urmări antrenamentul favoriţilor lor, pe care sîmbătă, o ştiu cu toţii, îi aşteaptă un meci mare şi greu. I-am găsit pe jucători pe teren. Într-un colţ i-am zărit silueta lui Constantin, care, cu pasu-i legănat, se deplasa de la Marcu la Vlad, apoi la Grigore, tinerele rezerve pe care le avea sub îndrumare în exersarea conducerii balonului, a preluării sau a şutului la poartă. Am profitat de un moment de răgaz şi am aruncat „profesorului" o vorbă. Ce zici, ce va fi sîmbătă? **„Meci greu, ca de obicei. Nici C.C.A., pe vremuri nu avea zile uşoare cu Rapid. Acum, cînd giuleştenii candidează la titlu, sarcina băieţilor noştri e dificilă. Vrem să ne consolidăm ceea ce am făcut pînă acum şi să nu pierdem contactul cu plutonul fruntaş. În viaţa mea n-am dat... rezultate înainte de joc, dar vrem să cîştigăm. Asta-i tot".**

O umbră de tristeţe parcă domnea în tabăra jucătorilor de la Steaua. Două piese de bază ale unui angrenaj ce se arăta a fi pus la punct vor lipsi sîmbătă cu siguranţă. **Hălmăgeanu** şi **Ştefănescu** sînt ţinuţi pe tuşe de entorsele suferite la gleznă. După cum ne spunea doctorul Ghimpeţeanu, Bujor a început tratamentul, iar Ştefănescu va scăpa de ghips, abia luni. În rest, toţi ceilalţi sînt gata de joc, inclusiv **Iordănescu** şi **Cristache**.

...La o poartă, Haidu îl „bombardează", ca un autentic înaintaş, cu şuturi dificile pe **Coman**, cel care, ca şi Răducanu, n-a ştiut — în acest retur — ce e golul. Interesantă disputa lor. O confirmă chiar Coman: **„Aştept meciul acesta, ca şi pe cel cu Dinamo, cu nerăbdare. Cred că voi cîştiga duelul cu Răducanu. Steaua va învinge cu 1—0".** Nu ştiu dacă pronosticul lui Coman se va adeveri, dar jocul la două porţi, între albi şi vişinii, ni l-a arătat pe fostul portar al naţionalei în vervă deosebită. Para cu dezinvoltură şuturile violente ale lui Iordănescu, Pantea şi Dumitriu III, arătînd un plasament fără cusur.

Printre cei angajaţi la două porţi l-am căutat cu privirile pe Tătaru. Golgeterul, însă, lipsea. Fusese scutit pentru că jucase cu o zi înainte la Galaţi, în lotul olimpic. În schimb, l-am văzut pe Constantin alergînd cot la cot cu Naom sau Ciugarin şi am admirat din nou pasele maestrului de altă dată.

Cînd am plecat de la Ghencea, iar cei mai mulţi dintre jucători se aflau sub jetul cald al duşului, Coman, la o poartă, căuta, în continuare să se opună şuturilor năpraznice ale lui Dumitriu III. Atunci, la plecare, i-am pus şi lui Ştefan Covaci aceeaşi întrebare pe care, diminea ţa, o pusesem şi în Giuleşti: Ce părere aveţi despre meciul de sîmbătă? Şi răspunsul n-a întîrziat: **„Ambele echipe au şanse. Cred că succesul va surîde aceleia care va respecta mai bine tactica de joc. Totul trebuie gîndit. Va fi un scor strîns".**

Constantin ALEXE

Secvenţă — simbolică — de la antrenamentul steliştilor, lansaţi de cîteva etape în urmărirea fruntaşelor. S-a dat startul într-o cursă de viteză, pe de-a latul terenului. Foto: V. BAGEAC

„OLIMPICII" ÎN PREAJMA REPETIŢIEI GENERALE

Se poate spune că **Spartak Pleven** — adversarul întîlnit de lotul olimpic, miercuri, la Galaţi — a constituit o alegere inspirată. Echipă tînără, viguroasă şi plină de ambiţie, făcînd faţă atacurilor cu multă luciditate, chiar şi atunci cînd a fost silită să renunţe la orice veleitate ofensivă — şi aceasta s-a întîmplat mai mult de jumătate din meci — Spartak a evoluat în compania selecţionatei române aşa cum se presupune că o va face şi reprezentativa Albaniei, în prima manşă a calificărilor pentru J.O. La început au opus olimpicilor noştri tactica la ofsaid, cînd aceştia au promovat deschiderile lungi pe aripi şi angajarea vîrfurilor de atac. Apoi, cînd fotbaliştii români, încercînd să evite capcanele „pasului înainte", au trecut în atac la jocul combinativ, la manevrele de dislocare a fundaşilor, echipa bulgară s-a reprofilat pe o apărare-beton, careul portarului Stoianov avînd în permanenţă o avangardă şi o ariergardă...

Din acest punct de vedere, deci, al replicii adversarului, o repetiţie cît se poate de utilă pentru olimpici. Păcat însă că la Galaţi condiţiile de desfăşurare nu s-au înscris în acelaşi context. Dincolo de condiţia obiectivă a unui vînt turbat, care purta balonul în... duşmănie, gata să-i măture şi pe combatanţi, terenul de joc a fost şi el neprielnic, prin denivelări şi duritate, pentru prestaţiile de acurateţe tehnică ale olimpicilor noştri, mai dispuşi la joc ca oricînd pînă acum.

Totuşi, aceste impedimente nu s-au dovedit insurmontabile, candidaţii noştri pentru München '72 practicînd un fotbal cursiv, spectaculos prin insistenţa ofensivă şi prin ritmul impus partidei. Apariţia în formaţie a unei noi linii mediane, **în care rapidistul Dinu a excelat**, remanierea atacului prin introducerea lui **Tătaru, Fl. Dumitrescu şi Cuperman** — jucători cu apreciabile potenţe tehnice — s-a făcut simţită. **Deficitară, însă, în această partidă de verificare, a fost capacitatea de finalizare a compartimentului ofensiv.** Chiar şi atunci cînd cursele lui Sălceanu şi Fl. Dumitrescu dislocau blocul advers, centrările lor nu găseau coechipierul decis la şut. Chiar atunci cînd Dinu, Angelescu şi Vigu primeau pasa înapoi, pe culoare puţin aglomerate, şutul nu pleca în singura fracţiune liberă. Demarcările lui Tătaru şi Cuperman — jucători oportunişti — frecvente în jocul de miercuri, au urmărit mai mult preluarea decît şutul. Iată de ce satisfacţia de a vedea, în sfîrşit, lotul olimpic în stadiul omogenizării, apt de **fotbal-asociaţie**, n-a avut şi corolarul necesar al golurilor, singura garanţie a calificării dorite.

Nu credem că greşim afirmînd că actuala configuraţie a lotului pare corespunzătoare, chiar dacă în meciul cu Spartak Pleven compartimentul defensiv a fost sporadic solicitat. Constantinescu a dovedit aceeaşi siguranţă şi acelaşi simţ al anticipaţiei ca în campionat, iar perechea argeşeană a fundaşilor centrali (Olteanu - Vlad) este în ascensiune de formă. Ceea ce se poate imputa — în special fundaşilor laterali — este procentajul mare de greşeli cu care, după ce au recuperat balonul de la adversari, trec la construirea atacului în această zonă.

Săptămîna viitoare — repetiţie generală, la Bucureşti, cu reputata formaţie **Eintracht Braunschweig** din R.F.G. Sperînd în recuperarea fundaşului **Cheran** şi a atacantului **Domide** — piese preţioase într-un angrenaj ofensiv — antrenorii **Valentin Stănescu** şi **Cornel Drăguşin** consideră că vor avea la dispoziţie, în sfîrşit, un „11" capabil de goluri. Pentru că zestrea primei partide cu Albania poate decide calificarea.

Paul SLĂVESCU

DIN 7 ÎN 7 ZILE

LA UN SFERT DE ORĂ după terminarea meciului cu Sport Club, la Bacău, Tache Macri scoate jucătorii la antrenament pentru un ceas şi jumătate. Fotbalist în Grant, licenţiat în Italia, lucrează după metode japoneze. ECHIPA OLIMPICĂ a Bulgariei, cu şase „mexicani" în formaţie, învinsă (1—0) de către similara Angliei, compusă din diletanţi. LA CONSTANŢA, în ultimele patru minute, A.S.A. Tg. Mureş şi Portul ratează fiecare cîte un penalty. Ce brodeala dracului! A AVUT LOC şedinţa Colegiului cluburilor din divizia A. Titus Lucaciu (Universitatea Cluj) propune ca preţul biletelor să varieze în funcţie de importanţa meciului şi de firma echipelor. Apropo de autonomie! DUMINICĂ DIMINEAŢA, pe strada Lăpuşneanu (Iaşi) vizavi de fosta reşedinţă domnească, coadă imensă la bilete pentru meci. De ce să existe mai multe puncte de vînzare, cînd e mai simplu să ne aliniem la cozi? DE CÎND A INTRAT ÎN „A" echipa Steagul roşu, nimeni n-a condus-o cu 3—0 la Braşov. JUNIORII ROMÂNI pierd cu 1—0, la Sofia. Nu vom merge probabil la turneul U.E.F.A., dar sîntem curaţi ca lacrima (jucăm cu tineri de 16, 17 ani). SE ANTICIPEAZĂ că 30 000 de greci vor veni la Belgrad, cu ocazia primului meci Steaua roşie — Panathinaikos (14 aprilie). TRĂIM ÎNTR-O LUME în care totul este posibil. Pînă şi faptul că toţi arbitrii diviziei naţionale ajung să primească în aceeaşi zi cinci stele. Unde vom ajunge? ELSA SOARES declară: Garrincha a fost cel mai bun fotbalist al tuturor timpurilor. Elsa, celebra cîntăreată şi nu mai puţin celebra amantă a lui Garrincha, este singurul om care l-a considerat pe marele fotbalist mai ceva decît Pele. SENZAŢIONALE DESCOPERIRI pe stadioanele din Craiova şi Braşov, unde duminică au fost găsiţi, dînd cu pietre, cîţiva oameni ai cavernelor. Cît de mult am dori să le publicăm fotografiile! HRIŢCU ŞI NĂSTASE în pragul echipei naţionale. AU ÎNCEPUT înscrierile pentru C.M. 1974. FOTBALUL ŞI PELE împotriva cancerului. Încasările de la meciul Combinata St. Etienne — Marseille cu F.C. Santos vor finanţa cercetări ştiinţifice pentru elucidarea misterelor cumplitei boli. Nu ne-ar mira să auzim că fotbalul va ajuta cu bani şi cercetarea spaţiului cosmic. PESTE 10.000 de parizieni i-au făcut lui Pele o primire princiară pe aeroportul Orly. VIOREL POPESCU a bruscat, duminică la Braşov, un copil de mingi, i-a smuls balonul şi l-a trimis peste tribune. Public indignat. V. P. cere, în genunchi, iertare tribunelor. Frumos, de n-ar mirosi a cabotinism. LA ORDINEA ZILEI, în Argentina, unde se întîmplă atîtea încăierări în tribune, expresia „dedramatizarea" fotbalului. Chestiunea cea mai urgentă: educarea publicului. LOTUL UNIUNII SOVIETICE, remaniat în vederea meciurilor din campionatul european. VEDETELE lui Dinamo Bucureşti asediate la Iaşi pentru autografe. În lipsă de altceva, amatorii oferă pentru iscălituri ultima filă din buletinul de identitate. CÎND NU VĂ RECUNOAŞTEŢI echipa nu daţi foc steagurilor clubului. Gestul nu-i frige pe vinovaţi. DER SPIEGEL despre criza fotbalului vest-german. Spectatori şi încasări în scădere, responsabili financiari nepricepuţi, preţ ridicat la bilete, schimbare frecventă a antrenorilor, inconfortul stadioanelor, manieră de joc nespectaculoasă (beton, marcaj individual absurd, angajament fizic total etc.). ŞASE ECHIPE SUEDEZE de mică mărime joacă la noi cu formaţii pe măsura lor. Aplaudăm aceste turnee internaţionale de suflet. CERETI ORICE lotului nostru olimpic, dar nu să înscrie goluri. Specialitatea casei: 0—0.

INCORUPTIBIL

MECIURI AMICALE

I.O.R. BUCUREŞTI — RĂDMANSO 6—0 (1—0). Prima repriză a fost echilibrată, totuşi bucureştenii au reuşit să deschidă scorul prin C. Rădulescu. În a doua parte a partidei, gazdele au prestat un joc mult mai bun, creînd numeroase faze frumoase în atac, care au fost concretizate de către Malschi, Tîrţău, M. Rădulescu, Călin şi I. Gheorghe.

METALUL BUCUREŞTI — I.F. EDSTRÖM 3—2 (3—0). Metalurgiştii au o primă repriză bună, reuşind să se impună. Georgescu (min. 5 şi 11) şi Iancu (min. 39). au schimbat de trei ori tabela de marcaj, spre satisfacţia publicului spectator. În repriza a doua, echipa oaspete şi-a revenit surprinzător — ajutată şi de inexplicabilul joc slab al bucureştenilor — şi a înscris prin C. Johansson (min. 70) şi L. Widen (min. 75). Foarte bun arbitrajul lui C. Iofciu. **(A. VASILESCU)**

AUTOBUZUL BUCUREŞTI — I.F.K. FLENN 3—3 (2—1). După un joc viu disputat, partida s-a încheiat cu un rezultat echitabil. În prima parte, gazdele domină teritorial, lăsînd impresia că vor cîştiga uşor, dar în partea a doua oaspeţii iau iniţiativa, întorcînd — la un moment dat — rezultatul în favoarea lor. În ultimele 10 minute se decide soarta acestui joc. Au înscris Tofan, Pipoi şi Avramescu, respectiv, Cubalski, Sundin şi Karlsson. A arbitrat bine D. Şerbănoiu. **(Florin SANDU)**

VOINŢA BUCUREŞTI — I. F. VIMMERBY 4—0 (0—0). Meci frumos, cu faze spectaculoase, jucat în majoritatea timpului la poarta suedezilor. Din numeroasele ocazii avute, bucureştenii au fructificat patru, prin **Wetzer** (min. 51), **Stoiciu** (min. 70), **Voicu** (min. 72) şi **Manolache** (min. 80). A condus bine Ilie Roşoga. **(Daniel DIACONESCU)**

PROGRESUL BUCUREŞTI — A.I.K. STOCKHOLM 2—0 (2—0). Progresul, cu o linie mediană (Tănăsescu — Beldeanu) în dispoziţie de joc, cu un dispecer în vervă (Raksi) şi cu un „virf" (Năstase) în formă excelentă — a depăşit cu uşurinţă apărarea suedezilor. Iată cum s-au marcat golurile. În min. 8, Raksi şutează imparabil de la 20 de metri şi deschide scorul. În min. 36, o combinaţie de fineţe, Raksi — Sandu Ion — Năstase, este încheiată de ultimul cu o splendidă lovitură de cap. **(Aurel PĂPĂDIE)**

F. C. ARGEŞ — METALUL TÎRGOVIŞTE 7—0 (4—0). Piteştenii au dovedit multă poftă de joc, şi au cîştigat la o diferenţă categorică. Au marcat **Frăţilă** (3), **Dobrin** (2), **Radu** şi **Iancu (I. FEŢEANU**—coresp.)

SPORT CLUB BACĂU — MUSCELUL CÎMPULUNG 5—1 (3—0). În drum spre Piteşti, unde va întîlni duminică pe F. C. Argeş, fotbaliştii băcăuani au susţinut ieri un joc de verificare cu formaţia din campionatul judeţean Muscelul Cîmpulung, de care a dispus cu scorul de 5—1 (3—0), prin punctele înscrise de Duţan, Ene Daniel şi Dembrovschi (3). **(D. RĂDULESCU**—coresp.)

ARBITRI ROMÂNI PESTE HOTARE

Meciul amical internaţional dintre echipele **Greciei** şi **Bulgariei**, care va avea loc în ziua de 7 aprilie va fi condus de o brigadă de arbitri români, alcătuită din **Gh. Limona** la centru, **N. Petriceanu** şi **V. Pădureanu** la linie.

GH. LIMONA VA ARBITRA MECIUL DINAMO — PROGRESUL

Deoarece arbitrul C. Ghemigean a suferit un accident, Colegiul central al arbitrilor a delegat pe Gh. Limona să conducă duminică meciul Dinamo — Progresul din campionatul diviziei A.

LOTUL DE TINERET SE VA REUNI, LUNI, LA BUCUREŞTI

După cum am mai anunţat, lotul de tineret se va reuni luni, la Bucureşti, pentru a se pregăti în comun cîteva zile.

Antrenorul federal **Gh. Ola** a convocat următorii jucători: **Iordache** (Politehnica Iaşi), **Ştefan** („U" Cluj) — portari, **Niculescu** (Universitatea Craiova), **Creţu** („U" Cluj), **Sătmăreanu II** (Crişul Oradea), **Stoicescu** (Politehnica Iaşi), **Mehedinţu** (C.F.R. Timişoara), **Fanea** (C.F.R. Cluj), **Ciugarin** şi **Cristache** (Steaua), **Hajnal** (A.S. Armata Tg. Mureş) — fundaşi, **Tănăsescu** (Progresul), **Simionaş** (Politehnica Iaşi), **Broşovschi** (U.T.A.), **Urmeş** (Jiul), **Moldovan** (Dinamo) — mijlocaşi, **Ghergheli** (Steagul roşu), **Florea** (Sport Club Bacău), **Kun II** (U.T.A.), **Iordănescu** şi **Ştefănescu** (Steaua), **Bojin** (C.F.R. Timişoara), **I. Munteanu I** („U" Cluj), **Petreanu** (Rapid), **Caniaro** (A.S. Armata Tg. Mureş) — înaintaşi.

În ziua de 7 aprilie, componenţii lotului vor susţine două partide de verificare pe terenul T.M. Bucureşti. Iată programul: ora 14,30: Lotul de tineret B — Flacăra roşie Bucureşti; ora 16,15: Lotul de tineret A — T.M. Bucureşti.

16,30 NOUA ORĂ DE ÎNCEPERE A PARTIDELOR ETAPEI A XIX-a A DIVIZIEI A

Federaţia română de fotbal a stabilit ca meciurile din campionatul diviziei A, care se vor disputa duminică 4 aprilie, să înceapă la ora 16,30, cu excepţia partidei Dinamo — Progresul (care începe la 14,30, fiind televizată).

AGENDĂ BUCUREŞTEANĂ

SÎMBĂTĂ, 3 APRILIE

Stadionul Republicii, ora 14.30: Rapid — Steaua (tineret-rezerve); ora 16.30: Rapid — Steaua (divizia A).

DUMINICĂ 4 APRILIE

Stadionul Dinamo, ora 9.30: Dinamo — Maşini unelte (juniori); ora 12.30: Dinamo — Progresul (tineret-rezerve); ora 14.30: Dinamo — Progresul (divizia A); ora 16.15: România — Bulgaria (preliminariile turneului UEFA);

Stadionul Politehnica, ora 9.30: Sportul studenţesc — Voinţa Bucureşti (juniori); ora 11: Sportul studenţesc — Poiana Cîmpina (divizia B);

Terenul Voinţa, ora 11: Voinţa — Ancora Galaţi (divizia C);

Terenul Electronica, ora 11: Electronica — Celuloza Călăraşi (divizia C); ora 13: Electronica — Celuloza Călăraşi (juniori);

Terenul Constructorul, ora 11: Unirea — Flacăra roşie Bucureşti (divizia C); ora 13: Unirea — Petrolul Tîrgovişte (juniori);

Terenul Laromet, ora 11: Tehnometal — Azotul Slobozia (divizia C);

Terenul Autobuzul, ora 11: Autobuzul — Chimia Tr. Măgurele (divizia C); ora 13: Autobuzul — Chimia Tr. Măgurele (juniori);

Terenul Sirena, ora 11: Sirena — Unirea Drăgăşani (divizia C); ora 13: Sirena — S.N. Oltenita (juniori);

Terenul Ghencea, ora 13: Steaua — Progresul Brăila (juniori);

Stadionul Metalul, ora 13: Metalul — Metalurgistul Brăila (juniori);

Terenul T.M.B., ora 9.30: T.M.B. — Steaua 23 August (juniori);

Stadionul 23 August (terenul III), ora 13: Şc. sp. Energia Bucureşti — Petrolul Ploieşti (juniori);

Stadionul Progresul, ora 13: Progresul — Unirea Drăgăşani (juniori).

NU TOT CEEA CE ESTE REGULAMENTAR ESTE ŞI... PERFECT!

Ca şi legile — de altfel, ce sînt ele, dacă nu tot nişte legi cu o circulaţie limitată? — regulamentele se cer respectate întocmai, pentru a se asigura buna desfăşurare a unei activităţi, potrivit unor norme cunoscute de toată lumea.

În contact cu viaţa, cu diversele aspecte pe care le oferă ea, regulamentele, oricît de judicioase ar apărea ele la prima vedere, se pot dovedi, măcar la unele capitole ale lor, nu îndeajuns de echitabile, nepotrivite în anumite privinţe. Acesta este şi motivul pentru care, din cînd în cînd, li se aduc modificări, sînt mai bine armonizate cu interesele activităţii respective.

Totul este să le mai răsfoim uneori, să nu le uităm în sertare şi, mai ales, să nu spunem că ce s-a făcut o dată, nu mai trebuie schimbat.

Ne gîndim, scriind aceste rînduri, la unele prevederi din regulamentele Federaţiei române de fotbal. Evident, de pildă, că cei de la Progresul s-au făcut vinovaţi de o neglijenţă inadmisibilă, plecînd la drum fără carnetele de legitimare şi neamintindu-şi de această problemă decît atunci cînd era prea tîrziu pentru ca lucrurile să mai poată fi îndreptate. Dar, credem, ar putea exista şi alte soluţii în situaţii, care, uneori, se nasc din motive de forţă majoră, decît acest forfait brutal, sprijinit mai mult pe elemente de formă decît de fond. Neprezentarea unor legitimaţii trebuie, firesc, să fie sancţionată. Dar nu împiedicînd o echipă să joace, deşi, şi fără carnete, conducătorul partidei n-are nici cel mai mic dubiu asupra identităţii jucătorilor.

Dar, fiindcă tot sîntem la „Cupa României" — competiţia din care Progresul a fost eliminată fără luptă — poate că ar trebui să se renunţe la prevederea care califică o echipă sau alta nu cu mijloacele întrecerii sportive, ci pe criterii ce trebuie depistate în buletinul de populaţie. Ar trebui, de asemenea, cum am mai scris, să nu se limiteze şansele echipelor din categoriile inferioare printr-o tragere la sorţi care, în sferturile de finală, le opune obligatoriu formaţiilor de divizia A, numai perechile urmînd să fie stabilite. Este profund nejust, chiar dacă e, pentru moment, ...regulamentar.

De aceea, spuneam că regulamentele trebuie, din cînd în cînd, măcar răsfoite. Aproape sigur că ele ar putea oferi şi alte aspecte care ar merita să fie rediscutate.

Jack BERARIU

PRONOSTICUL NOSTRU LA CONCURSUL PRONOSPORT Nr. 14

1.	Dinamo—Progresul	1, X
2.	Petrolul—U.T.A.	1
3.	Farul—C.F.R. Cluj	1
4.	„U" Cluj—Politehnica	1, X, 2
5.	Jiul—Univ. Craiova	1
6.	F.C. Argeş—SC Bacău	1
7.	C.F.R. Timiş.—St. roşu	1
8.	Cagliari—Roma	1, X
9.	Catania—Bologna	X, 2
10.	Fiorentina—Sampdoria	1
11.	Verona—Milan	X, 2
12.	Lazio—Foggia	1
13.	Napoli—Torino	1

TRAGEREA PRIMĂVERII

În fiecare primăvară, Administraţia de Stat Loto-Pronosport organizează tradiţionala tragere specială Loto, care vine cu o bogată listă de cîştiguri.

În acest an, la 9 aprilie 1971, tragerea specială LOTO a Primăverii oferă jucătorilor în număr NELIMITAT: autoturisme DACIA 1300, MOSKVICI 408/412, DACIA 1100 plus 2700 lei, SKODA S 100 plus 4610 lei şi FIAT 850; excursii pe COASTA DALMAŢIEI şi CROAZIERA PE DUNĂRE precum şi cîştiguri în numerar de valoare fixă şi variabilă.

Pentru obţinerea cîştigurilor în autoturisme, excursii peste hotare şi bani, se vor efectua **5 extrageri însumînd în total 36 de numere atribuindu-se 25 de categorii.**

Astăzi începe în întreaga ţară vînzarea biletelor. Cu variantele de 15 lei puteţi participa la toate extragerile cu şanse mari de cîştig.

● Pronosportul continuă seria surprizelor, concurs de concurs, Astfel şi etapa de duminică 28 martie a.c. a înregistrat o serie de rezultate surpriză dintre care cele mai importante le considerăm pe cele obţinute de Progresul şi Universitatea Cluj în faţa Steagului roşu, respectiv U.T. Arad.

Datorită acestor fapte, atractivitatea concursului Pronosport de duminică 4 aprilie 1971 creşte, mai cu seamă că în program figurează întîlniri „cheie" ca Dinamo — Progresul, Petrolul — U.T. Arad ş.a. Dar iată acest program: I: Dinamo Bucureşti — Progresul; II: Petrolul — U.T. Arad; III: Farul — C.F.R. Cluj; IV: Universitatea Cluj — Politehnica Iaşi; V: Jiul — Universitatea Craiova; VI: F.C. Argeş — Sport Club; VII: C.F.R. Timişoara — Steagul roşu; VIII: Cagliari — Roma; IX: Catania — Bologna; X: Fiorentina — Sampdoria; XI: Verona — Milan; XII: Lazio — Foggia; XIII: Napoli — Torino.

Rubrică redactată de LOTO—PRONOSPORT

ŞAHISTELE NOASTRE S-AU REMARCAT ÎN TURNEUL DE LA BELGRAD

PARTICIPANTELE AU FOST PRIMITE DE PREŞEDINTELE TITO

S-au înapoiat în Capitală cele două reprezentante ale şahului românesc, Alexandra Nicolau şi Margareta Teodorescu, care au luat parte la tradiţionalul turneu ce se dispută în fiecare an la Belgrad, în cinstea Zilei internaţionale a femeii. Rezultatul pe care l-au obţinut a constituit, fără îndoială, un mare succes. Alexandra Nicolau s-a clasat pe locul II, pierzînd o singură partidă — la campioana mondială Nona Gaprindaşvili — şi realizînd un procentaj remarcabil (77%) care, în mod obişnuit, ar fi trebuit să fie suficient pentru locul I...

— **Nona Gaprindaşvili a jucat extraordinar !**, — ne-a declarat Alexandra Nicolau. **Într-adevăr, campioana mondială a realizat în acest concurs cel mai mare succes al ei de pînă acum, cîştigînd toate cele 13 partide jucate. Rezultatul este unic şi aminteşte de turul de forţă al lui Robert Fischer, în campionatul S.U.A. din 1967, cînd a cîştigat cele 11 partide susţinute. Fără îndoială, Nona Gaprindaşvili se află acum la apogeul forţei sale şi a demonstrat la Belgrad că are intenţia de a-şi apăra multă vreme titlul.**

În afara primelor două clasate, care s-au distanţat apreciabil, restul participantelor s-au aflat la un nivel apropiat. Pînă la urmă, cu un efort de perseverenţă, pe locul III s-a detaşat experimentata noastră jucătoare, Margareta Teodorescu, întrecînd pe participantele la interzonal — Belamarici, Katja Jovanovici, Vreeken.

Turneul s-a desfăşurat în condiţii de organizare excepţionale, participantele fiind înconjurate de o atenţie deosebită. Presa a scris mult despre concurs, s-a publicat un program special cu fotografiile participantelor, iar în timpul desfăşurării turneului a apărut un buletin special cu partidele jucate.

Ca o remarcabilă încheiere a concursului, participantele au fost primite de preşedintele R.S.F. Iugoslavia, Iosip Broz Tito şi soţia sa Jovanka Broz, cu care s-au întreţinut îndelung, asupra diferitelor aspecte ale vieţii şahiste.

— **A fost o deosebită onoare pentru noi,** ne-a spus **maestra emerită Alexandra Nicolau, precum şi o plăcută surpriză, să constatăm interesul şi cunoştinţele despre şah ale preşedintelui Tito. Această primire ne va rămîne ca una dintre cele mai frumoase amintiri.**

S. SAMARIAN

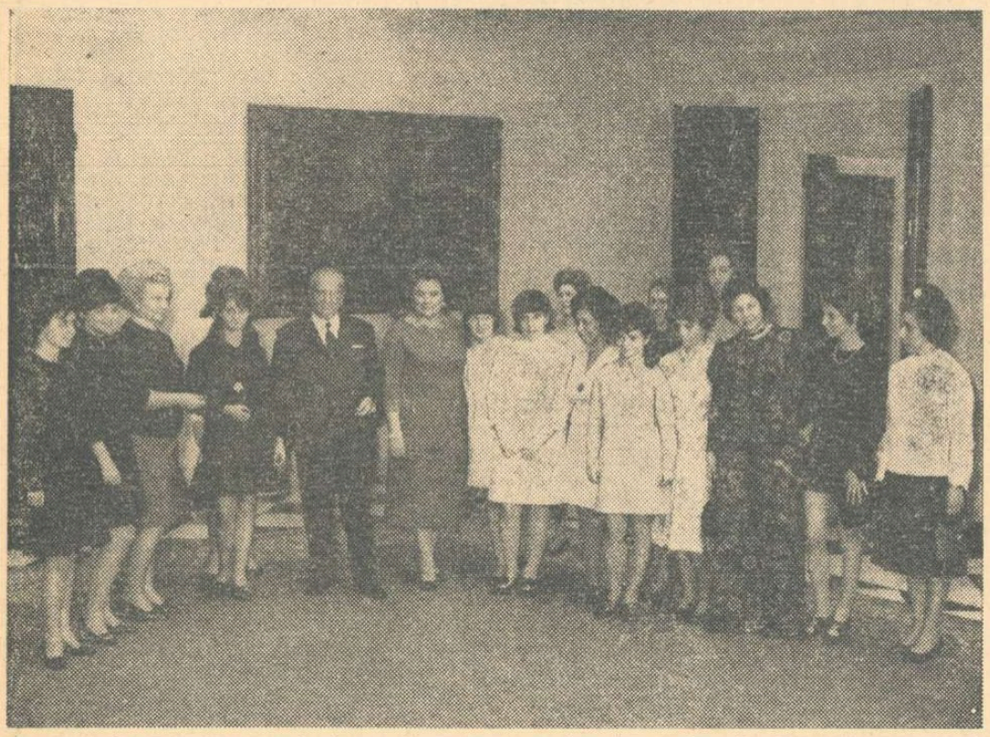

Preşedintele R.S.F. Iugoslavia, Iosip Broz Tito şi soţia sa Jovanka Broz, înconjuraţi de participantele la turneu (de la stînga la dreapta K. Jovanovici, R. Jovanovici, organizatoare, A. Nicolau, G. Jovanovici, Vujanovici, Gaprindaşvili, organizatoare, Teodorescu, Konarkovska, Belamarici, organizatoare, Jivkovici, Vreeken, Joerger, Asenova).

sportul în lume

STANDARDELE OLIMPICE LA HALTERE

LONDRA 1 (Agerpres). — Reunită într-o şedinţă de lucru la Londra, Federaţia internaţională de haltere a stabilit performanţele standard pentru Jocurile Olimpice de la München. Iată în ordinea categoriilor, de la muscă la supergrea, cît trebuie să totalizeze la cele trei stiluri un halterofil pentru a fi acceptat în competiţia olimpică : 297,500 kg ; 322,500 kg ; 355 kg ; 390 kg ; 425 kg ; 435 kg ; 475 kg ; 487,500 kg.

R. P. CHINEZĂ — la băieţi şi JAPONIA — la fete

SÎNT NOILE CAMPIOANE MONDIALE DE TENIS DE MASĂ

ECHIPA FEMININĂ A ROMÂNIEI — LOCUL 6

NAGOYA, 1 (prin telefon de la trimisul nostru special). Joi seară s-au încheiat, în Hala Aichi din Nagoya, întrecerile pe echipe ale celui de al 31-lea campionat mondial de tenis de masă. În faţa unui public numeros s-au disputat meciurile finale pentru cucerirea trofeelor Swaythling (la băieţi) şi Corbillon (la fete), pentru stabilirea unei noi ierarhii a celor mai bune echipe de tenis de masă din lume. **Titlurile mondiale au fost obţinute de formaţiile reprezentative ale REPUBLICII POPULARE CHINEZE — la băieţi şi JAPONIEI — la fete.**

Sportivii din R. P. Chineză au realizat un succes eclatant, întrecînd campioana mondială de la München, formaţia Japoniei. Cel mai bun din echipa care a cucerit titlul suprem a fost **Li Cin Kuan,** veritabil atlet, jucător cu o agilitate şi o forţă care impresionează. El a cîştigat toate cele trei meciuri susţinute, inclusiv cel cu Ito — campionul mondial în proba individuală. De Ito a dispus la scoruri care fac inutile orice comentarii : 3 şi 6 !!

Contrar previziunilor, la fete succesul a fost de partea Japoniei. Mai bune ca în preliminarii, **Kowada** şi **Ohzeki** au obţinut victoria finală, îndeosebi datorită forţei de finalizare a Kowadei. Iată acum rezultatele finalelor :

BĂIEŢI

Locurile 1—2 : R. P. Chineză — Japonia 5—2 (Lian Ko Lian — Hasegawa 1—2, la 15, —18, —19; Ciuan Tze Tun — Ito 2—1, la 19, —17, 15; Li Cin Kuan — Kohno 2—0, la 13 şi 18; Lian Ko Lian — Ito 2—0, la 10 şi 15; Li Cin Kuan — Hasegawa 2—1, la —15, 19, 18; Ciuan Tze Tun — Kohno 0—2, la —12 şi —16; Li Cin Kuan — Ito 2—0, la 3 şi 6);

Locurile 3—4 : Iugoslavia — Suedia 5—3;

Locurile 5—6 : Ungaria — R. F. a Germaniei 5—2;

Locurile 7—8 : Franţa — Coreea de Sud 5—3;

Locurile 9—10 : R.P.D. Coreeană — Anglia 5—0;

Locurile 11—12 : Cehoslovacia — Indonezia 5—1.

Clasamentul final arată astfel : **1. R. P. CHINEZĂ; 2. Japonia; 3. Iugoslavia;** 4. Suedia; 5. Ungaria; 6. R. F. a Germaniei; 7. Franţa; 8. Coreea de Sud; 9. R.P.D. Coreeană; 10. Anglia; 11. Cehoslovacia; 12. Indonezia.

FETE

Locurile 1—2 : Japonia — R. P. Chineză 3—1 (Kowada — Cen Min Ci 2—0, la 17 şi 9; Ohzeki — Lin Fui Cin 2—1, la —18, 16, 23; Kowada, Ohba — Cen Min Ci, Lin Fui Cin 1—2, la —9, 15, —15; Kowada — Lin Fui Cin 2—1, la 18, —17, 19);

Locurile 3—4: Coreea de Sud — Cehoslovacia 3—2;

Locurile 5—6 : U.R.S.S. — România 3—0;

Locurile 7—8 : R. F. a Germaniei — Anglia 3—0;

Locurile 9—10 : Ungaria — Suedia 3—2.

Clasament final : **1. JAPONIA; 2. R. P. Chineză; 3. Coreea de Sud;** 4. Cehoslovacia; 5. U.R.S.S.; 6. ROMÂNIA; 7. R. F. a Germaniei; 8. Anglia; 9. Ungaria; 10. Suedia.

În meciul susţinut pentru locurile 5—6, jucătoarele noastre au fost apatice, nu au putut concura de la egal la egal cu formaţia sovietică. Alexandru, nervoasă, nesigură a ratat mult. Iată rezultatele meciurilor : Rudnova — Mihalca 2—0 (17, 8), Grimberg — Alexandru 2—0 (15, 19); Rudnova, Grimberg — Alexandru, Mihalca 2—0 (13, 19).

În finala Cupei de consolare, cehoslovacul Stipek a dispus de Boggan (S.U.A.) cu 2—0 (această competiţie este deschisă fostelor glorii ale tenisului de masă).

Vineri (n.r. astăzi) este zi de pauză la Nagoya. Sîmbătă încep probele individuale. Vor intra în concurs concurenţii de la simplu bărbaţi (calificări) şi dublurile mixte. Apoi, se va da startul şi în celelalte 3 probe (dublu femei, dublu bărbaţi, simplu femei).

C. COMARNISCHI

PREGĂTIRILE ATLEŢILOR ITALIENI PENTRU J.O. ÎN DISCUŢIA C.O.N.I.

Biroul executiv al Comitetului olimpic italian (C.O.N.I.) — s-a întrunit la Roma într-o importantă şedinţă de lucru. Cu acest prilej a fost examinat planul pregătirilor în vederea jocurilor olimpice din 1972 prezentat de preşedintele federaţiei italiene de atletism, dr. Primo Nebiolo. Biroul executiv a dat o bună apreciere acestui plan şi a promis federaţiei respective un ajutor corespunzător pentru ca atleţii italieni să se afle în plenitudinea posibilităţilor atît la data Jocurilor Olimpice de la München cît şi la campionatele europene din acest an.

În continuare, Biroul executiv al C.O.N.I. a luat în discuţie problema completărilor şi reamenajărilor unor baze sportive necesare atleţilor şi altor sportivi.

WIRKOLA SARE DEPARTE

Fostul campion mondial de sărituri cu schiurile Bjoern Wirkola, a cîştigat titlul de campion al ţării sale în cadrul turneului disputat mai multe zile la Oslo. În ultimul concurs, Wirkola a realizat în total 245 puncte, obţinînd sărituri de 106,5 m şi respectiv 100 m.

În campionatul mondial de hochei :

LUPTA PENTRU PRIMUL LOC INTR-O FAZĂ DECISIVĂ

Campionatul mondial de hochei pe gheaţă (grupa A) a continuat cu partida dintre reprezentativele Finlandei şi Statelor Unite. Hocheiştii de peste ocean au lăsat, în primele minute de joc, impresia că ar putea reedita surpriza din meciul de debut. Ei au atacat vijelios şi au deschis scorul în min. 3 prin Don Ross. Dar, după numai un minut, a survenit egalarea adusă de Ketola. O dată cu repriza secundă, finlandezii au început să domine tot mai insistent înscriind prin Ketola (2) şi Koskela (1), în timp ce nord-americanii au marcat doar o dată prin Falkman. În ultima repriză, echipa Finlandei majorează scorul cu încă trei goluri. Rezultat final: Finlanda—S.U.A. 7—3 (1—1, 3—1, 3—1).

După surprinzătorul eşec suferit în faţa formaţiei R.F. a Germaniei, echipa Suediei s-a reabilitat în dauna hocheiştilor finlandezi pe care i-a întrecut, joi după masă, cu 2—1 (0—0, 2—0, 0—1). A fost un meci foarte echilibrat a cărui soartă s-a decis în repriza de mijloc. Atunci Svedberg (min. 33) şi Pettersson (min. 39) au înscris de două ori pe cînd finlandezii nu au reuşit să străpungă decît o dată poarta apărată de Abrahamsson.

La ora încheierii ediţiei era în curs de desfăşurare meciul de o importanţă decisivă, U.R.S.S.—Cehoslovacia. Echipa U.R.S.S., conduce detaşat în clasament cu 15 p (în 8 meciuri) fiind urmată de: 2. Cehoslovacia 11 p (8 meciuri); 3. Suedia 11 p (9 meciuri); 4. Finlanda 9 p. (9 meciuri); 5. R.F.G. 4 p; S.U.A. 2 p.

La încheierea ediţiei : Cehoslovacia — U.R.S.S. 5—2 (1—1, 1—1, 3—0).

În cursa Gand-Wevelgem

EDDY MERCKX A TERMINAT PE LOCUL 14

Cursa ciclistă Gand — Wevelgem (235 km) a fost cîştigată de belgianul Georges Pintens care l-a întrecut la sprintul final cu două lungimi pe compatriotul său Roger de Vlaeminck. Pintens a realizat 5 h 10:00 (medie orară 44.100 km). În acelaşi timp a sosit un lot masiv (printre alţii : Basso, Mortensen, Guimard, Karstens). Eddy Merckx a terminat cursa pe locul 14. Au participat 147 alergători.

fotbal meridiane

VUJADIN BOŞKOV DEBUTEAZĂ...

Duminică, la Split, echipa naţională a Iugoslaviei îşi începe sezonul oficial, întîlnind în cadrul campionatului european selecţionata Olandei, în meciretur. Partida, deosebit de importantă pentru configuraţia clasamentului grupei, din care mai fac parte R. D. Germană şi Luxemburg, coincide şi cu debutul antrenorului Vujadin Boşkov, venit de curînd la cîrma echipei naţionale. Prin prisma punctului cucerit la 11 octombrie 1970 la Amsterdam (1—1), echipa iugoslavă pare favorită, dar fotbalul olandez cunoaşte o ascensiune remarcabilă, putînd înfrunta de la egal la egal orice adversar.

De luni, selecţionabilii iugoslavi sînt reuniţi la Dubrovnik pentru o săptămînă întreagă de pregătire. Boşkov poate conta şi pe căpitanul echipei, Dragan Geaici, a cărui suspendare de către U.E.F.A., după partida de la Jena, în cadrul „Cupei campionilor europeni", afectează doar jocurile acestei competiţii. La primul antrenament cu public, disputat miercuri, selecţionata a învins cu 5—0 pe divizionara B din localitate, Leotar. După joc, Boşkov a comunicat ziariştilor „11"-le care va începe partida cu Olanda : **Bukcevici—Rajkovici, Paunovici, Holţer, Stepanovici—Pavlovici, Acimovici—Petcovici, Jerkovici, Bukal, Geaici.**

Pentru olandezi, partida este decisivă. Punctul pierdut pe teren propriu cu iugoslavii şi ambele puncte cedate în primul joc cu R.D.G. la Berlin, fac, ca în caz de înfrîngere, echipa să piardă definitiv posibilitatea cuceririi primului loc. Faţă de lotul din toamnă, din care nu lipsesc cunoscuţii Van Beveren, Israel, Kylian, Van Hanegem, antrenorul Franţişek Fadrhonc îi mai poate utiliza şi pe excelenţii Cruyff şi Keiser, absenţi în sezonul trecut din cauza unor accidentări.

Partida va fi condusă de o brigadă de arbitri din R.F.G., avîndu-l la centru pe Kurt Tschenscher.

Duşan POPIN

PELE ÎNSCRIE, DAR SANTOS PIERDE „AMICALUL" DE LA PARIS CU 1—3

PARIS 1 (Agerpres). — Peste 50 000 de spectatori au urmărit pe stadionul „Colombes" întîlnirea internaţională amicală de fotbal dintre echipa braziliană F.C. Santos (cu Pele în formaţie) şi o combinată a cluburilor St. Etienne şi Marsilia. După ce cunoscuta actriţă de cinema Brigitte Bardot a dat lovitura de începere a meciului, fotbaliştii celor două echipe s-au angajat într-un joc lipsit de spectaculozitate. La capătul celor 90 de minute scorul a fost egal : 0—0. În urma executării unor lovituri de la 11 m victoria a revenit gazdelor cu 3—1, prin golurile înscrise de Keita, Skoblar şi Bosquier. Unicul punct al formaţiei braziliene a fost marcat de Pele.

Reţeta meciului, circa un milion de franci francezi, va fi alocată fondului pentru lupta împotriva cancerului.

BRAZILIA ÎNCEPE PREGĂTIRILE PENTRU C. M. — 1974

Federaţia braziliană de fotbal a comunicat oficial că din acest an va începe selecţionarea lotului pentru alcătuirea echipei reprezentative care va participa la viitorul campionat mondial. Forul de specialitate a anunţat că în timpul verii la Rio de Janeiro şi Sao Paulo echipa Braziliei va susţine următoarele întîlniri amicale : cu Austria (11 iulie), cu Scoţia (18 iulie), cu Argentina (21 şi 24 iulie) şi cu Uruguay (27 şi 30 iulie). O importantă verificare a naţionalei braziliene va avea loc anul viitor, cu ocazia turneului jubiliar programat la Rio de Janeiro.

PE SCURT

● În campionatul de fotbal al Turciei, pe primul loc continuă să se afle Galatasaray, care are 28 de puncte. Ea este urmată de Fenerbahce din Istanbul cu 27 de puncte, şi Göztepe cu 26 de puncte. În etapa a 20-a, Fenerbahce a învins cu 4—1 pe P.T.T., iar Galatasaray a terminat la egalitate : 1—1 cu Besiktas.

● Într-un meci restanţă din cadrul campionatului englez de fotbal, echipa West Ham a învins în deplasare cu scorul de 1—0 formaţia Everton.

● Etapa a 20-a a campionatului cehoslovac de fotbal : Spartak Trnava — Sparta Praga 3—0 ; Slavia Praga—Slovan Bratislava 0—0 ; T.E. Gotwaldow—Jednota Trencin 1—0 ; Lokomotiv Kosice—T.J. Trjinec 1—0 ; Union Teplice—Dukla Praga 1—0 ; Z.V.L. Jilina—Tatran Preşov 4—0 ; Banik Ostrava—Skoda Plsen 0—0 ; Inter Bratislava—V.S.S. Kosice 0—0. În clasament : 1. Spartak Trnava 30 p ; 2—3. Union Teplice şi Banik Ostrava 24 p.

● Într-un meci contînd pentru „Cupa R. F. a Germaniei" la fotbal, echipa Bayern München a învins cu scorul de 5—0 (2—0) formaţia F. C. Kaiserslautern. Toate cele cinci goluri au fost înscrise de cunoscutul internaţional Gerd Müller.

TELEX • TELEX

În runda a 10-a a turneului de şah de la Sarajevo, Parma l-a învins pe Seidi, iar Bogdanovici a cîştigat la Mesing. A fost consemnată remiza în partidele Matulovici — Lengyel, Bronstein — Minev, Janosevici — Damianovici şi Radulov — Bobotov.

Clasament : 1. Bronstein (URSS) 6½ p, 2. Radulov (Bulgaria) — 6 p (1) ; 3. Bobotov (id.) — 6 p ; 4. Parma şi Bukici (ambii Iugoslavia) — 5 p (1) etc.

■

Într-un concurs atletic desfăşurat la Hanau, sportivul vest-german Uwe Beyer a stabilit un nou record al ţării sale la aruncarea ciocanului, cu 73,70 m. Vechiul record : 72,92 m, aparţinea lui Walter Schmidt.

■

Turneul internaţional de tenis de la Miami a continuat cu partidele din turul II. În cea mai disputată partidă, iugoslavul Pilici l-a învins cu 6—7, 6—2, 6—2 pe egipteanul El Shafei. Australianul Rod Laver, l-a învins cu 6—3, 6—2 pe sud-africanul Robert Maud, iar Ralston (S.U.A.) a dispus cu 6—4, 4—6, 6—4 de portoricanul Pasarell. Alte rezultate : Drysdale — Bowrey 6—2, 6—3 ; Rosewall — Stillwell 6—3, 6—1 ; Crealy — Taylor 1—6, 6—1, 6—2.

■

În cadrul concursului de atletism, desfăşurat la Auckland, sportivul australian O'Brien a terminat învingător în cursa de două mile, cu 8:25,6. Atletul american Ryun a ocupat locul trei. Proba de o milă s-a încheiat cu victoria lui Van Ruden (SUA) în 4:00,7.

■

În turneul feminin de volei de la Budapesta, echipa Bulgariei a învins cu 3—1 (9—15, 15—4, 15—10, 15—7) formaţia Italiei. Într-un alt joc, reprezentativa Cehoslovaciei a întrecut cu 3—1 (15—9, 15—11, 8—15, 15—3) selecţionata secundă a Ungariei.

Corespondenţă specială pentru SPORTUL

ÎN AJUNUL „MICULUI CAMPIONAT MONDIAL DE HANDBAL"

PRAGA, 1 (Prin telex). — Cred că nu este exagerat dacă asemuim unui mic campionat mondial, întrecerea reprezentativelor universitare de handbal ale celor 16 ţări în scopul desemnării celei mai bune selecţionate studenţeşti din lume. Să nu uităm că o mare parte a componenţilor reprezentativelor naţionale o formează tinerii care urmează diferite facultăţi, institute sau şcoli superioare.

Campionatul mondial universitar se va desfăşura în trei oraşe: Mistek-Frydek, Uherske Hradiste şi Praga. Cele 16 echipe au fost împărţite în patru grupe, două dintre ele — A şi B — urmînd să joace la Uherske Hradiste, iar celelalte două — C şi D — la Mistek-Frydek. Praga va găzdui partea a doua a campionatului.

Iată care este componenţa grupelor. **Grupa A :** U.R.S.S., R. F. a Germaniei, Polonia şi Bulgaria; **grupa B :** România, Danemarca, Austria, Iugoslavia ; **grupa C :** Suedia, Belgia, Israel, Franţa ; **grupa D :** Cehoslovacia, Norvegia, Spania, Tunis.

Competiţia începe sîmbătă (N. R. mîine) cu meciurile din cadrul grupelor, luni urmînd să fie cunoscute echipele care se vor califica pentru turul final. Regulamentul prevede că în turul final vor avea acces echipele clasate pe primele două locuri în grupe. Teoretic, acestea ar fi U.R.S.S. şi R. F. a Germaniei sau Polonia (grupa A), România şi Danemarca (grupa B), Suedia şi Franţa (grupa C), Cehoslovacia şi Norvegia (grupa D). Desigur nu sînt excluse surprizele care ar putea aduce în turul final şi alte formaţii decît cele scontate. Antrenorul lotului cehoslovac şi-a supus jucătorii unei atente pregătiri pentru a fi la adăpost de surprize şi pentru a-şi valorifica deplin posibilităţile de a termina competiţia pe unul din primele trei locuri.

JAN SOKOL

O selecţionată sindicală română de handbal în U.R.S.S.

O selecţionată sindicală românească de handbal masculin a întîlnit, în cadrul turneului întreprins în Uniunea Sovietică, reprezentativa U.R.S.S., într-un meci disputat la Moscova. Victoria a revenit gazdelor cu scorul de 20—10 (10—7). În prealabil, selecţionata română a mai jucat la Erevan, cu selecţionata R.S.S. Armene (scor 18—26) şi la Zaporoje cu Burevestnik Zaporoje (scor 19—28).

INTERES ENORM

(Urmare din pag 1)

cu 26—23 (10—9), lăsînd o impresie bună, mai ales prin forţa acţiunilor lor ofensive. După cum am fost anunţaţi, V.f.L. Gummersbach nu va prezenta lotul complet, deoarece Jochen Brand n-a primit avizul medicului. Este un alt „necaz" al echipei Gummersbach care se adaugă la celelalte, semnalate de noi anterior, dar optimismul handbaliştilor vest-germani nu şi-a diminuat cu nimic cota sa ridicată.

Reprezentanţii noştri au făcut joi după amiază un antrenament chiar la Westfalenhalle, cei doi antrenori urmărind îndeosebi ca elevii lor să se acomodeze cu lumina şi cu unghiurile de aruncare la poartă. S-a lucrat intens 90 de minute. La încheierea acestui ultim antrenament, jucătorii români erau veseli şi optimişti. Legat de acest optimism, interesant ni se pare faptul că Steaua a mai învins pe VfL Gummersbach, chiar la Dortmund, în sferturile de finală ale C.C.E. 1968, cu scorul de 14—13 (5—6). De altfel, în palmaresul întîlnirilor acestor două formaţii, Steaua are deocamdată avantajul : din patru meciuri disputate, trei au revenit handbaliştilor români (15—9 şi 14—13 în 1968, 16—13 în 1970) şi doar unul celor de la Gummersbach (15—8 în 1970). Dar acum, raportul de forţe se prezintă puţin diferit, deoarece Gummersbach are alt grad de maturitate competiţională.

Meciul, după aceste calcule şi după altele de care nu am mai amintit, se anunţă aşadar echilibrat. Problema esenţială pentru echipa noastră este aceea de a putea rezista tot meciul cu succes în apărare şi de a realiza finalizări nu numai pe „stînga" de aur a lui Gruia, care va fi, în mod cert, sever supravegheat.

Dar, să aşteptăm desfăşurarea partidei pentru a vedea de partea cui se va înclina balanţa victoriei în acest meci atît de echilibrat.

HANDBALIŞTII FRANCEZI ÎN BULGARIA

SOFIA 1 (Agerpres). — Reprezentativa masculină de handbal a Franţei a susţinut două întîlniri în Bulgaria cu selecţionata ţării gazdă. În primul joc, victoria a revenit cu 16—10 handbaliştilor bulgari, iar în cel de-al doilea scorul a fost egal : 10—10.

La Reykjavik (turneu de handbal juniori) : Danemarca — Islanda 16—14 (10—6); Suedia — Norvegia 13—12 (8—4).

Colin Bell, atacantul lui Manchester City, într-un duel aerian cu Stanislaw Oslizlo (Gornik Zabrze) în meciul disputat miercuri seara la Copenhaga şi cîştigat cu 3—1 de echipa engleză care s-a calificat astfel în semifinalele Cupei Cupelor. Telefoto : A.P. — AGERPRES

ultimele ştiri • ultimele ştiri • ultimele ştiri

Şedinţa de aseară a Comisiei de competiţii şi disciplină

SUSPENDAREA TERENURILOR ECHIPELOR „U" CRAIOVA ŞI STEAGUL ROŞU BRAŞOV

Aseară, Comisia de competiţii şi disciplină a Federaţiei române de fotbal a luat în discuţie incidentele petrecute pe stadioanele din Craiova şi Braşov, în cea de a treia etapă a returului, incidente de care neam ocupat pe larg.

După ce au fost ascultaţi delegaţii cluburilor Universitatea Craiova şi Steagul roşu Braşov, comisia a trecut la dezbaterea cazurilor, pronunţînd următoarele sancţiuni :

— se ridică dreptul de organizare **pe două etape** secţiei de fotbal a clubului Universitatea Craiova :

— se ridică dreptul de organizare **pe o etapă** secţiei de fotbal Steagul roşu Braşov.

Nu s-a dictat o sancţiune şi mai drastică împotriva secţiei de fotbal Universitatea, reţinîndu-se faptul că huliganul care a aruncat cu o piatră în arbitrul de linie G. Dragomir, a fost depistat şi arestat.

Tot aseară, au compărut în faţa comisiei de competiţii şi disciplină mai mulţi jucători din divizia A, **avertizaţi în ultimele partide de campionat, pentru joc dur, periculos. Toţi aceşti fotbalişti au fost sancţionaţi cu mustrare,** ceea ce înseamnă că orice nouă abatere le va aduce suspendări pe mai multe etape. Este vorba de Cristache (Steaua), Caramalis (Jiul), Ştefan (Rapid), Gruber, Bădin şi Moraru (Petrolul).

ÎN „CUPA PRIMĂVERII" LA TIR I. TRIPŞA A CÎŞTIGAT PROBA DE PISTOL VITEZA

Ieri a început la poligonul Tunari din Capitală o mare competiţie de tir, la arme cu glonţ şi cu alice, dotată cu **„Cupa primăverii".** În prima şi cea mai spectaculoasă probă de tir, la pistol viteză, trofeul a revenit dinamovistului **Ion Tripşa,** un vechi specialist al genului, care în cele două manşe a realizat 589 p (din 600 posibile) pe manşe : 297 şi 292. Pe locul doi s-a clasat St. Popa (I.E.F.S.) cu 584 p, urmat de A. Gered (Steaua) 582 p (după baraj de patru). La proba de armă liberă calibru redus 60 f culcat un rezultat bun a obţinut **Gh. Sicorschi** (Dinamo) — 594 p. Întrecerile continuă azi cu probele de pistol liber şi armă calibru redus 3x40 f.

F. C. LIVERPOOL ÎN FINALA CUPEI ANGLIEI

La Birmingham, în prezenţa a peste 60 000 spectatori, s-a rejucat semifinala din Cupa Angliei la fotbal între echipele F. C. Liverpool şi Stoke City. Formaţia din Liverpool terminînd învingătoare cu scorul de 2—0 (1—0), prin golurile înscrise de Graham (min. 13) şi Kennedy (min. 46), s-a calificat pentru finala cupei în care va primi replica echipei Arsenal.

S-A TERMINAT RALIUL R. D. GERMANE

Numai 60 din cele 114 echipaje care au luat startul în competiţia automobilistică „Raliul R. D. Germane" au terminat cei 2 200 km ai întrecerii. Pe primul loc s-a clasat echipajul polonez S. Zasada — J. Wedrychowscki, pe o maşină B.M.W.,

Redacţia şi administraţia : str. Vasile Conta nr. 16 ; telefoane : centrală 11.10.05, secţia corespondenţi 11.51.09, interurban 72 şi 286 ; telex : sportrom buc. 180, Tiparul „I.P. Informaţia", Bucureşti 40368

PROLETARI DIN TOATE ȚĂRILE, UNIȚI-VĂ!

sportul

ZIAR AL CONSILIULUI NAȚIONAL PENTRU EDUCAȚIE FIZICĂ ȘI SPORT

ANUL XXVI — Nr. 1220 (6654) | 4 PAGINI 30 BANI | Sîmbătă 3 aprilie 1971

EVOCĂRI (1)

SEMICENTENARUL NOILOR DESTINE

UN EVENIMENT MĂREȚ, CU MULTIPLE SEMNIFICAȚII PENTRU MIȘCAREA SPORTIVĂ

● Organizațiile sportive muncitorești — instrumente de luptă ale partidului, mijloace pentru stringerea legăturilor sale cu masele ● P. C. R. — creatorul ideilor călăuzitoare precum și al liniei sănătoase a sportului românesc

Aniversarea a 50 de ani de la crearea P.C.R. — conducătorul încercat al poporului nostru — constituie un eveniment măreț, care are semnificații multiple și pentru mișcarea sportivă. Prezentarea, începînd cu acest număr, a unor momente semnificative pentru atenția și grija cu care partidul a urmărit și îndrumat atragerea oamenilor muncii în mișcarea sportivă muncitorească reprezintă nu numai un bilanț al marilor înfăptuiri ale partidului în acest domeniu, ci și un semn al cinstirii unor glorioase tradiții.

În ansamblul său, fenomenul sportiv românesc face parte organică din istoria generală a acestor ani, iar mișcarea sportivă muncitorească este și un factor activ de participare la lupta clasei muncitoare, sub. conducerea partidului nostru mar-

(Continuare în pag. a 2-a)

Aseară, pe terenul adversarilor, la Dortmund

Steaua a pierdut la mare luptă finala C.C.E. cu VfL Gummersbach: 16-17!

● Handbaliștii români au trimis de 4 ori mingea în bare! ● Birtolom a ratat 7 m în min. 50 ● Gruia a înscris 6 goluri ● Dincă a apărat slab

DORTMUND, 2 (prin telefon de la trimisul nostru special). În fața a peste 13 000 de spectatori s-a disputat vineri seara la Westfalenhalle din Dortmund (R.F. a Germaniei) finala ediției a X-a a „Cupei campionilor europeni" la handbal masculin, între echipele campioane ale României — Steaua și R. F. a Germaniei — VfL Gummersbach. La capătul unui meci dramatic, victoria a revenit handbaliștilor vest-germani, la limită, cu 17—16 (7—6). Fructificînd avantajul terenului propriu și speculînd forma slabă a portarului Dincă, precum și unele fisuri în apărare ale echipei Steaua, formația VfL Gummersbach și-a adjudecat pe merit trofeul. Arbitrii meciului au fost **Haase Karlson** și **Leif Olssen** (Suedia). Au jucat formațiile :

STEAUA : Dincă (Munteanu) — Gațu, Birtolom, Stokl, Popescu, Coasă, Goran, Gruia, Marinescu și Cristian ;

VfL GUMMERSBACH: Kater — Brand, Lingelbach, Bölter, Feldhoff, Keller, Leiste, Westtebe, Schmidt, Kosmehl.

Meciul a început în nota de dominare a campioanei noastre. Jucătorii de la Steaua au deschis scorul prin **Gruia**, în min. 5 (1—0), și l-au majorat în min. 6 **(Gațu**, 2—0). Susținuți frenetic de galerie, handbaliștii de la VfL Gummersbach reușesc să reducă din handicap în min. 7, prin golul realizat de **Westtebe** (2—1). În faza următoare, **Gruia** se înalță, trage puternic, dar **Kater** apără. În schimb, jucătorii vest-germani reușesc, în min. 9, să concretizeze atacul: **Feldhoff** aduce egalarea (2—2). Lupta este acerbă. În infernul din sală antrenorii nu mai pot

GRUIA

da nici o indicație. **Gruia** știe, însă, bine lecția. El fructifică o pasă bine servită și trage năpraznic : 3—2 în min. 10. **Schmidt**, care pînă în acest moment nu s-a impus în atac, își începe seria. El înscrie în min. 10: 3—3. Arbitrii **Karlson** și **Olssen** acordă echipei Steaua, în min. 11, o aruncare de la 7 m, ca urmare a unei suite de duități comise în apărare de VfL Gummersbach. **Birtolom** trage peste **Kater** și 4—3. În min. 14, **Stokl** este eliminat pentru 2 min. În inferioritate numerică, **Schmidt** aduce (min. 14) egalarea echipei sale (4—4) și, apoi, conducerea: 5—4 (min. 15), **Feldhoff** majorează avantajul în min. 17 (6—4 pentru Gummersbach). Este o perioadă în care echipa noastră campioană nu se regăsește. **Schmidt** speculează situația și, revenit în teren după efectuarea unei eliminări de 2 min., marchează: min. 28, 4—7. Stelișții se calmează, joacă mai exact și pornesc o pasionantă cursă de urmărire. **Birtolom** înscrie două goluri în minutele 29 și 30, ambele din 7 m și repriza se încheie cu scorul de 7—6 pentru VfL Gummersbach.

În repriza a II-a, scorul a evoluat astfel :

Min.32 înscrie Gruia: 7—7; min. 34 — Lingelbach, 7—8 ; min. 37 — Feldhoff, 7—9;

Călin ANTONESCU

(Continuare în pag. a 4-a)

Prefață la vacanța de primăvară

ÎN CENTRUL ATENȚIEI — ȘASE FINALE REPUBLICANE ȘCOLARE

A sosit vacanța! Micile gimnaste din Oradea, reprezentante ale Școlii sportive din orașul de pe Criș, sînt gata acum pentru extemporalele... sportive

Foto: V. RAGEAC

Momente de vîrf în activitatea tinerilor performeri

Capitolul sport va avea în această vacanță de primăvară un conținut foarte dens. Nu mai puțin de ȘASE finale ale unor campionate republicane școlare se vor afla în atenția elevilor noștri, ceea ce reprezintă desigur un puternic punct de atracție.

Patru sobiori (probe alpine), care și-au desemnat campionii la Poiana Brașov, între 30 martie și 1 aprilie, începînd de duminică, elevi specializați în alte trei discipline sportive vor încerca să urce pe prima treaptă a podiumului. La Brașov, de pildă, sînt programate (4-7 aprilie) finalele de lupte greco-romane rezervate elevilor școlilor profesionale. Este un moment de vîrf în activitatea multor tineri care merg cu hotărîre pe urmele lui Berceanu, Simion Popescu, Martinescu sau ale altor corifei din sportul voinicilor. Brașovul, una din cetadelele sportului românesc, este pregătit să-și primească oaspeții. În aceeași perioadă (4—8 aprilie), dar în orașe diferite — Bacău pentru voleibaliști și Sibiu pentru baschetbaliști — se vor întrece echipele aspirante la titlurile de cîștigătoare ale diviziilor școlare.

Tiberiu STAMA

(Continuare în pag. a 2-a)

De astăzi, după ultima oră de curs și pînă la 19 aprilie, elevii din școlile de toate gradele se vor afla în vacanța de primăvară ; o etapă binevenită de odihnă, după un trimestru (al doilea) bogat în satisfacții (a se vedea cataloagele) pentru cei mai mulți dintre ei.

Vacanța, cu speranțele, cu bucuriile ei, va echivala și de data aceasta, cum este firesc, cu o perioadă de destindere, de odihnă activă. Cu alte cuvinte, cale larg deschisă către drumeții și excursii (prognoza indică în general timp frumos), către terenurile de sport. Există prin urmare toate premisele ca sportul să-și apropie în continuare și alți prieteni credincioși, acum, în vacanța școlară pe care o inaugurăm.

Duminică (ora 16,15) pe stadionul Dinamo

ROMÂNIA—BULGARIA în preliminariile U.E.F.A.

Încă un obiectiv în fața juniorilor tricolori : revanșa meciului cu Bulgaria, programată mîine pe stadionul din Șos. Ștefan cel Mare, în cuplaj cu jocul Dinamo — Progresul. Este a treia duminică, în care elevii antrenorilor Constantin Ardeleanu și Vasile Zavoda se produc în serie pe scena preliminariilor turneului U.E.F.A., grupa a IV-a. La sfîrșitul primelor două piese, în două acte, jucate la Cîmpina și, respectiv, Sofia, deznodămîntul n-a fost cel dorit. Să sperăm că mîine tinerii noștri „actori" vor obține primul succes și, o dată cu el, aplauzele numerosului public care, fără îndoială, va tixi „lojele" de la Dinamo.

Ultimul antrenament, o adevărată repetiție generală, a avut loc joi pe unul din terenurile Complexului sportiv „23 August" și a durat 70 de minute. Accentul a fost pus pe mobilitatea atacului, pe ultima fază a acțiunilor ofensive : finalizarea, singurul... adevăr în materie de fotbal. Apoi, presupunîndu-se că în condițiile unei superiorități teritoriale vor „pica" și ceva lovituri bere, prin vecinătatea, careului mare, au fost exersate și asemenea procedee.

După această ultimă lecție de pregătire, a fost definitivat și „11"-le care va începe jocul cu juniorii bulgari. Iată-l : **COSTAȘ — DOBRĂU, SMARANDACHE, SANDU GABRIEL, CIOCÎRLAN, ION ION, DUMITRIU, DĂNILĂ, AELENEI, SANDU MIRCEA, COJOCARU.**

„Îmi păstrez mai departe încrederea în băieții mei, ne-a mai mărturisit antrenorul Ardeleanu. **Cu o victorie la două puncte diferență, duminică, ne mai reparăm și punctajul și golaverajul. Și apoi, în situația în care calificarea va depinde de ultima confruntare, meciul în deplasare cu Turcia, ne vom vinde foarte scump pielea. Am făcut, din nou, socoteala : cu un 0—0 la Bolu, și cu o**

(Continuare în pag. a 3-a)

MÎINE, LA MARIBOR

PRIMA ETAPĂ A BALCANIADEI DE MOTOCROS

Programul internațional al alergătorilor români se inaugurează mîine cu o competiție de prestigiu : Balcaniada de motocros. Programată la 4 aprilie, pe un traseu ales lîngă orașul Maribor, prima etapă a acestei întreceri va reuni sportivi din Bulgaria, România și Iugoslavia.

Reprezentanții țării noastre vor avea duminică o misiune deosebit de grea, întrucît ei trebuie să apere titlurile de campioni balcanici cucerite anul trecut, atît la individual (prin Ștefan Chițu), cît și pe echipe. Motocrosiștii noștri s-au pregătit cu seriozitate sub îndrumarea antrenorilor **Traian Macarie** și **Otto Ștefani**, cei doi specialiști ai federației fiind satisfăcuți de evoluția elevilor lor în concursurile de verificare. În formația care a obținut frumosul succes de anul trecut a fost inclus și **Petre Paxino**, alături de **Ștefan Chițu, Aurel Ionescu, Cristian Dovids, Adam Crisbai și Mihai Banu.** Alergătorii menționați vor lua mîine startul într-o cursă (două manșe, fiecare a cîte 30 de minute, plus două ture) în care motocrosiștii bulgari și iugoslavi se anunță adversari redutabili.

Turneul final al campionatului masculin de volei

DINAMO ȘI STEAUA DIN NOU ÎNVINGĂTOARE

SIBIU, (prin telefon, de la trimisul nostru). Acest turneu final de volei oferă ca nici un altul în ultima vreme faze de autentic spectacol sportiv care pun în vădită inferioritate eventualele gafe inerente pe parcursul a două-trei sute de minute de joc. Steaua, Dinamo, Rapid, Politehnica Galați joacă la Sibiu volei de calitate, acum cînd par să se fi împăcat cu ordinea prestabilită. Studenții n-aveau dintru început șanse, feroviarii le-au pierdut și pe cele teoretice chiar în prima zi, Dinamo — aceastăă echipă valoroasă dar ocolită de șansă — își îneacă în fantezii amarul punctelor abandonate cîndva. Este ovaționată — și, probabil, va fi mereu — și la izbîndă și la eșec, dar Steaua, mecanism precis, de-o uimitoare regularitate, a ajuns la cîțiva pași de linia de sosire.

Turneul final nu mai cochetează ca altădată cu cifrele, antrenorii nu se mai apleacă seara asupra clasamentelor pentru a combina 1001 de posibilități, ordinea statornicită de campionat pare imuabilă. Deasupra tuturor calculelor matematice, pare să se ridice plăcerea de a juca volei, dorința de a învinge pur și simplu, de a etala virtuți. Finalistele satisfac cu generozitate setea de spectacol a publicului sibian exigent, ponderat în aplauze și care refuză cabotinismul.

JOCURI PASIONANTE ÎN ZIUA A DOUA

A doua zi a turneului final a oferit jocuri presărate cu faze

Aurelian BREBEANU

(Continuare în pag. a 4-a)

PROGRAMUL DE AZI

Sala Armatei, de la ora 17 :

Politehnica — Rapid
Dinamo — Steaua

Momente de acalmie în piscina de la „23 August"

Nici o cursă electrizantă, nici un record sau alte elemente ieșite din comun nu au reușit să alunge momentele de acalmie care au caracterizat cea de a doua reuniune a concursului național de primăvară. Ieri după-amiază, Eugen Almer și-a făcut numărul obișnuit pe distanța de 400 m, pe care a încheiat-o în 4:21,1, Gh. Lupu l-a învins din nou pe Mircea Hohoiu la 100 m spate, egalîndu-și propriul record național (63,1), iar dinamoviștii Cristina Balaban (400 m liber) și Ion Micläus nu au fost deranjați în nici un moment în cursele lor sigure spre victorie. Singura probă în care elementul de întrecere s-a manifestat viguros de la primul și pînă la ultimul metru a fost cea de 100 m delfin (f). Georgeta Cerbeanu și Anca Groza au înotat cot la cot pe cele două „lungimi", prima atingînd la sosire peretele bazinului cu o fracțiune minimă înaintea adversarei sale. În sfîrșit, mai merită de subliniat progresul constant realizat în acest sezon de tînăra Dana Pop (14 ani), care pare a fi la această oră cea mai rapidă spatistă din țară.

REZULTATE TEHNICE : **400 m liber** (b): 1. E. ALMER (Ol. Reșița) 4:21,1, 2. D. Naghi (Mureșul) 4:31,3, 3. A. Vițelariu (Din.) 4:38,0 ; **400 m liber** (f): 1. CRISTINA BALABAN (Din.) 5:02,8, 2. Daniela Coroiu (Șc. Sp. Reș.) 5:08,9, 3. Adriana Pupăzan (Din.) 5:18,0 ; **100 m spate** (b): 1. GH. LUPU (Școlarul) **63,1 — rec. egalat,** 2. M. Hohoiu (Ol. Reș.) 64,3, 3. M. Movanu (Din.) 66,0 ; **100 m spate** (f) : 1. DANA POP (Din.) 1:13,7, 2. Eugenia Cristescu (Din.) 1:15,8, 3. Mădălina Măzgăreanu (Șc. Sp. 2) 1:19,8 ; **100 m delfin** (b) : 1. I. MICLĂUȘ (Din.) 62,4, 2. C. Rolik (Șc. Sp. Timiș.) 63,6, 3. Al. Gherban (Șc. Sp. Reș.) 64,2, 4. T. Nicolae (Din.) 64,8, 5. L. Copcealău (Din.) 64,8 ; **100 m delfin** (f) : 1. GEORGETA CERBEANU (Școlarul) 1:11,2, 2. Anca Groza (Din.) 1:11,2, 3. Camelia Vîjeu (Șc. sp. 1) 1:12,9 (r.p.).

Întrecerile continuă astăzi la bazinul „23 August" de la ora 10 (serii) și ora 18 (finale).

— a. v. —

Azi și mîine, în divizia A la fotbal

O ETAPĂ A MECIURILOR DE MARE ATRACȚIE

A 19-a „rundă" a campionatului diviziei A la fotbal are punctele ei de mare atracție. La București sînt programate meciurile dintre cele patru echipe din Capitală (azi Rapid—Steaua pe stadionul Republicii, la ora 16,30, mîine, Dinamo — Progresul). La Ploiești, Petrolul primește vizita campionilor, iar la Cluj are loc derbyul studențesc : Universitatea — Politehnica. Scrutînd clasamentul, ne dăm seama că fiecare meci al etapei are importanța lui. **Citiți în pagina a 3-a ultimele vești de la echipe și formațiile probabile.**

VA RĂMÎNE OARE TROFEUL GAUDINI ÎN POSESIA FLORETIȘTILOR NOȘTRI?

Răspunsul : astăzi în sala Floreasca

DANIEL REVENU

Cele patru formații participante la Trofeul Gaudini — ediția 1971 (Franța, Italia, Ungaria, România) sînt gata de start. La această competiție, care se înscrie printre cele mai importante de pe continent, „4"-ul țării noastre este prezent pentru a 6-a oară. Programată destul de aproape de campionatele mondiale, întrecerea stîrnește un interes aparte prin calitatea de test ce o are. Cine cîștigă Gaudini — se afirmă în cercurile specialiștilor — pornește cu șanse directe la o medalie, la „mondiale".

Atenția sporită în jurul Trofeului Gaudini își are și o altă explicație. Cele patru competitoare sînt fruntașe în floreta masculină de pe glob, ele ocupînd la ultima ediție a C.M. din Turcia locurile 2 (Ungaria), 3. (România), 4. (Italia), și 5. (Franța). Foarte bine remarca antrenorul federal Vasile Chelaru : **„Dacă ar fi prezentă și echipa Uniunii Sovietice, prima clasată la mondiale, s-ar reedita turneul de la Ankara..."**

Este foarte adevărat că, de la desfășurarea ediției turce a mondialelor și pînă acum, ierarhia valorilor a suferit unele modificări. Lotul floretiștilor francezi de pildă se anunță mult mai valoros decît anul trecut la Ankara. El va conta foarte mult pe Magnan, fost campion mondial și dispecerul echipei. La fel, pe Revenu, un

T. St.

(Continuare în pag. a 2-a)

PREGĂTIREA OLIMPICĂ ȘI VÎRSTA BOXERILOR FRUNTAȘI

Bineînțeles, în etapa actuală nu poate fi încă vorba despre o pregătire specială pentru participarea la Jocurile Olimpice, dar tatonări în vederea alcătuirii unui lot valoros, acțiuni de selecție pentru descoperirea de noi talente, mai ales la categoriile deficitare, ar fi timpul să se facă. Care este în momentul de față situația în rîndurile celor mai buni boxeri din țară ?

La categoria cea mai mică *(semimuscă)* în vederile selecționerilor sînt *Aurel Mihai* și *Petre Ganea*. Aurel Mihai, în vîrstă de 24 de ani, este un boxer puternic, rapid, în care se poate avea încredere atît pentru campionatele europene, cît și pentru Olimpiadă. Mici corecturi aduse tehnicii sale îl vor ajuta să obțină rezultate pe măsura calităților de care dispune.

Categoria *muscă* este dominată de trei pugiliști : *Constantin Ciucă*, *Constantin Gruiescu* și *Vasile Ivan*. Interdicția medicală (pe timp limitat) de a practica boxul, care i s-a prescris lui Ciucă (vîrstă 30 de ani), l-a adus în prima linie pe colegul său de sală Constantin Gruiescu (26 de ani). În ultima vreme, privirile antrenorilor s-au îndreptat și asupra lui Ivan (23 de ani), care, din motive de studii, se pregătește în afara lotului.

La categoria *cocoș*, situația este ceva mai delicată. *Aurel Dumitrescu*, din aceleași motive ca și Ciucă, a fost obligat să stea în afara corzilor ringului. În locul lui a rămas *Iulian Lungu*, boxer ale cărui posibilități nu sînt satisfăcătoare. Determinați de aceste împrejurări, ca și de trecerea lui Pometcu la o categorie superioară, antrenorii lotului au recurs, în ultimul moment, la tînărul *Francisc Molnar* (22 de ani). Lipsa lui de experiență, ca și de cunoștințe tehnico-tac-

Mihai TRANCA

(Continuare în pag. a 2-a)

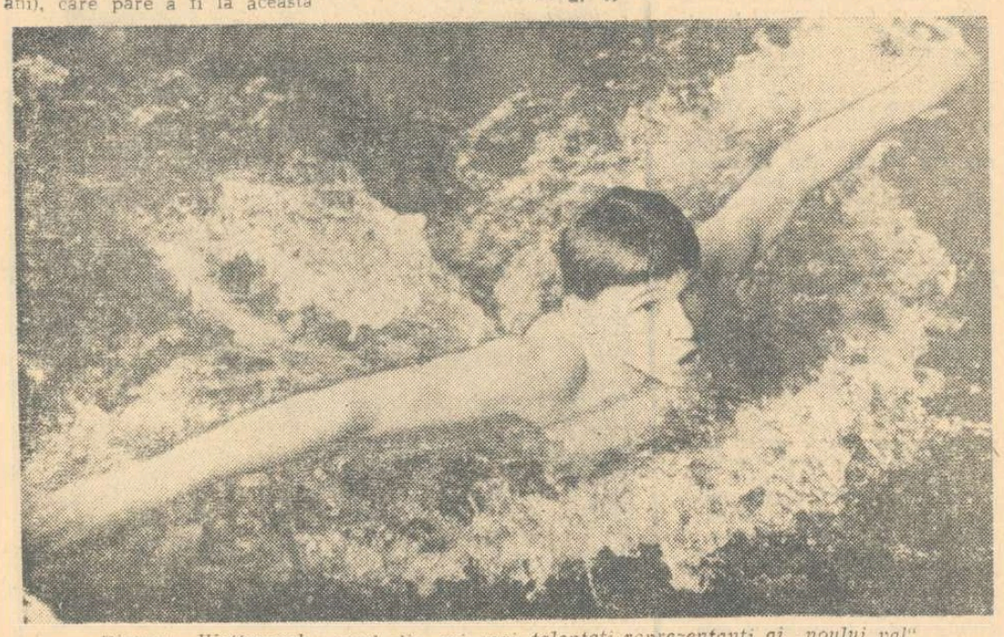

Dietmar Wetterneck, unul din cei mai talentați reprezentanți ai „noului val"

Foto: N. DRAGOȘ

SEMICENTENARUL NOILOR DESTINE

(Urmare din pag. 1)

xist-leninist, creat în mai 1921.

Organizațiile sportive muncitorești au fost alături de partidul comunist în anii grei ai ilegalității, pentru cucerirea puterii politice, contribuind astfel la triumful deplin al noii orînduiri. Țăria lor a constat în legăturile cît mai strînse cu mișcarea muncitorească, în receptivitatea față de ideile fundamentale ale socialismului, promovate cu consecvență de partidul comunist.

Crescînd și afirmîndu-se o dată cu lupta politică a partidului comunist, organizațiile sportive muncitorești (ca de pildă, **Prietenii naturii, Natura, Turistul proletar, Înainte**) nu au rămas nici un moment în afara amplelor mișcări sociale care au zguduit vechiul regim ; ele au fost prezențe active în problemele ce vizau edificarea socialismului și a progresului social în patria noastră, solidarizîndu-se cu lupta comuniștilor, a clasei muncitoare. Astfel au contribuit de-a lungul anilor, la educarea multilaterală a clasei muncitoare, la creșterea capacității sale de luptă, la strîngerea legăturilor cu masele. Iar în anii revoluției socialiste, bucurîndu-se de întregul sprijin material al statului, îndrumată de partid, mișcarea sportivă din România a devenit un mijloc eficace de sănătate fizică și morală a populației.

Așadar, în istoria celor 50 de ani de existență creatoare a P.C.R., mișcarea sportivă muncitorească s-a dovedit un sprijin de nădejde al luptei clasei muncitoare, al comuniștilor, pentru cauza socialismului și a libertății patriei, integrîndu-se în procesul de amplă evoluție a mișcării comuniste și muncitorești din țara noastră.

Evocarea principalelor momente din istoria mișcării sportive muncitorești și a organizațiilor acesteia, conduse și îndrumate de către Partidul Comunist Român, cunoașterea ideilor călăuzitoare cît și a rolului său în dezvoltarea liniei sănătoase a sportului românesc în această jumătate de veac, pentru ca el să devină ceea ce este astăzi — un bun al întregului popor — ne vor conferi pagini vii dintr-o luptă neistovită pentru edificarea noii societăți, constituind în același timp și un omagiu adus în preajma unui eveniment istoric pe care întreaga țară îl cinstește : Semicentenarul Partidului nostru.

SESIUNE DE COMUNICĂRI ȘTIINȚIFICE LA I.E.F.S.

În sala de festivități a Institutului de educație fizică și sport a avut loc ieri după-amiază o sesiune de referate și comunicări dedicată celei de a 50-a aniversări a întemeierii Partidului Comunist Român.

O agendă bogată a caracterizat lucrările acestei reuniuni de o înaltă ținută științifică. Printre referatele prezentate s-au aflat :

— **Lupta P.C.R. pentru crearea unei organizații sportive muncitorești unice în România** (Cornelia Costache) ;

— **Concepția marxist-leninistă a P.C.R. — baza științifică a activității de educație fizică și sport în țara noastră** (prof. Ion Siclovan) ;

— **Educația sportivilor** (prof. dr. Leon Teodorescu și colab.).

În partea a doua a sesiunii s-au dezbătut o serie de probleme actuale ale educației fizice a elevilor și ale sportului școlar, baza de discuție constituind-o comunicările făcute de **prof. dr. docent A. Ionescu, prof. L. Bran, lector Elena Firea, cercetător principal Elena Brăgărea, conf. dr. M. Georgescu, dr. A. Partheniu, prof. dr. A. Demeter, conf. Aristeia Hrișcă** și alții.

RUGBY

Unele dificultăți în alcătuirea lotului

La distanță de aproximativ o săptămînă de meciul cu Italia, antrenorii care răspund de pregătirea lotului reprezentativ de rugby întîmpină unele dificultăți neprevăzute. În esență este vorba de indisponibilitatea unor jucători pentru care existau opțiuni indiscutabile pentru titularizare.

Astfel, din linia I au... dispărut (deocamdată) Dinu și Iorgulescu cărora medicul le-a recomandat o scurtă etapă de odihnă. În linia a II-a există, de asemenea, semne de întrebare în ceea ce privește utilizarea — tot din motive de sănătate — a lui **Atanasiu** și **Dărăban.** Linia a III-a are și ea cîteva indisponibilități : după **Fugigi,** care nu va mai putea fi recuperat pînă la meciul cu Italia, a urmat trecerea pe tușe a lui **Rășcanu** și **Iftimie.**

Chiar și în rîndul jucătorilor din celelalte compartimente s-au ivit probleme. **Cea mai delicată este aceea a absenței lui Florescu.** Jucătorul **Szasz** (aripă), care se evidențiase în ultimele meciuri de campionat, a suferit de asemenea un accident, încît antrenorii au fost nevoiți **să renunțe la ideea utilizării lui.**

În schimb Teleașă a reușit să se refacă și a reluat antrenamentele. **Prezența sa în** lot vine să rezolve în acest fel problema uneia din aripi.

În aceste condiții prof. **Alexandru Teofilovici,** antrenorul federal, de comun acord cu ceilalți antrenori, a amînat definitivarea lotului restrîns, operație care se va efectua după meciul de duminică dintre loturile A și B. În acest meci — de fapt ultimul test al selecționabililor — antrenorii coordonatori vor utiliza (probabil) următorul XV :

Baciu, Onuțiu, Drăgulescu— Șerban, Țuțuianu — Miclescu, Demian, Pop — Bărgăunaș, Nicolescu — Suciu, Dragomirescu, Nica, Teleașă — Durbac.

Meciul va avea loc pe terenul din Parcul copilului, de la ora 10,30. În caz de ploaie se va juca pe stadionul „23 August" (II). la aceeași oră.

handbal

A ÎNCEPUT TURNEUL INTERNAȚIONAL MASCULIN „CUPA VOINȚA"

Ieri după-amiază, pe un timp rece și ploios, s-au disputat pe terenul Voința din Capitală partidele inaugurale din cadrul turneului internațional de handbal masculin dotat cu „Cupa Voința". Iată, pe scurt, prezentarea celor două jocuri :

VOINȚA BUCUREȘTI—S. C. BACĂU 12—16 (7—6). După cum porniseră în prima repriză, se părea că bucureștenii își vor adjudeca victoria, mai ales că pivotul Anghel („pion" necesar în condițiile vitrege de joc) se dovedea în formă, dar, în cea de a doua parte a meciului, Mureșan, Roșescu et. comp. înregistrează o inexplicabilă cădere, în vreme ce băcăuanii se mobilizează și înscriu punct după punct, preluînd conducerea și detașîndu-se în cîștigători.

UNIVERSITATEA BUCUREȘTI—DINAMO PANCEVO (Iugoslavia) 12—11 (7—5). Prezentîndu-se cu o garnitură din care lipseau majoritatea titularilor (plecați peste hotare cu loturile reprezentative universitare și de tineret), studenții bucureșteni au obținut o victorie meritată în fața unei echipe masive, excelent pregătită fizic. Principalii marcatori : **Cosma** (8) — „U", și **Andrici** (5) — Dinamo Pancevo.

— h —

BASCHET

REVELAȚIA CAMPIONATULUI : FORMAȚIA I.C.H.F. !

● A doua tinerețe a lui Emil Niculescu ● Toată întreprinderea alături de echipă

Campionatul național de baschet s-a încheiat. Jucătorii (în afara selecționabililor) sînt într-o binemeritată vacanță. Clasamentul final a omologat ierarhiile. Spre surprinderea multora, pe locul IV apare echipa I.C.H.F., despre care se știu puține lucruri. În rîndurile ce urmează, vom căuta să satisfacem curiozitatea cititorilor noștri, prezentînd cîteva date despre această formație.

În anul 1962, un grup de foști baschetbaliști, în frunte cu Traian Liță și Mihai Ionescu (actualul antrenor), au hotărît să înființeze, pe lîngă întreprinderea în care munceau, o echipă de baschet. Găsind înțelegere la Întreprinderea de construcții hidrotehnice și foraje, adică I.C.H.F., au început pregătirile, au format o echipă, au înscris-o în competiții. An de an, formația a căpătat personalitate, a devenit mai bună, trecînd, prin toate treptele de promovare, de la categoria I — la calificare, de aici în divizia B. După un scurt stagiu de aclimatizare, I.C.H.F. a realizat „marea lovitură" : a promovat în elita baschetului românesc, în divizia națională A.

În primul an de activitate s-a făcut rodajul, care a constat mai mult din asamblarea concepțiilor jucătorilor din echipă. Locul 10 ocupat în ediția 1968—1969 a fost apreciat ca satisfăcător. În anul următor, printre baschetbaliștii de la I.C.H.F. a apărut și maestrul sportului **Emil Niculescu,** la serviciile căruia clubul Steaua a renunțat, evident, prematur. De altfel, declarația actualului antrenor al Stelei, prof. **Vasile Popescu,** este elocventă în această privință : **„Eu nu aș fi renunțat la Mimi** (Em. Niculescu) **în nici un caz, iar evoluția echipei mele, cu el conducător de joc, ar fi fost cu totul alta".**

În ediția 1969—1970 a diviziei A, I.C.H.F. face primul salt și încheie campionatul pe locul 7. În ultima ediție, 1970—1971, echipa își dovedește maturitatea, componența sa este îmbunătățită, calitățile lui Em. Niculescu, M. Cîmpeanu, Bulat, Barău, Chiciu, Mălușel, Andreescu etc. își spun cuvîntul, iar la sfîrșitul campionatului găsim formația, pregătită cu multă sîrguință de Mihai Ionescu, pe locul patru în clasamentul general.

Este, evident, un rezultat bun, avînd în vedere că în urma I.C.H.F. s-au clasat teamuri cu o veche și rodnică activitate în prima divizie a țării, printre care Universitatea Cluj, Universitatea Timișoara, Rapid, ca să numim doar pe cele mai reprezentative.

Desigur, echipa nu ar fi ajuns atît de sus dacă nu ar fi găsit înțelegere și sprijinul necesar la asociația sportivă I.C.H.F., la secretarul ei, **Mihai Manoliu,** inimos și devotat pentru baschet, la conducerea întreprinderii care este trup și suflet alături de formația ce a creat o emulație sportivă puternică în rîndurile salariaților de la I.C.H.F. Este suficient să amintim că la meciurile formației sînt prezenți sute de susținători, mulți dintre ei urmărindu-i evoluția și la disputele din alte orașe ale țării. Un aport deosebit la bunul mers al echipei își aduc ing. **Gheorghe Bujor,** directorul I.C.H.F., președintele asociației sportive **Marcel Pustelniac** — inginer șef, secretarul comitetului de partid pe întreprindere, **Ion Balaci,** contabilul șef **Șerban Sprînceană,** precum și președintele comitetului sindicatului I.C.H.F., **Nicolae Ștefan.**

Deci, singura echipă sindicală din divizia A de baschet a obținut rezultate bune.

Discutînd despre condițiile de pregătire și baza materială cu secretarul asociației, Mihai Manoliu, am aflat că U.G.S.R. finanțează construirea unei moderne săli de sport, cu o capacitate de 1.000 de locuri, cu o popicărie și un mini-hotel cu 30—40 locuri. Amplasarea ei : cartierul Titan.

Iată deci, în cîteva cuvinte, cine este I.C.H.F. !

Paul IOVAN

Antrenorul Mihai Ionescu înconjurat de o parte dintre baschetbaliștii cu care a ocupat locul IV Foto : DRAGOȘ NEAGU

HOCHEI

PROGRAMUL ULTIMULUI TUR AL CAMPIONATULUI DIVIZIONAR

Iubitorii hocheiului din Capitală, care au urmărit doar prin intermediul presei penultimul tur al campionatului divizionar, ce s-a disputat la Miercurea Ciuc, vor avea ocazia de a fi martorii celui mai important act din desfășurarea acestei competiții : jocurile decisive pentru desemnarea echipei campioane. Lupta pentru cucerirea titlului se anunță deosebit de dîrză, întrucît Steaua și Dinamo au rămas — și după consumarea turului IV — despărțite în clasament doar de un singur punct.

Iată programul complet al turului V, care se va desfășura — începînd de luni — pe patinoarul „23 August" :

Luni : Steaua — I.P.G.G., Avîntul M. Ciuc — Avîntul Gheorghieni, Dinamo — Agronomia Cluj, **marți :** I.P.G.G. - Avîntul Gheorghieni, Steaua - Agronomia Cluj, Avîntul M. Ciuc - Dinamo ; **miercuri** — zi liberă ; **joi :** Steaua — Avîntul Gheorghieni, Dinamo-I.P.G.G., Avîntul M. Ciuc — Agronomia Cluj ; **vineri :** Dinamo — Avîntul Gheorghieni, Agronomia Cluj — I.P.G.G., Steaua — Avîntul M. Ciuc ; **simbătă** — zi liberă ; **duminică :** Agronomia Cluj — Avîntul Gheorghieni, Avîntul M. Ciuc — I.P.G.G., Steaua — Dinamo.

TIR

„CUPA PRIMĂVERII"

Cea mai mare întrecere a noului sezon la arme cu glonț și alice, „Cupa primăverii", ce se desfășoară la poligonul Tunari a prilejuit, chiar din primele probe, obținerea unor rezultate valoroase. La proba de armă liberă calibru redus, de pildă, cîștigătorul, dinamovistul **Gheorghe Sicorschi** și-a surclasat adversarii, cîștigînd locul I cu un punctaj bun — 594 p. La fel și junioara **Marina Vasiliu** a fost de departe cea mai bună concurentă din cele 28 cîte au luat startul la proba de armă standard 60 și 3 x 20 f.

Iată primii trei clasați : armă liberă calibru redus 60 f. culcat seniori : 1. Gh. Sicorschi (Dinamo) 594 p., 2. T. Ciulu (Steaua) 588 p, 3. Gh. Vlădan (Metalul) 586 p. **Armă standard 60 f. culcat senioare : 1. Veronica Stroe (Dinamo) 584 p,** 2. Georgeta Șerban (Medicina Iași) 580 p, 3. Ana Goreti (Olimpia) 579 p ; **junioare : 1. Marina Vasiliu (Dinamo) 581 p,** 2. Adriana Ianko (C.S.M. Cluj) 573 p, 3. Anca Iuga (Dinamo) 573 p. **Armă standard 3 x 20 f senioare : 1. Veronica Stroe 555 p** (la poziția culcat 195 p, la poziția în picioare 180 p, la poziția genunchi 180 p), 2. Ana Goreti 551 p (195—179—177), 3. Georgeta Șerban 547 p (188—170—189 !) ; **junioare : 1. Marina Vasiliu 543 p** (193—163—187), 2. Angela Tudorică (Dinamo) 532 p, 3. Ana Tarko (C.S.U. Oradea) 530 p.

În „maratonul" tirului la proba de armă liberă calibru redus 3x40 focuri, a terminat învingător *Teodor Ciulu,* de la clubul Steaua, care a totalizat 1142 p. Tot el a cîștigat și poziția în picioare (40 f.) cu 370 p (la celelalte două poziții Ciulu a fost notat cu 395 p la culcat și 377 p la poz. genunchi). Ceilalți cîștigători sînt : *Veronica Stroe* (a participat la concursul seniorilor) la 40 f. culcat cu 397 p și *Gh. Sicorschi* la 40 f. poz. genunchi cu 388 p.

Proba de pistol liber 60 f. a revenit dinamovistului *Dan Iuga* cu 549 p.

Întrecerile continuă azi, cu probele de armă standard, talere și pistol standard. **(T. R.).**

canotaj

CAMPIONATUL NAȚIONAL DE FOND

La sfîrșitul acestei luni, în zilele de 27 și 28 aprilie, se va desfășura la Timișoara, pe Bega, etapa decisivă a campionatului republican de fond. Competiția, care marchează de cîțiva ani deschiderea oficială a sezonului, va reuni la start cele mai bune rame și vîsle din țară : seniori, senioare, juniori, junioare.

ATLETISM

LA DINAMO, REZULTATE SUB NIVELUL CONDIȚIILOR

Au intrat în maniera de lucru a clubului sportiv Dinamo dezbaterile asupra rezultatelor înregistrate de secții, în funcție de condițiile de pregătire pe care clubul le pune la dispoziție și în permanentă comparare cu performanțele pe plan internațional. După ampla analiză a fotbalului, zilele trecute a venit rîndul atletismului. La dezbateri au participat antrenori din cadrul secției, membri ai biroului clubului și invitați din partea federației de specialitate. Conducerea secției a prezentat un plan de perspectivă vizînd îmbunătățirea activității atletice dinamoviste pînă în anul olimpic 1976.

Se știe că secția clubului Dinamo, cu o existență de peste 22 de ani, s-a înscris printre cele mai puternice din țară, obținînd numeroase succese pe plan intern și contribuind la victorii de prestigiu ale atletismului românesc pe plan internațional : în confruntările olimpice, europene, balcanice etc.

În ultima vreme însă, s-a semnalat o rămînere în urmă față de standardul internațional al performanțelor, față de condițiile de pregătire pe care le au la îndemînă sportivii și antrenorii de specialitate ai clubului. Din discuțiile pe această temă s-a desprins concluzia că rezultatele din ultimii ani ale atleților dinamoviști au avut de suferit din cauze multiple : **preocuparea scăzută față de depistarea și formarea unor atleți valoroși în cadrul activității cu juniorii, menținerea în pregătire a unor elemente incapabile de mari performanțe, anacronism și conservatorism în metodele de pregătire, metode care nu mai corespund atingerii unor performanțe de valoare internațională, neconcentrarea atenției asupra unor probe la care sportivii români au șanse mai mari, lipsa unui calendar internațional adecvat, sprijinul mai puțin consistent dat de cabinetele metodic și medical, discordiile** (etalate și în cadrul discuțiilor) **dintre antrenorii secției** etc.

Toate acestea au concurat la frînarea ascensiunii firești, la situarea sub nivelul rezultatelor obținute pe scară internațională.

Planul de perspectivă întocmit de secția clubului și îmbunătățit de participanții la discuții are menirea să lichideze neajunsurile amintite și să impulsioneze activitatea atletică de la Dinamo, club cu multiple posibilități ce își va aduce, fără îndoială, o contribuție sporită la ridicarea valorică a atletismului românesc.

A. B.

BOX

PREGĂTIREA OLIMPICĂ

(Urmare din pag. 1)

tice, impune un volum mare de muncă, cu un rezultat final firește incert.

La categoria *pană* sînt prezenți doi pugiliști *(Pavel Nedelcea* și *Gabriel Pometcu)* tineri (24 de ani) în care se pot pune speranțe în egală măsură. Pentru moment, se pare, este preferat Nedelcea. Totuși, rezultatele din turneele de la Berlin și Leipzig îl recomandă pentru meciurile internaționale pe Pometcu. Campionatul, ca și alte evoluții viitoare ale celor doi candidați la tricoul național, vor decide.

Semiușoara este categoria semnelor de întrebare. *Aurel Iliescu, Constantin Stanef* sau poate chiar *Gheorghe Ciochină* (20 de ani), chemat în lot datorită lipsei de încredere în primii doi ?

La categoria *ușoară, Calistrat Cuțov,* pugilist cu o frumoasă carte de vizită în arena internațională, pare să nu aibă contracandidat. Evoluția lui sinuoasă din acest început de sezon competițional a zdruncinat puțin încrederea specialiștilor. Să nu uităm înfrîngerea de la Constanța, după doi ani de victorii consecutive ! *Paul Dobrescu* este cel de al doilea pretendent la titlul ușorilor, dar el se pregătește în afara lotului. Judecînd după meciurile precedente ale celor doi sportivi rivali și după dorințe de afirmare a lui Dobrescu, o victorie a acestuia din urmă și deci titularizarea sa nu ar trebui să ne surprindă.

La categoria *semimijlocie, Victor Zilberman* și *Gheorghe Ene.* Amîndoi tineri (24 și, respectiv, 22 de ani), cu posibilități, dar care — după cum ne declara antrenorul coordonator Ion Popa — nu depun suficient efort în cadrul antrenamentelor, sustrăgîndu-se în mod sistematic.

Ierarhia categoriei *mijlocie mică* n-a fost încă stabilită. Se așteaptă campionatele naționale pentru a se putea stabili cine dintre *Ion Covaci* (scos temporar din lot), *Ion Györffy* sau *Tudor Nicolae* va participa la cele europene. Cel mai tînăr, și deci de perspectivă pentru J.O., Györffy (22 de ani) nu manifestă suficient interes pentru ridicarea măiestriei sale sportive.

Aceeași situație există și la categoria *mijlocie.* Campionatele vor decide între *Horst Stump* (26 de ani) și *Alec Năstac* (23 de ani). Cu condiția să-și îmbunătățească simțitor mijloacele de apărare, Năstac are prima șansă să participe la Jocurile Olimpice.

Ion Monea (31 de ani) domină cu autoritate categoria *semigrea.* Surprinde faptul că al doilea boxer selecționat în lot *(Petre Cimpeanu)* este mai în vîrstă chiar decît Monea. Preocuparea exclusivă pentru prezentarea în condiții cît mai bune la campionatele europene din acest an, i-a împiedicat se pare pe antrenorii federali să privească și în perspectivă. Considerăm că în locul lui Cimpeanu ar fi fost binevenit în lot un tînăr *(Alexandru But* sau *Ion Chifu).* La Jocurile Olimpice de la München Ion Monea va avea 32 de ani și uzura sa în marile competiții internaționale, credem, nu-i va permite să participe cu succes și la cea de a patra Olimpiadă.

La categoria *grea, Ion Alexe* (25 de ani) este singurul pugilist în care se poate pune nădejde, atît pentru europene, cît și pentru J.O.

SCRIMA

TROFEUL GAUDINI

(Urmare din pag. 1)

tehnician subtil, aflat la un pas de medalia olimpică de aur în Mexic, pe Talvard, omul cel mai tenace dintre floretiștii francezi, și pe Noel, reprezentant ilustru al noului val. Așa stînd lucrurile 4-ul francez poate aspira în mod îndreptățit la trofeu.

În progres se află și floretiștii Italiei, cu Granieri și Pinelli în prim plan, trăgătorii de șoc ai echipei, foarte activi la ultimele concursuri internaționale (Martini, Rommel). Del Francia și Simoncelli, floretiști cu o foarte bună tehnică, vor completa o „squadra azzurra" care se anunță redutabilă.

Cît privește formația Ungariei, ea a rămas la fel de apreciată ca și anul trecut datorită unei constanțe valorice remarcabile. Succesul echipei va fi determinat, într-o bună măsură, de aportul fraților Jenő și Laszlo Kamuti.

Echipa României, cîștigătoare a trei ediții Gaudini (1967, București, 1969, Verona și 1970, Beziers) promite să aibă o comportare meritorie, la nivelul prestigiului de care se bucură în general scrima românească. Ne punem mari speranțe în bogata experiență a lui Tănase Mureșan, dublat de un excelent luptător, în tenacitatea lui Mihai Țiu și Iuliu Falb, în măiestria tactică a lui Ștefan Haukler și în spiritul de dăruire al lui Ștefan Ardeleanu. Toate aceste calități îmbinate armonios pot avea drept echivalent un nou prilej de satisfacție pentru iubitorii scrimei de la noi...

★

Primele meciuri în Trofeul Gaudini au fost programate începînd de la ora 9 în sala Floreasca, după cum urmează : **România — Italia și Franța — Ungaria** (concomitent). Apoi, în continuare, de la ora 11 vor trage echipele învingătoare în primul tur cu cele învinse. Un ultim tur va avea loc după-amiază de la ora 18, în urma căruia va fi desemnată deținătoarea Trofeului Gaudini.

TENIS DE MASĂ

FINALELE JUNIORILOR

În acest an, finalele campionatelor naționale individuale de juniori la tenis de masă se vor desfășura la Brașov între 13 și 15 aprilie.

ÎN CENTRUL ATENȚIEI — ȘASE FINALE REPUBLICANE ȘCOLARE

(Urmare din pag. 1)

Respectînd cronologia, vom aminti apoi de finala micilor gimnaști, reprezentanți ai școlilor generale. Pentru ei, locul de desfășurare a întrecerii a fost fixat orașul Ploiești, cu tradiție în acest sport, unde există nădejdea de a apare în prim plan încă o... Elena Ceampelea (cel puțin). Alte două evenimente de seamă în sportul școlar și în gimnastică vor avea drept eroi elevi cu un anumit grad de perfecționare în sportul gratiei și al îndemînării, cei de categoriile a II-a, I, candidați maeștri și maeștri, care se vor întîlni la București (10—11 aprilie) și legitimații din limitele categoriilor a IV-a și a III-a, prezenți într-unul din marile orașe de la Dunăre, la Galați (15—16 aprilie). Deci...

ACȚIUNI DE MASĂ PENTRU TOȚI ȘCOLARII

Mulți dintre entuziaștii spectatori ai finalelor semnalate aici vor putea fi, la rîndu-le, eroii unor întreceri sportive cu caracter de masă ce vor fi organizate pe plan local. Cei **mai mici sportivi, reprezentanții** cravatelor roșii, vor semna prezența la numeroasele concursuri atletice din cadrul „Anului atletic pionieresc", precum și la crosurile de primăvară, la întreceri de șah („Căluțul de fildeș" nefiind singura modalitate de demonstrare a măiestriei în această disciplină), turism („Roza vînturilor"), drumeții cu caracter aplicativ („Ștafeta iscusinței și a îndemînării") etc. Asemenea acțiuni sportive se vor desfășura sub egida Caselor pionierilor și a unor consilii ale Organizației Pionierilor. În mod special amintim și cîteva acțiuni ce vor avea loc la Palatul pionierilor : o ștafetă combinată la atletism, o întrecere de cros (4 aprilie) cu participarea a circa 500 de miniatleți, concursuri pentru desemnarea celui mai bun scrimer, „Cupa Cutezătorii" la șah, competiții de tenis de masă și de cîmp etc.

Tot în Capitală, pentru elevii care au depășit vîrsta cravatelor roșii, sînt de semnalat multe alte competiții. Una dintre ele se adresează rugbyștilor. Este organizată de Clubul sportiv școlar, cu sprijinul comisiei de specialitate a CMEFS. După o primă etapă care a și avut loc (Constructorul—Rapid 12—9 și Școlarul—Șc. sp. 2 9—6), în ziua de 8 aprilie, pe stadionul Tineretului, urmează să joace Școlarul cu Constructorul și Rapid cu Șc. sp. 2. Pentru amatorii de atletism, o mică premieră susținută de elevii școlilor profesionale de construcții. Loc de desfășurare, stadionul Olimpia (4—5 aprilie).

Evident, suita întrecerilor sportive școlare din cuprinsul acestei vacanțe de primăvară nu se limitează la atît. Este vorba de zeci și chiar de sute de întreceri ce vor fi organizate la nivelul comunelor, orașelor, municipiilor și județelor. Elevii, profesorii de educație fizică, nădăjduiesc ca la reușita acțiunilor sportive organele și organizațiile sportive să acorde, ca și în alte ocazii similare, un sprijin calificat, organizatoric și tehnic.

Și încă un fapt demn de a fi subliniat : **elevii patriei dedică multiplele acțiuni sportive ale vacanței de primăvară apropiatei aniversări a Semicentenarului Partidului Comunist Român, ca o dovadă de sinceră și caldă recunoștință pentru condițiile ce le sînt create, pentru copilăria lor fericită, pentru posibilitățile pe care le au de a-și vedea împlinite și cele mai cutezătoare, cele mai semețe visuri !**

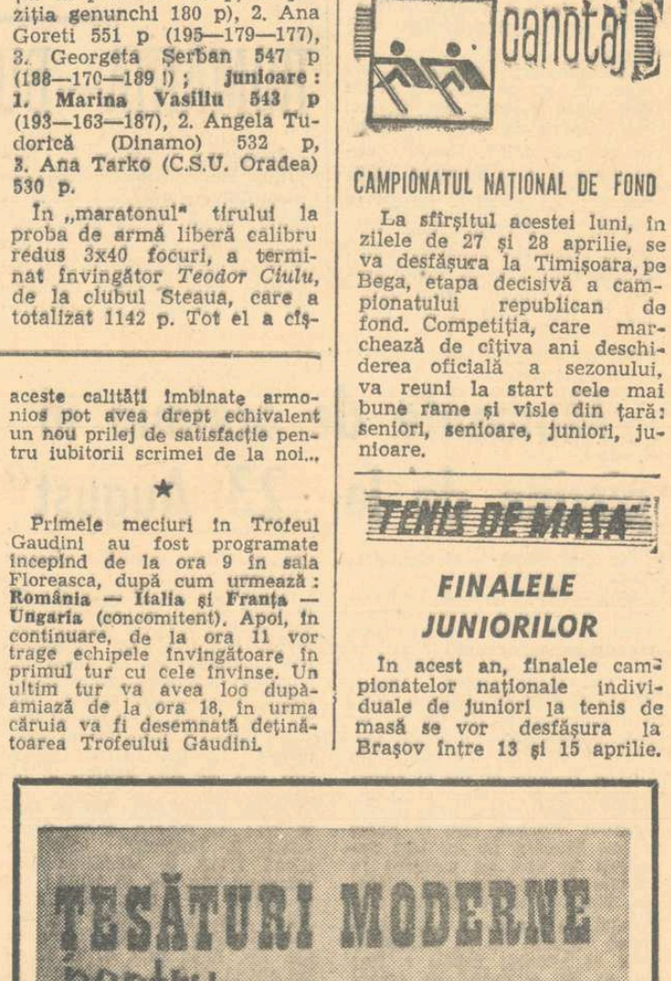

De la trimișii noștri speciali peste hotare

C. COMARNISCHI transmite din Nagoya:

Comentarii după întrecerile pe echipe ale C. M. de tenis de masă

JUCĂTORII CHINEZI AU PRODUS O PUTERNICĂ IMPRESIE

● Cu Kowada deosebit de eficace în finaluri, Japonia s-a impus la echipe femei

● Lipsite de îndrăsneală, sportivele noastre au jucat sub valoarea lor

Selecționata de tenis de masă a R. P. Chineze, participantă la al 31-lea campionat mondial (de la stînga la dreapta): sus: *Van Ven-iun, Tiao Ven-iuan, Li Cin-kuan, Hai En-tiu, Ciu Lan-sun, In Cean-ciun, Van Ven-hua;* jos: *Li Su-sen (antrenor), Ciuan Cea-fu (antrenor), Li Fu-iun, Ceau Hsie-lin, Ciuan Tze-tun, Lian Ko-lian, Hsu .In-sen (antrenor).*

Foto: HSINHUA NEWS AGENCY

Zi de pauză aici, la campionatele mondiale de tenis de masă de la Nagoya. Totuși, vineri, participanții, toți oaspeții prezenți la campionate, s-au trezit mai de dimineață ca oricînd. La ora opt era programată o excursie la faimoasa insulă „Mikimoto Pearls Island", în jurul căreia se află un adevărat imperiu al culturii perlelor, cea mai mare rezervație de acest gen din Japonia. Printre multe lucruri interesante, oaspeții au asistat și la o demonstrație de pescuit a scoicilor purtătoare a gingașelor sfere strălucitoare. Plimbarea de cîteva ore a fost reconfortantă pentru toată lumea, dar mai ales pentru sportivi.

Într-adevăr, așa cum am mai subliniat, cupele Swaythling și Corbillon au revenit celor mai puternice formații ale ediției actuale a campionatelor mondiale.

Reprezentativa masculină a R. P. Chineze — campioană mondială — a prezentat cea mai omogenă garnitură, cu valori individuale de certă clasă internațională. De remarcat că această echipă cuprinde trei sportivi cu trei genuri diferite de joc. Celebrul Ciuan Tze-Tun, cu stilul clasic al jucătorilor asiatici, cu priza toc, dar și cu o lovitură de atac din rever. Ceilalți doi parteneri ai lui Ciuan Tze Tun au fost Lian Ko Lian, cu priza europeană, apărător prin excelență dar, totodată, și un redutabil ofensiv, cînd situațiile de joc o impun. În sfîrșit, Li Cin Kuan, marea revelație a întrecerilor din sala Aichi. Cu un gabarit de adevărat pivot la baschet, acest jucător cu mîna stîngă a făcut vid în jurul său.

La fete, din echipa campioană mondială s-a impus în primul rînd pe Kowada. Ea și colega ei Ohzeki au jucat în meciul cu R. P. Chineză cu multă incisivitate, în special în momentele cheie, fie cînd erau conduse, fie în finaluri. Și, important, este faptul că în asemenea situații au înscris puncte prețioase prin atacuri. De altfel, și adversarele lor (mai cu seamă Lin Hui Cin), deși apărătoare, n-au pregetat să atace fără sfială, cu toate că procentajul loviturilor reușite nu le era favorabil. De exemplu, în setul trei cu Ohzeki, la cele patru meciboluri Liu Hui Cin a servit de fiecare dată și tot de atîtea ori a atacat imediat decisiv, dar a greșit.

Finalistele de la München, echipele U.R.S.S. și României, au jucat de data aceasta pentru locurile 5—6 (formația noastră fiind învinsă). Fără îndoială, posibilitățile jucătoarelor sovietice ca și ale Mariei Alexandru și Eleonorei Mihalca sînt mai mari. Numai că în ceea ce le privește pe sportivele românce, aceste posibilități trebuie fructificate la maximum. Desigur, Alexandru și Mihalca au fost dezamăgite de maniera în care s-a pierdut meciul cu Coreea de Sud. Dar tot ele au cîștigat meciul cu R.F.G. recuperînd de la 0—2. Deci, un handicap, fie el și substanțial, poate fi recuperat. E necesar însă o conjugare a eforturilor, o evoluție corespunzătoare valorii adevărate. Dacă acest lucru nu s-a izbutit pînă acum, să sperăm că se va realiza la individuale, deși întîlnirile se anunță și în aceste probe extrem de dificile. Maria Alexandru va trebui însă să acționeze cu mai mult tupeu.

Ziua de sîmbătă (n.r. astăzi) este rezervată meciurilor de calificare la simplu bărbați și a celor de dublu mixt. Jucătoarele noastre au ca parteneri pe iugoslavii Stipancici (Alexandru) și Șurbek (Mihalca).

DAN GÂRLEȘTEANU transmite din Casablanca

RUGBYȘTII ȘI HANDBALIȘTII ROMÂNI EVOLUEAZĂ PE TERENURILE DIN MAROC

CASABLANCA, 2 (prin telefon).

Plecată miercuri la prînz din Sofia, pe calea aerului, delegația tinerilor rugbyști români, care participă la **„Cupa națiunilor - F.I.R.A."**, a sosit în acest mare oraș din Maroc abia după 12 ore (!), cu escale la Atena și Alger. Primirea a fost deosebit de călduroasă, în pofida timpului ploios și rece care — cum ni s-a spus — persistă de mai multe zile.

Imediat după sosire și instalarea la hotelul „Georges V", delegația română a făcut o scurtă vizită la bazele sportive ale cluburilor R.U.C. și C.O.C., care vor găzdui meciurile din cadrul celei de a III-a ediții a „Cupei națiunilor - F.I.R.A.".

Aici, la Casablanca, interesul pentru turneu se face simțit pretutindeni, în toate cercurile sportive și la fel în presă. Ziarele remarcă echipa României, pe care o prezintă într-o lumină deosebit de favorabilă, ca una dintre cele mai omogene formații. Este prezentat, de asemenea, arbitrul român Pil Niculescu, care va conduce una din semifinalele „Cupei Marocului", dintre A.S. Casablanca și R.U.C. Ziarul **„Hebdo Sports"** publică o pagină întreagă cu reportaje, fotografii și statistici. Aproape în fiecare articol este pusă în lumină ideea că tinerii rugbyști marocani au toate șansele să reediteze performanța din anul 1969, cînd au întîlnit în finala competiției, redutabila echipă a Franței. Redactorii de specialitate de aici (ca și specialiștii în rugby) dau șanse echipei țării gazdă, contînd în primul rînd pe bogata experiență acumulată mai ales în ultimii ani. De altfel, dintr-o discuție avută cu antrenorul echipei, dl. **Ahmed Chtiti**, ne-am dat seama că optimismul abundă, în ciuda faptului că „majoritatea jucătorilor au avut de susținut, duminica trecută, meciuri grele în echipele lor de club, la nivelul diviziilor A, B și tineret".

Tot la Casablanca se va desfășura și o altă competiție cu puternic ecou internațional: a IV-a ediție a „Cupei țărilor latine" la handbal. Întrecerile vor avea loc pe terenul Cafc, amenajat special pentru această competiție, care poate găzdui în tribunele sale peste 2 000 de spectatori. Programul competiției este următorul:

Luni: Maroc — România și Portugalia — Franța; marți: Portugalia — Spania și Franța — Maroc; **miercuri**: zi de pauză; **joi: România — Spania** și Maroc - Portugalia; **vineri: Portugalia — România** și Franța — Spania; **simbătă**: Maroc — Spania și **România — Franța.**

Echipa Marocului, pregătită de M. Schuster și I. Maaouz, se află cantonată de cîteva zile. Ea se bizuie în această întrecere îndeosebi pe aportul atacanților Hasan, Sefrion și Brahim. Ziarele apărute aseară publică mari comentarii, încearcă să informeze publicul asupra celor mai importante detalii.

Lotul de tineret al României (este, de fapt, vorba de a doua echipă de tineret a țării noastre, deoarece prima se află angajată în disputa pentru titlul mondial universitar) a sosit la Casablanca joi, la ora 23,50. Sportivii români sînt înconjurați cu deosebită atenție, ei fiind reprezentanții unei țări care a cucerit în handbal cele mai înalte onoruri.

Dar, despre aceste întreceri internaționale, în care sînt angajate și reprezentative ale României, voi vorbi mai pe larg în viitoarele relatări telefonice.

sportul în lume

LA NISA: CUPLUL ȚIRIAC–NĂSTASE ÎN FINALĂ

NISA, 2 (prin telefon). Tenismanii români Ilie Năstase și Ion Țiriac s-au calificat în finala de dublu a turneului internațional ce se desfășoară în localitate. În semifinale, ei au eliminat perechea spaniolă Manuel Orantes, Antonio Munoz, după două seturi cîștigate cu ușurință: 6—3, 6—3. În prealabil, Năstase și Țiriac scoseseră din cursă pe olandezii Hemmes și Hordjik, cu 6—1, 6—3, ca și perechea Drossart (Belgia), Karpaș (R.P. Ungară), învinsă de aceeași manieră: 6—1, 6—3.

În proba de simplu, în sferturi, Năstase l-a întrecut pe francezul Jauffret cu 4—6, 6—2, 6—2. În schimb, Țiriac a pierdut în fața cehoslovacului Pala: 4—6, 3—6. În celelalte două partide din sferturile de finală, spaniolul Orantes l-a întrecut pe maghiarul Szöke cu 6—4, 6—2, iar cehoslovacul Kodes a trecut de francezul Barthes, după trei seturi: 6—1, 8—10, 6—3.

În semifinale, Năstase se va întîlni cu Orantes.

Evoluția luptătorilor români la „Memorialul Podubnîi"

MINSK, 2 (prin telefon). În capitala R.S.S. Bieloruse a început ieri marea competiție internațională la lupte greco-romane, *„Memorialul Podubnîi"*. La această ediție a întrecerilor sînt reprezentate nouă țări, majoritatea cu echipe complete, iar din U.R.S.S. participă cîte 3—4 sportivi la fiecare categorie de greutate. Țara noastră a deplasat la Minsk cinci luptători. Mai sînt prezenți aici concurenți din Bulgaria, Cehoslovacia, R.D. Germană, Iugoslavia, Finlanda, Polonia și Siria.

Pînă azi după-amiază sportivii români au evoluat astfel: cat. 48 kg — *I. Gibu* egal Gurbanov (U.R.S.S.) și b. desc. r. II Elsas (Siria); cat. 57 kg — *I. Baciu* p.p. Mustafin (U.R.S.S.); cat. 68 kg — *E. Hupcă* p.p. Damjanovici (Iugoslavia); cat. 74 kg — *M. Vlad* p.p. Halilov (U.R.S.S.). În turul I, greul nostru *V. Dolipschi* a fost liber, iar în turul doi va întîlni pe cunoscutul luptător sovietic Susici.

Întrecerile se încheie duminică seară.

A ÎNCEPUT TURNEUL DE LUPTE DIN UNGARIA

BUDAPESTA, 2 (prin telefon). — În localitate au început întrecerile unei mari competiții internaționale de lupte (greco-romane și libere) organizată în capitala Ungariei: „CUPA ELIBERĂRII". La competiție participă luptători din Bulgaria, Iugoslavia, Uniunea Sovietică, Polonia, România, Cehoslovacia, R. D. Germană și Ungaria (cu cîte 3 sau 4 sportivi la fiecare categorie). Pînă la încheierea ediției luptătorii români au obținut următoarele rezultate: **Gh. Berceanu** (cat. 48 kg) l-a învins prin descalificare, după ce conducea detașat la puncte, pe K. Lazov (U.R.S.S.), **Gh. Stoiciu** (cat. 52 kg) a dispus la puncte (5—2) de cunoscutul luptător cehoslovac M. Zeman, iar **I. Păun** (cat. 57 kg) l-a întrecut cu diferență de puncte (11—2) pe I. Dubici (Iugoslavia).

Prima înfrîngere a hocheiștilor sovietici în C.M. (grupa A)

Echipa Cehoslovaciei a jucat excelent!

Peste 10 000 de spectatori au umplut joi noaptea, pînă la refuz tribunele patinoarului acoperit „Vernets" din Geneva pentru a asista la veritabilul derby al campionatului mondial de hochei (grupa A), care opunea puternicele reprezentative ale Uniunii Sovietice — lideră autoritară a clasamentului — și eterna sa rivală, echipa Cehoslovaciei.

A fost cel mai frumos meci al actualei ediții, echipele făcînd o adevărată risipă de energie pentru a-și apropia victoria. Un singur rezultat egal ar fi fost suficient hocheiștilor sovietici pentru a se considera, cu două zile mai devreme, campioni ai lumii. Dar selecționata cehoslovacă a jucat magistral în cea de a treia repriză și a obținut victoria cu 5—2 (1—1, 1—1, 3—0), apropiindu-se astfel la două puncte de prima clasată.

Meciul de joi — timp de două reprize — a fost o ecpie identică a întîlnirii precedente de la Berna, încheiată cu scorul de 3—3. Nedomansky a deschis scorul (min. 10,42), iar replica campionilor lumii — Maltev în min. 17,30 — nu a întîrziat prea mult. Apoi, a fost rîndul lui Harlamov (min. 23,45) să-l învingă pe imperturbabilul Milan Holecek și echipa URSS a condus cu 2—1. Avea să fie însă ultimul gol al campionilor mondiali în această partidă. Jucătorii cehoslovaci au atacat în trombă și numai intervențiile de ultim moment ale lui Viktor Konovalenko, sau ale fundașilor Ragulin și Davidov, au întîrziat momentul restabilirii echilibrului pe tabela de marcaj. Inevitabilul s-a produs abia în min. 38,28, cînd Jan Suchy ajuns în fața porții adverse a reluat imparabil un puc respins de Konovalenko.

Ultima repriză — precizează comentatorul agenției **„Sport Information"** din Zürich — a adus în fața spectatorilor o extremă de ambițioasă formație cehoslovacă și un team advers puțin dezorientat, în al cărui atac pasele nu au mai avut cunoscuta precizie milimetrică, iar șuturilor bombă ale lui Firsov, Maltev, Starșinov sau Harlamov lipsindu-le precizia. Iar în momentul cînd Horeșovski, cu un șut de la linia albastră, l-a obligat pe portarul sovietic să scoată pentru a treia oară pucul din plasă, era limpede că partida nu mai putea să aibă decît un cîștigător. Încurajați de succes, hocheiștii cehoslovaci și-au masat adversarii în propria treime, înscriind încă două goluri spectaculoase prin spiridușul Farda (47,21) și Stasny (51,13). La scorul de 5—2, echipa cehoslovacă a oprit motoarele, dar ultimele atacuri ale formației U.R.S.S. nu au mai putut modifica scorul din tabelă.

În urma acestui rezultat campionii mondiali mai păstrează două puncte avans în clasament și în cazul unui rezultat egal în ultima partidă cu Suedia, programată astă-seară după meciul Cehoslovacia—Finlanda, pot rămîne în continuare în posesia titlului suprem.

La ora cînd închidem ediția este în curs de desfășurare partida S.U.A.—R.F. a Germaniei, care va decide echipa ce va evolua anul viitor în grupa B.

1. U.R.S.S.	9	7	1	1	71—21	15
2. Cehoslovacia	9	6	1	2	40—18	13
3. Suedia	9	5	1	3	26—27	11
4. Finlanda	9	4	1	4	29—38	9
5. R.F.G.	9	2	0	7	21—37	4
6. S.U.A.	9	1	0	8	26—52	2

Suchy (în dreapta) reia imparabil pucul respins de V. Konovalenko sub privirile lui Ragulin. Imagine din meciul Cehoslovacia—U.R.S.S. (5—2) desfășurat joi noaptea

FINALA C.C.E. LA HANDBAL

(Urmare din pag 1)

min. 38 — Gruia, 8—9; min. 40 — Bölter, 8—10; min. 41 — este eliminat Goran pentru 2 min; min. 41 — Schmidt șutează prin surprindere, 8—11; min. 43 — Birtolom marchează din aruncare de la 7 m, 9—11; min. 43 — Schmidt, 9—12; min. 46 — Gruia, 10—12; min. 47 — Cristian 11—12; min. 47 — Schmidt, 11—13; min. 48 — Coasă, 12—13; min. 48 — Bölter, 12—14; min. 49 — Gațu, gol splendid, 13—14; min. 50 — Kosmehl, 13—15; min. 50 — Birtolom ratează o aruncare de la 7 m !; min. 52 — Schmidt, 13—16; min. 54 — Gruia, 14—16; min. 57 — Schmidt, 14—17; min. 57 — Cristian, 15—17; min. 59 — Stokl, 16—17. De remarcat că handbaliștii noștri au tras de 4 ori în barele transversale și au ratat o aruncare de la 7 m.

NOI FINALE ÎN COMPETIȚIILE CONTINENTALE

În zilele ce urmează sînt programate noi întreceri finale ale competițiilor continentale. Duminică 4 aprilie, la Bratislava, Spartak Kiev și Ferencvaros Budapesta se vor întîlni în finala C.C.E. la handbal feminin. Patru zile mai tîrziu, la Anvers, Ignis Varese și T.S.K.A. Moscova își vor disputa finala C.C.E. la baschet masculin. Partida retur dintre Simmenthal Milano și Spartak Leningrad (în primul meci a cîștigat Spartak cu 66—56) este programată pentru data de 7 aprilie. În sfîrșit, U.C. Clermont Ferrand și T.T.T. Daugava Riga au căzut de acord să joace cele două partide pentru finala C.C.E. la baschet feminin în zilele de 8 (Clermont-Ferrand) și 11 aprilie (Riga).

TELEX

La Miskolc s-a disputat primul meci dintre echipa locală Diosgyör și formația iugoslavă Celik Zenika, contînd pentru sferturile de finală ale „Cupei Europei Centrale". Fotbaliștii maghiari au obținut victoria cu scorul de 1—0 (1—0) prin golul marcat de Horvath în min. 5.

■

În cadrul concursului internațional de atletism, desfășurat la Long Beach (California), sprinterul american Erv Hall a cîștigat proba de 120 y garduri cu timpul de 14,0. Proba de aruncare a suliței a revenit englezului John Fitzsimmons cu performanța de 80,65 m. Georges Fernn (S.U.A.) și-a adjudecat victoria în proba de ciocan cu o aruncare de 67,41 m.

■

După disputarea a 11 runde, în turneul internațional de șah de la Sarajevo continuă să conducă marele maestru sovietic David Bronstein cu 7 p. urmat de Radulov (Bulgaria) 6½ p (1), Bobotov (Bulgaria) 6 p. (1), Parma, Vukici și Matulovici (toți trei iugoslavia) 5½ p. (1) etc. În runda a 11-a, Matulovici a cîștigat la Mestrovici. Partidele Bronstein—Cirici, Damianovici—Rukavina, Lengyel—Bogdanovici, Vukici—Parma și Radulov—Janosevici s-au încheiat remiză.

■

Cel de-al 24-lea campionat sud-american de baschet masculin s-a încheiat la Montevideo cu victoria selecționatei Braziliei, care a totalizat 13 p (6 victorii și o înfrîngere) și un coșaverai de 551—404. Pe locurile următoare s-au clasat echipele Uruguayului 13 p (516—455), Argentinei 12 p (537—465), Perului 12 p (507—457), Columbiei 10 p etc. În meciul decisiv, baschetbaliștii brazilieni au învins cu scorul de 79—55 (34—30) reprezentativa Uruguayului.

■

Reprezentativa feminină de baschet a Cubei și-a început turneul în Cehoslovacia, jucînd la Kosice cu formația locală Lokomotiv. La capătul unui joc spectaculos, baschetbalistele cubaneze au cîștigat cu scorul de 59—53 (26—26).

■

După numeroase amînări, campionul mondial de box la categoria mijlocie mică, italianul Carmelo Bossi, își va pune titlul în joc în fața eternului său sălanger, spaniolul Jose Hernandez. Meciul se va disputa la 29 sau 30 aprilie la Madrid.

■

Prima etapă a turului ciclist al Marocului, desfășurată pe ruta Rabat-Meknes, a fost cîștigată de polonezul G. Zbigniev, cronometrat pe 133 km cu timpul de 3h 16:22. În același timp cu învingătorul au sosit francezul Claude Magui și italianul Enrico Campanini. Pe echipe, etapa a revenit formației Franței, urmată de Italia, Polonia, Elveția și Maroc.

■

Proba masculină de slalom uriaș din cadrul concursului internațional de schi desfășurat la Les Mosses s-a încheiat cu victoria surprinzătoare a sportivului polonez Andrej Bachleda, cronometrat în cele două manșe cu timpul total de 3:18,23. Pe locurile următoare s-au clasat principalii favoriți: Bernhard Russi (Elveția) 3:19,01, Hubert Berchtold (Austria) 3:19,42 și Edmund Bruggmann (Elveția) 3:19,63.

din PRESA STRĂINĂ

Expansiunea mingii ovale

L'EXPRESS

În preajma întîlnirii internaționale de rugby dintre Franța și Țara Galilor, disputată simbătă la Paris și cîștigată de galezi cu 9—5, revista pariziană **„l'Express"** a publicat un interesant eseu consacrat sportului cu balonul oval. Publicăm mai jos cîteva fragmente semnificative:

„Simbătă, la începutul după amiezii, Franța își va opri respirația. Orice activitate va înceta, ca și cum s-ar fi dat cuvînt de ordine pentru o grevă generală. Timp de o oră și jumătate, la radio, la televiziune, sau la Colombes, țara va trăi întîlnirea de rugby dintre francezi și galezi, apoteoză a Turneului celor cinci națiuni. Este un fenomen important. În cîțiva ani, datorită vitalității sale continue, datorită pasiunilor ce le declanșează, rugbyul a venit să ocupe un loc rămas gol în inimile francezilor. Balonul rotund, prea cartesian, nu mai corespunde aspirațiilor lor. În schimb, balonul oval, cu săriturile sale imprevizibile, le satisface. Pentru a înțelege mai bine această nouă religie — și excesele unor neofiți — nu este inutilă o întoarcere la sursă".

După ce face un scurt istoric al rugbyului, autorul eseului exprimă un punct de vedere interesant cu privire la ariile în care mișcarea rugbystică poate lua cel mai mare avînt. Considerînd că rugbyul — sport de contact, de luptă chiar — necesită o lungă educație și este fondat, în același timp, pe prietenia ce-i leagă pe componenți, autorul este de părere că tocmai acești factori contribuie la înflorirea sportului cu mingea ovală mai degrabă în localitățile mici decît în orașele mari. Actuala formație campioană a Franței este un exemplu viu în acest sens: ea reprezintă localitatea La Voulte, în care trăiesc doar 5 000 de locuitori.

Ilustrînd cu cîteva cifre semnificative dezvoltarea mișcării rugbystice franceze, revista numește cîteva din personalitățile țării care și-au exprimat interesul pentru acest sport. Este citată și o declarație făcută cu cîțiva ani în urmă de scriitoarea Françoise Sagan: **„Nu pentru că este violent iubesc rugbyul, ci pentru că este inteligent...".**

Constatînd că acest sport ia avînt în întreaga lume, articolul din l'Express" se referă la mișcarea rugbystică din diferite țări, citînd și România care **„a devenit o putere care trebuie avută în vedere; rugbyul exercită acolo o mare atracție asupra tineretului, a licecnilor și studenților".**

Vîntul — aliat sau inamic

LA RUBEJOM

Nu există, practic, ramură sportivă a cărei activitate să nu depindă de condițiile de climă sau de cele meteorologice — remarcă revista de specialitate „Sport za Rubejom". Baschetbaliștii, voleibaliștii, scrimerii, gimnaștii, boxerii, halterofilii „s-au ascuns" de mult timp în săli, dar acest lucru nu le-a folosit decît pe jumătate: apărați de ploaie sau vînt, sportivii au găsit în săli condiții „microclimatice" potrivnice — căldură excesivă, aerisire incompletă etc.

Biometeorologia și meteorologia sportului sînt științe complexe, în fața cărora se ridică probleme destul de spinoase. Una din ele, influența condițiilor meteorologice asupra rezultatului sportiv este dezbătută în articolul citat.

„După cum se știe, vîntul poate fi un aliat sau un inamic al sportivilor — scrie revista. Cînd viteza vîntului (favorabilă sportivului, mai precis atletului) depășește 2 m pe secundă, rezultatul obținut de atlet — în cazul cînd constituie un record — nu este omologat. Ultimele cercetări au arătat, însă, că mijloacele actuale de măsurare a mișcării aerului nu garantează obiectivitatea măsurătorii. Fiecare anemometru poate măsura viteza (mai rar forța) vîntului doar în zona în care se află instalat. Trei aparate de control așezate la o distanță de trei metri unul de altul au arătat diferite viteze și direcții ale mișcării aerului. Acestea depind, în primul rînd, de clădirile care înconjoară stadionul, precum și de înălțimea și materialul de construcție a tribunelor. Cele mai „liniștite", din acest punct de vedere, sînt stadioanele mici, construite în mijlocul parcurilor sau pădurilor. În orice caz, în cursele de 100 m sau 200 m, folosirea a trei anemometre este absolut necesară.

În ce privește aruncările, cercetările au demonstrat că sulița în condițiile unui vînt fie el și slab dar constant ca viteză, poate să-și prelungească cu lungimea zborului cu 10—14 m! În studierea problemelor de mai sus trebuie să avem neapărat în vedere și faptul că vîntul își schimbă viteza în mod ciclic".

TURNEUL FINAL LA VOLEI

(Urmare din pag 1)

spectaculoase și răsturnări neașteptate de situații pe parcursul seturilor. În prima partidă s-au întîlnit formațiile DINAMO și POLITEHNICA GALAȚI. Disputa lor a fost echilibrată pînă în finalurile de set, cînd dinamoviștii s-au impus datorită unei mai bune organizări a jocului și a superiorității manifestate în atac. Gălățenii au pornit bine în primele două seturi (în cel de-al doilea conducînd clar: 6—2, 10—3), dar bucureșteni au tranșat victoria în favoarea lor. În cel de-al treilea set, ei au condus lejer tot timpul. Scor final: **3—0 (10, 11, 10) pentru Dinamo. S-au remarcat Codoi, Tîrlici, Dumănoiu, Oros,** de la învingători, respectiv **Popa, Stere, Udișteanu.** Foarte bun arbitrajul cuplului **C. Armășescu,** din București, și **C. Pitaru,** din Sibiu.

În meci vedetă, STEAUA și RAPID au făcut un joc bun, disputat, care a dat cîștig de cauză, pînă la urmă, campionilor. Rapidiștii au opus o rezistență deosebită în primul set, pe care l-au cîștigat și în care au cheltuit multă energie, ceea ce s-a resimțit în continuare. Steaua și-a organizat, apoi, mult mai bine jocul, a combinat mai eficient, impunîndu-se de o manieră categorică. Scor: 3—1 (—10, 1, 3, 11). Remarcați: **Stamate, Crețu, Duduciuc** (S), **Cristian Ion, Cătălin, Penciulescu** (R). Au condus foarte bine **N. Ionescu — I. Niculescu.**

CLASAMENT

1. Steaua	24	24	0	72:10	48
2. Dinamo	24	20	4	66:22	44
3. Rapid	24	17	7	58:34	41
4. Politehnica	24	14	10	50:40	38

ultimele știri · ultimele știri

MONZON ȘI BENVENUTI SE VOR ÎNTÎLNI DIN NOU LA 8 MAI

Argentinianul Carlos Monzon, campionul lumii la cat. mijlocie, a confirmat că la 8 mai își va pune centura în joc în fața șalangerului său, italianul Nino Benvenuti. Meciul va avea loc la Monte Carlo.

MECIUL ATLETIC EUROPA-AMERICA LA TORONTO

A treia ediție a meciului atletic care va opune reprezentativele Americii și Europei va avea loc în zilele de 20 și 21 august în orașul canadian Toronto.

FRAZIER VA ACORDA REVANȘA LUI CLAY ÎN 1972

Campionul mondial de box la categoria grea, Joe Frazier, a declarat la Philadelphia, în cadrul unei emisiuni televizate, că în mod cert va acorda anul viitor un meci revanșă lui Cassius Clay. Frazier a anunțat că nu va abandona curînd activitatea competițională și că înaintea meciului revanșă cu Clay va susține, în următoarele 5 luni, o partidă de verificare pe o distanță de 10 reprize.

JOC DE BARAJ IGNIS VARESE — SIMMENTHAL MILANO

Ignis Varese, finalistă în Cupa campionilor europeni, și Simmenthal Milano, finalistă în Cupa cupelor, au terminat la egalitate de puncte (42) campionatul italian de baschet. Pentru desemnarea cîștigătoarei titlului a fost programat un meci de baraj la Roma.

ECHIPELE DE ÎNOT ALE FRANȚEI PENTRU TRIUNGHIULARUL CU ROMÂNIA ȘI AUSTRIA

Au fost alcătuite echipele de înot ale Franței, care vor întîlni la Millstadt (18—20 aprilie) selecționatele Austriei și României. **Bărbați:** Hermitte (55,8), Laboute (55,9), P. Ravelinghien (4:25,0), Clerc (4:28,7) la crawl; Pedroletti (64,0), Monzat (64,2), Baehr (2:20,6), Randaxhe (2:20,7) la spate; Kiehl (1:12,7), Buller (1:11,4 și 2:35,2) la bras; Amardeilh (61,9 și 2:19,9), Butet (63,6), Berger (2:23,8) la delfin; Moreau (2:23,9) și Portes (2:24,5) la mixt; **Femei:** Kniebiehly (64,2), J. Pele (65,0), Astruz (5:08,6), Reynaud (5:10,6) la crawl; Beraud (1:13,0 și 2:35,5), Fontaine (1:13,7 și 2:40,8) la spate; Caire (1:21,5), Arene (1:23,0), Cartier (2:59,1), Trinquart (3:00,5) la bras; Kleiber (1:12,8), Salembier (1:12,9) la delfin; J. Pele (2:41,3), Garnier (2:43,0) la mixt.

Redacția și administrația: str. Vasile Conta nr. 16; telefoane: centrală 11.10.05, secția corespondenți 11.51.09, interurban 72 și 286; telex: sportrom buc. 180, Tiparul „I.P. Informația", București 40268

AZI ȘI MÎINE — ETAPA A XIX-a

● *Meciurile interbucureștene, în centrul atenției* ● *La Ploiești, Petrolul — U.T.A., jocul celor ce așteaptă „clacarea" fruntașelor* ● *Dobrin — în dispoziție de joc — față în față cu Ghiță*

– FOTBAL –

UNDE MERGEM?

SIMBATA

BASCHET : Sala Giulești, de la ora 17 : Rapid — Voința Brașov (f.A.) ; teren Floreasca, de la ora 17.15 : Medicina — Arhitectura (f.B.), I.E.F.S. II — Rapid II (f.B).

FOTBAL : Stadionul Republicii, ora 14.30 : Rapid — Steaua (tineret-rezerve) ; ora 16.30 : Rapid — Steaua (divizia A).

ÎNOT : Bazinul „23 August", orele 10 și 18 : campionatul național de primăvară pentru seniori și juniori.

PATINAJ : Patinoarul acoperit „23 August", ora 19.30 : demonstrație de patinaj artistic.

POPICE : Arena Giulești, de la ora 16 : Rapid București — Voința Constanța, partidă în cadrul campionatului diviziei A, feminin.

SCRIMĂ : Sala Floreasca, de la ora 9 : Trofeul Gaudini (floretă băieți).

TIR : Poligonul Tunari, de la ora 9 : întrecerile „Cupei primăverii" — se dispută probele de armă standard, talere (șanț) și pistol standard.

VOLEI : Sala Constructorul, de la ora 16.30 : A.S.E. — Flacăra roșie, Constructorul — Viitorul (f.B).

DUMINICA

ATLETISM : Snagov (Baza nouă), ora 10.30 : concurs internațional de marș ; ora 10.30 : concurs republican de selecție (maraton redus — 35 km).

BASCHET : Teren Voința, de la ora 10 : Academia Militară — Constructorul Iași (m.B), Voința — A.S.A. Bacău (m.B) ; Teren Progresul, de la ora 10 : Progresul — Instit. Pedagogic Galați (f.B).

BOX : Sala clubului Grivița Roșie, de la ora 9.30 : finala campionatului municipal de juniori.

CĂLĂRIE : Baza hipică din Calea Plevnei, ora 9 : concurs de obstacole.

CICLISM : Bd. Liviu Rebreanu (Balta Albă), ora 10 : „Circuitul Voința".

FOTBAL : Stadionul Dinamo, ora 9.30 : Dinamo — Mașini unelte (juniori) ; ora 12.30 : Dinamo — Progresul (tineret-rezerve) ; ora 14.30 : Dinamo — Progresul (divizia A) ; ora 16.15 : România — Bulgaria (preliminariile turneului U.E.F.A.) ; STADIONUL POLITEHNICA, ora 9.30 : Sportul studențesc — Voința București (juniori) ; ora 11 : Sportul studențesc — Poiana Cîmpina (div. B).

ÎNOT : Bazinul „23 August", orele 10 și 17 : campionatul de primăvară pentru seniori și juniori.

RUGBY : Stadionul Parcul Copilului, ora 10.30 : Lotul A — Lotul B (ultimul trial pentru meciul cu Italia).

POPICE : Arena Voința, de la ora 8 : Voința București — C.S.M. Reșița ; Arena de la clubul Uzinelor Republica, de la ora 8 : Gloria București — Petrolul Ploiești, partide de divizia A, masculin.

SCRIMĂ : Sala Floreasca, de la ora 8.30 : patrulaterul internațional individual de floretă băieți (România, Franța, Italia, Ungaria).

TIR : Poligonul Tunari, de la 8.30 : întrecerile „Cupei primăverii", concurs de talere (skeet și șanț), pistol calibru mare, armă liberă calibru mare, 3x40 f și pistol sport.

VOLEI : Sala Progresul, de la ora 9 : Progresul — Universitatea Timișoara, Voința Buc. — Voința Arad (m.B) ; Sala Giulești, de la ora 9 : Universitatea Buc. — Univ. Craiova, Electra — Medicina (m.B).

PARTIDĂ RESTANȚĂ ÎN DIVIZIA C

(seria a III-a)

ELECTRONICA BUCUREȘTI — I.M.U. MEDGIDIA 1—0 (0—0)

Bucureștenii au reușit să se impună doar în repriza a doua, cînd Păunescu (min 62) a înscris unicul gol al partidei.

Cine va realiza 13 rezultate?

În rîndul partidelor incluse în programul concursului Pronosport de mîine figurează meciuri deosebit de atractive care pot aduce surprize.

Participanții la acest concurs vor avea nevoie de multă inspirație în ceea ce privește indicarea pronosticurilor.

Cine-l va imita pe cîștigătorul Marin Tănăsescu din București care a obținut 107.229 lei la concursul din 21 martie a.c. ? Cine va realiza 13 rezultate ? Întrebări la care vor trebui să răspundeți dv., participanții la concursul Pronosport de mîine. Nu vă rămîne decît să vă depuneți buletinele și să așteptați... rezultatele.

● Publicăm din vreme programul concursului Pronosport nr. 15 de duminică 11 aprilie 1971 : I : U. T. Arad — Rapid ; II : Sport Club — Steaua ; III : Steagul roșu — Universitatea Cluj ; IV : C.F.R. Cluj — Jiul ; V : Universitatea Craiova — Petrolul ; VI : Politehnica Iași — F. C. Argeș ; VII : Dinamo — C.F.R. Timișoara ; VIII : Bologna — Cagliari ; IX : Foggia — Fiorentina ; X : Lanerosi — Juventus ; XI : Milan — Napoli ; XII : Torino — Verona ; XIII : Varese — Internazionale.

LOTO

NUMERELE EXTRASE LA TRAGEREA DIN 2 APRILIE

FOND GENERAL DE PREMII : 1.551.773 lei din care 168.741 lei report.

EXTRAGEREA I : 25 76 46 79 90 26 86 71 65

Fond de premii : 851.332 lei din care 168.741 lei report cat. 1

EXTRAGEREA A II-a : 83 39 15 63 1 57 37

Fond de premii : 700.441 lei

Plata premiilor la această tragere se va face astfel : în Capitală de la 10 aprilie pînă la 17 mai 1971 inclusiv ; în țară de la 14 aprilie pînă la 17 mai 1971 inclusiv.

Rubrică redactată de LOTO-PRONOSPORT

RAPID — STEAUA

COMAN, O PORȚIE DE ANTRENAMENT ÎN PLUS

La Steaua, ziua de ieri a fost dedicată odihnei totale. Toți jucătorii au vizionat un film și au făcut o plimbare

RĂDUCANU *către* TĂTARU : — *Dacă ai curaj în tine, vino să te lupți cu mine !*

la Băneasa, cu excepția lui Coman. Cu permisiunea antrenorilor, portarul steliștilor a mai efectuat vineri un antrenament suplimentar.

Pentru întîlnirea cu Rapid, antrenorii Covaci și Constantin au anunțat următoarea echipă : **Coman — Sătmăreanu, Ciugarin, Negrea, Cristache, Naom, Vigu, Pantea, Dumitriu III, Tătaru, Iordănescu.**

CUI VA FI ÎNCREDINȚAT TRICOUL CU NR. 7 ?

Fotbaliștii de la Rapid și-au continuat pregătirile la Snagov, unde se află de joi de la prînz. Vineri, giuleștenii au luat parte la un ușor antrenament de pregătire tehnică și tactică. În privința formației, doar postul de extremă dreaptă ridică semne de întrebare, pentru că Năsturescu așteaptă avizul medicului, iar presupusul său înlocuitor — Petreanu — acuză dureri musculare la un picior. Formația probabilă pentru jocul de azi : **Răducanu — Pop, Lupescu, Dan, Ștefan, Dinu, Dumitru, Năsturescu, (Petreanu, Adam), Angelescu, Neagu, Codreanu.**

DINAMO — PROGRESUL

NICI O SCHIMBARE ÎN FORMAȚIE

Dinamoviștii și-au instalat cartierul general de pregătire la Săftica, de joi seara. La antrenamentul de vineri, care a avut o durată de 90 de minute, s-a pus accentul pe îmbunătățirea momentelor fixe.

Antrenorul **Nicușor** ne-a comunicat că va începe meciul de mîine cu formația din ultima etapă. Deci : **Constantinescu — Ștefan, Nunweiller III, Stoenescu, Deleanu, Dinu, Nunweiller VI, Moldovan, Sălceanu, Dumitrache, Moț.**

PROGRESUL : *Piei din ochii mei cu lațul ăsta...*

„11"-LE CARE A CÎȘTIGAT LA BRAȘOV

La Progresul, ultimul test pentru jocul de duminică, a avut loc joi, cînd „bancarii" au întîlnit formația suedeză A.I.K. Stockholm. Vineri, Progresul a făcut un ușor antrenament pentru menținerea condiției fizice. Mergînd pe deviza „formația învingătoare nu se schimbă", antrenorii P. Moldoveanu și L. Colceriu vor trimite în teren „11"-le învingător la Brașov. Adică : **Manta (Zamfir) — V. Popescu, Mândoiu, Grama, Ad. Constantinescu, Tănăsescu, Beldeanu, Sandu Ion, Raksi, Năstase, Matei.**

Aurel PĂPĂDIE

FARUL — C.F.R. CLUJ

PETRESCU : *Nu-s de-adevăratelea, Caramane ! Sînt nadă !*

COSMOC MIZEAZĂ PE ATAC

Întorși de la Craiova, constănțenii au făcut 5 antrenamente, din care două jocuri-școală cu echipa de tineret și cea de juniori, punînd un accent deosebit pe concepția tactică de joc. Oprea încă nu are avizul medicului pentru a fi folosit. Se pare că după greșelile lui Ștefănescu, în poartă va reintra Popa. Robert Cosmoc, optimist în privința jocului cu feroviarii clujeni, mizează pe atac, care va trebui să revină la forma normală. Formația probabilă : **Popa—Stoica, Antonescu, N. Constantinescu, Chirca, Tănase, Badea, Ologu, Caraman, Tufan, Kallo.**

Cornel POPA, coresp.

SOO NU VA JUCA NICI LA CONSTANȚA

Feroviarii clujeni au plecat de vineri dimineață spre orașul de pe malul mării. Săptămîna aceasta, pe lîngă antrenamentele obișnuite, echipa a mai susținut, miercuri, la Turda, un joc de verificare cu Arieșul (div. C). Scor : 3—2. Soo este în continuare indisponibil. La Turda n-au putut juca, de asemenea, S. Bretan și Cojocaru. Se speră, însă, în recuperarea lor. Iată, de altfel, cum va arăta, probabil, formația : **Nagel — Burlacu, F. Lazăr, Dragomir, Roman, M. Bretan, Cojocaru, (Lupu), S. Bretan, O. Ionescu, Țegean, Petrescu.**

M. VICTOR

JIUL — UNIV. CRAIOVA

I. BĂLĂNESCU CREDE ÎN VICTORIE

În ultimul joc de verificare dinaintea meciului cu Universitatea Craiova, Jiul Petroșani a evoluat în compania divizionarei B Minerul Anina, pe care a întrecut-o cu scorul de 2—0 (1—0) prin golurile marcate de Ion Constantin și Naidin. În privința meciului de duminică, antrenorul Ion Bălănescu a declarat că **„în ciuda rezultatelor de pînă acum, sperăm să facem un joc frumos și să ne recăpătăm încrederea printr-o victorie".** Formația probabilă : **Stan — M. Popescu, Georgescu, Georgevici, Tonca, Urmeș, Sandu, Peronescu, Libardi, Ion Constantin, Naidin.**

St. BĂLOI-coresp.

FĂRĂ OBLEMENCO, NICULESCU, MINCĂ ȘI PROBABIL ȚARĂLUNGĂ

Antrenorul Coidum are probleme în alcătuirea formației.

— *Facla mea e mai vie !*
— *Ba, lămpașul meu !*

Oblemenco are o contuzie, Mincă este — sigur — nerecuperabil din cauza unei vechi întinderi, Niculescu este bolnav, iar Țarălungă — de la care se aștepta foarte mult — nu s-a încadrat, încă, în linia ofensivă a craiovenilor. Așadar, iată formația probabilă : **Pîlcă — Tiță, Deselnicu, Bitlan, Velea, Strîmbeanu, Ivan, Martinovici, Niță, Bălan, Neagu.**

Joi, universitarii au jucat cu Electroputere Craiova. Scor : 3—1 (0—0). Autorii golurilor : Bitlan și Niță (de două ori).

G. ȘTEFAN, coresp.

AVANCRONICA Nr. 19

Două derby-uri... din oficiu, Rapid — Steaua și Dinamo — Progresul, alte două derby-uri ale provinciei, Petrolul — U.T.A. și „U" — Politehnica Iași, iată capetele de afiș ale unei etape care ridică tot atîtea semne de întrebare ca și cel mai pasionant roman cu mistere și suspensuri al lui Georges Simenon. Alegînd una din foarte numeroasele căi care i le oferă unui pronosportist această etapă, vă prezentăm următoarele argumente :

UNIVERSITATEA CLUJ — POLITEHNICA IAȘI. Meci de „1 × 2" pentru cel puțin următoarele motive : 1) „U" vine după un mic tur de forță (să zicem 3 puncte) în compania U.T.A.-ei, deci „1" ; 2) Dar acasă, adeseori, colegii lui Anca sînt mai atenți la formă (la stil) decît la fond și încuie Pronosportul cu cîte un „2" greu de anticipat ; 3) Cerebralul **Mărdărescu I** poate găsi cheia unui „1" dacă sentimentalul **Mărdărescu I** nu va continua pînă în pînzele albe **„experiența Mărdărescu II"**, deficitară (deocamdată) pentru echipă ; 4) Mai ales la un meci între studenți, „X"-ul nu trebuie niciodată neglijat.

DINAMO — PROGRESUL. Meci din categoria **„carul mare — buturuga mică".** În 9 din 10 cazuri, carul mare zdrobește buturuga. Moraliștii, însă, rețin de obicei doar al 10-lea caz, cînd se răstoarnă carul. Rămînem în spațiul „calculelor hîrtiei" și considerăm că Progresul are 1 șansă din 10. Nu-i mai puțin adevărat însă că, pe teren, războiul psihologic ar putea să-i confere acestei șanse dimensiuni neînchipuite.

RAPID — STEAUA. Dacă ar fi să ne luăm după declarațiile portarilor celor două echipe, am putea să scriem dinainte scorul meciului : 0—0. „X" este și după părerea noastră pronosticul de bază și nu numai datorită faptului că el va fi apărat de doi dintre cei mai talentați goalkeeperi din istoria fotbalului românesc. N-ar fi exclus însă ca **Neagu** sau **Tătaru II, Dumitru** sau **Iordănescu** să-și impună punctul de vedere într-un joc în care o eroare de o fracțiune de secundă, sau o sclipire pot decide soarta partidei.

PETROLUL — U.T.A. Cum echipa lui Cernăianu nu se numește... Progresul, acordăm șanse foarte reduse campionilor.

F. C. ARGEȘ — S. C. BACĂU. Greu de crezut în primul punct obținut în deplasare de băcăuani, deși **Ghiță** va uimi, cu siguranță, și Piteștiul.

JIUL — UNIVERSITATEA CRAIOVA. Gîndiți-vă la ce probă va fi supusă inima respectatului antrenor **Ion Bălănescu** în acest meci în care oltenii vor lupta cu ardoare înainte de a... ceda.

C.F.R. TIMIȘOARA — STEAGUL ROȘU. Politehnica Timișoara i-a învins cu 3—0 pe brașoveni în Cupă... De aici derivă o chestiune de orgoliu pentru C.F.R. („dacă și Poli..."). Nu trebuie uitat însă nici orgoliul lui **Adamache**, care se duce în orașul de pe Bega avînd în plasă 3 „cadouri" dăruite de Progresul.

FARUL — C.F.R. CLUJ. Lucidul Cosmoc știe mai bine ca oricine că echipa sa a fost în acest început de retur mai mult **opaiț** decît... **far.** N-ar fi exclus ca buldozerii **Tufan** și **Caraman** să se supere mîine (pe ei în primul rînd) și să ofere publicului constănțean o victorie consistentă.

Marius POPESCU

CUM VA ARĂTA LUNI ACEST CLASAMENT ?

1. Dinamo	18	9	6	3	31 — 14	24
2. Rapid	18	8	8	2	21 — 11	24
3. U.T.A.	18	10	2	6	27 — 17	22
4. Petrolul	18	9	3	6	22 — 19	21
5. Politehnica	18	8	4	6	30 — 24	20
6. Steaua	18	7	6	5	25 — 21	20
7. Univ. Craiova	18	8	4	6	16 — 15	20
8. Steagul roșu	18	8	4	6	14 — 14	20
9. Farul	18	8	4	6	27 — 28	20
10. S. C. Bacău	18	8	1	9	24 — 23	17
11. F. C. Argeș	18	5	6	7	22 — 26	16
12. „U" Cluj	18	6	3	9	17 — 20	15
13. C.F.R. Cluj	18	6	3	9	23 — 32	15
14. Jiul	18	6	1	11	16 — 24	13
15. Progresul	18	4	4	10	14 — 22	12
16. C.F.R. Timișoara	18	4	1	13	11 — 30	9

„U" CLUJ — POLITEHNICA

PEXA INCERT...

După victoria și meciul egal reușite, săptămîna trecută, în fața echipei campioane, studenții clujeni privesc cu încredere disputa cu Politehnica Iași. Joi, prima formație a susținut un meci-școală de 90 de minute. În prima repriză a jucat contra echipei de juniori (scor : 3—0, toate golurile au fost înscrise de Adam), iar în a doua, a întîlnit echipa de tineret-rezerve (scor : 1—1, au marcat Barbu, respectiv, Iordache). Din păcate, la acest antrenament, s-a accidentat Pexa. Se speră, totuși, în recuperarea lui. „11"-le probabil : **Ștefan — Crețu, Pexa (Mihăilă), Solomon, Mihăilă (Poraschi), Anca, Stincel, Uifăleanu, Barbu, Adam, D. Mocanu.**

V. MOREA

ÎNTRE COLEGI

POLI : — *Ajungi la mine, numai dacă faci un pas mai mare. Altfel...*

IEȘENII ȘI-AU REGLAT TIRUL

După analiza jocului cu Dinamo, „Poli" s-a antrenat asiduu pentru cel cu „U" Cluj. În meciul de antrenament cu Nicolina Iași, scorul a fost stabilit prin golurile marcate de Lupulescu și Marica (cîte două) și Ianul. Așadar, 5—0 (1—0). Alecu nu va juca la Cluj fiind suferind de sciatică. Iată formația probabilă : **Iordache — Romilă, Ianul, Stoicescu, Pall, Mărdărescu, Simionaș, Incze IV, Cuperman, Lupulescu, Moldoveanu.**

D. DIACONESCU
corespondent

F. C. ARGEȘ — S. C. BACĂU

PITEȘTENII ÎN VERVĂ DE JOC

Antrenorul Ozon începe să se liniștească... Elevii săi dovedesc multă poftă de joc, certificînd apropierea de forma maximă a echipei. Dobrin, care și în meciul de joi cu divizionara B Metalul Tîrgoviște (scor 7—0 !) ne-a încîntat cu cîteva dintre „numerele" sale, în returul acestui campionat pare pus pe fapte mari. Formația probabilă pentru duminică : **Niculescu — Pigulea, Vlad, Olteanu, Ivan II, Prepurgel, M. Popescu, Radu, Frățilă, Dobrin, Jercan.**

Ilie FEȚEANU
corespondent

FINALIZAREA — CAPITOLUL DEFICITAR

La începutul săptămînii, antrenorul C. Rădulescu a programat antrenamente intense, punînd accentul pe fazele de finalizare — capitolul deficitar al înaintașilor băcăuani.

Joi, S.C. Bacău a susținut un meci de antrenament la Cîmpulung Mușcel. Iată și formația preconizată pentru meciul cu F.C. Argeș : **Ghiță — Kiss, Hrițcu, Velicu, Volmer, Duțan, Vătafu, Ene Daniel (Pană), Dembrovschi, Rugiubei, Băluță (Florea).**

HORĂ LA PITEȘTI

BĂLUȚĂ *către* IVAN : — *Măi muntene, măi vecine, zic să nu te... prinzi cu mine !*

I. IANCU
corespondent

MÎINE, ÎN DIVIZIA B

În eșalonul secund al fotbalului nostru va avea loc mîine etapa a XIX-a.

În seria I, liderul, **A. S. Armata Tg. Mureș,** va evolua pe propriul teren, în compania feroviarilor din Pașcani. După rezultatele de egalitate realizate la Brașov și Constanța, mureșenii sînt marii favoriți ai întîlnirii. Dintre cele trei urmăritoare **(Progresul Brăila, Sportul studențesc București** și **Ceahlăul P. Neamț)** ale liderului, doar Sportul studențesc va juca acasă, iar Progresul la Oltenița (cu S.N.O.) și Ceahlăul la Bacău (cu Știința). Adversara studenților bucureșteni în întrecerea de mîine, Poiana Cîmpina, are o linie de atacanți masivi, dar, în același timp, o apărare care se clatină destul de ușor în partidele ce le dispută în deplasare. Echipele de pe ultimele locuri — **Metrom, Politehnica** și **Flacăra** — susțin jocuri dificile pe terenurile lor, deoarece au ca adversare formații ce luptă pînă la epuizare în fiecare meci : **Dunărea, Metalul** București și, respectiv, F. C. Galați.

În seria a II-a, derbyurile locale rețin atenția : **Politehnica Timișoara — U.M.T., Crișul Oradea — Olimpia Oradea** și **C.F.R. Arad — Vagonul Arad.** Atît Crișul cît și Politehnica, formații ce luptă pentru un loc în „A", întîlnesc echipe care se găsesc în zona critică a clasamentului, partidele neputînd fi considerate simple jocuri în „familie"... Într-o situație mai dificilă se află Vagonul (10 puncte, locul 16), care doar în cazul unei victorii în dauna feroviarilor mai poate spera să supraviețuiască în „B". Ocupanta locului 3 în clasament, **C.S.M. Sibiu,** va evolua în fața propriilor suporteri, avînd ca adversară pe Metalurgistul Cugir. Sibienii au toate șansele să-și adjudece ambele **puncte. (p.v.).**

C.F.R. TIMIȘOARA — STEAGUL ROȘU

IVĂNCESCU : — Îmi pare rău, dar din „boxa" asta o să ieși cam greu !

TIMIȘORENII SPERĂ SĂ NU LE OFERE BRAȘOVENILOR OCAZIA REABILITĂRII

În cursul acestei săptămîni, feroviarii timișoreni au participat la 4 antrenamente și un joc-școală, susținut în compania echipei Unirea Tomnatec, din campionatul județean. Rezultatul surpriză, înregistrat la Brașov în etapa precedentă nu este deloc liniștitor și este de așteptat ca brașovenii să încerce duminică reabilitarea. Timișorenii speră, însă, să nu le ofere ocazia.

Formația probabilă : **Corec — Pîrvu, Mehedinți, Bodrojan, Bocșa, Seceleanu, Chimiuc, Floareș, Nestorovici, (Regep), Bojin, Panici (Periat).**

Petru ARCAN — coresp.

BRAȘOVENII N-AU UITAT LECȚIA SERVITĂ DE „POLI"

Jucătorii brașoveni s-au pregătit intens întreaga săptămînă, în speranța unei reabilitări la Timișoara, unde Politehnica le-a jucat o... festă acum o lună, în Cupa României. La pregătiri au participat toți componenții lotului, inclusiv Pescaru, care și-a reluat antrenamentele și speră să reintre la sfîrșitul acestei luni.

După meciul amical de joi, susținut în compania divizionarei C Carpați Brașov (3—1, au înscris Drăgoi, Florescu, Balint, respectiv, Munteanu), Nicolae Proca ne-a comunicat următorul „11" care va începe partida de mîine : **Adamache — Ivăncescu, Jenei, Olteanu, Rusu, Cadar, Balint, Drăgoi, Florescu, Dumitriu II, Györfy.**

Carol GRUIA-coresp.

PETROLUL — U.T.A.

CIUPITU REFĂCUT, DRIDEA ACCIDENTAT

Antrenorii Petrolului au lucrat toată săptămîna cu elevii lor, insistînd, mai ales, pe activizarea atacului. **„Vrem să ne prezentăm bine la acest meci important pentru configurația clasamentului"** — ne-a declarat prof. C. Cernăianu. Joi, petroliștii au susținut un joc-școală în familie, prima echipă învingînd cu scorul de 4—1. Trei goluri au fost înscrise de Ciupitu, iar al patrulea de către Moraru. Deci, a fost recuperat Ciupitu, însă Dridea a suferit o întindere musculară și nu va fi folosit în meciul cu U.T.A. Formația probabilă : **M. Ionescu — Gruber, Bădin, Mocanu, N. Ionescu (Constantin), Iuhasz, Moraru, Petruț, Dincuță, Ciupitu, Grozea.**

V. ALBU
corespondent

La Ploiești — încercarea puterii

REINTRĂ BROȘOVSCHI, DAR NU ȘI DOMIDE

Miercuri, la Arad, un eveniment local a produs oarecare senzație. „Opel"-ul inginerului Lereter a fost serios avariat. Și, totuși, Lereter va juca la Ploiești, deoarece... nu se afla în mașină. Joi, U.T.A. a făcut un antrenament în familie. Arădenii vor sosi sîmbătă, cu avionul, la București și, după o noapte petrecută în Capitală, vor pleca, în dimineața meciului, cu autocarul, spre Ploiești. Va reintra Broșovschi — căruia i-a expirat suspendarea — dar va lipsi, din nou, Domide, care, avînd piciorul imobilizat în ghips, va rămîne la Arad.

Gh. NICOLAIȚĂ, coresp.

Desene de **Al. CLENCIU**

PRELIMINARIILE U.E.F.A.

(Urmare din pag. 1)

victorie, la limită, a juniorilor turci în dauna celor bulgari, tot noi vom merge la turneul final..."

...Calcule... calcule, pe mai multe variante ale probabilităților. Să așteptăm, deocamdată, cu încredere, dar și cu multă prudență, partida de mîine. După cum se poate vedea din clasamentul de jos, echipa de juniori a Bulgariei (care a sosit ieri în Capitală) ocupă locul I (cu 4 p. din tot atîtea posibile) și emite justificate pretenții la calificare. Nu încape vorbă, așteptînd asaltul lui Aelenei, Dănilă, Sandu Mircea et comp. formația oaspete își va lua toate măsurile de precauție în apărare, căutînd să puncteze pe contraatac, prin impetuosul ei „vîrf", Pritargov.

CLASAMENT

1. Bulgaria	2	2	0	0	4-2	4
2—3. România	2	0	1	1	0-1	1
2—3. Turcia	2	0	1	1	2-3	1

JUSTIȚIA S-A PRONUNȚAT :

Un an închisoare pentru actul de huliganism comis duminică pe stadionul din Craiova

CRAIOVA, 2 (prin telefon). Dosarul nr. 4140/71, care cuprindea toate probele privind actul de huliganism săvîrșit de Ion Poșircă, la meciul *Universitatea Craiova—Farul,* a venit spre judecare în fața Tribunalului Municipal din Craiova. Tov. Liviu Jura, vicepreședinte al acestui for judecătoresc, ne-a informat că Ion Poșircă a fost acționat în judecată pentru huliganism, la procedura de urgență. În baza articolului 321, alineatul 2, din Codul Penal, el a fost condamnat la 1 an închisoare, prin sentința nr. 1328, din 31 martie 1971.

Organul de judecată va trimite o copie a sentinței la locul de muncă al lui Ion Poșircă — Depoul C.F.R. Piatra Olt — unde urmează să aibă loc o prelucrare a celor întîmplate. Cazul va fi prelucrat și în cadrul altor colective de muncă din Craiova.

Sentința a fost primită cu aprobare de iubitorii fotbalului din Craiova, care au ajutat, de altfel, organele de miliție la identificarea și arestarea huliganului.

Șt. GURGUI,
coresp. principal

N.R. *Luăm act, cu satisfacție, de operativitatea și de fermitatea cu care organele în drept au procedat în acest caz. Considerăm că acțiunea de prelucrare a celor întîmplate la Craiova ar trebui extinsă și în alte orașe, și în special la stațiile de amplificare de pe stadioane, ceea ce nu poate decît să contribuie la buna desfășurare a meciurilor de fotbal, la alungarea huliganismului de pe terenurile noastre de sport.*

PROLETARI DIN TOATE ȚĂRILE, UNIȚI-VĂ !

sportul

ZIAR AL CONSILIULUI NAȚIONAL PENTRU EDUCAȚIE FIZICĂ ȘI SPORT

ANUL XXVI — Nr. 1221 (6655) 4 PAGINI 30 BANI Duminică 4 aprilie 1971

O VIAȚĂ ÎN SLUJBA MUNCII ȘI SPORTULUI...

● Reportaj în secția de locomotive-montaj a Uzinelor „23 August"

Cînd am pornit în căutarea șefului de echipă Gheorghe Buruc, prin labirintul de hale de la „23 August", spre „fabrica" de locomotive Diesel hidraulice, știam multe despre cel care avea să devină „eroul" acestui reportaj : știam că se apropie de 50 de ani, că și-a petrecut vreo 30 din ei în uzină și că are cam tot atîția de cînd e în Partid, știam că e membru în Comitetul de direcție al întreprinderii, în Comitetul de Partid, în biroul clubului Metalul...

...L-am găsit într-un tîrziu, cu puține clipe înaintea pauzei de prînz, robotind ceva la un „Diesel" de 700 de cai putere, îmbrăcat în salopetă, înconjurat de cîțiva tineri din echipa lui, despre care aveam să aflu că sînt patruzeci cu toții, „o familie mai mare".

Ne-am retras într-o cămăruță plină de dulapuri — hainele muncitorilor. Gheorghe Buruc și-a scos un pachet cu mîncare, m-a îmbiat și a zîmbit la refuzul meu. A început să mănînce, calm, îndeplinind parcă o obligație...

I-am explicat motivul vizitei mele și l-am întrebat dacă a făcut cîndva sport. A renunțat la sandviș, și-a șters gura cu dosul palmei, zdravăn, bărbătește :

— Cum să nu, am fost fundaș la Metalul, prin '48—'49, în divizia B. Am jucat cu Voinescu, cu Tălmaciu, Nuțescu, Nicu Marinescu... Acum, să nu credeți c-a fost cine știe ce de capul meu, jucam și eu acolo, făceam față, dar dragostea pentru sport nu m-a părăsit niciodată, nici acum, cînd nu mai am mult și devin bunic.

După o clipă :

— Ehe, sportivii de astăzi au tot ce le trebuie, pentru că oamenii generației mele au muncit ca ei să se întreacă în liniște, pe stadioane curate și încăpătoare. Pe vremea tinereții mele era altfel...

— Cum era pe vremea tinereții dumitale, tovarășe Buruc ?

Mușcă din cașcaval, își îndreaptă basca peste frunte.

— Cînd am venit eu în uzi-

Ovidiu IOANIȚOAIA

(Continuare în pag. a 3-a)

Fotoreporterul nostru Dragoș Neagu surprinde pe peliculă o imagine obișnuită din hala de montaj a locomotivelor de la „23 August" : înconjurat de echipa sa, Gheorghe Buruc verifică planul de funcționare a' ușilor de la „diesel"

RAPID ○ ȘCOR EGAL, DAR GIULEȘTENII
STEAUA ○ AU FOST DOMINAȚI MASIV

Stadionul Republicii : teren alunecos : timp ploios ; spectatori — aproximativ 40 000. **Raport de șuturi la poartă** 7—3 (pe spațiul porții 9—3). **Raport de cornere** 6—7.

RAPID : Răducanu 9 — Pop 8, Lupescu 7, Dan 7, Ștefan 8, Dinu 6, Dumitru 7, Năsturescu 6 (din min. 46 M. Stelian 7), Angelescu (min. 30 Petreanu 8), Neagu 7, Codreanu 7.

STEAUA : Coman 9 — Sătmăreanu 6, Ciugarin 8, Negrea 8, Cristache 8, Naom 9, Vigu 9, Pantea 8, Tătaru 6, Iordănescu 9, Dumitriu III 7.

A. arbitrat: **Al. Pîrvu ★★★★★,** ajutat la linie de **I. Dancu** și **M. Popescu,** toți din București.

„Trofeul Petschovski (pentru public) : 10.
La tineret-rezerve: Rapid—Steaua 1—1 (0—1).

Ieri după-amiază, la București ploua mărunt, era o vreme mohorîtă, dar la „Republicii" a venit mai multă lume decît a fost probabil vreodată pe o asemenea vreme.

Partida a început într-o atmosferă de carnaval brazilian, creată de imensul arsenal sonor și cromatic al celor două galerii. Steaua își manifestă de la început personalitatea, printr-un marcaj aspru, exercitat de către toți jucătorii împotriva tuturor adversarilor, iar în momentele de ofensivă, printr-un demarcaj permanent, multiplu, și printr-o circulație de balon care atinge pe alocuri cota rafinamentului. Echipa se duce și se întoarce grupat, execută treceri subtile de balon, folosește frecvent devierile, jucătorii cară și păstrează mingea cît mai puțin. Ea s-a prezentat mai stilat decît cealaltă echipă. Rapid n-a putut echilibra, s-a apărat cu cerbicie, a respins, a dejucat și a stat aproape toată prima repriză atentă să nu primească gol, cu speranța că verva echipei militare se va risipi treptat. E drept că Rapid l-a pierdut pe Angelescu în primul minut (accidentat la o ciocnire cu Naom), e drept că Năsturescu a intrat pare-se doar pe jumătate vindecat în urma unui traumatism. Aproape în toată prima repriză giuleștenii se opun efectiv cu

Romulus BALABAN

(Continuare în pag. a 4-a)

Unul din momentele „fierbinți" ale meciului de ieri. Tătaru (care nu se vede în fotografie) a tras puternic spre colțul lung, dar Răducanu a deviat mingea, care a trecut pe lîngă bară. Corner, în loc de gol...

Foto : Dragoș NEAGU

Pe stadionul Dinamo, de la ora 16,15

JUNIORII ROMÂNI ȘI BULGARI, DIN NOU FAȚĂ ÎN FAȚĂ

Astăzi, de la ora 16,15, stadionul din șoseaua Ștefan cel Mare va găzdui întîlnirea revanșă dintre echipele de juniori ale României și Bulgariei, contînd pentru preliminariile turneului U.E.F.A.

La fluierul arbitrului **Helmut Bader,** din R.D. Germană, se vor alinia următoarele formații :

ROMÂNIA : Costaș — Dobrău, Smarandache, Sandu Gabriel, Ciocîrlan, Ion Ion, Dumitriu, Dănilă, Aelenei, Sandu Mircea, Cojocaru.

BULGARIA : Stoianov — Țankov, Aranghelov, Krumov, Stanev, Grancearov, Toșkov, Voinov, Jelev, Pritargov, Kostov.

DIVIZIA NAȚIONALĂ A JUNIORILOR LA VOLEI

Începînd de astăzi și pînă joi, orașul Bacău va fi gazda unei importante competiții de volei : **turneul final al diviziei naționale a juniorilor și școlarilor.** La întreceri vor participa 8 echipe de băieți și tot atîtea de fete, reprezentînd zece orașe ale țării. Iată echipele prezente la start : **băieți :** Lic. Militar Cîmpulung Moldovenesc, Șc. sp. Buzău, Viitorul București, Rapid București, Șc. sp. Sibiu, Șc. sp. Caransebeș, Șc. sp. Cluj și Liceul Dej ; **fete :** Șc. sp. P. Neamț, Șc. sp. Constanța, Șc. sp. nr. 1 București, Șc. sp. nr. 2 București, Șc. sp. Sibiu, Șc. sp. Timișoara, Șc. sp. nr. 2 Brașov și Lic. N. Bălcescu Cluj.

La meciurile turneului final vor oficia următorii arbitri : **A. Dragomir, G. Fortuna, N. Mateescu, G. Nedelcu, M. Oancea, Z. Pătru, T. Penea și N. Waldinger** (București), **Gh. Borghida** (Timișoara), **M. Neamțu** (P. Neamț), **V. Ranghel** (Ploiești), **E. Ududeac** (Galați), și **V. Dimitriu, Gh. Ioniță** (Bacău).

AZI, ÎN DIVIZIA A LA FOTBAL

După meciul desfășurat ieri în Capitală (Rapid — Steaua), azi, în cadrul etapei a XIX-a a diviziei naționale A la fotbal se vor disputa următoarele jocuri :

București :	**Dinamo**	—	**Progresul**
Cluj :	**Universitatea**	—	**Politehnica**
Timișoara :	**C.F.R.**	—	**Steagul roșu**
Constanța :	**Farul**	—	**C.F.R. Cluj**
Pitești :	**F.C. Argeș**	—	**S.C. Bacău**
Ploiești :	**Petrolul**	—	**U.T.A.**
Petroșani :	**Jiul**	—	**Univ. Craiova**

Acestă partidă are loc pe stadionul Dinamo, de la ora 14,30, și va fi televizată.

Cu excepția jocului de la București, toate meciurile vor începe la ora 16,30.

CLASAMENTUL LA ZI

1. RAPID	19	8	9	2	21—11	25
2. Dinamo	18	9	6	3	31—14	24
3. U.T.A.	18	10	2	6	27—17	22
4. Steaua	19	7	7	5	25—21	21
5. Petrolul	18	9	3	6	22—19	21
6. Politehnica	18	8	4	6	30—24	20
7. Univ. Craiova	18	8	4	6	16—15	20
8. Steagul roșu	18	8	4	6	14—14	20
9. Farul	18	8	4	6	27—28	20
10. S.C. Bacău	18	8	1	9	24—23	17
11. F.C. Argeș	18	5	6	7	22—26	16
12. „U" Cluj	18	6	3	9	17—20	15
13. C.F.R. Cluj	18	6	3	9	23—32	15
14. Jiul	18	6	1	11	16—24	13
15. Progresul	18	4	4	10	14—22	12
16. C.F.R. Timișoara	18	4	1	13	11—30	9

„TROFEUL GAUDINI" A FOST CUCERIT DE ECHIPA FRANȚEI

Lipsită de aportul lui Mureșan (indisponibil din motive de sănătate), reprezentativa de floretă a țării noastre a abordat întrecerea pentru Trofeul Gaudini cu un evident handicap. Cu toate acestea, floretiștii noștri au debutat cu o victorie clară în fața echipei Italiei, care le-a dat o replică viguroasă, continuată și în fața cvartetului maghiar căruia nu i-a cedat decît la o tușă diferență.

Întîlnirea floretiștilor români cu cei italieni s-a menținut, timp de trei manșe, la aceeași diferență de două asalturi în favoarea primilor : 3—1, 5—3, 7—5. La începutul ultimei manșe, Granieri care a fost cel mai eficace trăgător al „azzurrilor", a redus scorul la diferență minimă, dar ultimele trei asalturi au fost cîștigate, în serie, de trăgătorii noștri : Falb, Haukler și Ardeleanu. Scor final : România — Italia 10—6 (Falb 4, Țiu, Haukler și Ardeleanu — cîte 2 v ; Granieri 3, Simoncelli 2, Pinelli 1, Del Francia 0).

În meciul disputat în paralel, echipa Franței cu un Talvard complet ineficace, a dus o luptă dramatică cu floretiștii maghiari, avînd în Marton un realizator remarcabil. Scorul final, de o egalitate perfectă și evoluția scorului dovedesc cu prisosință aceasta : Franța — Ungaria 8—8 (61—61). Realizatori : Noel și Magnan cîte 3v, Revenu 2, Talvard 0; Marton și Czakkel cîte 3v, Szabo și Gyarmati cîte 1.

În continuare, echipa României a întîlnit reprezentativa Franței căreia i-a cedat cu 6—10. Explicațiile? Nu toți trăgătorii noștri s-au mobilizat suficient dar și datorită unor inexactități de arbitraj, care evident n-au răsturnat scorul dar au mărit decalajul în favoarea adversarilor. Au realizat : Țiu (excelent !) 4v, Haukler 1 ; Ardeleanu 1 ; Revenu, Noel și Magnan — cîte 3, Leseur 1.

În celălalt meci, Italia a trecut pe lîngă o mare victorie care a revenit, în ultima clipă, echipei Ungariei cu 8—8 (60—61) !

În ultimul meci, susținut cu echipa Ungariei, floretiștii noștri au depus mari eforturi ca să-și apropie victoria, dar nu au reușit decît să-i egaleze o dată pe adversari (5-5). In rest, au fost conduși cu două asalturi la fiecare manșă. Scor final: Ungaria—România 9—7 (3—1, 5—3, 7—5).

Realizatori: L. Kamuti și Marton cîte 3 v, Gyarmati 2, Czakkel 1; Țiu și Haukler — 3 v, Falb 1, Ardeleanu 0, Echipa Franței, deși condusă cu 3—0, a cîștigat meciul cu Italia (10—6), reintrînd astfel în posesia Trofeului Gaudini, deținut doi ani la rînd de sportivii noștri.

Clasament: 1. Franța; 2. Ungaria; 3. România; 4. Italia.

Sebastian BONIFACIU

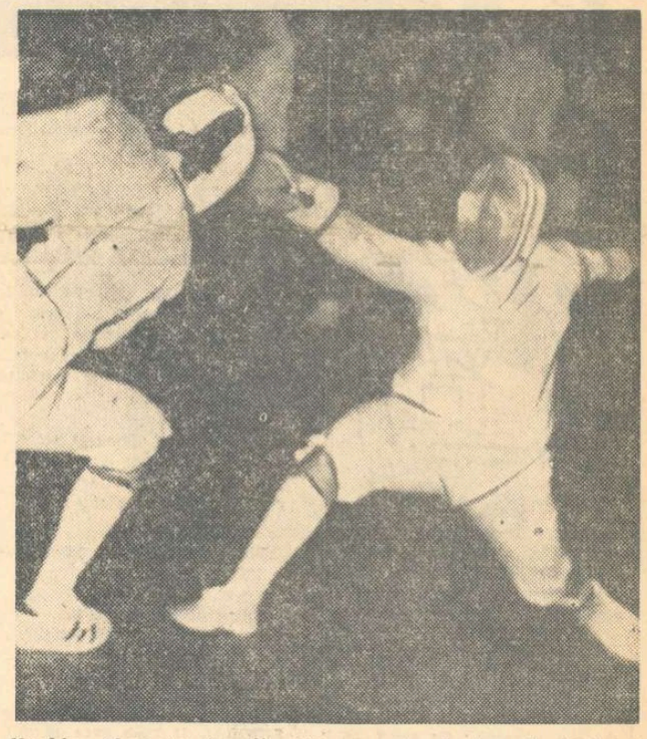

Haukler (dreapta) în plin atac, punctează sigur la italianul Del Francia (stînga).

Foto : Theo MACARSCHI

După finala C. C. E. de handbal masculin

NU NUMAI DINCĂ A FOST DE VINĂ...

Balet aerian pentru o minge... Fază din dramatica finală a C.C.E. la handbal masculin disputată vineri seara la Dortmund între formațiile VfL Gummersbach și Steaua.

Telefoto : A.P. — AGERPRES

DORTMUND, 3 (prin telefon, de la trimisul nostru special). Așadar V.f.L. Gummersbach a realizat, prin victoria la un singur gol diferență, trei lucruri deodată : **cîștigarea C.C.E., participarea la ediția viitoare a acestei competiții (handbaliștii acestei echipe nu mai pot cuceri anul acesta campionatul R.F.G.) și, ceea ce este demn de toată lauda, performanța unică de a-și înscrie pentru a treia oară numele pe lista învingătorilor în această prestigioasă întrecere europeană.** Nu-i greu de închipuit bucuria cu care au întîmpinat jucătorii vest-germani sunetul sirenei ce vestea epuizarea celor 60 de minute ale acestei palpitante și extrem de echilibrate finale. O bucurie care omagia și pe învinși, constituind cea mai spontană și autentică dovadă că echipa Steaua a fost un adversar demn de finala C.C.E., onorîndu-și, atît cît i-a stat în putere, bunul său renume pe plan continental. Punînd acum față în față datele obiective, legate de evoluția fiecărei combatante, concluzia nu poate fi decît aceea că victoria formației din Gummersbach s-a clădit greu și nu numai pe bazele propriilor sale valori (printre care pregătirea fizică a jucat un rol preponderent), ci și pe acelea, mai puțin previzibile, ale unor inexactități tactice și tehnice prezentate de jocul echipei Steaua sau a formei neașteptat de slabă a portarului Dincă. Cu alte cuvinte, vrem să spunem că deși nu-i contestăm meritele, stăpîna masivului trofeu de argint nu a impresionat în mod deosebit, nu s-a detașat net și că în alte condiții, eventual dacă jocul ar fi avut loc pe un teren neutru, rezultatul, credem, nu i-ar fi fost favorabil. Dar, în atmosfera explozivă de la Westfalenhalle, unde publicul și-a

Călin ANTONESCU

(Continuare în pag. a 3-a)

NOU RECORD

ANCA GEORGESCU 2:55,1 LA 200 m BRAS

Cea de a treia reuniune a concursului național de primăvară găzduit de piscina acoperită (50 m) de la „23 August" a fost dominată de întrecerile brasiștilor, punctate cu cele mai bune rezultate.

În cursa feminină, dinamovista **Anca Georgescu,** pregătită de fosta recordmană a țării Sanda Grințescu, a demonstrat din nou că nu are nici o adversară de valoare la această oră în țară, cîștigînd și pe distanța de 200 m. Ea a impus întrecerii un ritm viu, detașîndu-se de principalele urmăritoare de la primii metri. Apoi, pe a doua „sută", ea a forțat puternic spre un nou record, reușind în final să oprească cronometrele la 2:55,1, cifră cu 0,6 sec. superioară vechilor recorduri naționale de senioare și junioare.

Mult mai disputată, pasionantă chiar, a fost disputa băieților. Din start, avantajat de alură, Șoptereanu a luat un ușor avantaj, pe care l-a păstrat în fața lui Teodorescu (primul favorit) și Hempel pînă la a doua întoarce-

— a. v. —

(Continuare în pag. a 4-a)

Anca Georgescu a corectat ieri și recordul național la 200 m bras, cu 2:55,1

TINERII BASCHETBALIȘTI ÎN LUPTĂ PENTRU TITLUL NAȚIONAL

De azi pînă joi, sala Școlii sportive din Sibiu găzduiește turneele finale ale diviziei școlare și de juniori. Participă formațiile masculine ale Șc. sp. Cluj, Șc. sp. Satu Mare, Șc. sp. Arad, Șc. sp. Pitești, Șc. sp. Brașov, Farul Constanța, C.S.M. Iași, Lic. nr. 35 București și celor feminine ale Șc. sp. Satu Mare, Șc. sp. Cluj, Metalului Salonta, Șc. sp. Brașov, Șc. sp. Constanța, Viitorului Dorohoi, Lic. nr. 35 București, și Șc. sp. Craiova.

Competiția prilejuiește o pasionantă luptă pentru locurile fruntașe constituind în același timp, **o bună ocazie de a trece în revistă cele mai valoroase elemente tinere ale baschetului nostru.** Deci, examenul nu va consta doar în preocuparea de a ocupa un loc în rîndul echipelor premiate, ci și în selecția (ca talie), pregătirea fizică, tehnică și tactică a sportivilor.

O SĂPTĂMÎNĂ PÎNĂ LA MECIUL CU ITALIA

Rugbyștii români înaintea ultimului test

Care vor fi cei 15 titulari pentru echipa de rugby a României, care la 11 aprilie va întîlni reprezentativa Italiei, în meci oficial contînd pentru „Cupa națiunilor — F.I.R.A." ?

Răspunsul aparent ușor va fi amînat pînă după meciul de astăzi, ultimul trial al selecționabililor. Cauza am precizat-o : numeroasele indisponibilități ivite și care au afectat toate compartimentele. Așadar, colectivul de antrenori care coordonează pregătirea lotului a avut și are încă multe probleme de rezolvat.

În principiu, pentru meciul de trial de astăzi, cînd vor evolua două selecționate (A și B) antrenorii s-au fixat asupra următorilor jucători :

A : Baciu, Onuțiu, Drăgulescu—Șerban, Țuțuianu—Miclescu, Demian, Al. Pop—Bărgăunaș, Nicolescu — Suciu, Dragomirescu, Nica, Teleașă—Durbac.

B : I. Pop, Turlea, Caraiman — Tătucu, Postolache — Cristea, Dumitrescu, Roman (Achim)—Mihai, Haralambie—Caragea (Hulă), Motrescu, Damaschin, Constantin — Simion (Nedelcu).

Este posibil însă ca antrenorii să încerce și utilizarea unora dintre jucătorii indisponibili (cu avizul medicului, evident) : **Atanasiu, Dinu, Iorgulescu, Florescu, Răscanu, Iftimie și Dărăban.** Prin urmare, să așteptăm și acest ultim trial...

sportul Magazin

PASĂREA PĂDURILOR RUGINITE

Primăvara, pasionații păsării ce saltă în zbor din locuri tăcute, vegheate de tufe roșcate și trunchiuri umede, își pregătesc cartușele cu alică măruntă. Cînd au „căzut", sitarii saltă cam din aceleași locuri îmbrăcate în nuielișuri și tufă roșie, în

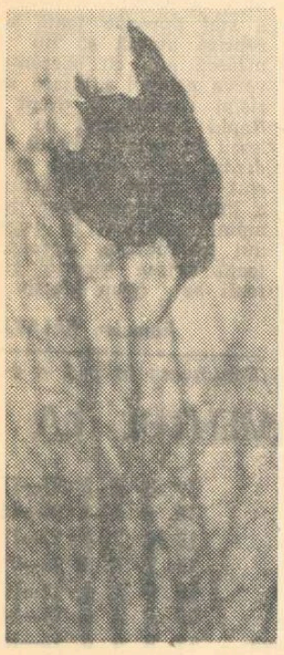

care i-ai găsit și anul trecut. Și dacă ai „dibuit" un luminiș retras, peste care pasărea își joacă zborul dragostei, adesea în pereche, te poți socoti vînător de două ori norocos. Întîi, fiindcă ai găsit locul și la anul tot aici vei veni, al doilea, ai ocazie să tragi la loc deschis, unde sitarul se împușcă mai ușor.

Tirul la sitar este un tir al hazardului, față de alte specii de vînat cu aripi pentru care, încă din secolul trecut, au apărut „rețete" diferite, de la autor la autor, în privința corecției de ochire. Tirul la sitar este tirul vînătorului pasionat. Aici partenerii nu se mai întreabă : cît i-ai pus în față, lateral, etc. Focul aruncat spre pasărea apărută pe fundalul slab luminat al pădurii este aproape instantaneu unui epolaj rapid, pe care nevînătorul l-a văzut numai în filmele western.

Și vînătorul care se apleacă cu o oarecare solemnitate asupra păsării căzute, cu penajul asemănător frunzelor de mult ruginite, gîndește, poate, asemenea autorului prezentelor rînduri : cine e vînător împușcă sitari, cine nu...

Constantin EFRIMESCU

DERBYUL DINAMO - PROGRESUL

DUMITRACHE : „Aoleu, par decișI ! Dacă nu și-au uitat legitimațiile e de rău !!!

Desen de **S. NOVAC**

ÎN 4 RÎNDURI

Caramalis de la Jiul s-a remarcat prin duritățI comise asupra jucătorilor de la Steaua

Dacă pe cîmpii la noi
Semănatul e în toi,
El a și trecut, grăbit,
De pe-acuma, la cosit.

V. D. POPA

ADEVĂRURI

● Fotbalul este cel mai amar desert pe care-l consumă englezii și cel mai răscolitor sedativ pentru oamenii care-și provoacă griji în speranța că le vor rezolva.

George Bernard Shaw

● Cununa timpurie de lauri e plantă otrăvită. Ea sădește pe creștetul tînăr — păr alb.

Hans Kasper

● Civilizația progresează cu viteza de cîteva noduri gordiene pe an.

Wieslaw Brudzinski

● Viața noastră nu e scurtă ; noi sîntem cei care o scurtăm.

Seneca

250 DE MILIOANE!

Nu, nu-i vorba de bani. Nici de locuitorii unei țări sau unui continent, ci de sportul de performanță ! 250 de milioane de oameni — după statisticile UNESCO — se agită în lumea asta, pe toate continentele, pentru performanțe și recorduri, pentru titluri de campioni mondiali și medalii olimpice.

Este firesc, este bine că oamenii fac sport, că vor altceva decît ideologii violente, conflicte internaționale, războaie. Este bine pentru că nu există poate nimic pe pămînt mai drept și mai plăcut decît victoria într-o întrecere sportivă.

Așadar, 250 de milioane ! Să vedem cîți și în ce sporturi anume. Baschetul și voleiul — cîte 65 de milioane, deci numai ele laolaltă 130 de milioane. Baschetul în 127 de țări, voleiul în 108. Pare cam mult, dar noi știm că sînt țări, la noi în Europa, în Asia și în America, în care aceste sporturi se practică frenetic. Și apoi, cum am putea contesta statisticile UNESCO ?...

Dar, să mergem mai departe. Al treilea sport în lume, ca popularitate, — desigur, mulți îl consideră în primul rînd — fotbalul : 26 de milioane, cu un mare număr de țări, 135 ! O răspîndire justificată pentru secolul nostru, în care un campionat mondial de fotbal este privit la televizor de mai mulți telespectatori decît o călătorie spre lună !

Tot peste 20 de milioane (25,5 în 94 de țări), surpriză, tirul. Vă spunem sincer că nu putem înțelege de unde rezultă un atît de mare număr de trăgători, dar dacă zice statistica...

În sfîrșit, atletismul, pe care îl bănuiam (nu, nu fiindcă am fost atlet) mai iubit, mai popular. Doar 19,5 milioane. E drept, în cele mai multe țări din lume (143), deci chiar înaintea fotbalului. Totuși, slabă consolare. Aceasta înseamnă că atleții reprezintă abia o treime din numărul baschetbaliștilor și cu 6 milioane mai puțin decît fotbaliștii. Dar, acesta-i adevărul. O minge astăzi seduce mai mult decît o prăjină sau un disc.

Nemulțumitoare pentru concepția noastră biologică sînt cifrele natației — 10,5 milioane (98 de țări) și schiului — 8 milioane (47 de țări).

Urmează sporturi cu cîte 4,2 milioane — ciudată această egalitate ! — haltere, lupte, gimnastică. Și pe țări, în ordine 93, 88, 62. Și încă o curiozitate : înaintea acestor trei discipline, cunoscute și apreciate — surpriză ! — judo cu 6 milioane de practicanți, din 78 de țări ale lumii.

În sfîrșit, ultimele cifre : 2,8 milioane — boxul, în 117 țări, și tot 2,8 milioane — ciclismul, dar numai în 107 țări.

Poate ar fi interesant de știut și de spus, măcar în cîteva rînduri, care sînt sporturile preferate pe țări, unde anume sînt ele cele mai practicate.

Știm că în Finlanda sporturile cele mai îndrăgite sînt atletismul, hocheiul, luptele și boxul. Nu este posibil ca în Brazilia un alt sport să concureze fotbalul.

Englezii au preferință pentru fotbal, rugby și crichet ; australienii pentru înot și tenis ; americanii pentru baschet și fotbal-rugby ; cubanezii pentru basseball. Păcat că toate acestea nu te putem ilustra cu cifre exacte. În schimb, o putem face pentru Norvegia și U.R.S.S. Schiul este atît de mult iubit în Norvegia, încît pentru stringerea unui fond pentru Sapporo au fost lansate 1.300.000 de formulare pentru 10 coroane fiecare. Iar în Uniunea Sovietică, după schi (peste 6 milioane) urmează atletismul (5.042.500), bineînțeles fotbalul (4.255.900) și apoi șahul, baschetul, natația.

Dar, să nu uităm și pe cei care fac sport, nelegitimați, dornici numai de voluptatea mișcării. Cu ei, numărul celor care cred în noua religie a secolului nostru, mișcarea, poate este un miliard.

Virgil LUDU

„POFTĂ BUNĂ" LA J. O.

1100 000 ouă — 148 920 kg. carne

Cei 12 000 de sportivi participanți la J.O. de la München, și însoțitorii lor nu vor ști ce să prefere pentru meniurile lor, la restaurantul din satul olimpic. O listă de mîncăruri redactată în cinci limbi (germană, franceză, engleză, spaniolă și rusă) le va propune să-și aleagă, după cum urmează :

Felul I : Cremă de roșii cu crutoane, supă cu tăiței, sardele în ulei, cornete de șuncă, heringi cu sos de muștar, salam și roșii, salată Carmen.

Felul II : Carne de vacă cu condimente, friptură din pulpă de curcan cu fructe, ficat prăjit cu cartofi și ceapă.

Garnituri : orez, piure de cartofi, cartofi prăjiți, legume asortate, spanac, sparanghel și trei feluri de salată.

Desert : budincă de nuci, prăjituri cu ananas, compot, salată de fructe, prăjituri, iaurt, diverse brînzeturi, înghețată.

Pentru dejun și cină vor fi necesare 148 920 kg carne, 38 869 kg vînat și carne de pasăre și 26 210 kg pește. Se apreciază consumul a 1 100 000 ouă.

Pentru micul dejun au fost prevăzute 960 000 porții de unt, miere și dulceață. În ceea ce privește fructele, se prevede consumul a 28 000 porții fragi, mure și căpșuni, ca și a 23 000 porții banane, pepene și struguri.

Ca garnituri la mesele principale, au fost prevăzute : 102 600 kg cartofi, 11 000 kg orez, 7 000 kg tăiței, 48 630 kg legume proaspete, 10 500 kg roșii, 31 500 kg țelină și 360 000 porții de salată.

Cei care au alcătuit meniurile, apreciază că dintre cele 50 de sortimente de deserturi propuse, sportivii vor prefera iaurtul și înghețata. În consecință, le vor sta la dispoziție 756 000 iaurturi și 504 000 porții de înghețată.

În sfîrșit, ca băuturi : 106 700 litri suc de portocale, 15 600 litri suc de grepfrut, 13 200 litri suc de roșii, 22 500 litri cafea, 78 000 punguliță nescafe, 90 000 punguliță ceai negru, verde, de mentă, mușețel și verbină, 64 500 litri, lapte, 36 000 punguliță de cacao și ovomaltină, ca și 86 400 litri diverse limonade.

ION MIHAICA
expoziție de fotografii artistice cu temă sportivă
A.A.F.

Asociația artiștilor fotografi (A.A.F.) anunță vernisajul expoziției de fotografii cu temă sportivă aparținînd fotoreporterului Ion Mihăică. Vernisajul va avea loc în ziua de 5 aprilie, ora 18,30, la Galeria de artă fotografică din București, str. Brezoianu nr. 23.

RĂSPUNDE ION POSTAȘU

P. DAVID, BRAȘOV. *„Dacă un fotbalist este faultat în careul advers, într-un moment cînd mingea nu se află acolo, ci, să zicem, la mijlocul terenului, ce decizie va da arbitrul ?"*. Lovitură de la 11 metri !

ION ENOIU, BUCUREȘTI. *„Nepotul meu își închipuie că eu aș fi — după zisa lui Pico de la Mirandola — acel ins „care știe tot ceea ce se poate ști și ceva în plus". Or, eu, păcatele mele, nu sînt un asemenea ins. Pentru nu știu ce concurs al lui, nepotul mă întreabă : Ce sport practică internaționalul Paul Tomiță ?", Enciclopedicele dv. cunoștințe în cele sportive mă pot ajuta ?"*. Trebuie să recunosc că mi-ați dat mult de lucru cu această întrebare. Dacă n-ar fi fost prestigiul meu în joc, cred că m-aș fi lăsat păgubaș ! Este vorba de jucătorul de golf Paul Tomiță, care a participat la campionatele mondiale din Argentina. La noi, nu se practică acest sport. În orice caz, rugați-l pe nepotul dv. să nu se mai înscrie la nici un concurs. Sau, dacă o face, îl privește !

MARIA TURCU, ORĂȘTIE. Regretăm, dar nu avem fotografiile solicitate. În general, nu putem da curs unor asemenea cereri și cu atît mai puțin vă putem ajuta să vă completați albumul cu fotografiile echipelor feminine de... fotbal Gaz metan Mediaș, Foresta Arad și Petrolul Ploiești. Abia au învățat fotbalul. N-au ajuns încă la fotografia ce trebuie făcută înainte de începerea meciului sau la sfîrșitul lui (în caz de victorie !).

ANTON RĂDULESCU, COMUNA BRĂNEȘTI. *„În calitate de căpitan al unei echipe de volei participantă la „Cupa Primăverii", constatînd că în formația adversă, din Tîrgoviște, un jucător a fost substituit cu altul (Florentin Rădulescu cu Ovidiu Rizescu), am făcut contestație, încă în timpul meciului. Contestația a fost însă respinsă, pe motiv că Rizescu n-ar fi jucat decît o perioadă scurtă, în care s-au înscris doar 6 puncte. Pentru admiterea contestației, ni s-a spus, ar fi trebuit ca în acest timp să se fi înscris 7 puncte"*. Ce aș putea să vă răspund ? Că „argumentele" onoratei comisii sînt de domeniul fanteziei. Nu există nici o prevedere regulamentară care să stipuleze că o abatere atît de gravă, cum e substituirea unui jucător, trebuie apreciată în funcție de timpul cît a durat ea. Dar, mai știi, o fi avînd comisia un regulament propriu, demn de înaintat Federației internaționale de volei, spre studiere și generalizare ! În acest caz, comisia ar putea primi și un premiu !

I. GHINESCU, COMUNA BOTENI. Un catren, inspirat de faptul că Ghiță, portarul echipei Sport Club Bacău, face dovada, și în acest sezon, a unei forme remarcabile. Dar...

Portarul de la Bacău
E mereu la postul său,
Dar „la lot" — vedem cu toții —
Veșnic e-n... afară porții !

V. ȚEPELUȘ, BUCUREȘTI. Îmi rezervați și mie o.. țeapă, pe marginea unui răspuns dat unui cititor sau mai bine zis versurilor sale, pe care le hărăzisem coșului :

Pentru versuri de-acest fel,
Ia-ți un coș (n-ai altă cale).
Dar să-l iei mai măricel.
Ca să-ncapă și-ale tale !

Din acest punct de vedere, nici o grijă :

Coșul e destul de mare,
Îți spun asta, ca să știi
Și adaug : ca atare,
Poți începe să ne scrii !

NICOLAE MORAR, COMUNA SINCRAI. 1) Pele avea 17 ani și jumătate cînd a fost selecționat în echipa națională a Braziliei, la campionatul mondial de fotbal din 1958, din Suedia. 2) Recordul

mondial masculin la săritura în lungime este deținut de atletul Beamon (S.U.A.) cu performanța de 8,90 m, realizată în cadrul J.O. din Mexic. 3) Poate că e prea devreme, la 15 ani, să jucați într-o echipă divizionară de fotbal. În schimb, sînteți în întîrziere cu niște treburi gramaticale, scriind, de pildă, *„mam gîndit"*, în loc de *„m-am gîndit"*. Este bine să știți, de asemenea, că se scrie *„fotbal"*, și nu *fodbal"*. Aveți tot timpul, după aceea, să ajungeți un mare fotbalist !

Ilustrații : N. CLAUDIU

GÎNDURI DE PRIMĂVARĂ

Atleții : *Nu ne mai plîngem de insomnii. După atîtea alergări și sărituri...*

Boxerii : *Și ce dacă vine căldura ? Noi nu scoatem mănușile.*

Hocheiștii : *Paradoxal ! Ne pregătim de hibernare !*

Schiorii : *Ne fuge terenul de sub picioare.*

Barbu ALEXANDRU

În pretoriul televiziunii franceze

Procesul AMATORISMULUI OLIMPIC

● AVERY BRUNDAGE: acuzat sau acuzator? ● Nouă campioni olimpici în juriu ● ALEXANDRU ȘIPERCO — martor al acuzării ● În rînd cu viteza și erotismul ● MARIELLE GOITSCHEL s-a declarat profesionistă

Luni seara, studioul mare al ORTF, amenajat în amfiteatru, s-a transformat pentru două ore, pline și agitate, în pretoriul unui original proces intentat amatorismului olimpic. (Pare destul de semnificativ faptul că această emisiune urmează altor două „procese" consacrate de televiziunea franceză vitezei și erotismului, ca și cum aceasta ar fi ordinea firească a maladiilor lumii. Independent de vecinătate, rămîne oricum marea onoare pe care micul ecran a făcut-o unei probleme sportive, într-o inedită premieră mondială). Așadar, scena prezenta pe președintele de tribunal **Etienne Mougeotte**, însărcinat cu conducerea dezbaterilor, înconjurat de un juriu format din **nouă foști campioni olimpici francezi**, care urmau să pronunțe verdictul. De o parte apărarea, reprezentată de tînărul maestru **Jean-Marc Varaut**, care a citat ca martori pe redactorul-șef al ziarului „Le Figaro" **Jean-François Brisson**, pe **Monique Berlioux**, directoarea informațiilor din C.I.O., pe popularul atlet **Michel Bernard**. De cealaltă parte — acuzarea, reprezentată de redutabilul maestru **Charles Lederman**, ai cărui martori au fost : membrul C.I.O. pentru România **Alexandru Șiperco** (singurul nefrancez participant la emisiune), convocat (de fapt invitat) ca președinte al faimoasei Comisii pentru reforma articolului 26, apoi campioana de schi **Annie Famose** și **Marceau Crespin**, directorul sporturilor din Franța.

Chiar dacă președintele ar fi pronunțat formula tradițională, invitînd acuzatul să se scoale, probabil că tot nu am fi aflat prea lesne cine este pirul acestui proces extraordinar. Nici pînă astăzi nu s-a întrunit majoritatea pentru a decide dacă Avery Brundage, președintele C.I.O., este victima sau vinovatul. Emisiunea a debutat cu un interviu filmat la Lausanne, în care venerabilul apărător al amatorismului pur a debitat de fapt un act de acuzare. Ca o demonstrație, parcă (după moda televiziunilor americane), frazele lui Brundage erau întrerupte de secvențe publicitare jucate de fostul campion olimpic Jean-Claude Killy. Era deci clar că în dezbaterile ce au urmat se înfruntau adepții unui amatorism integral în sport și partizanii unei reforme liberale a regulii actuale care favorizează ipocrizia.

Așadar, în fața acestui aparat cam teatral, care este justiția de studio, s-a pus întrebarea : **trebuie sau nu trebuie îndulcite actualele reguli ale amatorismului ?** S-a pus în marș tot sistemul întrebărilor, contra-interogatoriilor, pledoariilor, s-a folosit dubla magie a verbului și imaginii pentru a găsi răspuns unei chestiuni am zice atît de clară încît orice argumente ale apărării nu ar fi putut împiedica un masiv : da ! Este greu de crezut că cineva se poate așeza (lăsînd doza de idealism acasă) de partea unei reguli născută în altă epocă, supraviețuind doar printr-un vinovat consens, de o falsă pudoare, în contrast evident cu evoluția dinamică a societății umane. Liderul apărării a precizat, de altfel, cu experiența sa de avocat, că o lege care nu obține adeziunea celei mai largi fracțiuni a opiniei rămîne inaplicabilă, deci rea.

Anulînd aproape valoarea dezbaterilor (sau poate tocmai vrînd să pareze țăria unui verdict prea violent), Monique Berlioux — ea însăși fostă campioană de înot a Franței — a apreciat că noua formulare, mult mai liberală, a regulii 26 — supusă unui vot prin corespondență în rîndul membrilor C.I.O. — este practic adoptată. În aceste condiții, votul final al juriului n-a constituit nici o surpriză. Dintre foștii campioni olimpici Joseph Guillemot (atletism, 1920), Jean Boiteux (înot, 1952), Marielle Goitschel (schi, 1964 și 1968), Gaston Mercier și Raymond Salles (canotaj, 1952), René Duverger (haltere, 1932), Gilles Berolatti (scrimă, 1968), Micheline Ostermeyer (atletism, 1948), J.J. Guyon (călărie, 1968) — șapte au răspuns **da** și numai doi (sau mai bine spus două) au optat pentru **nu** (Marielle Goitschel, care s-a declarat profesionistă și deci neinteresată de chestiune, și Micheline Ostermeyer, aruncătoare de disc și de greutate, astăzi virtuoză pianistă, al cărei ideal ar fi o lume fără bani și deci fără profesioniști).

Nimeni n-ar putea pretinde că datorită acestui „proces" problema amatorismului și-a găsit rezolvarea. Rămîn în schimb două fapte marcante : 1. necesitatea de a supune opiniei publice largi, prin intermediul televiziunii, o temă ce devine astfel de interes general și 2. votul majoritar al campionilor olimpici pentru îndulcirea statutului sportivului amator olimpic, în conformitate cu evoluția societății în ansamblu (ceea ce nu exclude conservarea olimpismului ca un ideal, ca o stare de spirit ce incumbă noțiunea de sacrificiu).

Victor BANCIULESCU

NOUL STATUT AL AMATORISMULUI SUPUS VOTULUI MEMBRILOR C. I. O.

În chiar ziua „procesului", cotidianul parizian „l'Équipe" a dezvăluit conținutul noului text al regulii 26, supus votului membrilor C.I.O. prin corespondență. Indiscreția aceasta ne permite să constatăm că unanimitatea Comisiei executive a C.I.O. a admis, în cea mai mare parte, dacă nu expresiile, în orice caz punctele de vedere progresiste, conforme cu realitatea și evoluția socială, ale Comisiei prezidată de membrul C.I.O. pentru România, Alexandru Șiperco. Se așteaptă rezultatul votului — prin poștă — al celor 74 de membri ai C.I.O. Pentru a fi adoptat, textul — pe care-l publicăm mai jos — trebuie să întrunească o majoritate de două treimi, să primească adică 50 de voturi.

I. Pentru a fi admis la Jocurile Olimpice, concurentul trebuie să respecte, în spirit și morală, tradiția olimpică și trebuie să fi practicat sportul întotdeauna ca o activitate anexă, pentru propria sa plăcere, fără a primi vreo remunerație, de orice natură, pentru participarea sa.

Mijloacele sale de existență nu trebuie să provină din și nici să depindă de veniturile pe care le-ar putea avea de pe urma sportului ; concurentul trebuie să aibă o situație personală care să-i asigure existența prezentă și viitoare.

El nu trebuie să fie, nici să fi fost profesionist, semiprofesionist sau clasat „neamator" în vreun sport. El nu trebuie să fi antrenat, instruit sau format sportivi de competiție cu scopul de a obține vreun profit. Monitorii de educație fizică predînd debutanților sînt admisibili.

II. Concurentul trebuie să urmeze regulile federației internaționale care controlează sportul pe care-l practică și să li se conformeze, chiar dacă ele sînt mai stricte decît cele impuse de Comitetul Internațional Olimpic.

Directivele Comitetului Internațional Olimpic sînt următoarele :

a) Concurentul nu trebuie să permită, direct sau indirect, ca fotografia sau succesele sale sportive să fie exploatate, în mod individual, în scopuri publicitare.

b) El nu trebuie să scrie, nici să semneze, nici să permită să fie semnat de alții, în presă, nici să apară din proprie inițiativă la radio, la televiziune, sau la cinema în timpul perioadei în care participă la Jocurile Olimpice, fără a avea autorizația șefului său de delegație.

c) Publicitatea rezultată din contractele încheiate de federațiile naționale în domeniul echipamentului trebuie să fie în mod strict controlată de federațiile internaționale, iar copiile vor fi trimise Comitetului Internațional Olimpic spre aprobare.

III. Concurentul poate accepta :

1. Un ajutor din partea Comitetului național olimpic sau din partea asociației sale sportive naționale în cursul perioadelor consacrate pregătirilor și participării la competițiile sportive, inclusiv Jocurile Olimpice. Un asemenea ajutor va consta numai în : cazarea în timpul antrenamentului și participării, hrana, transportul, echipamentul sportiv, instalațiile sportive, antrenamentul, îngrijirea medicală, ca și bani de buzunar pentru a acoperi micile cheltuieli, acestea în limitele aprobate de propria sa federație sportivă internațională sau de către Comitetul național olimpic.

Perioada consacrată integral antrenamentului și care va fi aprobată de către federațiile internaționale sau comitetele naționale olimpice este, în regulă generală, de 30 de zile și nu trebuie în nici un caz să depășească 60 de zile în cursul unui an civil.

2. Plata unor prime de asigurare în caz de accident sau de boală datorată antrenamentului sau competițiilor.

3. Burse de studii acordate în conformitate cu normele academice și tehnice, cu condiția îndeplinirii obligațiilor școlare și universitare și nu datorate unor succese sportive.

4. Premii obținute în urma competițiilor, în limitele fixate prin regulile federației internaționale respective și aprobate de către Comitetul Internațional Olimpic.

5. Comitetul Internațional Olimpic se opune compensării salariului pierdut, cu excepția cazurilor recunoscute a fi demne de interes. Numai în aceste cazuri, comitetele naționale olimpice sau federațiile internaționale pot autoriza plata compensațiilor care vor acoperi numai pierderea de salariu cauzată de absența concurentului de la lucru, din pricina participării sale la Jocurile Olimpice sau la importante manifestații sportive internaționale aprobate de către federațiile internaționale. În orice caz, sumele plătite în conformitate cu aceste dispoziții nu pot întrece totalul pe care concurentul l-ar fi obținut în mod normal exersîndu-și profesiunea în perioadele luate în considerare.

ZBOR FĂRĂ... MOTOR

Iată o sugestivă imagine dintr-un meci de fotbal, surprinsă de colaboratorul nostru N. Tokacec. Apărătorul s-a desprins de la pămînt și... înălțîndu-se în văzduh, a respins balonul, cu capul.

Sportivii Ungariei abordează anul preolimpic cu un frumos buchet de succese

Sportivii Republicii Populare Ungare se înfățișează în ziua marii sărbători a eliberării patriei cu un frumos buchet de succese, care vin să confirme încă o dată că, în condițiile prielnice create de societatea socialistă, sportul se dezvoltă necontenit, urcînd treptele înaltelor performanțe ale afirmării pe plan internațional.

Bilanțul realizărilor din ultimul an este cît se poate de concludent. Cea mai succintă statistică ne arată că sportivii țării vecine și prietene au cucerit 12 titluri de campioni mondiali și tot atîtea de campioni ai Europei. În fruntea performerilor se situează tenacele luptător Janos Varga, tînărul pentatlonist Peter Kelemen, inepuizabilul spadasin Tibor Pezsa, toți trei încununați cu titlul de campioni ai lumii, ultimii doi contribuind și la victoria echipelor lor în respectivele campionate mondiale. În rîndul sportivelor, pe treapta cea mai de sus se află cunoscuta înotătoare Andrea Gyarmati, care a părăsit deseori piscina de concurs cu noi recorduri și care s-a înapoiat de la Barcelona cu două titluri de campioană europeană.

Rezultate remarcabile au obținut, în ultimul an, și trăgătorii, Dr. L. Hammeri, L. Papp, K. Marosvari — sînt nume care s-au impus la precedenta ediție a „mondialelor" de tir, de unde au reușit să revină, după mulți ani, cu un titlu mondial, ceea ce, desigur, sporește încrederea în șansele lor la viitoarea întrecere olimpică.

De altfel, gîndurile sportivilor fruntași se îndreaptă tot mai insistent spre München, gazda Jocurilor Olimpice din 1972. Toți își doresc să ajungă în zona de glorie a medaliilor și în acest scop se pregătesc cu deosebită rîvnă.

În atletism, pe lîngă neobositul aruncător de ciocan

Peter Kelemen, campionul mondial de pentatlon modern, fotografiat în timpul probei de călărie.

Gyula Zsivortsky, pe lîngă aruncătoarea de suliță Angela Nemeth, s-a impus atenției, în ultima vreme, săritorul în înălțime Istvan Major, un adept al „flop-ului", creditat anul acesta cu o performanță de 2,17 m.

Fostul campion de box Laszlo Papp pregătește o nouă generație de „scrimeri ai pumnului", care va trece, mai întîi, prin examenul campionatelor europene de la Madrid. În domeniul caiacului și canoei, campionul olimpic Tibor Tatai este urmat îndeaproape de reprezentanții noului val. Echipa de polo se află în mîinile experimentatului antrenor Bela Rajki, care este convins că o va duce la noi succese.

Pentru o mai bună desfășurare a procesului de pregătire în vederea următoarelor campionate mondiale, europene și a Jocurilor Olimpice, s-a luat măsura constituirii a zece centre speciale. Acestea funcționează pe lîngă cluburile Ujpesti, Dozsa, Honved Budapesta, Vasas, Ferencvaros, Csepel, Spartacus Budapesta, Vasutas Budapesta, Tatabanya, Győr Raba și Diosgyör. Toate sînt dotate cu material adecvat, cu aparatură pentru cercetare și control științific, precum și cu specialiștii necesari.

sportul în lume

Învingînd pe campionii mondiali Hasekawa — Konno cu 3-2

CUPLUL MARIA ALEXANDRU-STIPANCICI S-A CALIFICAT ÎN SFERTURI DE FINALĂ LA DUBLU MIXT

NAGOYA, 3 (prin telefon, de la trimisul nostru special). După o zi de odihnă meritată (eforturile depuse de jucători și jucătoare în întrecerile pe echipe au fost considerabile), aici la Nagoya au reînceput disputele pentru titlurile mondiale puse în joc de cea de a 31-a ediție a campionatelor lumii la tenis de masă. La cele 16 mese de joc din Hala Aichi s-au prezentat peste 300 de sportive și sportivi, fiecare dintre ei stăpîniți de dorința de a realiza o performanță remarcabilă în cele cinci probe individuale : simplu femei, simplu bărbați, dublu femei, dublu mixt și dublu bărbați. Firește, preliminariile probelor de dublu mixt și simplu bărbați — programate sîmbătă — n-au produs încă surprizele de proporții care, probabil, vor puncta competiția în fazele următoare. Este evident însă, chiar și de la această primă luare de contact, că ierarhiile vor suferi multe modificări, că vom asista la un asalt năprasnic al îndemînaticilor sportivi din Asia. Pentru că, fără nici o îndoială, ei sînt protagoniștii probelor individuale, așa cum au fost și la competiția pe echipe în care, în ambele probe, au obținut atît medaliile de aur cît și pe cele de argint.

Și acum, o succintă relatare a evoluției sportivelor noastre în proba de dublu mixt și rezultatele mai importante înregistrate în reuniunile de sîmbătă.

Cuplul alcătuit din Maria Alexandru și iugoslavul Stipancici a debutat cu succes în proba de dublu mixt. În primul tur, cei doi au eliminat cu facilitate perechea columbiană Perez - Fuentes cu 3—0 (5, 9, 11), apoi au avut cu adversar dublul japonez Koiwa--Koshinaka. După ce au pierdut primul set cu 18—21, M. Alexandru și Stipancici au jucat excelent cîștigîndu-le pe următoarele trei cu 21—10, 21—13 și 21—19. Apoi, în optimile de finală, cuplul româno-iugoslav a întîlnit pe Hasekawa și Konno (deținătorii titlului mondial). A fost o partidă dramatică. Japonezii au condus cu 1—0 și 2—1 la seturi, dar Maria Alexandru și Stipancici au atacat excelent în ultima parte a întîlnirii, obținînd o splendidă victorie cu 3—2 (15—21, 21—12, 17—21, 21—19, 21—19). În urma acestui rezultat, ei s-au calificat în sferturile de finală, alături de perechile Alser (Suedia) — Pogosova (U.R.S.S.), Beleznay — Kishazy (Ungaria), soții Scholler (R.F.G.), Gomoskov - Rudnova (U.R.S.S.), Cian Sili, Lin Hui-cin (R. P. Chineză), Nisi—Kukuna (Japonia) și Kohno — Kowada (Japonia).

Perechea Surbek (Iugoslavia) — Mihalca (România) a cîștigat în primul tur la Sewinde — Tetjahkoman (India) cu 3—0, dar a pierdut apoi în fața perechii japoneze Itoh — Sakamoto cu 2—3.

C. COMARNISCHI

ÎN MAROC,

Ultimele pregătiri pentru competiția rugbyștilor juniori

Mîine se va cunoaște formula de desfășurare a „Cupei națiunilor — F.I.R.A."

CASABLANCA, 3 (prin telefon, de la trimisul nostru special). În ciuda faptului că pe agenda sportivilor din localitate se înscrie o suită de competiții-campionate de fotbal, Turul ciclist al Marocului, semifinalele „Cupei" și turneul final al diviziei B la rugby — totuși apropiatul turneu al juniorilor din cadrul „Cupei națiunilor — F.I.R.A." rămîne în prin planul atenției generale. Se discută mult asupra formulei de disputare a turneului, acum, după anunțarea oficială a absenței echipelor Cehoslovaciei și Portugaliei. Punctul de vedere al delegației României este următorul : **stabilirea a două grupe cu cîte 3 echipe, prin tragere la sorți.** În fiecare grupă să se joace cîte două meciuri și apoi să se întocmească clasamentele. Mai departe cîștigătoarele grupelor să joace pentru locurile 1 și 2, cele situate pe locurile 2 în grupe pentru locurile 3-4, iar clasatele pe locurile 3 în grupe pentru pozițiile 5—6. O hotărîre definitivă asupra formulei turneului se va lua abia luni seara de către comisia tehnică, după sosirea tuturor delegaților.

Presa marocană continuă să comenteze șansele participantelor. Se contează mult pe o prezență remarcabilă a XV-lui țării gazdă, determinată și de valoarea reală a jucătorilor, dar și de avantajul terenului propriu. **Dl. Gerard Tarrouzzon,** selecționer unic al echipelor naționale de seniori și juniori este convins că echipa Marocului **„va fi foarte aproape de locul I, întrucît dispune de jucători experimentați, rodați în multe meciuri de campionat și chiar în partide internaționale".**

Delegația României, care este înconjurată cu multă simpatie, a efectuat primele antrenamente de pregătire fizică pe terenurile aflate în perimetrul Liceului Chwqi, unde este cazată, începînd de vineri. Toți componenții lotului manifestă o bună dispoziție. Antrenorii sînt mulțumiți de selecția făcută, considerînd că echipa are un potențial tehnic și fizic corespunzător pretențiilor turneului. Totul va depinde de orientarea tactică, de încadrarea echipei în spiritul jocului, cuvîntul de ordine, pentru toate meciurile, fiind ritm și atac susținut. Chiar și meciul cu Franța — la cota pronosticurilor, favorita turneului — este deschis oricărui rezultat. Meciul poate fi cîștigat, deși el reprezintă un examen foarte greu...

Un ultim amănunt : plouă continuu la Casablanca, ceea ce sporește splendoarea liziere-lor de palmieri. O geană de soare dacă s-ar ivi, ar zbici pămîntul și ar readuce optimismul în inimile organizatorilor. Pînă miercuri, însă...

Dan GÂRLEȘTEANU

LUMEA OVALULUI

Deci, galezii cîștigă „Turneul celor 5 națiuni" și mențin sus panașul rugbyului insular, în această confruntare care se vrea — cu orice preț — de elită. Recitind cronicile ultimul meci, de la Colombes, care a oprit răsuflarea spectatorilor din tribună, ca și a unei țări întregi pasionată de oval, ne putem da seama ce a însemnat această victorie britanică pe teren francez. spulberînd ultimele nădejdi ale echipei de la Pirinei. Ceea ce Franța reușise în 1968, cîștigînd toate întîlnirile, este azi performanța Țării Galilor. Continentul se pleacă în fața insulei, fiindcă, în fond, în acest campionat al „celor mari", francezii reprezintă Europa, fiind singurii admiși în sanctuarul acelora care au inventat jocul cu mingea nerotundă.

În universul atît de împărțit al rugbyului, victoriile nu se măsoară la scară mondială, ci numai prin comparație. Urmează acum să facem deducțiile necesare după apropiatele test-meciuri de la Antipozi, unde alți campioni cu veleități, neo-zeelandezi și sud-africani, se vor confrunta cu emisarii continentului european. Nimic nu va fi oficial, însă, ca rezultat și ierarhie. Ceea ce, inevitabil, diminuează din interesul pentru întreaga problemă.

În același timp, cu perseverență și disciplină, alte echipe se alinia'ză la startul „Cupei națiunilor" — F.I.R.A., nutrind desigur speranța că într-o zi această competiție — și numai aceasta — să capete anvergura mondială ce o merită. În rîndul formațiilor participante se numără și cea a României. Țară ale cărei tradiții și performanțe în rugby sînt respectate pretutindeni. Păcat, totuși, că nu putem ști exact valoarea XV-lui nostru, în comparație cu cele din toate țările unde se joacă rugby. Și aci, ca și într-o serie de alte sporturi, absența unui campionat al lumii creează inechități și confuzii.

Evident este prea simplu să pledezi de pe poziția unei părți neadmise în discuție și care-și cere elementarele drepturi la cuvînt. Sîntem spectatori în această dispută a somităților unui sport în care promovările sînt practic excluse.

„Cei 5" au fost 4 la început, numai țările britanice disputîndu-și întîietatea în turneul ajuns acum la a 46-a ediție. Acceptată ulterior, Franța rămîne în continuare unica excepție a unei reguli de „splendidă izolare". Oare cînd se va face o cotitură și în acest rugby internațional, care păstrează cu atîta încăpățînare ținuta sa anacronică într-o lume a sportului aflată în continuă transformare ?

Radu VOIA

Voleibaliștii cehoslovaci domină turneul de la Bratislava

PRAGA 3 (Agerpres). — În ziua a treia a turneului internațional masculin de volei de la Bratislava, reprezentativa Cehoslovaciei a întrecut cu scorul de 3—1 (15—11, 15—8, 9—15, 15—13) formația Ungariei. În alte două partide disputate s-au înregistrat următoarele rezultate : selecționata orașului Bratislava — R.D. Germană 3—1 (5—15, 15—6, 15—8, 15—5) ; Cehoslovacia B — Bulgaria 3—1 (6—15, 16—14, 15—7, 15—2). În clasament conduce Cehoslovacia A cu 6 p, urmată de Cehoslovacia B 5 p, Bratislava 5 p, Ungaria 4 p, Bulgaria 4 p și R.D. Germană 3 p.

NU NUMAI DINCĂ A FOST DE VINĂ...

(Urmare din pag. 1)

susținut frenetic favoriții, rămășițele de rezistență fizică și nervoasă ale campionilor noștri s-au epuizat rapid și, fără calmul și luciditatea necesare unei astfel de finale, ei n-au putut să-și valorifice deplin forța de joc. Astfel a fost posibil ca după ce au început bine jocul și au condus cu 2—0 să-i vedem, în continuare, pasînd greșit, eziînd prea mult în atac, apărîndu-se mai puțin atent și agresiv ca de obicei.

Desigur că, încercînd să descurcăm acum țițele acestui insucces, am putea să simplificăm mult lucrurile și să spunem că dacă Steaua avea un portar în formă primea 4—5 goluri mai puțin și cîștiga Cupa campionilor europeni. Fără să încercăm a atenua vina lui Dincă, este totuși necesar să precizăm că insuccesul nu poate fi trecut total în contul portarului. Au existat și alte cauze, unele dintre ele prevăzute chiar în avancronica noastră.

De pildă, dacă scădem din numărul golurilor, realizate în acest meci de Steaua pe cele datorate lui Gruia (6) și pe cele înscrise din transformări ale aruncărilor de la 7 m (5), atunci vom vedea cu surprindere că restul îl reprezintă doar 5 (modeste) goluri. Ne era teamă că se va aștepta totul de la Gruia și lucrurile, din păcate, așa s-au petrecut... De asemenea, înainte de a vorbi despre erorile portarului (repetăm pentru a nu fi greșit înțeleși : evidente și, într-un fel, de neiertat) s-ar putea spune cîte ceva și despre faptul că echipa a primit goluri din combinații bine cunoscute ei, cum au fost cele două frumoase finalizări punctate prin pătrunderea extremei Feldhoff, la fel cum o făcea Iacob cu ani în urmă !

Cauze care să explice această ratare la milimetri a unei prestigioase victorii mai sînt și altele. Pe toate nu le putem așterne acum pe hîrtie. Și aceasta, deoarece în ciuda greșelilor personale sau colective, echipa română s-a comportat demn, atrăgîndu-și meritate elogii. Totuși, ceea ce rămîne este doar rezultatul sec, care de această dată a fost favorabil echipei VfL Gummersbach și handbaliștii acestei formații au dovedit calități de necontestat : capacitate fizică remarcabilă, forță în joc, valențe ofensive, apărare extrem de dîrză, dar niciodată excesiv de dură.

În încheiere, cîteva cuvinte despre conducătorii jocului. Partida s-a bucurat de arbitrajul a doi excelenți cavaleri ai fluierului : Haase Karlson și Leif Olssen (Suedia). Ei au temperat excesele de bărbăție în lupta corp la corp, au fluierat curajos și competent, făcînd dovada unei imparțialități depline, pentru care merită felicitări.

FOTBAL MERIDIANE

Selecționata olimpică a Iugoslaviei a cîștigat primul său meci din preliminariile J.O. La Dublin, fotbaliștii iugoslavi au terminat învingători cu scorul de 1—0 (1—0) în fața echipei Irlandei.

La Mostar, într-un meci contînd pentru „Cupa Europei, echipele de tineret ale Iugoslaviei și Olandei au terminat la egalitate: 1-1 (0-1).

Într-un meci restanță din campionatul englez, F.C. Liverpool a terminat la egalitate, pe teren propriu, cu West Bromwich Albion : 1—1.

FOTBAL

„CUPA SEMICENTENARULUI" PENTRU ECHIPE DE JUNIORI

Clubul sportiv Dinamo București va organiza săptămîna viitoare o competiție fotbalistică în cinstea aniversării Semicentenarului Partidului. La întrecerile dotate cu „Cupa Semicentenarului", vor participa echipele de juniori ale cluburilor bucureștene Steaua, Rapid, Progresul și Dinamo. Iată programul :

- marți, 6 aprilie, ora 9 : Rapid — Steaua; ora 10.30 : Progresul — Dinamo.
- joi, 8 aprilie, ora 9 : echipele învinse între ele ; ora 10.30 : formațiile învingătoare din prima etapă între ele.

În cazul că după 90 de minute scorul va fi egal, atunci se vor executa cîte 5 penaltyuri pentru desemnarea echipei cîștigătoare.

Toate meciurile se vor disputa pe stadionul Dinamo (terenul III). Intrarea pentru elevi este gratuită.

MECIUL ROMÂNIA — ALBANIA (ECHIPE OLIMPICE) SE JOACĂ LA BUCUREȘTI

Datorită stării necorespunzătoare a terenului de joc de pe stadionul Dunărea din Galați (prezintă denivelări și e de o duritate prea mare), la solicitarea antrenorilor V. Stănescu și C. Drăgușin, F.R.F. a hotărît ca meciul România — Albania, din cadrul preliminariilor olimpice, să se dispute la București (probabil pe stadionul Dinamo). Reamintim că întîlnirea va avea loc la 18 aprilie. Pînă atunci, „olimpicii" vor mai susține o nouă partidă de verificare, la 7 aprilie, la București, cînd vor întîlni pe Eintracht Braunschweig.

O VIAȚĂ ÎN SLUJBA MUNCII ȘI SPORTULUI...

(Urmare din pag. 1)

nă, la „Malaxa", lucrător tînăr, de sport nu prea auzise nimeni, ici-colo băteau cîțiva mingea, antrenîndu-se pe cîmp, vezi, acolo — face un gest cu mîna — unde sînt blocurile alea noi... De altfel, pe vremea aia nu-i ardea nimănui de sport, oamenii se gîndeau mai mult la ce să îmbrace și la ce să mănînce. Parcă văd și acum poarta de dimineață : muncitorii cu salopete slinoase cu galenți de lemn în picioare...

— Cînd ați intrat în partid ?

— Abia venisem la „Malaxa". Aveam ideile mele, dușmănoase pentru patroni. Tata era ceferist, trecut prin grevele din '33, familie mare, săracă, aș fi vrut să dau de pămînt cu toți șefii, dar nu prea știam cum... Într-o bună zi, m-a tras cineva de-o parte, un muncitor în vîrstă, și mi-a explicat ce vrea să fie mișcarea comunistă, ce urmărește și m-a întrebat ce mai aștept eu, care am cam luat-o razna... După o noapte de nesomn, m-am decis să mă înrolez în rîndurile comuniștilor. Acum, după aproape 30 de ani, ca și atunci, cred că a fost singurul lucru pe care trebuia să-l fac.

— Apoi ?

— Începusem să văd altfel lumea. S-a terminat războiul, iar eu voiam să fac totul dintr-odată — toți tinerii sînt la fel — munceam pe spetite și după lucru porneam la muncă voluntară. Îmi aduc aminte ca ieri : la poarta uzinei ne așteptau camioanele, mergeam pe șantiere, circiuma lui „Aristide", din capul Pantelimonului, rămînea pustie... Oamenii munceau cu sîrg pentru că începuseră să priceapă că muncesc pentru ei. Așa am lucrat, seri întregi, la A.N.E.F., „Republicii" de azi, pe care nemții îl bombardaseră la plecare, așa am dat o mînă de ajutor la stadionul „23 August", la baza de la Pantelimon, unde joacă Metalul astăzi.

— Ce-a fost înainte la Pantelimon ?

— O groapă, o groapă uriașă cu gunoi, pe care munca voluntară a oamenilor din uzină, conduși de comuniști, a transformat-o într-un stadion modern.

Pauza de prînz se apropie de sfîrșit și Gheorghe Buruc a uitat parcă definitiv de sandvișuri...

— Și-acum, cum am niște timp liber, o zbughesc la stadion, mai casc gura la un antrenament, mai repar cîte ceva, o instalație, un gard... Vorba aia, sportivii noștri, plecați de la noi din uzină, M-au băgat și în biroul clubului, m-au trimis în străinătate, cu motocicliștii, cu canotorii, „lasă, nea Gică, dumneata ai experiență, nu glumă", îmi spun...

— Acum mai jucați fotbal ?

— Ba bine că nu, în campionatul intersecții, apăr onoarea celor de la locomotive ! Altfel nu ne-ar fi rușine nouă, care facem 2 locomotive la 3 zile, să fim ultimii la sport ?... Am în echipă și cîțiva handbaliști și cîțiva popicari. Le merge mîna și la montaj și la popice... Deh, tinerețea...

Mă pregătesc de plecare. Zgomotul în hală s-a reaprins, semn că pauza de prînz s-a consumat. Fără nici o părere de rău, Gheorghe Buruc pune înapoi pachetul cu sandvișuri, mă privește, și ochii lui parcă grăiesc : „ei, lasă, doar mai e timp de mîncare"...

— Spuneți-mi, ați trecut prin atîtea, ați trăit transformări cît pentru două vieți, ați fost mereu în primele rînduri, ca om devotat uzinei și comunist încercat, spuneți-mi, n-ați obosit ?

Nu prea înțelege întrebarea. O repet.

— Zău așa, glumiți, oboseala e oboseală, o simți doar seara, după o zi de muncă, dar dumneata vorbești parcă despre un fel de blazare... Ei bine, a doua zi dimineață, te scoli odihnit, vii aici, în secția asta care face aproape jumătate din producția unei uzine cu 11 000 de muncitori și te frămînți cum să meargă totul mai bine, ca la sfîrșitul cincinalului să dăm o locomotivă pe zi. Întrebări de muncă, întrebări de viață... E drept, am muncit o viață de om, dar am muncit cu folos. De-aia n-am obosit.

L-am urmărit cu privirea. Peste o clipă, în umbra unui „mastodont" de 1250 de cai, Gheorghe Buruc nu mai era altceva decît o salopetă între multe altele...

MAI MULT CURAJ, STIMAȚI ARBITRI !

A fost sărbătoare și pe ulița arbitrilor de fotbal ! Conducătorii celor opt jocuri din etapa a III-a a returului au primit — fără nici o excepție — notația maximă în cronicile din ziarul nostru. Este un succes pentru care nu putem decît să-i felicităm pe „cavalerii fluierului", dorindu-le, atît celor opt premianți ai etapei trecute, cît și colegilor lor din toate eșaloanele, arbitraje la fel de bune.

Dar, chiar dacă momentul ar părea oarecum nepotrivit, trebuie să spunem că încă nu se simte în mod eficient prezența arbitrului în teren, în lupta pentru reprimarea jocului dur, periculos, pentru realizarea unor condiții de întrecere absolut corecte. Cartonașele galbene sînt scoase cu sfială din buzunarul de la bluză, iar cele roșii nu sînt puse de loc în acțiune, deși la ultimele meciuri s-a observat o recrudescență a jocului brutal, o tendință a apărărilor de a rezolva lupta cu înaintașii, nu cu armele firești ale tehnicii și ale unei bune pregătiri tehnice, ci cu acelea prohibite de regulament și de etica sportivă, ale faulturilor, ale intrărilor periculoase, cu scopul intimidării adversarului. Unii dintre jucătorii care acționează de această manieră au fost chemați zilele trecute în fața Comisiei de competiții și disciplină și sancționați.

Dar, problema rămîne deschisă și la rezolvarea ei pozitivă pot contribui, în mare măsură, arbitrii. Ei trebuie să facă dovadă de mai mult curaj și fermitate, să utilizeze cartonașul galben ca mijloc de temperare a jucătorilor duri, obligîndu-i să-și corijeze jocul sau... să părăsească întrecerea pe care n-o respectă.

J. B.

P.S. Ieri, Al. Pîrvu a oferit un exemplu de urmat pe linia fermității ce se cere unui arbitru : în același minut, el l-a avertizat atît pe Dumitru, cît și pe Dan. Și, în felul acesta, a redresat o situație ce începuse să se deterioreze.

UNDE MERGEM

ATLETISM: Snagov (Baza nouă), ora 10.30 : concurs internațional de marș; ora 10.30 : concurs republican de selecție (maraton redus — 35 km).

BASCHET : Teren Voința, de la ora 10 : Academia Militară — Constructorul Iași (m.B), Voința — A.S.A. Bacău (m.B) ; Teren Progresul, de la ora 10 : Progresul — Instit. Pedagogic Galați (f.B).

BOX : Sala clubului Grivița Roșie, de la ora 9.30: finala campionatului municipal de juniori.

CĂLĂRIE : Baza hipică din Calea Plevnei, ora 9 : concurs de obstacole.

CICLISM : Bd. Liviu Rebreanu (Balta Albă), ora 10 : „Circuitul Voința".

FOTBAL : Stadionul Dinamo, ora 9.30 : Dinamo — Mașini unelte (juniori) ; ora 12.30 : Dinamo — Progresul (tineret-rezerve) ; ora 14.30 : Dinamo — Progresul (divizia A) ; ora 16.15 : România — Bulgaria (preliminariile turneului U.E.F.A.) ; STADIONUL POLITEHNICA, ora 9.30 : Sportul studențesc — Voința București (juniori) ; ora 11 : Sportul studențesc — Poiana Cîmpina (div. B).

ÎNOT : Bazinul „23 August", orele 10 și 17 ; campionatul de primăvară pentru seniori și juniori.

RUGBY : Stadionul Parcul Copilului, ora 10.30 : Lotul A — Lotul B (ultimul trial pentru meciul cu Italia).

POPICE : Arena Voința, de la ora 8 : Voința București — C.S.M. Reșița ; Arena de la clubul Uzinelor Republica, de la ora 8 : Gloria București — Petrolul Ploiești, partide de divizia A, masculin.

SCRIMĂ : Sala Floreasca, de la ora 8,00 ; patrulater internațional individual de floretă băieți (România, Franța, Italia, Ungaria).

TIR : Poligonul Tunari, de la 8,30 : întrecerile „Cupei primăverii", concurs de talere (skeet și șanț), pistol calibru mare, armă liberă calibru mare, 3x40 f și pistol sport.

VOLEI : Sala Progresul, de la ora 9 : Progresul — Universitatea Timișoara, Voința Buc. — Voința Arad (m.B) ; Sala Giulești, de la ora 9 : Universitatea Buc. — Univ. Craiova, Electra — Medicina (m.B).

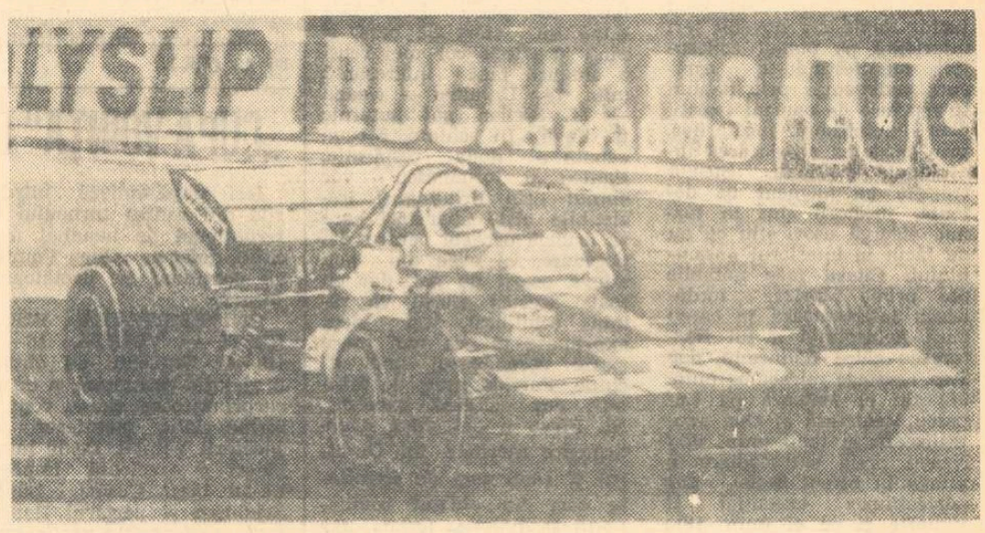

„Scoțianul zburător" Jackie Stewart, la antrenament pe pista de la Brands Hatch, pregătindu-și starturile pentru campionatul mondial al automobiliștilor

Telefoto : A.P. — AGERPRES

TELEX • TELEX • TELEX • TELEX

După 12 runde, în turneul de șah de la Sarajevo continuă să conducă Bronstein (URSS) cu 7 p, urmat de Radulov (Bulgaria) 6½ p (1), Boboțov (Bulgaria) 6½ p, Parma (Iugoslavia) 6 p, Matulovici (Iugoslavia) 5½ p (1) etc.

■

La Los Angeles s-a disputat meciul pentru titlul mondial de box la cat. cocoș între mexicanii Cucho Castillo (deținătorul centurii) și Ruben Olivares. A învins la puncte Olivares, recucerind astfel titlul mondial pierdut în luna octombrie a anului trecut.

■

În piscina de 25 m de la Pforzheim au început campionatele internaționale de natație ale R.F. a Germaniei. Proba masculină de 200 m fluture a fost cîștigată de vest-germanul L. Stoklasa, cronometrat în 2:07,4. În proba de 800 m liber feminin victoria a revenit suedezei Qunilla Jonsson cu 9:33,3, urmată de Ursula Roemer (R.F.G.) 9:55,3 și Françoise Monod (Elveția) 10:02,9. Recordmanul vest-german Werner Lampe și-a adjudecat victoria în cursa de 1 500 m liber cu 16:44,0.

■

Etapa a doua a Turului ciclist al Marocului (Meknes — Fes, 138 km), a fost cîștigată de rutierul polonez Gorski, care a realizat timpul de 3h 11:01, urmat de francezul Danguillaume la 1:30. În clasamentul general individual conduce Gorski, secondat de Magui (Franța) la 1:30. Pe locul trei — Camanini (Italia), la 1:52.

■

La Köln, pugilistul vest-german de categoria grea Jurgen Blin l-a învins la puncte, în 10 reprize, pe mexicanul Manuel Ramos.

■

Meciul vedetă al galei de box desfășurate la Perpignan a opus pe francezul Marcel Cerdan jr. pugilistului vest-german Klaus Klein. Disputată în 10 reprize, întîlnirea s-a încheiat cu victoria la puncte a boxerului francez.

■

În cadrul antrenamentelor efectuate în vederea cursei automobilistice internaționale „1 000 km de la Brand's Hatch", care se va desfășura duminică, cel mai bun timp a fost realizat de vest-germanul Rolf Stommelen. La volanul unei mașini „Alfa Romeo", R. Stommelen a obținut o medie orară de 172,800 km. Campionul belgian Jacky Ickx (pe „Ferrari") a realizat cel de-al doilea timp (medie orară : 171,200 km).

■

Într-o partidă contînd pentru sferturile de finală ale turneului internațional de tenis de la Miami (Florida), jucătorul australian Roy Emerson l-a învins cu 6—1, 7—5 pe compatriotul său John Newcombe.

BOGATĂ ACTIVITATE SPORTIVĂ ÎN ŢARĂ ŞI PESTE HOTARE

În turneul final masculin de volei

Steaua a trecut şi de Dinamo

SIBIU, 3 (prin telefon, de la trimisul nostru). Fără îndoială, partidele care au reţinut mai mult atenţia în prima parte a turneului final al campionatului masculin de volei (ce s-a desfăşurat în sala Armatei din localitate) au fost cele dintre echipele bucureştene, în special meciurile dintre Steaua şi celelalte două reprezentante ale Capitalei, Dinamo şi Rapid. Au fost mai degrabă meciuri de orgoliu, în care deţinătorii trofeului, voleibaliştii militari, trebuiau să facă faţă unor veritabile asalturi. În ziua a doua, de pildă, giuleştenii au început partida cu Steaua cu această dorinţă fermă şi, după cum debutase jocul, lăsau impresia că vor învinge. Însă, după ce au cîştigat un set în care au dat totul, elevii lui Aurel Drăgan — în pragul epuizării — n-au mai avut suficiente resurse să continue lupta la acelaşi nivel. Steliştii, cu o pregătire fizică superioară, au preluat iniţiativa şi printr-un joc combinativ, de mare fineţe, în care coordonatorii Marian Stamate şi Marius Iorga au avut o contribuţie esenţială, şi-au făcut adversarii k.o. în următoarele două seturi. O ultimă zvîcnire rapidistă în setul IV n-a fost încununată de izbîndă. Într-adevăr, Steaua — deşi lipsită de trăgători de superclasă — a suplinit pînă acum această lacună prin pregătirea atletică mai bună a tuturor jucătorilor, printr-o mare omogenitate a sextetului, prin siguranţa în apărare. Firește, derbyul turului a fost, în ziua a treia, partida dintre Steaua şi Dinamo, în care se înfruntau două echipe diametral opuse ca stil de joc. „Mecanismul" Stelei trebuia să facă faţă unui blocaj dinamovist excelent şi atacului percutant al alb-roşilor. Partida vedetă a turului a fost precedată de întîlnirea formaţiilor de pe locurile III—IV : Rapid şi Politehnica Galaţi.

Spre surprinderea tuturor, echipa Rapid (care în primele zile dăduse adversarilor o replică mai puternică decît studenţii) a fost întrecută de Politehnica Galaţi cu 3—1 (— 11, 9, 5, 3). De altfel, o eroare de arbitraj, la scorul de 11—10 pentru Poli, a contribuit la cîştigarea singurului set de către bucureşteni. Altfel, gălăţenii ar fi putut învinge cu 3—0. Succesul Politehnicii, a cărei formaţie (Udişteanu, Stere, Manu, Păcuraru, Popa, Păduraru, Dragoş Popescu, Ungureanu) merită evidenţiată în corpore, se datorează îndeosebi blocajului, care i-a adus numeroase puncte. De asemenea, studenţii au fost superiori în atac. Ei au realizat o victorie meritată şi aplaudată.

De la Rapid s-a prezentat mai bine Dumitrescu. Au arbitrat corespunzător I. Niculescu şi N. Ionescu.

Creţu (Steaua) atacă printre Penciulescu şi Chiţigoi (Rapid).
Foto : Horst BUCHFELNER

În derbiul turului echipa campioană, Steaua, a întrecut şi pe Dinamo Bucureşti cu 3—1 (—14, 5, 12, 5). Vom reveni cu amănunte.

Aurelian BREBEANU

„Cupa primăverii" la tir

Un interesant „duel" la proba de pistol calibru mare între L. Giuşcă şi D. Iuga

L. Giuşcă, cîştigătorul probei de pistol calibru mare.
Foto : Şt. CIOTLOŞ

Ieri, în ziua a treia a competiţiei, participanţii la probele de armă standard, talere şi pistol calibru mare au avut de înfruntat condiţiile meteorologice nefavorabile — ploaie, frig şi vizibilitate redusă. Cu toate acestea, unii dintre concurenţi au reuşit să obţină rezultate mulţumitoare. În primul rînd, trebuie să-i remarcăm pe pistolari, indeosebi pe primii doi clasaţi — **L. Giuşcă** şi **D. Iuga** — care au realizat cifre valoroase, detaşîndu-se de restul competitorilor. Egalitatea celor doi ţintaşi s-a menţinut pe tot timpul întrecerilor, atît la precizie cît şi la viteză, ambii au avut acelaşi punctaj, numai barajul de după concurs putînd să-l departajeze pe Giuşcă.

La armă standard 3X40 f., locul I a revenit unui trăgător din provincie, **Şt. Tamaş** de la A.S. C.F.R. Arad, care, fiind mai precis la poziţia în picioare, l-a învins pe M. Ferecatu, unul dintre marii favoriţi.

REZULTATE : pistol calibru mare 30+30 f : 1. L. Giuşcă (I.E.F.S.) 585 p (la precizie 291, la viteză 294) — după baraj, 2. D. Iuga (Dinamo) 585 p (291—294), 3. I. Pieptea (Dinamo) 575 p (292—283), 4. G. Maghiar (Dinamo) 570 p, 5. C. Feciorescu (Steaua) 569 p. **Armă standard seniori 3X20 f. : 1. St. Tamaş (CFR Arad) 571 p (la culcat 199, în genunchi 190, în picioare 182),** 2. M. Ferecatu (Dinamo) 569 p (197—193—179), 3. C. Codreanu (C.P.M.B.) 562 (199—186—177), 4. Gh. Vlădan (Metalul) 559 p, 5. N. Rotaru (Metalul) 558 p, 6. Gh. Vasilescu (Olimpia) 556 p. **Armă liberă calibru redus 3X40 f. : 1. T. Ciulu (Steaua) 1142 p,** 2. Veronica Stroe (Dinamo) 1126 p, 3. T. Coldea (Steaua) 1121 p, 4. St. Tamaş 1119 p, 5. C. Codreanu 1117 p, 6. Gh. Vlădan 1117 p. **Pistol liber 60 f. seniori : 1. D. Iuga 549 p,** 2. M. Teodor (Steaua) 545 p, 3. L. Giuşcă 544 p, 4. I. Pieptea 543 p, 5. C. Feciorescu 542 p, 6. T. Jeglinschi (Metalul) 541 p.

Proba de talere aruncate din şanţ (100 buc.) a revenit cunoscutului trăgător cu arma de vînătoare de la clubul Olimpia I. Dumitrescu care a totalizat 86 t. **(T.R.).**

SCOR EGAL, DAR GIULEŞTENII AU FOST DOMINAŢI MASIV

(Urmare din pag. 1)

nouă oameni. Sînt circumstanţe care desigur au contat, dar confruntarea de ieri a reliefat şi un decalaj real, între cele două echipe. Steaua se află într-o perioadă de efervescenţă, datorită structurării jocului ei pe principiile fotbalului construit colectiv, elaborat lucid. Rapid s-a dovedit ieri inferioară pe planul concepţiei, manifestîndu-se oarecum rudimentar prin acţiuni întreprinse de oameni izolaţi, prin imobilismul jucătorilor, prin purtarea şi blocarea individuală a mingii. Steaua trăieşte un moment de detentă, jucătorii sînt în formă, aleargă uşor, ştiu ce au de făcut în interiorul ansamblului. Cîteva faze notabile din prima repriză. Iordănescu intercepteză în careu pasa neinspirată a lui Năsturescu către Răducanu, dar Pop respinge miraculos (min. 9) ; tot el fentează pe Lupescu, centrează şi Dan neutralizează la timp (min. 10) ; Neagu preia extraordinar o minge în careul Stelei, dar perfecţiunea execuţiei îl uluieşte şi pe el (min. 19) ; cursă periculoasă a lui Pantea (min. 33) ; şutul puternic, dar peste, al lui Dumitriu III (min. 34) ; combinaţie de fineţe între Naom şi Iordănescu — şut imprecis (min. 37) ; lansarea lui Tătaru terminată doar cu un corner (min. 38) ; duelul aerian Iordănescu — Răducanu, cu balonul boxat de către Rică printr-un reflex orb (min. 42), iată dovezi de superioritate ofensivă a echipei militare. Experienţa apărării rapidiste, calmul şi încrîncenarea ei, iar uneori şansa au împiedicat deschiderea scorului. Abia cu puţin înainte de pauză Petreanu şi Neagu devin virulenţi în două faze de poartă.

La reluare, Rapid e altceva decît mai înainte. Pasează bine, păstrează balonul, combină variat, se infiltrează, şi în min. 51 Neagu trage din volé imprimînd mingii un efect perfid, care o face să se strecoare pe lîngă bară, urmărită de către Coman cu respiraţia întreruptă. Steaua pare sleită. În min. 59 va fi din nou în alertă (centrare Codreanu, Coman scapă, revine şi blochează disperat lîngă piciorul lui Neagu). Dar giuleştenii se pierd dintr-odată după un sfert de ceas, şi pînă la sfîrşit vor mai reuşi o singură fază interesantă (min. 74 : Dumitru — Neagu — M. Stelian, şut puternic pe lîngă). În schimb, Steaua capătă a doua respiraţie. Pantea şi Iordănescu vor chinui prin driblinguri irezistibile nişte apărători care se aruncă orbeşte pentru deposedare, va avea din nou cîteva ocazii de gol, dar cu toate acestea scorul va rămîne echilibrat, deşi jocul exprimase în cea mai mare parte ascendentul unei echipe. Partidă greu de arbitrat, dar condusă excelent. Al. Pîrvu a dat două avertismente meritate lui Dumitru şi Dan, acte de fermitate care au obligat combatanţii să-şi muşte buzele, dar să se comporte corect.

FAVORIŢII N-AU REZISTAT

POIANA BRAŞOV, 3 (prin telefon, de la trimisul nostru). Subordonaţi capriciilor vremii (ceaţă, zăpadă schimbătoare, vînt) peste 120 de juniori s-au aliniat la startul naţionalelor. Pirtia aleasă, deşi scurtă, a constituit un criteriu de dificultate foarte selectiv, mai ales pentru juniorii mari supuşi la eforturile a două manşe. Titlul a revenit pînă la urmă lui Petre Soiu (Dinamo) care odată cu primul său mare succes, se eliberează de complexul Bogdan, ieri apatic şi destul de departat de pasiunile care-l caracterizau. La celelalte categorii, juniori mici şi fete, reale surprize plăcute, realizate de braşoveanul Gh. Ion care consfinţeşte prin eficacitate alunecarea sa corectă, felină şi estetică, Eva Mezei (Baia Mare), care prin cursivitate a depăşit pe mult mai cunoscutele sale adversare Degeratu, Miller, Simion. Şi, în sfîrşit, Ioana Birsan mai tehnică şi mai decisă ca niciodată a cîştigat la junioare mari, dar nu cu autoritatea la care îi dau dreptul talentul şi calităţile. REZULTATE TEHNICE : slalom uriaş, 1000 m, 35 porţi, **juniori mici :** 1. Gh. Ion (Dinamo) 64,0, 2. F. Adăscăliţei (Steagul roşu) 64,2, 3. N. Szabo (Dinamo) 64,5 ; **junioare mici :** 1. Eva Mezei (C.S.O. Baia Mare) 52,0, 2. Nuţi Degeratu (Şc. sp. Predeal) 52,1, 3. D. Miller (Şc. sp. Petroşani) 52,3 ; **juniori mari :** 1. P. Soiu (Dinamo) 113,8, 2. I. Troch (Dinamo) 114,9, 3. M. Burchi (Şc. sp. Sinaia) 115,9 ; **junioare mari :** 1. Ioana Birsan (Viitorul Braşov) 76,3, 2. Brigite Zeifel (Şc. sp. Reşiţa) 76,5, 3. Maria Roşculeţ (Şc. sp. Predeal) 77,0.

M. BÎRA

„CUPA VOINŢA" LA HANDBAL MASCULIN

Ieri după-amiază întrecerile din cadrul turneului internaţional de handbal masculin, dotat cu „Cupa Voinţa", au continuat cu următoarele jocuri :

UNIVERSITATEA BUCUREŞTI — VOINŢA 16—10 (10—4). Studenţii au obţinut o victorie categorică şi de loc surprinzătoare, ţinînd cont de forma slabă manifestată de jucătorii Voinţei. De la învingători o excelentă impresie ne-au lăsat Cosma, Bădău, Schuman şi portarul Banciu. Iată principalii realizatori : Cosma (5) — „U", respectiv Niţescu (4). Au condus foarte bine Gh. Nenciu şi M. Marin.

S. C. BACĂU — DINAMO PANCEVO 10—10 (4—5). Băcăuanii n-au reuşit să-şi găsească cadenţa decît în repriza secundă, cînd au atacat mai viguros şi au luat conducerea, dar cîteva goluri primite prea uşor de ei au făcut ca în final tabela de marcaj să indice un echitabil, totuşi, rezultat de egalitate. Principalii realizatori : Krstici (5) — Pancevo, Cervenca (3) — S. C. Bacău. Au condus excelent I. Ionescu şi G. Popescu. **(a. h.)**

ANCA GEORGESCU 2:55,1 LA 200 m BRAS

(Urmare din pag. 1)

re. Pe a treia lungime, Hempel a atacat viguros, ajungîndu-şi colegul de antrenament la 150 m. În final a atacat şi Teodorescu; prea tîrziu însă, deoarece dinamoviştii acumulaseră un avantaj serios. Cu forţe mai proaspete, Hempel a ajuns primul la sosire în 2:35,6, cifră ce constituie pentru el un nou record personal.

Foarte interesantă a fost şi proba de ştafetă 4x100 m liber bărbaţi, în care trei echipe au coborît sub 4 minute. Olimpia Reşiţa, cu Almer (57,0) în primul schimb, a condus 300 de metri, dar Dinamo Bucureşti a învins în final datorită cursei lui Miclăuş.

Rezultate tehnice: 200 m liber (b): **D. NAGHI** (Mureşul) 2:07,7, A. Viţelariu (Din.) 2:08,5 (r. p.), L. Copcealău (Din.) 2:09,6; **200 m liber** (f): **CRISTINA BALABAN** (Din.) 2:23,7, Liliana Dan (Din.) 2:28,5; **4x200 m liber** (b): **DINAMO** 8:36.2, Steaua 8:43,6 (Adam în primul schimb 2:07,4); **200 m bras** (b) **E. HEMPEL** (Din.) 2:35,6 (r. p.), P. Teodorescu (Steaua) 2:37,8, A. Şoptereanu (Din.) 2:38,3, O. Resler (Steaua) 2:41,6; **200 m bras** (f): **ANCA GEORGESCU ((Din.) 2:55,1 — record de senioare şi junioare,** Liliana Burlacu (Din.) 3:00,7, Rodica Petruică (Şc. Sp. Reş.) 3:01,0; **400 m mixt** (b): **D. WETTERNECK** (Şc. Sp. Reşiţa.) 5:17,6, E. Manolescu (Şc. Sp. 2) 5:20,8; **400 m mixt** (f): **EUGENIA CRISTESCU** (Din.) 5:53,1, Anca Mihăescu (Din.) 5:57.2; **4x100 m liber** (b): **DINAMO** 3:52,7, Olimpia Reşiţa 3:54,5, Steaua 3:55,0.

Ultimele întreceri se desfăşoară astăzi, de la ora 10 şi ora 17, la bazinul „23 August".

C. M. STUDENŢESC DE HANDBAL

DEBUT VICTORIOS AL ECHIPEI ROMÂNIEI: 12—9 CU IUGOSLAVIA

UHRESKE HRADISTE, 3 (prin telefon). Partida de debut a reprezentativei României în ediţia a IV-a a Campionatului mondial studenţesc de handbal masculin a coincis cu o frumoasă victorie în faţa selecţionatei Iugoslaviei : 12—9 (5—4). În general, meciul a fost echilibrat şi dur, dovadă fiind şi numărul mic al golurilor înscrise. Formaţia română a condus majoritatea timpului la diferenţe mici, dar a fost egalată în două rînduri (4—4 şi 5—5). În final, însă, ea s-a distanţat la trei goluri (11—8) şi a obţinut un succes clar, în ciuda eforturilor vădite ale valoroşilor adversari.

Punctele reprezentativei ţării noastre au fost marcate de Chicid 2, Marin 3, Voinea 2, Panţîru, Bora 3, Gunesch. Cuplul arbitrilor cehoslovaci König şi Valeuta a condus părtinitor (în defavoarea handbaliştilor români) în prima repriză şi corect în cea de a doua.

Alte rezultate : **grupa A :** U.R.S.S. — Bulgaria 20—6, Polonia — R. F. a Germaniei 16—11 ; **grupa B :** Danemarca — Austria 19—15 ; **grupa C :** Suedia—Israel 20—11, Franţa, — Belgia 27—17 ; **grupa D :** Spania—Norvegia 10—6, Cehoslovacia—Tunisia 21—12.

România joacă duminică cu Austria.

Al. ŞTEFĂNESCU

TREI LUPTĂTORI ROMÂNI CONCUREAZĂ CU SUCCES ÎN UNGARIA

BUDAPESTA, 3 *(prin telefon).* — In sala de sport Nepstadion din localitate, unde au loc confruntările internaţionale de lupte greco-romane dotate cu „CUPA ELIBERĂRII", trei sportivi români au obţinut succese şi în ziua a doua. Campionul mondial *Gheorghe Berceanu* (cat. 48 kg), după ce l-a învins, sîmbătă dimineaţa, prin tuş (min. 3) pe K. Fodor (Ungaria), a dispus, după-amiază, tot prin tuş (min. 4) de un alt luptător maghiar, Y Födösy. *Nicolae Neguţ* (cat. 90 kg) a obţinut, de asemenea, victorii categorice, întrecîndu-l detaşat la puncte (10—0) pe S. Bedvarec (Polonia) şi fixîndu-l cu umerii pe saltea (min. 6) pe J. Major (Iugoslavia). Cel de-al treilea luptător român care a concurat excelent în primele două zile este *Nicolae Martinescu (cat. 100 kg).* El l-a învins prin tuş (min. 4) pe K. Rujinschi (Ungaria) şi la puncte pe S. Petrov (Bulgaria), în faţa căruia Martinescu pierduse la „europenele" din anul trecut, luîndu-şi astfel revanşa. Iată şi celelalte rezultate ale luptătorilor români pînă la încheierea ediţiei: *cat. 52 kg* — Gh. Stoiciu p. p. V. Baranik (U.R.S.S.) ; *cat. 57 kg*—I. Păun p.p. B. Songy (Ungaria); *cat. 74 kg* — Şt. Şerban egal V. Korvat (U.R.S.S.); şi p.t. (min. 8) S. Maka (Cehoslovacia); *cat. 82 kg* — I. Bender p. p. A. Antonov (U.R.S.S.) şi p.p. K. Hartman (R.D. Germană); *cat. +100 kg* — R. Codreanu p.p. T. Revnyai (Ungaria). Duminică se vor desfăşura finalele.

PLOUĂ LA NISA...

După ce şi în precedentele zile timpul se arătase adesea ori neprielnic pe Coasta de Azur, ieri a plouat de dimineaţa pînă seara, astfel că terenurile Tenis-Clubului din Nisa au devenit impracticabile. Întreg programul turneului internaţional de tenis a trebuit să fie decalat cu o zi. Sînt amînate amîndouă semifinalele de simplu masculin, în care se întîlnesc în meci-vedetă Ilie Năstase (România) cu Manuel Orantes (Spania), iar pe partea cealaltă a tabloului tenismenii cehoslovaci Jan Kodes şi Frantisek Pala. Nu s-a jucat nici a doua semifinală de dublu, între cuplurile Kodes-Kukal (Cehoslovacia) şi Barthes - Jauffret (Franţa), care trebuie să desemneze pe viitorii adversari, din finală, ai perechii române Năstase - Ţiriac. Toate aceste întîlniri urmează să se desfăşoare astăzi.

Dan Cristea învingător în „Cupa Valea lui Carp"

SINAIA 3, (prin telefon, de la trimisul nostru). — Tradiţionala competiţie pentru „Cupa Valea lui Carp", organizată de comisia de schi a C.J.E.F.S. Prahova, a început ieri pe pîrtiile muntelui Furnica. Zăpada proaspăt căzută a îngreuiat condiţiile de concurs, iar straturile de gheaţă, foarte dense la altitudinea sub 1.500 m şi peste 1 800 m, au silit pe organizatori să aleagă ca loc de întrecere „Carpul mic". Aici s-au marcat cele două manşe a cîte 44 de porţi, în care s-au întrecut cei 16 concurenţi prezenţi la start. Un număr mic, dar care a cuprins pe toţi fruntaşii schiului nostru alpin, preocupaţi de pregătirea pentru concursul internaţional de săptămîna viitoare. Lupta pentru victorie a fost foarte strînsă, dar, din păcate, n-am putut-o urmări pe întregul traseu în manşa a II-a din cauza ceţii. **Dan Cristea** a luat un mic avantaj încă din prima manşă în care a fost eliminat numai **Dorin Munteanu.** În a doua coborîre, a fost rîndul lui **Marin Focşeneanu** să iasă din concurs. **C. Văideanu,** care a atacat fără rezerve, a obţinut în manşa a II-a cel mai bun timp, dar numai cu o zecime de secundă superior celui al lui Cristea. **Virgil Brenci,** de la care aşteptam o comportare foarte bună şi în manşa a II-a, a greşit în ultima parte a traseului, trebuind să se mulţumească cu locul III. Iată clasamentul slalomului special : 1. **Dan Cristea** (Dinamo) 33,8+33,3=67,1, 2. C. Văideanu (ASA) 34,5+33,2=67,7, 3. Virgil Brenci (A.S.A.) 33,9+34,2=68,1, 4. Gh. Vulpe (Dinamo) 34,6+34,4=69,0, 5. P. Ivănescu (Dinamo) 34,7+36,3=71,0, 6. V. Creţoi (Politehnica 36,2+38,7=74,9.

Duminică, pe Valea lui Carp, se dispută slalomul uriaş.

Gh. EPURAN

HOCHEIŞTII SOVIETICI PENTRU A 11-a OARĂ CAMPIONI AI LUMII

Aseară, la Geneva, U.R.S.S. — Suedia 6-3

În ultima etapă a campionatului mondial de hochei (grupa A) au fost programate meciurile decisive, atît pentru desemnarea echipei campioane, cît şi pentru lămurirea situaţiei la periferia clasamentului. Formaţia S.U.A. a întrecut vineri noaptea selecţionata R. F. a Germaniei cu scorul de 5—1 (1—0, 4—0, 0—1). Hocheiştii americani, care aveau nevoie de o victorie la 5 goluri diferenţă (în primul meci echipa vest-germană cîştigase cu 7—2) erau salvaţi după două reprize. În ultima însă, ei au primit un gol care i-a trimis în grupa B, sportivii vest-germani evitînd retrogradarea datorită unui golaveraj superior (8—7) în cele două meciuri directe.

Ieri după-amiază, reprezentativa Cehoslovaciei şi-a încheiat turul de forţă de la Geneva (5 victorii în tot atîtea partide) cu un nou succes : 4—2 (2—1, 1—1, 1—0) în faţa Finlandei. Au marcat : Nedomansky (2), Stasny şi Hlinka de la învingători, respectiv Murto şi Linnonma de la învinşi. În urma acestui rezultat, echipa cehoslovacă îşi adjudecase titlul de campioană europeană (rezultatele formaţiei S.U.A. nu contează în clasamentul continental), întrucît la egalitate de puncte (13) cu echipa U.R.S.S., ea are o victorie şi un rezultat egal în jocurile cu sportivii sovietici.

La ora încheierii ediţiei am primit şi rezultatul ultimului joc. Formaţia Uniunii Sovietice a întrecut Suedia cu 6—3 (2—1, 0—2, 4—0) cucerind astfel pentru a 11-a oară titlul de campioană mondială.

CLASAMENT FINAL :

1. U.R.S.S.	10	8	1	1	77—24	17
2. Cehoslovacia	10	7	1	2	44—20	15
3. Suedia	10	5	1	4	29—33	11
4. Finlanda	10	4	1	5	31—42	9
5. R.F.G.	10	2	0	8	22—62	4
6. S.U.A.	10	2	0	8	31—53	4

Canadienii vor juca în grupa B?

GENEVA, 3 (Agerpres). — Convorbirile dintre reprezentanţii **LIHG** şi ai Asociaţiei canadiene de hochei amator, cu privire la revenirea echipelor canadiene în activitatea internaţională, nu au dus încă la o soluţie care să clarifice această spinoasă problemă. Preşedintele Asociaţiei canadiene, Earl Dawson, a declarat : **„Discuţiile au fost utile, dar nu am ajuns la rezultate concrete. Noi am expus punctul nostru de vedere, arătînd că un campionat „open" cu amatori şi profesionişti ar putea aduce foloase hocheiului internaţional. Liga internaţională ne-a propus în schimb să venim cu o echipă de amatori care să joace eventual în grupa B a campionatului mondial. De asemenea, s-a emis ideea organizării unor întîlniri între echipele canadiene de club şi cele europene".**

După cum se ştie, Canada s-a retras din C.M. în anul 1970 în semn de protest faţă de hotărîrea C.I.O. care interzicea oricărei echipe să întîlnească o formaţie care cuprindea şi jucători profesionişti. Canada a refuzat şi propunerea **LIHG** de a participa la campionatul mondial cu o echipă de amatori, avînd însă dreptul ca în meciurile internaţionale amicale să folosească „echipa mixtă", propusă de forul canadian.

Baschetbalistele de la Rapid, învingătoare la scor: 80—50 cu Voinţa Braşov

În cadrul etapei a XXIV-a a diviziei feminine A la baschet, ieri s-au întîlnit, în sala Giuleşti, echipele Rapid şi Voinţa Braşov. După un început relativ echilibrat (min. 6: 10—7 pentru Rapid), bucureştencele s-au distanţat datorită superiorităţii tehnice şi unui joc tactic mai clar, cîştigînd cu 80—50 (39 — 21). În plus, ele au manifestat o apreciabilă precizie în aruncările la coş de la distanţă şi semidistanţă. Adversarele au luptat cu deosebită vigoare, dar au comis multe greşeli personale fără rost, ceea ce a determinat eliminarea unor jucătoare de bază (Nedelea încă din prima repriză) şi, implicit, scăderea potenţialului. Au arbitrat P. Marin şi M. Vodă.

Adrian VASILESCU

Rapidista Gabriela Nicola încearcă o nouă aruncare la coş
Foto : T. MACARSCHI

ştiri • ultimele ştiri • ultimele ştiri • ultimele

TURNEUL DE LUPTE DIN U.R.S.S.

MINSK, 3 (prin telefon). Întrecerile tradiţionalului concurs de lupte greco-romane **Memorialul Podubnîi** au continuat simbătă la Palatul sporturilor din localitate. Pînă la încheierea ediţiei, doi dintre cei cinci luptători români participanţi la competiţie aveau şansa de a cuceri locul trei la categoriile lor: **Ion Gîbu** (cat. 48 kg) şi **Victor Dolipschi** (cat. +100 kg). Ceilalţi, I. Baciu (cat. 57 kg), E. Hupcă (cat. 68 kg) şi M. Vlad (cat. 74 kg) au ieşit din cursa pentru locurile fruntaşe. Duminică seara — finalele.

INDIA — CEYLON 1—0 ÎN „CUPA DAVIS"

La Colombo a început întîlnirea de tenis dintre reprezentativele Ceylonului şi Indiei contînd pentru „Cupa Davis". Gîrav Misra l-a învins cu 6—2, 13—11, 6—2 pe Kumara şi India conduce cu 1—0.

SANTANA REVINE !

În turneul internaţional de tenis de la Durban (Republica Sud-Africană), veteranul spaniol Manuel Santana a reuşit un rezultat surprinzător, calificîndu-se pentru finala probei de simplu. El l-a învins pe sud-africanul R. Moore cu 6—3, 5—7, 6—3, 6—2. Viitorul adversar al lui Santana este Bob Hewitt (R.S.A.), care-l eliminase pe danezul Jan Leschly.

G. WINDEATT 8 : 28,6 PE 800 M LIBER — NOU RECORD MONDIAL

Într-un concurs de înot desfăşurat la Sydney, tînărul australian Graham Windeatt a parcurs distanţa de 800 m liber în 8:28,6 — nou record mondial. Vechiul record aparţinea americanului Mike Burton cu 8:28,8.

GUNNAR LARSSON ACUZAT DE PROFESIONISM

Cu prilejul campionatelor naţionale de înot în bazin acoperit ale S.U.A. desfăşurate la Ames (Iowa), cunoscutul înotător suedez Gunnar Larsson, recordman mondial, care studiază de doi ani la Universitatea din Long Beach a fost descalificat şi oprit de organizatori să concureze, fiind acuzat de profesionism. Solicitat să dea o explicaţie la această acuzare, antrenorul său, Don Gambril, a afirmat că Larsson primeşte regulat o bursă din partea Universităţii, şi o sumă de 80 de dolari lunar, din partea familiei sale sau a clubului de înot din Malmoe. Pînă la elucidarea cazului, Larsson nu va mai putea participa la nici o competiţie oficială în S.U.A.

Redacţia şi administraţia : str. Vasile Conta nr. 16 ; telefoane : centrală 11.10.05, secţia corespondenţi 11.51.09, interurban 72 şi 286 ; telex : sportrom buc. 180, Tiparul „I.P. Informaţia", Bucureşti 40368

PROLETARI DIN TOATE ȚĂRILE, UNIȚI-VĂ!

sportul

ZIAR AL CONSILIULUI NAȚIONAL PENTRU EDUCAȚIE FIZICĂ ȘI SPORT

ANUL XXVI — Nr. 1222 (6656) 4 PAGINI 30 BANI Luni 5 aprilie 1971

DUPĂ 19 ETAPE RAPID — NOUL LIDER AL CLASAMENTULUI

VICTORIA PROGRESULUI STÎRNEȘTE FURTUNĂ ȘI DINAMIZEAZĂ DIVIZIA NAȚIONALĂ DE FOTBAL

● Dinamo București sancționată pe teren propriu ● U.T.A. smulge un punct și așteaptă acasă pe Rapid și Dinamo ● La revedere, C.F.R. Timișoara! ● Jiul și C.F.R. Cluj intens periclitate de revenirea Progresului

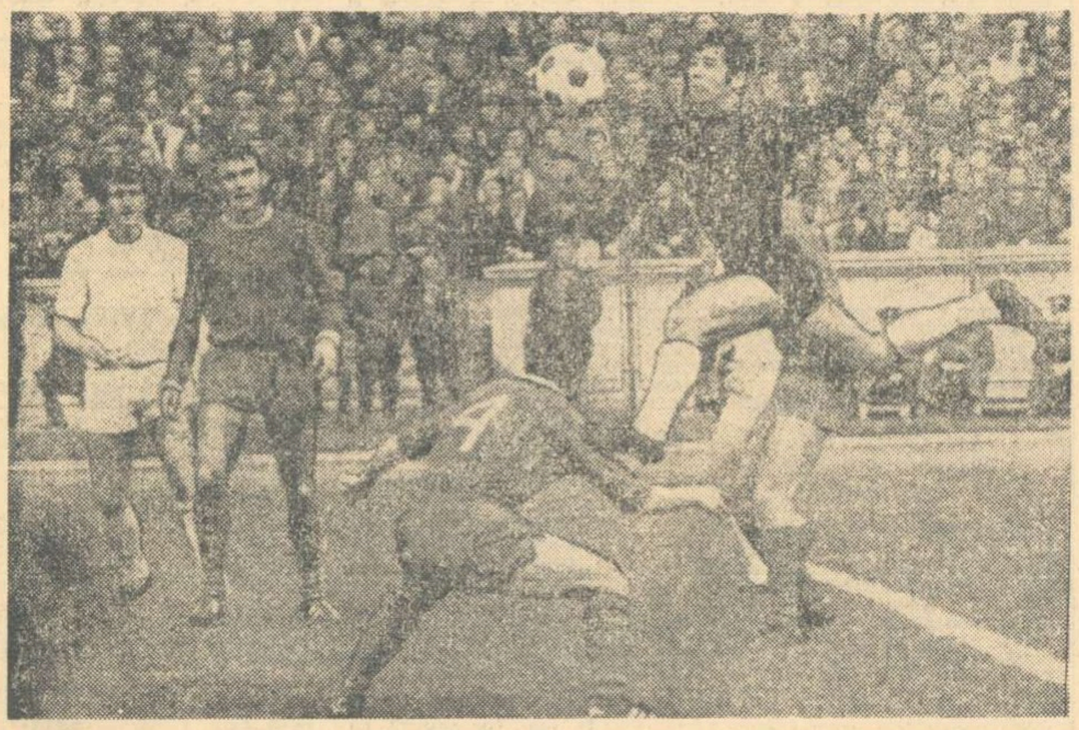

„Zbor Manta", așa s-ar putea intitula această secvență surprinsă la meciul etapei, în care portarul echipei Progresul intervine spectaculos, respingînd un atac al dinamoviștilor.
Foto: Dragoș NEAGU

Etapa a XIX-a va rămîne una dintre cele mai importante ale acestui campionat. Este posibil ca șocurile provocate de rezultatele înregistrate simbătă și duminică să influențeze durabil toate zonele clasamentului. Rezultatul cu cele mai importante urmări asupra celor doi poli ai ierarhiei a fost victoria Progresului și înfrîngerea dinamoviștilor bucureșteni. Grație acestei mari surprize, Rapid n-a mai fost lider doar 24 de ore, echipa giuleșteană fiind obligată să se gîndească serios că, vrînd-nevrînd, are șanse pentru cîștigarea campionatului. În schimb, Dinamo cu atîtea supervedete, avînd de departe lotul cel mai bun, mai omogen și mai complet, începe să piardă din marile certitudini avute pînă de curînd. Prin punctul obținut la Ploiești, U.T.A. continuă cursa ei de urmărire mascată și cine știe dacă nu va fi pînă la urmă marea profitoare a rivalităților dintre cele patru bucureștene. Neputința echipei Steagul roșu a durat numai o săptămînă și ieri, la Timișoara, ea a închis definitiv ușa diviziei A în fața C.F.R.-ului. Constănțenii n-au milă, au luat tot ce se poate lua și de la un adversar sărman ca CFR Cluj, menținîndu-se pe o poziție extrem de onorabilă. În etapa de ieri, o singură partidă a fost lipsită de încrîncenare, cea de la Pitești, unde F. C. Argeș și Dobrin au dansat în jurul echipei din Bacău. În rest, partidele au fost extrem de disputate, adversitățile s-au manifestat fierbinte și uneori s-a trecut peste granițele sportivității (vezi Dinamo—Progresul și altele). În jurul nesuferitului loc 15 pivotează acum trei echipe: Jiul, C.F.R. și Progresul. Cei din Petroșani au cîștigat două puncte, dar n-au cîștigat liniște. C.F.R. Cluj completează „triunghiul negru", fiindcă învinșii lor de acum cîteva săptămîni, fotbaliștii de la Progresul, au dat două lovituri și cu starea de spirit pe care o au în prezent sînt capabili să mai amuțească și pe alți veleitari.

REZULTATE TEHNICE

Dinamo	—	Progresul	1—2 (1—1)
„U" Cluj	—	Politehnica	2—0 (0—0)
C.F.R. Timișoara	—	Steagul roșu	0—0
Farul	—	C.F.R. Cluj	2—0 (0—0)
F.C. Argeș	—	S.C. Bacău	4—1 (3—0)
Petrolul	—	U.T.A.	1—1 (0—0)
Jiul	—	Univ. Craiova	1—0 (0—0)
Simbătă:			
Rapid	—	Steaua	0—0

ETAPA VIITOARE [11 aprilie]

Steagul roșu	—	„U" Cluj
Progresul	—	Farul
U.T.A.	—	Rapid
Univ. Craiova	—	Petrolul
Politehnica	—	F.C. Argeș
Dinamo	—	C.F.R. Timișoara
C.F.R. Cluj	—	Jiul
Sport Club Bacău	—	Steaua

CLASAMENTUL

1. RAPID	19	8	9	2	21—11	25
2. Dinamo	19	9	6	4	32—16	24
3. U.T.A.	19	10	3	6	28—18	23
4. Petrolul	19	9	4	6	23—20	22
5. Farul	19	9	4	6	29—28	22
6. Steaua	19	7	7	5	25—21	21
7. Steagul roșu	19	8	5	6	14—14	21
8. Politehnica	19	8	4	7	30—26	20
9. Univ. Craiova	19	8	4	7	16—16	20
10. F.C. Argeș	19	6	6	7	26—27	18
11. „U" Cluj	19	7	3	9	19—20	17
12. Sport Club Bacău	19	8	1	10	25—27	17
13. Jiul	19	7	1	11	17—24	15
14. C.F.R. Cluj	19	6	3	10	23—34	15
15. Progresul	19	5	4	10	16—23	14
16. C.F.R. Timișoara	19	4	2	13	11—30	10

GOLGETERI

9 GOLURI: Tătaru — 1 din 11 m (Steaua).
8 GOLURI: Dumitrache — 4 din 11 m (Dinamo), Oblemenco — 1 din 11 m (Univ. Craiova).
7 GOLURI: Doru Popescu (Dinamo), Neagu — 1 din 11 m (Rapid), Moldoveanu și Cuperman — 1 din 11 m (Politehnica), Frățilă (F.C. Argeș), Tufan (Farul), Adam — 1 din 11 m („U" Cluj).

ECHIPA ETAPEI

Manta (Progresul)
Pop (Rapid) — Măndoiu (Progresul) — Grama (Progresul) — Rusu (Steagul roșu)
Naom (Steaua) — Beldeanu (Progresul)
Ologu (Farul) — Dobrin (F.C. Argeș) — Iordănescu (Steaua) — Kallo (Farul)

SPECTACOLUL...

Ce păcat că T.V.-ul n-a transmis formidabilul spectacol al tribunelor la **match**-ul Rapid — Steaua. Iată un film care ar fi făcut gloria celui mai opac operator.

Mai întîi au fost acele uimitoare imagini ale procesiunii în stea, spre Dealul Spirii. Peste acest fundal s-ar fi putut monta prim-planurile neverosimile ale biletului în plus, implorat, în plină ploaie de noiembrie, la Facultatea de Drept, la Liceul Lazăr și pe Calea 13 Septembrie. Ar fi urmat asediul fulgarinelor lucioase, pentru deschiderea porților de fier ale stadionului Republicii. Și, bineînțeles, consternarea de pe chipul celor care își priveau neputincioși ghemotocul de hîrtie, sau, mai exact, rămășițele unui bilet fără acoperire...

Și a început spectacolul arenei... Cordoane compacte de oameni pe muchea de sus a tribunei, în echilibru acrobatic. Alpiniști în vîrful sondelor cu reflectoare... Oameni pe copertină... Oameni pe acoperișurile clădirilor înalte de pe Izvor... Mii de umbrele colorate, sustrase, probabil, din panoplia cu farmece a doamnelor... Fanfara unei școli profesionale feroviare, ca pe Wembley, încercînd să răzbată, zadarnic, prin fondul sonor imbatabil al uralelor investind apariția echipelor... Și aburii aceia aduși parcă anume din Gara de Nord, pentru a împlini cel mai izbutit decor fotbalistic din ultimii ani.

E adevărat, a doua zi aveam să vedem golul lui Dumitrache, frumoasele preluări ale lui Beldeanu, șutul încoronat a lui Bene, de la 40 de metri, zîmbetul distins al spectatorilor austrieci în fața înfrîngerii, dar telecinemateca de aur a fotbalului a pierdut, din păcate, Spectacolul unei tribune care refuză — poate pentru prima oară — comparația cu San Siro sau Azteca...

Ioan CHIRILĂ

P.S. 1. Rapid, marele învins din Brazilia, a devenit lider. Iată o temă de meditație.

2. Dumitrescu III, lipsit de Domide, a renunțat și la Dumitrescu IV, într-un meci cheie, în numele unor principii la care U.T.A. nu renunță...

3. Valentin Stănescu (1—3 cu Progresul, la Brașov, și 0—0 cu Macri, la Timișoara) a devenit șeriful subsolului.

4. Acum un an, în preajma turneului din Brazilia, mi-am permis să spun că, într-un lot de 18, pe locurile 17 și 18 ar trebui să se afle Neagu și Dumitru. Astăzi cer îngăduința de a mai propune un nume: Beldeanu. Ar fi, poate, o nouă temă de meditație. **(i. ch.)**

SPERANȚE, DOAR 9 MINUTE...

Ieri, în preliminariile U.E.F.A.:

ROMÂNIA — BULGARIA 1—1 (0—0)

În linii mari, jocul a fost conform anticipațiilor. Aflați în plină cursă spre turneul final juniorii bulgari au venit la București pentru un meci nul. Și, în cele din urmă, l-au obținut, punînd mare preț pe defensivă, aplicînd — în jumătatea lor de teren — marcajul „om la om", în cel mai pur stil „catenaccio". Din prima secundă, Stanev și Toșkov au fost umbra „vîrfurilor" Sandu Mircea și Aelenei; mijlocașii Ion Ion și Dumitriu au fost și ei luați în primire, metru cu metru, de Grancearov și Jelev; Dobrău, cînd s-a încumetat să „urce" în atac, i-a simțit aproape respirația lui Kostov, jucătorul cu... nr. 11. Și a mai fost, dincolo de ultima baricadă, o măsură de prudență in extremis, acel libero — Ranghelov — făcut, parcă pentru acest post: calm, tehnic, și cu gabarit de jucător matur.

Neobișnuiți cu apărarea strictă și lipsiți de forța necesară, elevii lui Ardeleanu și Zavoda au acuzat maniera

CLASAMENT

1. Bulgaria	3	2	1	0	5—3	5
2. România	3	0	2	1	1—2	2
3. Turcia	2	0	1	1	2—3	1

G. NICOLAESCU

(Continuare în pag. a 3-a)

In vederea meciului cu Hertha

LOTUL NAȚIONAL PĂRĂSEȘTE AZI CAPITALA

Aseară și astăzi dimineață (în funcție de posibilitățile de deplasare din localitățile unde au evoluat în partidele de ieri), componenții lotului național s-au reunit la București în vederea deplasării în Berlinul occidental, unde miercuri seara lotul român va juca cu Hertha (echipă de liga I).

Fotbaliștii români părăsesc Capitala azi, la ora 9,40, de pe Aeroportul internațional Otopeni.

Iată lotul convocat de antrenorul federal Angelo Niculescu și o sinteză a aprecierilor cronicarilor noștri, asupra comportării selecționabililor în etapa a XIX-a.

Răducanu 9: calm, lucid, reflexe excelente, avînd ca orice mare portar și șansă în cîteva situații.

Adamache 8: în general, a apărat bine, contribuind la realizarea rezultatului de egalitate de la Timișoara. A făcut o singură greșeală, cînd a părăsit poarta și a fost pe punctul de a primi gol.

Sătmăreanu 6: nesigur în fazele de apărare. Multe pase la adversar cînd a încercat să inițieze acțiuni de atac.

Lupescu 7: dîrz, bun acroșer, dar uneori s-a plasat greșit, a intrat în cursele întinse de adversari și a pasat imprecis.

Dinu 8: a muncit mult, a acoperit bine suprafața terenului, a terminat însă jocul creînd aparența că nu mai are resurse de energie.

Mocanu 8: fundaș stînga la națională, ploieșteanul joacă fundaș central stînga în echipa sa de club. A dovedit un plasament corespunzător și a acoperit o mare rază de teren, ieșind de cîteva ori și în atac. Bun la intercepție, a greșit totuși prea multe pase.

Ianul 8: cel mai bun dintre apărătorii echipei Politehnica. Bun la intercepții, hotărît în intervenții. A greșit, însă, la golul doi.

Dumitru 7: a muncit mult, dar fără spor și fără personalitate; vizibil numai în momentele de apărare.

Nunweiller VI 9: clarvăzător, excelent conducător de joc; a terminat însă și el partida cu „motoarele stinse".

Anca 8: a muncit foarte mult, fiind util atît în apărare cît și în atac. A șutat destul de des la poartă, dar imprecis.

Neagu 7: ca de obicei, plasat în punctele cheie ale fazelor de atac; cîteva execuții tehnice de mare subtilitate; totuși neproductiv.

Dembrovschi 7: a realizat cîteva execuții de finețe tehnică, dar a fost prea timid în joc.

Dobrin 10: a jucat senzațional. Tot ce a făcut a fost uluitor. Este, de fapt, autorul moral al celor patru goluri înscrise de F.C. Argeș.

Dumitrache 8: a marcat un gol superb, a fost periculos la majoritatea acțiunilor la care a participat, dar a și avut momente cînd a stat închis „la cutie".

Lucescu 7: a fugit de-a lungul și de-a latul terenului, a făcut risipă de energie dar nu a avut reușita în acțiuni pe care o așteptam de la el.

SUCCESE ALE TINERILOR GIMNAȘTI BUCUREȘTENI

Duminică s-a desfășurat în Capitală întîlnirea internațională de gimnastică dintre selecționatele de juniori ale Bucureștiului și Sofiei. La băieți, pe echipe au cîștigat oaspeții (260,00—252,65 p), iar la individual compus Gabriel Popescu (B) cu 53,20 p; la fete, victoria pe echipe a revenit gazdelor (177,60 — 176,40 p), iar la individual compus a cîștigat Anca Petrova (S), cu 36,30 p.

Trimisul nostru special la C.M. de tenis de masă din Japonia, transmite:

MARIA ALEXANDRU ȘI STIPANCICI CONTRA SOȚILOR SCHÖLER ÎN SEMIFINALELE PROBEI DE DUBLU MIXT

Maria Alexandru și Anton Stipancici, în timpul partidei cu Pogosova — Alser din sferturile de finală la dublu mixt.
Telefoto: A.P. — AGERPRES

NAGOYA, 4 (prin telefon). Indiscutabil, localitatea japoneză Nagoya nu s-a dovedit favorabilă deținătorilor titlurilor supreme la tenis de masă, învingătorilor de acum doi ani de la München. La cinci din cele șapte probe, campionii lumii au fost detronați! După cum se știe, la echipe băieți Japonia a cedat R. P. Chineze, iar la echipe femei U.R.S.S. s-a clasat pe locul V, victoria revenind reprezentativei nipone. Acum, în concursul individual, campionii mondiali, perechile Alser-Johansson (Suedia), Zoia Rudnova — Svetlana Grimberg (U.R.S.S.) și Yasuko Konno — Hasegawa (Japonia) au fost eliminate de **Ciu Lan-sun — Iu Cian-ciun (R. P. Chineză), Ohzeki—Hamada (Japonia)** și, respectiv, **Maria Alexandru (România)—Stipancici (Iugoslavia).** Și, în probele de simplu s-au disputat doar cîteva meciuri...

Așadar, printre performerii primelor două zile ale competiției individuale figurează și **Maria Alexandru,** alături de campionul european (la dublu, împreună cu compatriotul său Șurbek) și totodată al Iugoslaviei la simplu, **Anton Stipancici.** Partida cîștigată în fața campionilor lumii Yasuko Konno—Hasegawa a fost de o rară frumusețe, spectatorii asistînd la atacuri prelungite, la lovituri de mare virtuozitate și la un final palpitant. În setul decisiv, perechea japoneză era condusă cu 20—15. Stipancici a servit de patru ori în același stil și Hasegawa a tras de patru ori decisiv, punctînd. La 20—19, Stipancici se încăpățînează și servește identic. Hase-

Constantin COMARNISCHI

(Continuare în pag. a 4-a)

În „Cupa Primăverii" la tir

I. CORNELIU — NOU RECORD NAȚIONAL LA PISTOL SPORT

Duminică, în ultima zi a întrecerilor „Cupei primăverii", s-au obținut cîteva rezultate bune pe poligonul Tunari. În primul rînd, trebuie să-l remarcăm pe talentatul pistolar de la Steaua, **I. Corneliu,** care la proba de pistol sport (juniori) a stabilit un nou record național. Dintre ceilalți cîștigători merită felicitări **G. Pintilie** (care l-a învins cu 3 talere pe Gh. Sencovici) și pe **Șt. Safta,** de la C.F.R. Arad, unul dintre cei mai buni concurenți la armă standard — juniori.

Iată rezultatele: pistol sport-juniori 30+30 f: 1. I. Corneliu (Steaua) 579 p (la precizie 289, la viteză 290) — nou record național, 2. I. Stanciu (Steaua) 551 p, 3. I. Vlaicu (Steaua) 548 p, 4. M. Catona (U.T. Arad) 544 p, 5. A. Muscurel (Steaua) 538 p. **Armă standard 60 f. culcat — juniori: 1. I. Codreanu (Steaua) 593 p,** 2. Șt. Safta (C.F.R. Arad) 592 p, 3. C. Manole (Steaua) 586 p, 4. S. Lupascu (I.E.F.S.) 578 p, 5. T. Florescu (Medicina Cluj) 578 p, 6. Ov. Sasu (Cutezătorii) 578 p. **Armă standard 3x20 f. — juniori: 1. Șt. Safta 558 p (la culcat 197, în genunchi 190, în picioare 171),** 2. L. Stoian (Dinamo) 541 p, 3. C. Gavrilescu (I.E.F.S.) 537 p, 4. V. Pană (C. S. Școlarul) 536 p, 5. Șt. Fudulică (Cutezătorii) 535 p, 6. Doina Cișlaru (Nicolina Iași) 535 p. **Skeet** (talere aruncate din turn) — 100 buc.: **1. G. Pintilie (C.S.O. Baia Mare)** 97 t, 2. Gh. Sencovici (Olimpia) 94 t, 3. I. Dumitrescu (Olimpia) 93 t.

★

Marți după-amiază va avea loc, la sediul C.N.E.F.S., et. VIII, **Conferința Federației române de tir.**

Ultimul act al campionatului de hochei

STEAUA SAU DINAMO?

Campionatul divizionar de hochei se reia astăzi în Capitală. Lupta pentru cucerirea invidiatului titlu continuă cu ardoare sporită între cunoscutele echipe Steaua și Dinamo. Terminînd la egalitate în penultimul tur găzduit de patinoarul acoperit din Miercurea Ciuc, cele două rivale sînt despărțite în clasament doar de un singur punct. Întîlnirea dintre ele, programată duminica viitoare pe patinoarul „23 August". urmează — dacă una dintre candidate nu va suferi vreun ... accident pe parcurs — să decidă pe cîștigătoarea titlului național. Pînă atunci, iată programul de azi al ultimului tur al campionatului, care se va desfășura în această săptămînă pe patinoarul „23 August": *ora 10:* Avîntul M Ciuc — Avîntul Gheorghieni; *ora 16,30:* Steaua — I.P.G.G.. *ora 18,30:* Dinamo — Agronomia Cluj.

V. TEODOR (Dinamo) — VICTORIOS ÎN „CIRCUITUL CICLIST VOINȚA"

Pe un traseu bine ales (circuitul din Bd. Liviu Rebreanu — Balta Albă) și în fața unui public numeros, probele ciclistе organizate de clubul Voința s-au bucurat de o participare numeroasă: peste 170 de concurenți. Prezența la start a rutierilor care au concurat recent în „Turul Algeriei" a contribuit efectiv la reușita reuniunii. De notat numărul crescînd al sportivilor la categoria semicurse, mulți dintre ei utilizînd bicicleta românească „Pegas".

La seniori, o dispută interesantă datorită duelului strîns dintre V. Teodor și C. Grigore, dispută în care, pe ultima parte, a intervenit spectaculos Al. Sofronie. Victoria a revenit lui V. Teodor (D) 20 p, urmat de C. Grigore (D) 18 p, A. Sofronie (D) 15 p, M. Virgil (Metalul Plopeni) 11 p, M. Ioniță (D) 10 p, N. Ciumeti (D) 9 p și V. Selejan (D) 7. p. Învingător în 4 probe pînă acum, Ion Gavrilă (Steaua) a întrecut, la juniori mari, după o luptă dîrză, pe T. Drăgan (Voința), urmat de M. Toma (Șc. sp. 1) — o promisiune, A. Neagoe (D), N. Voican (Șc. sp. 3), Val. Ilie (C.S. Brăila), C. Cîrjă (Șc. sp. 1) și A. Ardeleanu (Dezrobirea Brașov). La juniori mici, o surpriză: victorios A. Dumitrescu (C.S. Brăila), care a întrecut pe favoritul probei A. Ciobanu (Voința Ploiești). Au urmat P. Cimpoieru (Șc. sp. 3), N. State (Petrolul), D. Andrei (St.) și Gh. Șchiopu (Șc. sp. 1). C. Haiducu (Petrolul) s-a dovedit cel mai bun la semicurse, iar la biciclete de turism primul s-a clasat Ion Dumitru (Șc. sp. 1).

Em. I.

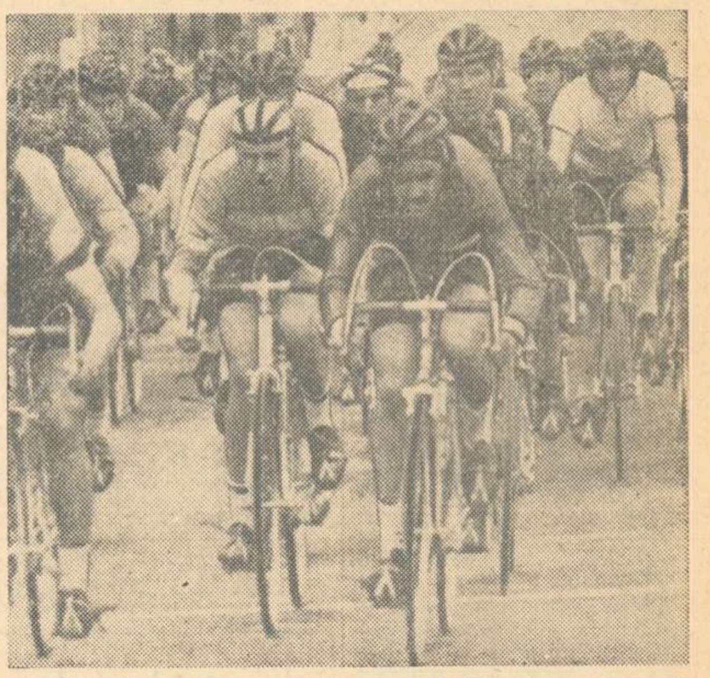

Din nou — sprint! Fază din cursa ciclistă disputată ieri în cartierul Balta Albă
Foto: N. DRAGOȘ

LA RUGBY: UN TRIAL FOARTE REUȘIT

Ieri dimineața, pe stadionul Tineretului, s-a desfășurat ultima partidă de verificare a lotului reprezentativ de rugby, care va întîlni duminică XV-le Italiei în cadrul „Cupei Națiunilor — F.I.R.A.". Întîlnirea a avut ca protagoniști componenții loturilor A și B. Rugbyștii lotului A au jucat în permanență ofensiv, dovedind o schimbare aproape totală față de ultimele evoluții, mai ales față de partida cu Franța. Dovadă este și faptul că din cele 44 de puncte înscrise (nu a primit nici unul), 30 au fost realizate din încercări.

Compartimentul înaintării a corespuns, respectînd indicațiile date de cei doi antrenori prof. Al. Teofilovici și P. Cosmănescu. În apărare, cei 15 rugbyști au evoluat bine, punînd accent pe stoparea acțiunilor adversarilor prin placaje. S-au remarcat în această privință Teleașă, Suciu și Durbac. A rămas oarecum dator la acest capitol, cuplul de centri. Remarcăm de asemenea, faptul că sub conducerea lui Demian s-a putut observa disciplinarea tactică a jocului.

Lotul A a aliniat următorul XV: **Baciu, Onuțiu, Drăgulescu — Șerban, Atanasiu — Rășcanu, Demian, Al. Pop — Bărgăunaș, Nicolescu, Suciu — Nica, Dragomirescu, Teleașă — Durbac. (EM. F.).**

Dragomirescu, secondat îndeaproape de Teleașă, lansează un nou atac al lotului A
Foto: Theo MACARSCHI

HANDBAL

UNIVERSITATEA BUCUREŞTI A CUCERIT „CUPA VOINŢA"

Ieri dimineaţă, pe terenul Voinţa din Capitală s-au disputat ultimele două jocuri din cadrul turneului internaţional de handbal masculin dotat cu „Cupa Voinţa".

UNIVERSITATEA BUCUREŞTI — S.C. BACĂU 16—16 (7—7). Fiind meciul hotărîtor pentru locul I, jocul a fost deosebit de disputat, după cum arată şi scorul. De notat este faptul că, deşi studenţii au evoluat cu garnitura de rezerve şi, mai mult, că din min. 45 ei au rămas în teren numai cu 6 oameni (prin eliminarea definitivă a lui Bădău — pentru proteste repetate), cei care au avut în permanenţă iniţiativa au fost tot ei, şi poate că fără deconectarea prematură din finalul partidei ar fi putut obţine, şi de această dată, victoria. Principalii realizatori: **Cosma** (6) — „U", respectiv **Păcuraru** (4).

VOINŢA — DINAMO PANCEVO 14—17 (11—9). Lipsiţi de aportul lui Mureşan şi evident aflaţi într-un îngrijorător declin de formă, bucureştenii au făcut eforturi disperate să obţină victoria, dar numai cu Niţescu şi Anca, evoluînd bine, nu au reuşit să realizeze acest lucru. Oaspeţii, mai rapizi şi mai decişi decît în toate jocurile de pînă acum, au reuşit să cîştige datorită insistenţei lor în atac din repriza secundă. Principalii realizatori: **Andrici** (7) — Dinamo şi **Niţescu** (6) — Voinţa. În urma acestor rezultate „Cupa Voinţa" a fost cucerită de Universitatea Bucureşti cu 5 p, urmată de S.C. Bacău 4 p, Dinamo 2 p şi Voinţa 0 p. **(h. a.)**

VOLEI

PARTIDE ATRACTIVE ÎN FINALELE JUNIORILOR

BACĂU, 4 (prin telefon, de la corespondentul nostru). Ieri dimineaţă, în Sala tineretului şi în sala Şcolii sportive din localitate au început întrecerile turneului final al campionatului diviziei naţionale de juniori şi şcolari, la care participă 16 echipe masculine şi feminine.

În prima zi, tinerii voleibalişti au oferit partide atractive, de mare luptă, învingătoarele remarcîndu-se printr-un joc superior, în special în atac. Un meci foarte frumos a fost cel dintre echipele feminine ale **Şc. sp. 1 Bucureşti** şi **Şc. sp. Sibiu**, în care bucureştencele au reuşit să termine învingătoare cu 3—1 (10, —15, 7, 11), dovedind o bună pregătire. Voleibaliştii de la **Viitorul Bucureşti** s-au impus destul de uşor în faţa celor de la **Liceul Dej**, cedînd totuşi, un set, dar în prelungiri. Scor 3—1 (7, 7, —15, 1). Băieţii de la **Şc. sp. Sibiu** au cîştigat cu 3—1 (6, 6, —7, 13) întîlnirea cu echipa **Liceului militar Cîmpulung**. Pentru fetele de la **Şc. sp. Braşov**, partida cu **Şc. sp. Constanţa** nu a constituit decît o simplă formalitate. Ele au învins cu 3—0 (5, 0, 7).

Am **remarcat**, în confruntările primei zile, pe **Mircea Bindea** şi **Marinela Milea**, ambii componenţi ai loturilor şi biene.

Întrecerile continuă.

Ilie IANCU

De azi, la Braşov CONTINUĂ TURNEUL FINAL

De la Sibiu (unde prima parte a finalelor s-a bucurat de o foarte bună organizare), echipele participante la turneul final al campionatului masculin de volei s-au deplasat la Braşov, pentru a susţine, începînd de azi, partidele din cadrul returului. **Jocurile se vor desfăşura în sala Armatei, de la ora 17, după următorul program:** POLITEHNICA GALAŢI — STEAUA, RAPID — DINAMO.

Înaintea reluării disputelor, clasamentul are următoarea configuraţie:

1. STEAUA	25	25	0	75:11	50
2. Dinamo	25	20	5	67:25	45
3. Rapid	25	17	8	59:37	42
4. Politehnica	25	15	10	53:41	40

LECTORAT LA CLUBUL STEAUA

Cabinetul metodico-ştiinţific al clubului Steaua organizează miercuri 7 aprilie, ora 8, la sediul din Calea Plevnei 114, lectoratul cu tema: „DOPAJUL ŞI PERFORMANŢA SPORTIVĂ". Referenţi: prof. dr. Andrei Demeter, de la catedra de fiziologie I.E.F.S., şi dr. Constantin Neacşu, şeful laboratorului de hormologie al Institutului Oncologic din Bucureşti. Sînt invitaţi să participe antrenori, profesori, sportivi.

FOTBAL B

SERIA I: Surpriză la Braşov: Metrom învinsă

SPORTUL STUDENŢESC BUCUREŞTI — POIANA CÎMPINA 1—0 (1—0)

Bucureştenii şi-au mai adăugat încă două puncte în clasament, însă jocul lor a lăsat mult de dorit. Cu toate că studenţii au făcut risipă de energie şi au dominat, totuşi acţiunile lor ofensive n-au fost desfăşurate cu claritate, ceea ce a uşurat mult sarcina apărării adverse. În schimb, cîmpinenii, veniţi la Bucureşti cu gîndul de a face un joc bun, au acţionat cu mult calm, atît în apărare cît şi în atac. Apărătorii lor, în special Grama şi Chirilă, au destrămat multe atacuri ale echipei adverse.

Jocul a început în nota de dominare a studenţilor. În min. 13, Ciornoavă, infiltrat pe centru, a fost faultat de apărătorii Poienei pe linia de 16 m. Mijlocaşul Jamaischi a executat impecabil lovitura, trimiţînd balonul în plasă, peste zidul făcut de oaspeţi. 1—0 pentru Sportul studenţesc. În continuare, am asistat la un joc de uzură, cu puţine faze la ambele porţi. În partea a doua a meciului, jucătorii de la Poiana au ieşit mai des la atac şi în min. 61 Goran a intrat în careul Sportului studenţesc, însă a expediat balonul pe lîngă poartă. În ultima parte a reprizei secunde, bucureştenii au avut posibilitatea să-şi mărească avantajul, dar Damian şi Ciornoavă au şutat slab şi portarul Opanschi a reţinut balonul.

A condus bine **L. Răileanu** (Piteşti).

SPORTUL STUDENŢESC: Ion Vasile — G. Ionescu, Boc (accidentat în min. 8 şi înlocuit cu Mătăuanu), Dumitru Nicolae, Rădulescu, Jamaischi, Mihalache (min. 13 Damian), Bujor, Duţan, Pană, Ciornoavă.

POIANA: Opanschi — Bălănescu, Chirilă, Grama, Dănăilă, Popa, Otărăşanu, Sichim (min. 64 Tr. Popescu), Strehoiu, Goran, Chiorcău.

V. POMPILIU

S.N. OLTENIŢA — PROGRESUL BRĂILA 0—1 (0—0)

OLTENIŢA, 4 (prin telefon, de la trimisul nostru). Combinînd excelent, jucătorii localnici s-au apropiat în permanenţă de careul brăilenilor. Adversarii şi-au postat în zona porţii 4—5 oameni. Că numai şutul plasat de la distanţă le poate oferi o şansă, au aflat-o gazdele abia în min. 24, cînd Eftimescu a tras splendid de la 18 m, dar portarul oaspeţilor, Rădoi, le-a refuzat golul. De aici încolo, el a apărat totul: mingi puternice, cu adresă.

Fotbaliştii de la Progresul au stat în aşteptarea unei greşeli de apărare care a venit în min. 76: Plugaru, nesupravegheat, face o şarjă frumoasă de aproape 20 de metri, pătrunde în careu şi înscrie: 1—0 pentru Progresul.

Frumuseţea acestui meci a fost puţin umbrită de intenţiile repetate ale oaspeţilor de a trage de timp. În ultimele 5 minute de joc, brăilenii au rămas în 10 oameni, Petcu fiind eliminat de către arbitrul bucureştean Gh. Retezan, care a condus foarte bine această partidă.

S.N. OLTENIŢA: Grădişteanu — Niţu, Ratcu I, Pană, Dima (min. 82 Baltag), Cîmpeanu (min. 76 Ratcu II), Răducanu, Enculescu, Patraci, Eftimescu, Stamanichi.

PROGRESUL BRĂILA: Rădoi — Simionescu, Petcu, Cazan, Ţapu, Gheorghiţă, Chitu, Plugaru, Iancu (min. 38 Stănoaie), Tr. Grigore, Bunea.

Geo RAEŢCHI

POLITEHNICA GALAŢI — METALUL BUCUREŞTI 3—0 (2—0)

Joc viu disputat şi de un bun nivel tehnic. Studenţii au avut mai mult timp iniţiativa şi în prima repriză au marcat două goluri prin Marinescu (min. 23 şi 35). În repriza secundă, bucureştenii au căzut fizic, dînd posibilitate gazdelor să domine şi să-şi mărească avantajul prin golul marcat de Popanică (min. 69). A condus slab **Em. Păunescu** — Vaslui.

S. CONSTANTINESCU-coresp.

A.S. ARMATA TG. MUREŞ — C.F.R. PAŞCANI 3—0 (1—0)

Cu toate că au dominat toată repriza întîi, mureşenii au deschis scorul abia în min. 44, cînd Mureşan a executat bine o lovitură de la 18 m şi a înscris. După pauză, gazdele au majorat avantajul prin Fazekaş (min. 46) şi Naghi (min. 83). Feroviarii, deşi au luptat, n-au putut depăşi apărarea echipei A. S. Armata. Jocul a fost frumos şi a plăcut celor peste 10.000 de spectatori. A arbitrat bine **O. Calugherovici** — Braşov.

A. SZABO, coresp.

METROM BRAŞOV — DUNĂREA GIURGIU 0—2 (0—0)

Din nou dezamăgire în rîndurile amatorilor de fotbal din Braşov. De data aceasta a capotat divizionara „B" Dunărea, care venise la Braşov pentru a obţine un rezultat onorabil, s-a apărat organizat mai mult de 80 de minute. În min. 86, oaspeţii au beneficiat de două lovituri de colţ. La cea de a doua, ei au marcat primul gol prin Cojocaru. După un minut, un contraatac al giurgiuvenilor şi fost fructificat de Mustaţă. În acest fel, Dunărea a realizat una dintre surprizele etapei, dacă ţinem seama că duminica trecută braşovenii scoseseră un egal la Brăila; A arbitrat bine **M. Buzea** — Bucureşti.

G. GRUIA, coresp.

FLACĂRA MORENI — F.C. GALAŢI 0—0

Jucînd în nota obişnuită, echipa Flacăra a mai făcut un pas spre... retrogradare. Cele cîteva sclipiri ale unor jucători localnici nu au putut suplini lipsa de eficacitate a liniei de înaintare. Gălăţenii s-au prezentat bine pregătiţi. A arbitrat bine **M. Cătănoiu** — Bucureşti.

Gh. ILINCA, coresp.

ŞTIINŢA BACĂU — CEAHLĂUL P. NEAMŢ 2—0 (1—0)

Peste 4000 de spectatori au aplaudat victoria băcăuanilor. Golurile au fost realizate de Mărgăşoiu (min. 28) şi Banu (min. 59). **T. Podaru** — Brăila a condus foarte slab, dînd şi decizii în compensaţie.

S. NENIŢA, coresp.

METALUL TÎRGOVIŞTE — PORTUL CONSTANŢA 1—0 (0—0)

Joc slab, cu faze lipsite de dinamism. Constănţenii, în dorinţa de a obţine un rezultat de egalitate, s-au apărat cu dîrzenie. În min. 50 Pîrvu a fructificat una dintre ocaziile localnicilor. În min. 89 Stăncescu (Metalul) a ratat o lovitură de la 11 m. A arbitrat foarte bine **V. Roşu** — Bucureşti.

M. AVANU, coresp.

CLASAMENTUL

1. A.S.A. Tg.M.	19	12	4	3	43-18	28
2. Progresul	19	10	4	5	24-14	24
3. Sportul stud.	19	11	2	6	27-21	24
4. Met. Tîrgov.	19	11	1	7	24-20	23
5. Ceahlăul	19	10	2	7	21-19	22
6. F.C. Galaţi	19	8	4	7	25-20	20
7. Dunărea	19	9	2	8	18-21	20
8. Met. Buc.	19	8	3	8	23-16	19
9. Ştiinţa	19	8	3	8	22-20	19
10. Portul	19	8	3	8	15-21	19
11. C.F.R.	19	6	6	7	27-27	18
12. S.N.O.	19	7	4	8	17-20	18
13. Poiana	19	6	4	9	17-21	16
14. Metrom	19	5	5	9	15-23	15
15. Politehnica	19	5	2	12	13-23	12
16. Flacăra	19	1	5	13	12-40	7

ETAPA VIITOARE (11 aprilie): Dunărea—Ceahlăul, A. S. Armata—S.N.O., Flacăra—Metalul Tîrgovişte, C.F.R.—Metrom, Metalul Bucureşti—F.C. Galaţi, Portul—Poiana, Progresul—Sportul studenţesc, Politehnica—Ştiinţa.

Portarul Opanschi (Poiana) culege sigur balonul... Foto: M. THEO

SERIA A II-a: Politehnica Timişoara pierde teren

CRIŞUL ORADEA — OLIMPIA ORADEA 3—1 (2—0)

Crişul a practicat un joc mai organizat, a dominat mai mult şi a cîştigat fără emoţii. Jucătorii de la Olimpia s-au apărat cu îndîrjire, dar uneori au depăşit limitele jocului bărbătesc, căruia i-au căzut victime Arnoţchi, Schiopu şi N. Alexandru. Golurile au fost înscrise de Arnoţchi (min. 3), Schiopu (min. 28), Cociş (min. 76), respectiv Benczik (min. 88). A arbitrat bine **P. Vamoş** — Tg. Mureş.

I. GHIŞA, coresp.

C.S.M. SIBIU — METALURGISTUL CUGIR 3—1 (2—1)

SIBIU, 4 (prin telefon, de la trimisul nostru). Oaspeţii n-au apelat decît rar la trimiterea balonului în tribună şi de multe ori au rezolvat inteligent situaţiile grele din propriul careu, transformîndu-le în periculoase acţiuni contra-ofensive. În plus, extrema Colnic a constituit un pericol real pentru apărarea sibiană.

Gazdele n-au uitat însă că sînt... gazde, şi au pătruns de mai multe ori, perpendicular şi eficace, spre spaţiile periculoase pentru buturile metalurgiştilor. În acest context general, — de multe ori favorabil spectacolului fotbalistic de calitate — s-au marcat şi goluri. În min. 5, Stoicescu scutură prima dată plasa oaspeţilor, printr-un şut de la 7 m: 1—0. După ce în min. 29 Colnic trimite cu capul puţin pe lîngă poartă, după 2 minute vrea să demonstreze că această ratare a fost întîmplătoare, şi găseşte, excelent... colţul lung al porţii lui Liebhardt: 1—1. Egalitate doar pentru un minut, căci sibianul Rădoi şutează fără cruţare sub bară.

Repriza a doua e ceva mai săracă în fotbal, se marchează doar un gol, care are însă meritul de a fi şi cel mai frumos: Stoicescu execută în min. 54 impecabil spre careul mic o lovitură liberă, Rădoi apare (de unde oare ?), fulgerător, şi schimbă traiectoria balonului în... gol: 3—1. A arbitrat bine **Ioan Soos** (Tg. Mureş).

C.S.M.S.: Liebhardt — Zaharia, David, Flichiş, Nistor, Muţiu (min. 46 Creţu), Constantin, Schwartz, Unguroiu, Rădoi, Stoicescu.

METALURGISTUL: Tripla — Georgescu, Pîrvulescu, Mateescu (min. 16 Timpea), Dinea, Dobre, Ivan, Soangher, Smadea, Tamaş, Colnic.

Radu TIMOFTE

ELECTROPUTERE CRAIOVA — C.S.M. REŞIŢA 2—1 (1—1)

CRAIOVA, 4 (prin telefon, de la trimisul nostru). Meciul debutează sub semnul superiorităţii gazdelor, care încearcă să tranşeze rapid în favoarea lor disputa cu teamul reşiţean. În primele 15 minute, careul metalurgiştilor este ţinta unor prelungite atacuri, purtate, în special, pe partea stîngă, unde Stanciu (în deosebită vervă de joc) creează panică în rîndurile apărătorilor oaspeţi. Dar, C.S.M. Reşiţa se apără calm şi organizat, contraatacă foarte periculos prin Sfirlogea şi Florea. La un astfel de contraatac (min. 17) Sfirlogea este pe punctul de a deschide scorul, dar ratează, incredibil, de la 2 m. Din acest moment, craiovenii pun stăpînire pe joc, domină teritorial minute în şir, însă atacurile lor (purtate în special pe centru), se opresc în faţa „zidului" reşiţean.

În min. 37 gazdele deschid scorul. La un şut expediat de Mateescu, portarul Ilieş scapă balonul şi Ilie Stelian înscrie din apropiere. În plină dominare a gazdelor, reşiţenii egalează prin Sfirlogea (min. 44), care speculează o greşeală a apărătorilor craioveni. La reluare gazdele forţează victoria şi reuşesc aceasta în min. 75 prin acelaşi Ilie Stelian. În finalul partidei, C.S.M. Reşiţa are două mari ocazii de a restabili egalitatea pe tabela de marcaj, dar portarul Vasilescu apără excelent. A arbitrat bine **Gh. Vasilescu I** (Bucureşti).

ELECTROPUTERE: Vasilescu — Cotoşman, Ţană, Popescu, Bărbuţ, Morovan, S. Stănescu, Ilie Stelian (min. 85 Chesnoiu), Mateescu, Bondrea, Stanciu.

C.S.M.: Ilieş — Rednic, Kafka, Pîrvan, Crestian, Grozăvescu, Puşcaş, Varga (min. 82 Dumitru), Sfirlogea, Stoia, Florea.

Aurel PAPADIUC

MINERUL ANINA — GLORIA BISTRIŢA 0—0

Localnicii au jucat foarte slab. În schimb, oaspeţii au evoluat la un bun nivel, apărîndu-se organizat şi contraatacînd periculos. În min. 85, Secui (Minerul) a ratat un penalty. Foarte bun arbitrajul lui **M. Biolan** — Tr. Severin.

P. LUNGU, coresp.

C.F.R. ARAD — VAGONUL ARAD 1—2 (1—1)

Derby-ul local a revenit echipei Vagonul, care a înscris două goluri cu largul concurs al portarului Weser, prin Macavei (min. 45 şi 60). Jocul a fost, în general, echilibrat şi de factură tehnică modestă. Unicul gol al feroviarilor a fost realizat de Korosi (min. 14). Deoarece arbitrul P. Sotir — Mediaş nu s-a prezentat, partida a fost condusă, bine, de **C. Muha** — Sibiu, delegat iniţial la linie.

St. IACOB, coresp.

POLITEHNICA TIMIŞOARA — U.M. TIMIŞOARA 0—0

Cei peste 3 000 de spectatori au plecat dezamăgiţi de la stadionul 1 Mai. Fotbaliştii timişoreni au oferit un joc de slabă calitate. În cele 90 de minute am asistat la atacuri lipsite de orizont, la faze ineficite şi la ratări la ambele porţi (Covaci II — min. 2, Lasa — min 46 şi 49 de la U.M.T., Dobîndă — min. 5, Surdan — min. 40 şi Bungău — min. 47 de la Politehnica). Autoritar arbitrajul lui **I. Sana** — Timişoara.

P. ARCAN, coresp.

OLIMPIA SATU MARE — CORVINUL HUNEDOARA 3—2 (1—0)

Sătmărenii au desfăşurat un joc bun, mai ales la începutul reprizei secunde, cînd au înscris două goluri şi şi-au mărit astfel avantajul la trei goluri. În continuare, gazdele au oprit „motoarele" şi, firesc, hunedorenii au preluat iniţiativa şi au redus din handicap. Golurile au fost marcate de Kincses (min. 16), Gero (min. 60) şi Konig (min. 61) pentru Olimpia, Steiner (min. 74 şi 76) pentru Corvinul. A condus corect **Em. Călbăjos** — Cluj.

A. VERBA, coresp.

GAZ METAN MEDIAŞ — MINERUL BAIA MARE 3—2 (1—2)

În prima repriză, jocul a fost frumos şi a dat multe emoţii spectatorilor deoarece minerii au condus. În partea a doua, jocul a continuat să fie animat, iar gazdele au egalat şi apoi au marcat golul victoriei. Au înscris: Filip (min. 21 şi 56), Macai (min. 69), respectiv, Silaghi (min. 13) şi Coman (min. 23). A condus bine **A. Ene** — Craiova.

Z. RIŞNOVEANU, coresp.

CLASAMENTUL

1. CRIŞUL	19	12	5	2	34—15	29
2. Politehnica	19	10	6	3	27—12	26
3. C.S.M. Sibiu	19	11	2	6	38—23	24
4. Min. Anina	19	10	3	6	24—18	23
5. Corvinul	19	9	4	6	31—21	22
6. Olim. S.M.	19	10	2	7	23—16	22
7. Electroputere	19	6	8	5	19—23	20
8. Metalurgistul	19	6	6	7	19—22	18
9. Gaz metan	19	7	4	8	21—29	18
10. C.F.R. Arad	19	7	3	9	17—22	17
11. Min. B.M.	19	7	2	10	26—25	16
12. Gloria	19	6	4	9	17—27	16
13. Olim. Oradea	19	6	3	10	17—26	15
14. C.S.M. Reşiţa	19	5	3	11	19—25	13
15. U.M.T.	19	3	7	9	14—25	13
16. Vagonul	19	5	2	12	12—29	12

ETAPA VIITOARE (11 aprilie): U.M.T.—Minerul Anina, C.S.M. Reşiţa—Politehnica, Gloria—Electroputere, Metalurgistul—Crişul, Olimpia Oradea—Minerul Baia Mare, Vagonul—Olimpia Satu Mare, C.S.M. Sibiu—C.F.R., Corvinul—Gaz metan.

baschet

Coşgetera etapei — Balai (Satu Mare) 31 p.

Ieri, s-au disputat partidele etapei a 24-a a campionatului naţional feminin (divizia A). Întîlnirea de la Cluj, dintre formaţia locală A.S.A. şi Voinţa Bucureşti a constituit atracţia zilei şi s-a încheiat cu victoria clujencelor. Acestea s-au distanţat la două puncte de Mureşul Tg. Mureş şi Voinţa Bucureşti, ale căror şanse de rămînere în prima divizie au scăzut mult.

A.S.A. CLUJ — VOINŢA BUCUREŞTI 64—51 (34—32). Partida a fost dominată net de gazde, care au avut în permanenţă iniţiativa. Jocul nu s-a ridicat la un nivel tehnic deosebit, datorită mizei — evitarea retrogradării — care şi-a spus din plin cuvîntul. Clujencele, cu o apărare agresivă şi beneficiind de forma foarte bună a lui Metzo, au reuşit să se impună după pauză şi să obţină o victorie meritată. Foarte bun arbitrajul cuplului orădean G. Dutka şi E. Hotya. **(Mircea RADU — coresp.)**

SĂNĂTATEA SATU MARE — I.E.F.S. 65—85 (32—43). Sătmărencele n-au putut depăşi o formaţie superioară din punct de vedere tehnic şi tactic, care a avut şi multă siguranţă în aruncările de la distanţă şi semidistanţă. Tinerele jucătoare de la Sănătatea au fost de nerecunoscut, ele evoluînd slab şi ratînd foarte mult. Am remarcat jocul bun prestat de Popov (19), Schreiber (13), Tita (16) de la I.E.F.S., şi eficacitatea lui Balai (31) de la Sănătatea. **(A. VERBA — coresp.)**

MUREŞUL TG. MUREŞ — POLITEHNICA BUCUREŞTI 50—68 (19—30). Campioanele au avut în permanenţă iniţiativa, reuşind să cîştige partida, cu destulă uşurinţă. **(C. ALBU — coresp.)**

CRIŞUL ORADEA — CONSTRUCTORUL BUCUREŞTI 81—55 (41—21). Gazdele au avut o evoluţie bună, îmbinînd presingul prelungit în apărare cu jocul eficace în atac. Bucureştencele au acţionat slab, făcînd numeroase greşeli atît în apărare, cît şi în atac. S-au remarcat Ghiţă (14), Vigh (14) şi Boca (14) de la Crişul, respectiv Giurea (15) şi Odobescu (11). **(P. LÖRINCZ — coresp.)**

CLASAMENTUL

1. POLITEHNICA	24	23	1	1770-1368	47
2. Rapid	24	21	3	1616-1239	45
3. I.E.F.S.	24	20	4	1625-1318	44
4. Sănătatea	24	11	13	1588-1688	35
5. Crişul	24	11	13	1459-1510	35
6. Voinţa Bv.	24	9	15	1390-1659	33
7. Construc.	24	8	16	1185-1396	32
8. A.S.A. Cluj	24	7	17	1365-1505	31
9. Mur. Tg.M.	24	5	19	1254-1418	29
10. Voinţa Buc.	24	5	19	1345-1496	29

TURNEUL FINAL AL CAMPIONATULUI NAŢIONAL AL JUNIORILOR ŞI ŞCOLARILOR

SIBIU, 4 (prin telefon). — Azi au început, în sala Şcolii sportive din localitate, întrecerile turneului final al campionatului naţional al juniorilor şi şcolarilor, care reuneşte la start 8 echipe masculine şi tot atîtea feminine, cîştigătoarele celor 16 serii ale diviziei şcolare.

Iată primele rezultate: fete: Şc. sp. Craiova — Şc. sp. Cluj 26—69 (12—31); Şc. sp. Satu Mare — Şc. sp. Braşov 74—50 (37—16); Şc. sp. Constanţa — Liceul nr. 35 Bucureşti 37—70 (20—34); **băieţi**: Farul Constanţa — Şc. sp. Braşov 65—66 (36—35); Şc. sp. Piteşti — Şc. sp. Cluj 34—70 (21—40); Şc. sp. Satu Mare — Şc. sp. Arad 53—38 (15—20).

Întrecerile continuă luni în sala Şcolii sportive din localitate.

I. ION — coresp.

SCHI

UN SLALOM ADEVĂRAT

POIANA BRAŞOV, 4 (prin telefon). Slalomul special al campionatelor naţionale de juniori poate rămîne un model al genului. Impecabil organizat şi structurat la plafonul unei întreceri internaţionale, a fost cea mai pasionantă, mai frumoasă şi mai grea probă a campionatului.

La categoria juniorilor mari, Alexandru Bogdan, plutind peste capcane şi gheaţa traseului, a cîştigat într-o manieră care a lăsat să se întrevadă că încă mai avea rezerve. Pentru locurile următoare orice pronostic era hazardat. Clubul Dinamo Braşov (într-o excepţională pregătire), Ş. S. Braşovia şi Ş.S. Predeal au aruncat în luptă contingente masive de autentice şi reale speranţe.

La juniori mici, Ion Gheorghe (Dinamo) şi-a eliminat adversarii prin calm şi tenacitate obţinînd, pe lîngă titlul probei, şi locul I în combinata alpină, la fel ca şi Ioana Bîrsan (Viitorul), dar cu mai multe emoţii, create de neaşteptat de energica adversară Carmen Enache.

La junioare mici, Nuţi Degeratu, descalificată pentru o iregularitate (contestată) în traseu, a uşurat sarcina rivalelor sale Nela Simion şi Elena Mezei, ieri mai decise decît de obicei.

Rezultate tehnice: **juniori mari**: 1. A. Bogdan (C.S.S.) 84,8, 2. N. Barbu (Ş.S. Braşovia) 85,7, 3. P. Curău (Dinamo) 86,7; **juniori mici**: 1. I. Gheorghe (Dinamo) 69,5, 2. V. Olaru (Ş.S. Predeal) 70,4, 3. N. Szabo (Dinamo) 71,6; **junioare mari**: 1. Ioana Bîrsan (Viitorul) 107,2, 2. Carmen Enache (Caraimanul Buşteni) 110,3, 3. Cristina Mihăilescu (Ş.S. Braşovia), 126,5; **junioare mici**: 1. Nela Simion (Ş.S. Predeal) 76,4, 2. Eva Mezei (Cl. sp. B. Mare) 78,1, 3. Katalina Csizer (Şc. sp. M. Ciuc) 83,0. Cîştigătorii probei alpine (în ordinea categoriilor de mai sus): P. Soiu (Dinamo), Ion Gheorghe (Dinamo), Ioana Bîrsan (Viitorul) şi Eva Mezei (Clubul sportiv Baia Mare).

Mihai BIRA

POPICE

I. MICOROIU (C.F.R. TIMIŞOARA) — 1031 POPICE DOBORÎTE!

După o întrerupere de o săptămînă, duminică s-a reluat campionatul diviziei A, disputîndu-se etapa a XVII-a. Iată rezultatele:

FEMININ

RAPID BUCUREŞTI — VOINŢA CONSTANŢA 2491 — 2376 p d. Cu toată diferenţa mare de scor, giuleştencele au muncit mult pentru victorie, conducînd după trei perechi doar cu 40 „lemne". În formă bună, următoarele două schimburi au mărit considerabil diferenţa: Vasilica Pinţea (junioară) — Ioana Bratoşin 445—423, Florica Lăpuşan — Isofia Burlacu 440—360. În ultimul schimb al Rapidului, Stela Gheciov a cedat de puţin în faţa cunoscutei jucătoare constănţence Florica Biro — 404—431 p d. **(Tr. I.)**

U.T. ARAD — VOINŢA TG. MUREŞ 2252—2311 p d! Cu această înfrîngere, arădencele se pot considera retrogradate din divizie. Rezultatele au fost, în general, modeste. **(Şt. Iacob — coresp.)**.

VOINŢA PLOIEŞTI — VOINŢA BUCUREŞTI 2268—2223 p d! Victorie meritată. Cea mai bună jucătoare de la gazde a fost Elisabeta Ionescu — 403 p d. **(A. Vlăsceanu — coresp.)**.

HIDROMECANICA BRAŞOV — LAROMET BUCUREŞTI 2564—2464 p d. Succes decis după jocul din schimburile 5 şi 6. Toate jucătoarele din Braşov au avut peste 400 p d. **(G. Lorac — coresp.)**.

DERMAGANT TG. MUREŞ — CETATEA GIURGIU 2330 — 2243 p d.

C.S.M. REŞIŢA — VOINŢA CLUJ 2492—2500 p d! Surpriza a produs-o clujeanca Elena Gyarfas, care a doborît 477 de popice. **(D. Plăviţu — coresp.)**.

MASCULIN

VOINŢA BUCUREŞTI — C.S.M. REŞIŢA 5441—5211 p d. Echipa antrenată de Roger Cernat a realizat o victorie categorică în dauna C.S.M., formaţie bine cotată în campionat. De la Voinţa excepţional a jucat C. Voicu, component al echipei naţionale de juniori, care a fost jucătorul nr. 1 al reuniunii, doborînd 956 de popice. De la învingători s-au mai remarcat Blăgăilă — 928 p d şi Legulescu — 919 p d. Reşiţenii au avut doi popicari în formă slabă în formaţia lor — Uţă — 833 (14 bile în gol) şi Apro — 817 p d. **(T. R.)**.

GLORIA BUCUREŞTI — PETROLUL PLOIEŞTI 4731 — 4821 p d. Oaspeţii au cîştigat destul de uşor cu toate că arena Gloria are piste dificile pe care jucătorii străini se acomodează destul de greu. Cei mai eficace: A. Marcu 815, de la Gloria, respectiv C. Vînătoru 854 p d. **(O. Guţu — coresp.)**.

RAFINĂRIA TELEAJEN PLOIEŞTI — C.F.R. TIMIŞOARA 5495—5421 p d. Din nou rezultate mari pe arena Rafinăriei. Patru localnici au reuşit să depăşească graniţa celor 900 p d. Timişoreanul I. Micoroiu a realizat un total astronomic — 1031 p d (la 200 lovituri mixte). De la gazde cel mai bun a fost Gh. Silvestru — 976 p d. **(M. Bedrosian — coresp.)**.

GAZ METAN MEDIAŞ — FLACĂRA CÎMPINA 5205 — 4992 p d.

OLIMPIA REŞIŢA — PETROLISTUL CÎMPINA 5020 — 4742 p d.

VOINŢA TG. MUREŞ — RAPID BUCUREŞTI 5572 — 5496 p d.

nataţie

Reuniune de adio în piscina „23 August"

EUGEN ALMER PROMITE NOI SURPRIZE

● Unde ne sînt „spatistele"? ● Pregătiri pentru triunghiularul cu Austria şi Franţa

Ultima reuniune a concursului naţional de primăvară, desfăşurată ieri la piscina „23 August" din Capitală, a debutat cu o probă pasionantă din start şi pînă la sosire. În disputa pe distanţa de 200 m spate, Gheorghe Lupu a condus (de puţin, e drept) pe primele două lungimi, dar la penultima întoarcere, Mircea Hohoiu a ieşit mai bine, preluînd conducerea. Pe ultimii metri, lupta a fost foarte frumoasă, reşiţeanul reuşind să învingă şi să-şi ia revanşa pentru înfrîngerea de la „sută". **Clasament: 1. M. Hohoiu** (Ol. Reşiţa) 2:20,6, 2. Gh. Lupu (Şcolarul) 2:22,0, 3. M. Movanul (Din.) 2:25,4.

În proba similară a fetelor, Dana Pop a dominat cursa, confirmînd evidentul salt calitativ realizat în acest sezon. Tînăra dinamovistă a parcurs cele 4 lungimi într-un timp care constituie un nou record naţional la fete, categoria A. **Clasament: 1. Dana Pop** (Din.) 2:41,2, 2. Eugenia Cristescu (Din.) 2:44,6, 3. Mădălina Măzgăreanu (Şc. Sp. 2) 2:55,2. Îngrijorătoare prezenţa doar a patru concurente la un procedeu tehnic în care aveam justificate pretenţii pe plan european cu cîţiva ani în urmă.

Cursa de 200 m delfin ne-a oferit în prima ei jumătate o luptă cot la cot între Rolik şi Copcealău. În continuare, timişoreanul s-a desprins în cîştigător, în timp ce Copcealău s-a văzut întrecut şi de mai tînărul său coechipier, Teodor Nicolae. **Clasament: 1. C. Rolik** (Şc. Sp. Timiş.) 2:22,5, 2. T. Nicolae (Din) 2:23,8, 3. L. Copcealău (Din.) 2:24,3.

În absenţa campioanei şi recordmanei ţării, Agneta Şterner (bolnavă), proba de 200 m delfin rezervată fetelor a fost dominată categoric de **Anca Groza.** Aceasta a cîştigat în 2:43,0, fiind urmată de: 2. Siegrid Slecian (Şc. Sp. Reşiţa) 2:45,8, 3. Camelia Vîjeu (Şc. Sp. 1) 2:50,4.

Maratonul fetelor pe distanţa de 800 m liber a revenit, cum era de aşteptat, Cristinei Balaban. După primele „sute", ea s-a debarasat de principala adversară, Daniela Coroiu, şi a cîştigat fără emoţii: 1. **Cristina Balaban** (Din.) 10:27,7, 2. Daniela Coroiu (Şc. Sp. Reşiţa) 10:31,2, 3. Lucia Radu (Din.) 11:06,0.

În finalul reuniunii, **Eugen Almer** a **făcut** un galop de sănătate reconfortant, încheind cursa de 1 500 m liber în 17:35,5. Reşiţeanul nu a forţat, promiţîndu-ne următoarele sale surprize la „triunghiularul" cu Austria şi Franţa. După el, s-a clasat tînărul reşiţean (15 ani) Dietmar Wetterneck în 18:06,5, cifră cu aproape 45 de secunde superioară performanţei sale optime din anul trecut. **(D. St.)**

HIPISM

REZULTATE ORNAMENTATE CU... „DACĂ"!

Beneficiind de contribuţia unui timp favorabil, reuniunea de ieri a prilejuit alergări de un real spectacol, în certă ameliorare faţă de situaţia înregistrată la inaugurare. Dar dacă fluxul spectacular a fost consemnat cu satisfacţie de către asistenţă, în ceea ce priveşte latura rezultatelor tehnice, s-au strecurat şi două rezultate greu explicabile. Ne referim la dubla victorie a cailor din antrenamentul lui Traian Marcu, recte Herodian şi Hrişca. Din capul locului trebuie să precizăm că lui Marcu nu i se poate reproşa nimic. El a cîştigat, însetat să răzbune insuccesele de anul trecut, de o manieră care demonstrează o grijă deosebită pentru prezentarea „tip-top" a elevilor săi. Judecaţi prin prisma recordurilor înregistrate, nu acelaşi lucru se poate spune despre adversari, care au înscris recorduri, aparent incredibil de slabe. Dacă cronometrajul oficial funcţionează corect, atunci aceştia trebuie acuzaţi de „pasivitate" şi ca atare sancţiunile se impun. Dacă însă, cele de mai sus, sînt, cumva în neregulă, atunci de vină este faptul că nu posedăm un cronometraj electric, care ar fi un autentic indicator al realităţii!

În situaţia actuală, oricare ar fi experienţa acumulată pe turf, este imposibil de formulat un verdict! Din rest, se cuvine a fi subliniat dublul succes al antrenorului Oană Ion — căruia îi revine meritul de a-şi fi prezentat toţi concurenţii la foarte bune valori — şi victoria iepei Tanţa, cu un finiş uluitor. De obicei, aprantiul Stan nu cîştigă prea multe curse într-un an. Victoria de ieri a fost, însă, de o manieră formidabilă. Dacă Stan ar conduce mereu aşa!

Rezultatele tehnice: 1. Struna (I. Oană), Filtru, Mercur 39,4, 2. Bibeiou (V. Gheorghe), Zeiţa, Rigola 36,9, 3. Herodian (Traian Marcu), Jofra, Senator 36,9, 4. Tanţa (D. Stan), Tapir, Cuc 31,9, 5. Poeniţa (I. Oană), Garou, Săraca 34, 6. Hrişca (Traian Marcu), Nicuşor, Islaz 33,3, 7. Delfin (Gh Avram), Tabacu, Orizont 38,4.

Niddy DUMITRESCU

ATLETISM

HANS REICHMAN (R. D. G.) ÎNVINGĂTOR ÎN CUPA DINAMO LA MARŞ

Ieri dimineaţa pe şoseaua Gruiu-Snagov, clubul sportiv Dinamo Bucureşti a organizat un concurs internaţional de marş dotat cu „Cupa Dinamo". La startul acestei probe s-au aliniat 31 concurenţi, cărora li s-au alăturat şi doi invitaţi din R.D.G. Concursul disputat pe 20 km a fost cîştigat de Hans Reichman (R.D.G.), care a realizat timpul de 1 h 29:57. Pe următoarele locuri au sosit în ordine: Ilie Vasile (Dinamo) 1 h 30:54, N. Maxim (Dinamo) 1 h 31:44, C. Staicu 1 h 31:55 şi C. Stan 1 h 32:23 (ambii de la Steaua). L. Caraiosifoglu a sosit abia pe locul 11, iar la categoria veterani locul I a revenit lui Ilie Dobrescu în vîrstă de 59 ani.

În cadrul acestei probe, mărşăluitorul dinamovist Constantin Enache a stabilit cu timpul de 1 h 38:25,4 un valoros record republican de juniori cat I.

În proba de 10 km rezervată juniorilor de categoria I, rezultatele au fost următoarele: 1. Marin Alexandru 48 min., 2. Tufan Florea 48,37,0 min., ambii de la Dinamo Bucureşti, iar pe locul III Torje Teodor (Corvinul — Hunedoara) 49 min. Pe echipe, locul I a revenit clubului Dinamo.

Nicolae D. NICOLAE, coresp.

FOTBAL A

ÎN ETAPA a XIX-a S-AU MARCAT 15 GOLURI

DINAMO BUCUREȘTI 1(1)
PROGRESUL 2(1)

VICTORIA... BUTURUGII MICI

Sînt meciuri care nu se povestesc. Se trăiesc. Este cazul jocului disputat ieri pe stadionul Dinamo, trăit timp de 94, sau 95, sau 96 de minute (întrebați-l pe arbitrul Limona cît a durat exact partida ; probabil că dînsul știe) la o tensiune care în ultima jumătate de oră a atins cote periculoase pentru cei cu inima mai slabă.

A învins Progresul pe deplin merit, evoluția sa din repriza a doua împunînd-se tuturor printr-o risipă de temperament, de vivacitate, de voință, de curaj, de sacrificiu. Rareori ne-a fost dat să vedem 11 fotbaliști luptînd cu atîta suflet pentru un rezultat pe care, înainte de joc, l-ar fi respins aproape oricine în virtutea unor comparații cifrice foarte grăitoare : Dinamo era lider înaintea acestei etape, Progresul se afla pe locul 15 ; dinamoviștii repurtaseră de două ori mai multe victorii, marcaseră de două ori mai multe goluri și aveau exact de două ori mai multe puncte decît adversarii lor ! Ce înseamnă toată această matematică atunci cînd cel fără șanse „pe hîrtie" luptă cu un curaj și o abnegație pe care, poate, numai disperarea este în stare să ți le insufle, s-a văzut. Toate șansele și atuurile dinamoviste au fost spulberate ca un castel de cărți de joc luat de vîrtejul vîntului.

Și, totuși, Dinamo a dat ieri impresia, în prima repriză, că va obține un succes facil. Sălceanu (min. 8 — singur la 5 metri de poartă — șut alături), Dumitrache (min. 13 — șut din vole — Manta respinge greu în corner), golul lui Dumitrache (urmare a unei acțiuni Dinu — Radu Nunweiller — centrare splendidă și punct realizat de nouarul „albilor" în urma unui plonjon cinematografic), din nou Sălceanu (min. 32 — șut din careu, Manta respinge în extremis în corner) au creat spectatorilor senzația că vor asista la un joc-demonstrație, fără probleme de scor. Înghesuită ca un boxer în corzi, Progresul s-a văzut dominată în această parte a jocului de o evidentă supremație colectivă, de o adresă și o condiție fizică net superioare. Blocîndu-se pe cît îi era posibil, eintreaga desfășurare în continuare a partidei, lansîndu-i decisiv pe fotbaliștii Progresului și crispîndu-i pe cei de la Dinamo și chiar pe conducătorul meciului, care se va pierde, în continuare, într-o suită de decizii anapoda. După ce Dinu nimerește bara printr-un șut-centrare viclean, Dinamo marchează prin Lucescu, dar golul nu este validat, tușierul Stincan semnalînd ofsaid în momentul în care s-a produs centrarea fructificată de aripa dinamovistă.

Urmează... golul Progresului, înscris în min. 69 de Beldeanu, care a reluat imparabil mingea trimisă de Șandu, și ...peste 21 de minute de asediu dinamovist și de apărare eroică a Progresului (minutul 80 a fost de un rar dramatism, mingea fiind respinsă senzațional de Grama și de portarul Manta care a sărit și în bară ! — pierzîndu-și cunoștința — pentru a salva golul), care are chiar, de două-trei ori, ocazia să majoreze scorul, ca urmare a unor contraatacuri foarte periculoase. Bravo, Progresul !

Marius POPESCU

Stadion Dinamo ; timp frumos, teren bun ; aproximativ 17 000 spectatori. Au marcat : DUMITRACHE (min. 15), NĂSTASE (min. 22) și BELDEANU (min. 69). Raport de șuturi la poartă : 22—17 (pe spațul porții 9—4). Raport de cornere : 16—3.

DINAMO : Constantinescu 7 — Ștefan 6, Nunweiller III 7, Stoenescu 7, Deleanu 6, Dinu 8, Nunweiller VI 9, Sălceanu 7 (min. 76 Both), Moldovan 7 (min. 75 Moț), Dumitrache 8, Lucescu 7.

PROGRESUL: Manta 10 (min. 81 Gherghel 9) — V. Popescu 7, Măndoiu 9, Grama 9, Ad. Constantinescu 8, Tănăsescu 9, Beldeanu 10, I. Sandu 7, Raksi 9, Năstase 9, Matei 8 (min. 75 R. Ionescu).

A arbitrat GH. LIMONA ★★, ajutat la linie de R. Stincan și Șt. Lazăr (toți din București).

Trofeul Petschovschi : 8.

La tineret-rezerve : Dinamo — Progresul 6—0.

PETROLUL 1(0)
U.T.A. 1(0)

MIHAI IONESCU = UN PUNCT

PLOIEȘTI, 4 (prin telefon de la trimisul nostru).

Nimic nu lăsa să se întrevadă, după o primă repriză de fotbal „salonard", ce ar putea veni după pauză. Pentru că, în primele 45 de minute, meciul a fost frumos în cîmp, cu o eleganță căutată, ca și cum cele două formații s-ar fi vorbit să demonstreze pe stadionul din Ploiești ce înseamnă „artă pentru artă" în fotbal. Din această cauză, golurile n-au fost căutate, iar fazele au avut cursivitate pînă la marginea celor două careuri, unde M. Ionescu și Gornea făceau, din cînd în cînd, genuflexiuni pentru a se dezmorți. Abia în min. 37, Kun II scapă singur — în urma unei fente a lui Dembrovschi, care i-a scos din dispozitiv pe cei doi fundași centrali adverși — îl dezechilibrează pe M. Ionescu, dar se încurcă în fața lui Gruber ; de partea cealaltă, Gornea se întrebuințează în min. 42, atunci cînd, catapultat fiind literalmente de o „bombă" a lui N. Ionescu, de la 25 m, a fost obligat să oprească în extremis. În rest, am reținut acțiunile simple, lucide, ale echipei campioane, care a știut prin contraatacuri — în care sînt angajați Dembrovschi, Axente și Kun II — să păstreze balanța față de dominarea teritorială a gazdelor.

După pauză, jocul ia complet o altă turnură. Atacurilor ploiștene repetate, din primele 20 de minute ale reprizei secunde, U.T.A. le face față printr-o apărare lipsită de orizont, ca și cum și-ar fi lăsat la cabină luciditatea, tendința lăudabilă de joc constructiv. În această perioadă, arădenii privesc cu speranțe la tabela de marcaj, care rămăsese imaculată, dar, ca de obicei, tocmai atunci cînd vrei să scoți cu orice chip un 0—0, inevitabilul se produce : „bara" lui Crîngașu din min. 60 (în urma unei fulgerătoare lovituri cu capul) a fost preludiul golului înscris de Petrolul în min. 65 de către Ciucu, care a șutat în careul mic sub bara transversală, mingea ricoșînd chiar afară din poartă !

Abia după acest gol, U.T.A. și-a reconsiderat tactica, revenind la intențiile pozitive din prima repriză. Numai la două minute după gol, M. Ionescu își salvează echipa de egalare, scoțînd miraculos două șuturi consecutive trimise de Dembrovschi și Kun II din careul mic. În min. 71, la o gafă a lui Bădin, care a trimis mingea înapoi spre Axente, apărătorul buturilor ploiștene se opune din nou unui gol ca și făcut, blocîndu-l la patru metri de poartă pe atacantul arădean.

Excelenta lovitură liberă eexcutată de Dincuță în min. 72, de la 18 m și respinsă de o manieră similară de către Gornea, a constituit singura replică viguroasă a echipei gazdă în această perioadă de după înscrierea golului. Petrolul se considera, pe baza primei părți a reprizei secunde, un învingător sigur. Iată însă că, numai cu 3 minute înainte de final, la un fault asupra lui Sima, Broșovschi a executat scurt spre jucătorul faultat, Sima a alergat pe linia de corner de unde a centrat peste fundașii adverși și Petescu, nemarcat, aflat la 10 m de poarta lui M. Ionescu, a înscris cu capul, peste portarul ploiștean, care și-a văzut toate eforturile irosite. M. Ionescu, însă, se poate considera principalul realizator al punctului obținut în fața echipei campioane.

Paul SLAVESCU

Stadion Petrolul ; teren bun ; timp excelent ; spectatori : aproximativ 15 000. Au înscris CIUCU (min. 65) și PETESCU (min. 87), șuturi la poartă : 13—6 (pe poartă 6—5). Raport de cornere : 8—1.

PETROLUL : M. Ionescu 10 — Gruber 8, Bădin 8, Mocanu 8, N. Ionescu 8, Juhasz 5 (min. 58 Crîngașu 8), Moraru 8, Petrut 5 (min. 46 Ciucu 7), Dincuță 6, Ciupitu 6, Grozea 6.

U.T.A. : Gornea 8 — Birău 7, Lereter 8, Pojoni 8, Popovici 7, Petescu 7, Calinin 9, Axente 7, Broșovschi 8, Dembrovschi 7, Kun II 7 (min. 76 Sima).

A arbitrat C. NIȚESCU (Sibiu) ★★★★★, ajutat la linie de T. Andrei (Sibiu) și V. Cioc (Mediaș).

Trofeul Petschovschi 10.

La tineret-rezerve : Petrolul — U.T.A. 0—0.

F.C. ARGEȘ 4(3)
SPORT CLUB BACĂU 1(0)

DOBRIN — NOTA 10!

PITEȘTI, 4 (prin telefon, de la trimisul nostru).

Dobrin n-a înscris nici unul din cele patru goluri ale piteștenilor, în meciul pe care l-am urmărit în această duminică, dar el a fost marele artizan al acestei victorii îndelung aclamate, al tuturor golurilor finalizate de coechipierii lui, dar gîndite și create de el.

Cînd e vorba de Dobrin, acest jucător atît de controversat, cronicarul trebuie să reflecteze mai mult, înainte de a-și așterne cuvintele pe hîrtie, de teama decepției pe care i-ar putea-o provoca, cu prima ocazie, acest fotbalist atît de talentat, dar și atît de capricios. Azi, însă, Dobrin a dat un adevărat recital fotbalistic, maniera de joc, spectaculoasă, cum o știm, dar și eficace de data aceasta pentru echipa sa, atingînd de multe ori valori maxime, uimitoare.

Stadion „1 Mai" ; timp frumos, teren excelent ; spectatori : circa 12 000. Au marcat : JERCAN (min. 4), PREPURGEL (min. 30), M. POPESCU (min. 32), RADU (min. 50), respectiv ENE DANIEL (min. 74). Raportul șuturilor la poartă : 23—10 (pe spațiul porții 12—5). Raport de cornere : 6—10.

F.C. ARGEȘ : Niculescu 8 — Pigulea 7, Olteanu 8, Vlad 8, Ivan II 8, Prepurgel 8, M. Popescu 7, Radu 6 (min. 77 Roșu), Frățilă 5 (min. 77 Iancu), Dobrin 10, Jercan 8.

S. C. BACĂU : Ghiță 7 — Kiss 7, Hrițcu 4, Velicu 6, Volmer 5, Vătafu 6 (min. 66 Mioc 8), Duțan 8, Pană 6, Dembrovschi 7, Rugiubei 6 (min. 46 D. Ene 7), Florea 6.

A arbitrat V. TOPAN, ★★★★★, ajutat bine la linie de Gh. Vereș și Tiberiu Gaboș (toți din Cluj).

Trofeul Petschovschi : 10.

La tineret-rezerve : F.C. Argeș — S.C. Bacău 2—0 (1—0).

Golurile au căzut cu o ușurință dezarmantă, și poate nu în deplină concordanță cu desfășurarea jocului — adesea, repiica oaspeților n-a fost de loc de neglijat — datorită strălucitelor execuții tehnice ale lui Dobrin, care au pus în derută apărarea adversă, deschizînd, în schimb, perspective de gol jucătorilor de la F.C. Argeș. Patru dintre acestea au și fost concretizate, toate din acțiunile și pasele oportune ale lui Dobrin, iar alte tentative n-au fost nici ele departe de a avea succes, în special cele în care asul piteștean a țintit personal golul, șutînd în bară, pe lîngă ea, sau văzîndu-și visul spulberat de Ghiță.

Ar părea că am vorbit neobișnuit de mult despre un singur jucător, în spațiul limitat, rezervat acestei cronici. **Dar, Dobrin este cel care a scris istoria meciului, începînd cu pase din care Jercan a deschis scorul în min. 4 și continuînd cu mingile trimise lui Prepurgel și Marian Popescu pe care aceștia, este drept, nu le-au iertat.** Repriza a doua avea să aducă un echilibru de forțe în teren, mai ales după golul înscris de Radu : pasă de la Dobrin, șut în bară și de aici ricoșeu în poartă. Oaspeții, pe fondul relaxării piteștenilor, care își savurau victoria, au realizat cîteva acțiuni de atac, dintre care una le-a adus și golul de onoare — meritat — prin Ene Daniel, care a preluat cu abilitate mingea primită de la Dembrovschi.

Jack BERARIU

C.F.R. TIMIȘOARA 0
STEAGUL ROȘU 0

MECIUL SPERANȚELOR DEȘARTE

TIMIȘOARA, 4 (prin telefon, de la trimisul nostru).

Prea multe comentarii despre un meci anost — așa cum a fost cel de azi — nu se pot face. S-a jucat lent, cu enorm de multe greșeli în finalizare și cu o exagerat de prelungită circulație a balonului la mijlocul terenului. Scorul cu care a luat sfîrșit partida (0—0) este just, dar, paradoxal, feroviarii, care au dominat mai mult, au tras mai puține șuturi la poartă decît adversarii lor. Pe bună dreptate, un coleg de la masa presei spunea că de mult nu s-a văzut la Timișoara un meci atît de slab, asemănător unui joc mediocru de divizia B. Într-adevăr, dacă ar fi să acordăm întîlnirii un calificativ, el n-ar putea depăși nota 6.

Jocul începe în nota de dominare a feroviarilor și chiar în min. 3, centrarea puternică a lui Periat este reluată în bară de Floareș. Treptat, oaspeții temporizează jocul la mijlocul terenului și încearcă poarta prin contraatacuri, pe stînga, prin Győrfi. La o asemenea acțiune, Florescu este în poziție de gol, dar irosește ocazia (min. 6), apoi tot el reia cu capul, dar Cörec reține în min. 20. Jocul este în continuare anost, fără faze semnificative, atacurile alternative sînt oprite la marginea careului de 16 m de către apărările imediate. Ba mai mult, tot fundașii sînt aceia care periclitează porțile adverse. Ivăncescu execută puternic o lovitură liberă de la 25 m, dar peste poartă (min. 30). Apoi, Pîrvu se infiltrează în apărarea stegarilor, trage puternic de la 16 m, dar balonul trece de puțin pe lîngă poartă (min. 35). Se părea că gheața va fi spartă în min. 42. Dar șutul lui Nestorovici a fost respins de un apărător brașovean, iar apoi, în continuarea fazei, Periat reia spre poarta lui Adamache (prins pe picior greșit), dar Olteanu salvează trimițînd în corner.

Repriza secundă începe în același anonimat : ritm lent, șuturi slabe, telefonate. O acțiune a lui Győrfi se încheie cu un șut pe lîngă bară (min. 50), ca peste două minute Bălint să pună la încercare pe portarul timișorean. În continuare, gazdele sînt mai insistente, dar cornerele și loviturile libere de care beneficiază rămîn fără rezultat. Adamache salvează o situație critică, culegînd balonul de pe capul lui Bojin (în min. 70), iar cinci minute mai tîrziu, el reține un șut puternic expediat de Panici. Brașovenii răspund cu cîteva contraatacuri ale lui Ivăncescu, însă Cörec, atent, reține cele două șuturi periculoase. În min. 85, gazdele au o mare situație, dar Floareș ratează, trăgînd alături de poarta părăsită de Adamache, motiv în plus pentru ca spectatorii să părăsească decepționați stadionul.

Ion OCHSENFELD

Stadion C.F.R. ; timp frumos, dar vînt ; teren bun ; spectatori 6 000 ; șuturi la poartă : 12—13 (pe spațiul porții 6—6). Raport de cornere : 11—3.

C.F.R. TIMIȘOARA : Cörec 8 — Pîrvu 7, Mehedinți 7, Bodrojan 7, Bocșa 7, Seceleanu 6 (min. 46 Regep 5), Chimiuc 8, Floareș 6, Nestorovici 5, Bojin 5, Periat 6 (min. 70 Panici).

STEAGUL ROȘU : Adamache 8 — Ivăncescu 6, Jenei 7, Olteanu 7, Rusu 8, Cadar 7, Bălint 6, Drăgoi 5, Florescu 6, Dumitriu II 6, Győrfi 8.

A arbitrat AUREL BENTU ★★★★★, ajutat la linie de Vasile Toma și Gheorghe Micloș (toți din București).

Trofeul Petschovschi 9.

La tineret-rezerve : C.F.R. Timișoara — Steagul roșu Brașov 2—3 (1—1).

FARUL 2(0)
C.F.R. CLUJ 0

„URAGANUL" DIN REPRIZA A DOUA

CONSTANȚA, 4 (prin telefon, de la trimisul nostru).

De la bun început, terenul mocirlos pune probleme echipelor. Oaspeții par să se descurce mai bine, dar Badea își regăsește calmul, căutînd să facă ordine la mijlocul terenului. Primul său șut periculos e deviat în corner în min. 7. Farul se împotmolește în noroi, dar face eforturi disperate, încercînd să împingă jocul spre careul clujenilor. Min. 14. — Kallo execută o lovitură liberă laterală, Tufan plonjează în careul de 6 m, reia cu capul, dar balonul se scurge pe lîngă bara laterală. Jocul e plin de îndîrjire. Clujenii aruncă toate energiile în bătălie.

Pasele lui Badea traversează cruciș terenul, dar apărarea clujeană nu poate fi dislocată pe centru, nici pe flancuri. Duelul Fanea—Caraman e urmărit cu pasiune la fiecare fază de atac. Timpul trece, dar Farul nu poate găsi drumul spre poarta lui Nagel, care are cîteva intervenții salutare. După pauză, Farul, avidă de gol, se precipită irezistibil în atac. Stoica pătrunde în jumătatea de teren a oaspeților, șutează puternic, balonul se izbește de Caraman, ricoșează la Tufan, și acesta îl trimite în plasă. Gol, în min. 46. Clujenii se prăbușesc. Lovitura le-a tăiat respirația. Farul prinde aripi și se revarsă tumultuos, în valuri, spre careul lui Nagel. Spre poarta ceferiștilor suflă acum un veritabil uragan. Atacanții constănțeni șarjează neobosiți, șutînd din toate pozițiile. Minutul 63 este un adevărat infern pentru apărătorii clujeni. Rînd pe rînd, Tufan, Kallo, Tănase și Badea șutează spre poartă, dar balonul întîlnește de fiecare dată picioarele și piepturile clujenilor, care fac zid în propriul lor careu. C.F.R. pare, totuși, o echipă dezagregată. Atacul Farului dă lecții de virtuozitate, iar tribunele se cutremură de aplauze. Bineînțeles, nu poate întîrzia nici al doilea gol. Tufan alunecă în careu, în min. 69, dar arbitrul are ochi buni și nu acordă faultul reclamat de spectatori. Imediat urmează o nouă șarjă, stopată prin fault. Badea execută lovitura, de la circa 20 m, lateral, și același Tufan, ridicat din noroi, trimite balonul cu capul în plasă. „Calvarul" C.F.R.-ului continuă. Un alt șut, semnat Ologu, e deviat în corner de F. Lazăr. Clujenii depășesc rar jumătatea terenului și numai Petrescu pune probleme mai dificile apărării gazdelor. Badea ratează, în min. 87, de la 6 m, și jocul se încheie... O victorie categorică și, mai ales, o repriză de fotbal cu majuscule, oferită de echipa de pe malul mării.

George MIHALACHE

Stadion 1 Mai, teren moale, timp răcoros, spectatori : 8 000. A marcat TUFAN (min. 46 și 69). Raportul șuturilor la poartă : 40—9 (pe spațiul porții 20—3). Raport de cornere : 15—5.

FARUL : Constantin 7 — Stoica 7, Antonescu 8, N. Constantinescu 7, Chirica 7, Tănase 7, Badea 9, Ologu 9, Caraman 8, Tufan 9, Kallo 9.

C.F.R. : Nagel 8 — Burlacu 7, F. Lazăr 8, Lupu 7, Roman 6, Dragomir 5, Cojocaru 5, S. Bretan 4 (min. 46 O. Popescu 5), M. Bretan 6, Țegean 7 (min. 78 P. Gheorghe), Petrescu 6.

A arbitrat N. PETRICEANU ★★★★★, ajutat bine la linie de I. Hrisafi și I. Gheorghiță (toți din București).

Trofeul Petschovschi : 9.

La tineret rezerve : Farul — C.F.R. Cluj 0—0.

JIUL 1(0)
„U" CRAIOVA 0

PRIMA DUPĂ AMIAZĂ DE LINIȘTE A GAZDELOR

PETROȘANI, 4 (prin telefon, de la trimisul nostru).

Trist început de primăvară, anul acesta, pentru Jiul. Patru partide (una în Cupă), patru înfrîngeri ! Așa încît în disputa cu universitarii din Bănie nu putea exista decît gîndul victoriei. Gînd realizat în final, dar plătit scump, cu atîtea emoții și așteptări. Căci Jiul, crispat pînă peste măsură de obsesia victoriei, a aruncat timp de o repriză mai toate mingile înainte, tare și înalt, fără luciditatea și maturitatea tactică necesare, încercînd să asedieze citadela craioveană mai mult prin forță și nu prin subtilitățile lui I. Constantin, omul în stare să „arunce" în aer și cele mai masive lăcăte. Oamenii lui Coidum au sesizat disperarea gazdelor și au preferat, firesc, jocul calm în apărare, cu atenție deosebită la mijlocul terenului, dar și cu intenții ofensive susținute de un cuplu periculos (Oblemenco—Bălan) mai ales după ce Georgescu avea să părăsească terenul (min. 20) în urma unei întinderi. Jiul are, totuși, șansa să scape de marile-i complexe chiar în prima repriză. Bîtlan acordă corner în min. 2, Peronescu (min 16), găsit liber în careu, ridică mingea în înaltul cerului, iar Deselnicu contrează de două ori cu capul (min. 33 și 38), bombele localnicilor. Gazdele vor cu orice preț să plece liniștite la cabine însă și Libardi (min. 36) și Peronescu (min. 42) vor fi blocați în secunda decisivă de atenta defensivă craioveană, în frunte cu portarul Pilcă. Marile tristeți ale Jiului persistă și după pauză. Chiar dacă Tonca vine bolid în careu și zguduie bara orizontală (min. 50), iar Ion Constantin ajunge singur în bună situație, dar greșește șutul. Strîmbeanu primise un avertisment pentru vociferări în prima repriză, Stocker și Bălan văd și ei cartonașele galbene (min. 65 și 68), și sub acest imperiu al întreruperilor (arbitrul arată două minute în plus peste cele 90 reglementare, dar ele nu vor fi respectate) și al nervozității, speranțele gazdelor par să se năruie, mai ales că Oblemenco va trimite o „torpilă" în stilul său (min. 68) după care va fi și el avertizat pentru joc dur. Dar Jiul crede cu toată ființa sa în victorie, își refuză alt gînd și „curge" năvalnic spre marele gol. Golul care va veni în min. 74 : M. Popescu mai urcă o dată în atac, centrează în față deasupra careului incandescent, 3—4 jucători ratează intercepția și balonul ajunge la Ion Constantin, care trage năpraznic de la 6 metri. Pilcă atinge mingea dar șutul fusese prea tare și golul prea mult dorit. Scăpați de complexe, localnicii încheagă 2—3 acțiuni de efect și scorul putea fi majorat dacă Ion Constantin (min. 78) nu s-ar fi grăbit, iar Cotormani (min. 86) n-ar fi ezitat. Studenții încearcă totuși recuperarea timpului pierdut, Niță caută egalarea, însă Jiul nu putea renunța atît de ușor la prima sa după-amiază de liniște din acest sezon.

Mircea M. IONESCU

Stadion Jiul ; teren bun ; timp excelent ; spectatori cca. 8 000. A marcat ION CONSTANTIN (min. 74). Raportul șuturilor la poartă : 18—8 (din care pe spațiul porții 6—1) ; raport de cornere : 7—6.

JIUL : Stan 7 — M. Popescu 7, Georgevici 7, Georgescu (min. 24 Stocker 7), Tonca 6, Urmeș 7, Sandu 7, Peronescu 6, I. Constantin 8, Libardi 7, Naidin 6 (min. 73 Cotormani).

UNIVERSITATEA CRAIOVA : Pilcă 8 — Nicolescu 8, Deselnicu 8, Bîlan 8, Velea 6, Strîmbeanu 7, Ivan 7, Martinovici 5, Bălan 7, Oblemenco 7, Neagu 5 (min. 78 Niță).

A arbitrat C. PETREA, ★★★★★, ajutat la linie de C. Manușaride și M. Bică (toți din București).

Trofeul Petschovschi : 8.

La tineret-rezerve : Jiul — Universitatea 6—0.

„U" CLUJ 2(0)
POLITEHNICA 0

ÎNVINGĂTORII AU FORȚAT DUPĂ PAUZĂ

CLUJ, 4 (prin telefon, de la trimisul nostru).

Derbyul studențesc disputat în localitate n-a corespuns așteptărilor publicului decît în cea de-a doua parte a sa, cînd echipa clujeană — întrînd mai decisă pe teren — a demonstrat un joc mai aproape de posibilitățile sale și a forțat cu adevărat victoria, pe care o putea obține la un scor mult mai sever. În primele 45 de minute, jocul furnizat de ambele formații a fost destul de anost și de neinteresant, antrenînd după sine totala apatie a tribunelor.

Oaspeții au urmărit — aproape exclusiv — să nu primească gol, întărindu-și liniile dinapoi și lăsîndu-i în față — pentru a încerca să profite de vreo inexactitate a sistemului defensiv advers, numai pe Lupulescu și Încze IV, care ne-au părut de astă dată lipsiți de inspirație și decizie în acțiuni. Intenția ieșenilor de a menține scorul alb s-a văzut încununată de succes pînă la pauză, fiindcă pe de o parte ei au știut să se apere cu mult calm și siguranță (remarcîndu-se în acest sens Ianul), iar pe de altă parte, înaintașii clujeni s-au dovedit incapabili de a fructifica puținele ocazii clare de a deschide scorul pe care le-au avut. Propriu-zis, gazdele s-au întîlnit cu asemenea situații favorabile de gol numai în primul sfert de oră. După ce Adam (min. 8), singur în careu, a trimis mingea pe lîngă poartă, iar Anca (min. 10) — aflat într-o situație similară — a întîrziat șutul fiind apoi deposedat, a fost rîndul lui Uifăleanu (min. 15) să rateze cea mai mare ocazie din această primă repriză nereușind să atingă și să introducă în plasă, de la numai 2 metri de linia porții, mingea trimisă de către Adam.

După acest sfert de oră mai dinamic, care anunța o victorie facilă a gazdelor, jocul s-a mutat treptat spre mijlocul terenului, cufundînd tribunele într-o stare de plictis total.

Pauza se pare că a fost un sfetnic bun pentru clujeni. Imediat după reluarea jocului ei s-au avîntat spre poarta lui Iordache și au reușit chiar la primul atac grație și greșelii fundașului central Stoicescu să deschidă scorul prin Dorin Mocanu. După acest gol dominarea gazdelor se intensifică și asistăm la o succesiune de faze dramatice în careul ieșenilor. Scorul nu se va majora însă decît în min. 70, cînd Ianul face singura (dar decisiva) sa mare greșeală din acest meci, de care profită prompt Adam, autorul unui șut imparabil.

După 2—0, apărarea oaspeților cedează aproape total dar portarul Iordache se dovedește în ultimă instanță imbatabil luptîndu-se adeseori singur (min. 74, 77, 80, 83 și 88) cu înaintașii clujeni și salvîndu-și echipa de la o înfrîngere categorică.

Pentru a respecta adevărul, trebuie să spunem că în această repriză secundă, deși a fost supusă unei presiuni aproape continue, echipa din Iași, a avut la rîndul ei două contraatacuri periculoase (min. 48 și 65), dar Încze și, respectiv, Lupulescu au oferit portarului Ștefan posibilitatea să se remarce la șuturile lor. În concluzie, o victorie lejeră pentru studenții clujeni, deosebit de prețioasă în tentativa de a sălta în clasament.

Constantin FIRĂNESCU

Stadion Municipal ; teren bun ; vreme splendidă ; spectatori aproximativ 15 000. Au marcat : D. MOCANU (min. 46) și ADAM (min. 70). Raport de șuturi la poartă : 16—7 (pe spațiul porții 8—2). Raport de cornere : 11—1.

„U" CLUJ : Ștefan 8 — Crețu 7, Pexa 8, Solomon 8, Mihăilă 7, Anca 8, Stîncel 7, Uifăleanu 7, Barbu 6, Adam 8, D. Mocanu 8.

POLITEHNICA : Iordache 9 — Romilă 6, Ianul 8, Stoicescu 6, Pali 5, Mărdărescu 6 (min. 38 Gavrilă 6), Simionaș 7, Încze IV 6 (min. 64 Marica 6), Cuperman 6, Lupulescu 8, Moldoveanu 6.

A arbitrat EM. VLAICULESCU ★★★★, ajutat la linie (cu unele mici erori) de I. Chiriță și M. Moraru (toți din Ploiești).

Trofeul Petschovschi : 9.

La tineret-rezerve : „U" Cluj — Politehnica Iași 3—0 (2—0).

SPERANȚE, DOAR 9 MINUTE...

(Urmare din pag. 1)

de joc a adversarului, acționînd vădit incomodați. În această criză de .. spațiu, au mai intervenit și unele defecțiuni de ordin tehnico-tactic (Ion Ion a ținut în cîteva rînduri balonul pînă ce a fost deposedat, Dumitriu a pasat imprecis) ceea ce a înlesnit și mai mult sarcina echipei în apărare. În momentele de joc mai bine gîndit, defensiva oaspeților a fost pusă pe picior greșit (min. 19 și 36), dar Dănilă („cap", pe mijlocul porții, de la marginea careului mic) și Sandu Mircea (șut cu stîngul, mult „peste", la o reușită centrare înapoi a lui Cojocaru) n-au găsit rezolvările cele mai fericite. Tot în număr de două (ambele pe contraatac) au fost și ocaziile juniorilor bulgari în această primă parte a jocului, însă o dată (min. 26) Pritargov a plasat alături, de la numai 7—8 metri, puțin lateral stînga, iar a doua oară același Pritargov a fost blocat la picioare de Costaș, care a ieșit inspirat la închiderea unghiului.

Și, totuși, la numai 7 minute de la reluare, intrați parcă mai hotărîți în teren, juniorii noștri ne-au dat speranța într-o victorie, reușind primul lor gol în acest turneu preliminar : *Șandu Mircea a fost bine servit în careu și, scăpat pentru o clipă din strînsoarea lui Stanev, a șutat puternic, înscriind imparabil.*

Din acel minut 47 și tribunele au fost sufletește mai aproape de tinerii noștri jucători susținîndu-i frenetic în încercările lor de majorare a scorului. Dar, vai, n-a trecut prea mult (doar 9 minute) și un gol căzut în poarta lui Costaș a tăiat rapid din elanul formației gazdă : *Voinov a centrat înalt de pe aripa dreaptă, undeva spre punctul de la 11 metri, și Kostov (lăsat liber de omul lui, Dobrău) a introdus balonul în plasă, la colț, printr-o execuție de efect (foarfecă) ; Costaș, surprins pe mijlocul porții, n-a mai putut interveni cu succes.* Mai rămăsese timp suficient pentru modificarea tabelei, dar juniorii noștri nu mai aveau resursele necesare.

Arbitrul *Helmuth Bader* (R. D. Germană), ajutat la linie de Fr. Colosi și A. Münich, a condus corect formațiile :

ROMÂNIA : Costaș — Dobrău, Smărăndescu, Sandu Gabriel, Ciocîrlan, Ion Ion (min. 41 Donose), Dumitriu, Dănilă, Sandu Mircea, Aelenei, Cojocaru.

BULGARIA : Stoianov — Tankov, Ranghelov, Krumov, Stanev, Grancearov, Voinov (min. 79 Magearov), Jelev (min. 48 V. Boiagiev), Pritargov, Toșkov, Kostov.

PRONOSPORT

AȘA ARATĂ O VARIANTĂ CU 13 REZULTATE EXACTE LA CONCURSUL Nr. 14, ETAPA DIN 4 APRILIE 1971.

I.	Dinamo—Progresul	2
II.	Petrolul—U.T. Arad	x
III.	Farul—C.F.R. Cluj	1
IV.	„U" Cluj—Politehnica	1
V.	Jiul—„U" Craiova	1
VI.	F.C. Argeș—S.C. Bacău	1
VII.	C.F.R. Timiș.—St. roșu	x
VIII.	Cagliari—Roma	2
IX.	Catania—Bologna	x
X.	Fiorent.—Sampdoria	x
XI.	Verona—Milan	2
XII.	Lazio—Foggia	1
XIII.	Napoli—Torino	1

Fond de premii : 501.207 lei.

Plata premiilor : în Capitală, începînd de vineri 9 aprilie 1971, pînă la 19 mai 1971, inclusiv ; în țară, începînd de aproximativ marți 13 aprilie 1971, pînă la 19 mai 1971, inclusiv.

Ieri în Iugoslavia

ROMÂNII AU DOMINAT MOTOCROSUL BALCANIC

MARIBOR, 4 (prin telefon). Desfășurate pe un traseu deosebit de greu, înmuiat din cauza ploilor care au căzut în ultimele zile și în timpul concursului, întrecerile inaugurale ale Balcaniadei de motocros au reunit sportivi din Bulgaria, România și Iugoslavia.

Deținători ai mult rîvnitelor titluri balcanice, atît la individual, cît și pe echipe, motocicliștii români și-au confirmat din nou valoarea, dominînd copios prima etapă a ediției 1971 a acestei importante competiții. Alergătorul nr. 1 al țării noastre, **ȘTEFAN CHIȚU, a făcut iarăși dovada calităților care l-au consacrat în arena internațională, cîștigînd — într-o manieră care a entuziasmat publicul — primul loc în clasament.** Poziția secundă a fost ocupată tot de un concurent român, **Cristian Dovids,** după o aprigă dispută cu bulgarul V. Manolov. S-au mai remarcat **A. Ionescu, A. Crisbai** și **M. Banu,** care au adus puncte prețioase echipei române în clasamentul pe națiuni.

REZULTATELE TEHNICE: **individual — 1. ȘT. CHIȚU** 28 p, 2. C. Dovids 28 p (clasat mai slab în prima manșă), 3. V. Manolov (Bulgaria) 28 p, 4. L. Sostarici (Iugoslavia) 23 p, 5. A. Ahacici (I) 21 p, 6. M. Venejak (I) 21 p, 7. **A. Ionescu** 20 p, 8. **A. Crisbai** 19 p, ... 10. **M. Banu** 17 p. ... 14. **P. Paxino** 8 p. **Echipe: 1. ROMÂNIA** 95 p, 2. Iugoslavia 82 p, 3. Bulgaria 55 p.

sportul în lume

GH. BERCEANU ȘI N. NEGUȚ PE LOCUL I ÎN TURNEUL DE LUPTE DE LA BUDAPESTA

DOI LUPTĂTORI ROMÂNI PE LOCUL III LA „MEMORIALUL PODUBNÎI"

BUDAPESTA, 4 (prin telefon). După trei zile de întreceri, duminică după-amiază au fost desemnați învingătorii competiției internaționale de lupte greco-romane — **„CUPA ELIBERĂRII".** În sala de sport de la Nepstadion din Budapesta au concurat în aceste zile 102 de luptători din 8 țări europene, printre care Bulgaria, Uniunea Sovietică, Iugoslavia și România.

Printre cei 10 luptători care au urcat pe prima treaptă a podiumului au fost și reprezentanții țării noastre **GHEORGHE BERCEANU** (cat. 48 kg) și **NICOLAE NEGUȚ** (cat. 90 kg). O frumoasă comportare a avut și **Nicolae Martinescu,** clasat pe locul II la categoria 100 kg.

Iată cîteva amănunte de la reuniunea finală. **Gh. Berceanu** l-a învins prin tuș, în primul minut, pe J. Jerzy (Polonia), cu un supleu executat fără reproș. În finală, Berceanu l-a depășit categoric la puncte (7—0) pe cunoscutul luptător bulgar Nikola Petrov. **Nicolae Neguț** s-a impus în finala cu Z. Basov (U.R.S.S.), cîștigînd partida clar la puncte (4—0). Semigreul **Nicolae Martinescu** cu toate că a terminat la egalitate meciul său din semifinală cu Fr. Kiss (Ungaria) și a dispus, în finală, la puncte, de H. Albrecht (R.D. Germană), a ocupat locul II, după luptătorul maghiar care avea un punct mai puțin de penalizare. Cîștigătorii competiției la celelalte categorii: **52 kg — Gyula Gall** (Ungaria), 57 kg — **Branko Dubici** (Iugoslavia), 62 kg — **Hans Wesling** (R.D. Germană), 68 kg — **Dimitr Ciufudov** (Bulgaria), 74 kg — **Jaroslav Maka** (Cehoslovacia), 82 kg — **Csaba Hegedus** (Ungaria), +100 kg — **Anatoli Ribalko** (U.R.S.S.).

★

MINSK, 4 (prin telefon). — Duminică seara au luat sfîrșit confruntările internaționale de lupte greco-romane ale **„Memorialului Podubnii".** Doi dintre luptătorii români, **Ion Gibu** (cat. 48 kg) și **Victor Dolipschi** (cat. +100 kg), au avut comportări meritorii clasîndu-se pe locul III la categoriile lor. În ultimele partide I. Gibu a pierdut la puncte (1—3) în fața lui A. Zubkov (U.R.S.S.), iar V. Dolipschi a fost învins, tot la puncte, de K. Stelenko (U.R.S.S.).

Campionatul mondial studențesc de handbal

ECHIPA ROMÂNIEI LA A DOUA VICTORIE: 21-11 CU AUSTRIA

UHERSKE HRADISTE, 4 (prin telefon). — Echipa studențească de handbal a României a cîștigat și cea de a doua partidă din cadrul grupei B a campionatului mondial ce **se desfășoară în localitate.**

Duminică după-amiază, sportivii români au avut ca adversari pe handbaliștii austrieci. Meciul a fost la discreția selecționatei studențești din România, care a cîștigat fără să forțeze cu scorul de 21—11 (12—4). Jucătorii noștri au luat inițiativa din primele minute, dînd o foarte mare atenție îndeosebi jocului ofensiv. Antrenorul E. Trofin a rulat întregul lot pentru a găsi formula de bază a echipei, cu care va aborda întrecerile din fazele următoare ale competiției. Ofensiva studenților români a fost serios întărită prin prezența lui Birtolom, sosit în cursul zilei de duminică de la Dortmund. Cele 21 de goluri ale victoriei au fost realizate de: Birtolom 5, Dan Marin 4, Ștef 3, Voinea 2, Licu 2, Gunesch 2, Schobel, Panțiru și Schmidt.

În următoarea partidă din cadrul grupei, care are loc luni (n.r. astăzi) selecționatei române îi va fi opusă puternica formație a Danemarcei.

Alte rezultate: R. F. a Germaniei — Bulgaria 26—15 (11—7) și U.R.S.S. — Polonia 20—15 (12—7) în grupa A; Franța — Israel 25—10 (12—4) în grupa C; Cehoslovacia — Spania 14—10 (6—6) în grupa D.

Al. ȘTEFANESCU

SPARTAK KIEV A CÎȘTIGAT C.C.E. LA HANDBAL FEMININ

Ieri a avut loc la Bratislava finala Cupei campioanelor europene la handbal feminin. La capătul unui meci disputat, Spartak Kiev a întrecut pe Ferencvaros Budapesta cu 11—9 (7—4). Au înscris: Turcina 3, Bobrus 2, Marsuba 2, Zaharova 2, Vlasova și Sevcenko de la învingătoare; Szerbinska 3, Csik 3, Szoke 2, Takacs de la învinse.

În urma acestui rezultat, Spartak își păstrează trofeul cucerit anul trecut.

TELEX

În cadrul reuniunii atletice de la Melbourne, proba de 5 000 m a revenit australianului Kerry O'Brien, cronometrat în 13:37,6. Fischer a cîștigat proba de o milă, cu timpul de 3:59,1. Recordmanul mondial în proba de o milă, americanul Jim Ryun, n-a putut lua startul, fiind accidentat la picior.

■

Deși echipa feminină de baschet a S.U.A. urma să nu participe la campionatul mondial, programat între 15 și 29 mai în Brazilia, în cursul zilei de ieri s-a anunțat că problema financiară a fost rezolvată de Comitetul olimpic american. Astfel, baschetbalistele americance vor evolua în această întrecere.

■

În orașul Lake Geneva (S.U.A.), boxerul George Foreman, șalangerul oficial la titlul mondial la cat. grea, a dispus prin k.o. în repriza a doua de Stamford Harris.

■

Reprezentativa de box a Cubei și-a continuat turneul în Europa, evoluînd la Viena în compania unei selecționate a orașului. Net superiori, pugiliștii cubanezi au terminat învingători cu scorul de 18—6.

■

Turul ciclist al Marocului are un nou lider în rutierul francez Claude Magui. Pe locul doi se află polonezul Gorski la 55 sec., urmat de italianul Camanini.

■

În cadrul campionatelor de natație ale Spaniei, la Palma de Mallorca, cunoscutul înotător Santiago Esteva a stabilit un nou record național în proba de 400 m liber — 4:04,4. Iată alți cîștigători din prima zi: 200 m bras — Pedro Balcells 2:32,3; 100 m spate — Enrique Melo 1:01,0; 100 m fluture — Arturo Lengton 59:03,10; 100 m liber feminin — F. Campos 1:05,6.

■

Reprezentativa masculină de volei a Israelului și-a început turneul în R.F. a Germaniei, jucînd la Minden cu selecționata țării gazdă. La capătul unei partide echilibrate, voleibaliștii vest-germani au terminat învingători cu scorul de 3—2 (15—10, 13—15, 12—15, 15—11, 15—6).

■

Disputată la Budapesta, întîlnirea internațională amicală de handbal dintre echipele masculine ale cluburilor Honved Budapesta și Dukla Praga s-a încheiat cu scorul de 25—20 (12—13) în favoarea sportivilor cehoslovaci.

AZI, LA CASABLANCA

START ÎN CEA DE A IV-a EDIȚIE A „CUPEI ȚĂRILOR LATINE" LA HANDBAL

Tinerii rugbyști români își continuă pregătirile

CASABLANCA, 4 (prin telefon, de la trimisul nostru special).

Aflîndu-ne în preziua deschiderii celei de a IV-a ediții a **„Cupei țărilor latine"** la handbal, ne-am îndreptat, firește, atenția spre echipele participante la această întrecere ce tinde să devină tradițională. Pe handbaliștii români i-am găsit la Colegiul „Residende", surprinși de ploaia care nu mai contenește și de frigul pătrunzător. În pofida acestor impedimente, ei au făcut chiar în prima zi de ședere la Casablanca un lung antrenament pe terenul Clubului Olimpic Casablanca. Au avut prilejul să-i vadă la lucru și pe primii lor adversari, handbaliștii marocani. Despre sportivii țării gazdă, prof. Lucian Grigorescu, secretar general al F.R.H. și conducătorul delegației, ne spunea: **„Meciul cu reprezentativa Marocului nu este de fel ușor și disputa trebuie abordată cu maximum de seriozitate de la început. În afară de faptul că sportivii marocani au avantajul terenului propriu, că sînt favorizați de faptul că noi evoluăm cu a doua echipă de tineret (prima se află angajată în întrecerile campionatului mondial universitar din Cehoslovacia), ei dovedesc o bună mișcare în teren, sînt remarcabili șuteri la poartă și au făcut o lungă acomodare cu jocurile în aer liber".** Vorbind despre reprezentanții noștri, dr. Șerpe ne confirma că **„absolut toți sînt sănătoși, oboseala drumului fiind de-acum alungată".** Antrenorii Pintea și Sotiriu adaugă că **„turneul este dificil, dar vom încerca să punem în valoare pregătirea fizică și tehnică a handbaliștilor noștri".** La ora convorbirii erau așteptați să sosească de la Dortmund portarul Munteanu și Stokl.

Despre celelalte formații: echipa Spaniei este complet remaniată față de ediția de la Lisabona, fiind alcătuită numai din jucători cu gabarit, reprezentativa Portugaliei are o valoare modestă, în timp ce aceea a Franței (care era așteptată să sosească duminică seara) se bizuie pe jucători cu numeroase selecționări în prima garnitură.

Primele jocuri programate pe terenul CAFC se vor desfășura luni seara în nocturnă: Maroc — România și Portugalia — Franța. Din cauza orei tîrzii la care se dispută întîlnirile și a decalajului de două ore între România și Maroc nu vom putea transmite rezultatele decît marți, deci cititorii le vor găsi miercuri în coloanele ziarului nostru.

★

Ceva și despre tinerii noștri rugbyști. În ciuda timpului nefavorabil, ei pot fi întîlniți zilnic la antrenament pe terenurile Liceului Chawqi sau R.U.C. Participă întregul lot, inclusiv Moraru, Mogoș și Burghele, care au acuzat o ușoară indispoziție cauzată de temperatura scăzută. Antrenamentul de astăzi a durat 75 de minute și a fost destul de concludent pentru antrenori. Se constată în lot o stare normală, propice pentru competiție, de bună dispoziție fizică, de mult calm. Există, așadar, perspective pentru un joc de valoare și implicit pentru rezultate bune. Evident, sub rezerva respectării disciplinei tactice pe care prof. Nicolae Pădureanu o consideră hotărîtoare în comportarea de ansamblu a echipei. O ultimă notație: băieții au primit în cursul zilei telegrama de salut adresată de sportivii clubului Rapid București. O mică atenție, colegială, care a produs o excelentă impresie.

Dan GÂRLEȘTEANU

Hocheiștii sovietici fericiți după noul succes, al 11-lea, obținut în cadrul campionatelor mondiale de hochei.

FINAL DRAMATIC IN C.M. DE HOCHEI '71

U.R.S.S. — campioană mondială; Cehoslovacia — campioană europeană

Interesant și plin de neprevăzut, acest final de campionat mondial al celor mai buni hocheiști din lume. Disputa pentru titlu a fost incertă pînă în ultima repriză a maratonului celor 30 de partide desfășurate la două tururi (la Berna și Geneva), cînd selecționata Uniunii Sovietice și-a asigurat victoria asupra Suediei și cu aceasta al 11-lea titlu în palmaresul supremei competiții.

Sîmbătă după-amiază, echipa Cehoslovaciei, învingînd din nou formația Finlandei (4—2), cîștiga al șaselea meci consecutiv, care-i oferea primul loc în întrecerea continentală. Mai mult, un succes al hocheiștilor suedezi în fața reprezentativei sovietice, în ultima partidă, ar fi adus lui Nedomanski, Cerny, Holik și coechipierilor lor ambele titluri puse în joc.

Ultima partidă a campionatului — sîmbătă noaptea — a debutat însă sub semnul superiorității campionilor lumii și chiar în secunda a 28-a **Firsov** realiza primul punct. Patru minute mai tîrziu, același Firsov îl servea cu o pasă ideală pe **Kuzkin** și... 2—0. După aspectul jocului se părea că hocheiștii sovietici vor realiza din nou o victorie categorică. A urmat însă un reviriment al nordicilor care au pus stăpînire pe joc. Ei reduc din handicap în min. 7,22 prin **Peterson,** și în continuare presează puternic.

În repriza a doua **Lundstroem** egalează (min. 24,28). Încurajați de acest gol, suedezii acționează cu și mai multă vigoare, preluînd conducerea (3—2) în min. 26,57, prin **Widberg.**

Chiar în primele secunde ale ultimei reprize, **Harlamov** egalează. Suedezii, pur și simplu dezorientați de primirea acestui gol, nu mai pot să se regăsească, formația U.R.S.S. preluînd complet inițiativa. Mai întîi **Mihailov** (pas de la Petrov) în min. 45,45, apoi **Petrov** (pas de la Harlamov) în min. 52,00 și în sfîrșit, **Lutcenko,** printr-un șut de la distanță (min. 56,29) au fixat scorul final: U.R.S.S. — Suedia 6—3. Hocheiștii sovietici păstrează titlul mondial!

★

Iată acum clasamentul campionatului european (au fost scăzute jocurile echipei S.U.A.): 1. **Cehoslovacia** 13 p; 2. U.R.S.S. 13 p; 3. Suedia 7 p; 4. **Finlanda** 5 p; 5. R.F.G. 2 p.

În clasamentul golgeterilor, primul loc a fost ocupat de **Anatoli Firsov** (U.R.S.S.) — 19, urmat de Harlamov — 17, Maltev — 16, Petrov — 11, Lundstroem — 10. Iată și echipa campionatelor (desemnată prin votul a 286 de ziariști sportivi prezenți la Geneva): **Holecek** (Cehoslovacia) — **Suchy** (Cehoslovacia), **Koskela** (Finlanda) — **Vikulov, Maltev, Firsov** (toți trei U.R.S.S.).

C.M. DE TENIS DE MASĂ

(Urmare din pag 1)

gawa face un salt uluitor pentru a ataca, dar mingea trece pe lîngă paleta sa...

În meciul următor, în sferturile de finală, Maria Alexandru și Stipancici au întîlnit cuplul Pogosova (U.R.S.S.)—Alser (Suedia). Amîndoi au atacat cu o admirabilă frecvență, învingînd detașat. Urmărind această partidă, văzînd cu cîtă dezinvoltură acționa campioana noastră aveam impresia că la masă se află o altă jucătoare și nu aceea care, doar cu o oră înainte, împreună cu Mihalca, pierduse întîlnirea cu cuplul japonez Motasashi—Sakakibara, adversare de nivel mediu și foarte timorate. Inexplicabil, jucătoarele noastre abia trimiteau mingea pe masă, iar încercările de a prelua inițiativa eșuau lamentabil. Păcat, pentru că tragerea la sorți le oferise un cimp favorabil.

Nu este însă vremea analizelor aprofundate, așa că să revenim la lucruri plăcute, mai ales că ele au fost destul de puține în aceste șapte zile. Calificarea cuplului Maria Alexandru-Stipancici în semifinale, deci cîștigarea oricum a unei medalii, constituie fără îndoială un rezultat remarcabil, el fiind obținut într-o probă foarte aglomerată (97 de perechi!). Dar, Maria și redutabilul ei partener Stipancici pot urca și mai sus pe treptele podiumului. Șanse sînt.

Semifinalele și finala probei de dublu mixt se vor disputa luni **(n.r. astăzi).** Este pentru prima oară cînd la un campionat mondial finalele individuale se dispută în zile diferite. După părerea noastră acesta este un lucru bun. Iată cîteva dintre rezultatele mai importante ale ultimei zile:

Dublu băieți: Ciu Lan-sun, Iu Cian-ciun (R. P. Chineză)—Alser, Johansson (Suedia) 3—0; **dublu femei:** Alexandru, Mihalca — Cioi Iun-Suk, La In-Suk (Coreea de Sud) 3—1; Rudnova, Grimberg (U.R.S.S.) — Vostova, Grofova (Cehoslovacia) 3—2; Motasashi, Sakakibara (Japonia) — Alexandru, Mihalca 3—1; dublu mixt: **Alexandru, Stipancici** — Pogosova, Alser (URSS — Suedia) 3—0, Schöller, Schöller (R.F.G.)-Kisházi, Beleznai (Ungaria) 3—1; Lin Fui-cin, Cian Si-lin (R. P. Chineză) — Rudnova, Gomoskov (URSS) 3—0; Fukuno, Nishi (Japonia) — Kowada, Kohno (Japonia) 3—2.

Luni **(n.r. astăzi),** la Nagoya se desfășoară a doua ședință a Congresului F.I.T.M. pentru alegerea organelor conducătoare. În cadrul campionatelor mondiale au loc meciurile din tururile I și II la simplu băieți, preliminariile și turul I la simplu fete **(Maria Alexandru joacă cu învingătoarea din meciul Ciun Hyun Suk (Coreea de Sud) — Siswono (Indonezia), iar Eleonora Mihalca cu învingătoarea partidei Mathews (Anglia) — Koborih (Japonia),** sferturile de finale la dublu băieți, precum și SEMIFINALELE (MARIA ALEXANDRU, STIPANCICI — DIANA SCHÖLER, SCHÖLER; Lin Fui-cin, Cian Si-lin — Fukuno, Nishi) și FINALA PROBEI DE DUBLU MIXT.

Finală Năstase — Kodes la Nisa

Tenismenii români **disputa** două finale ale turneului internațional de la Nisa. Printr-o victorie clară asupra lui Manuel Orantes (Spania) în semifinale, Ilie **Năstase** a făcut penultimul pas spre succesul definitiv în proba de simplu masculin. Scor: 6—3, 6—3 pentru Năstase. Adversarul său în finală va fi cehoslovacul Jan Kodes, învingător cu 6—4, 6—3 asupra compatriotului său Fr. Pala. În finala de dublu, adversarii cuplului român **Năstase** — Țiriac vor fi francezii Barthes — Jauffret, care au eliminat pe Kodes — Kukal: 6—4, 6—2. Toate finalele sînt programate pentru azi.

● Rezultate din „Cupa Davis": la Manilla: *Japonia — Filipine* 2—1; la Porto Allegre, *Brazilia — Bolivia* 2—0; la Djakarta, *Australia — Indonezia* 1—0.

● În finala de simplu feminin a turneului de la Durban: Margaret Court (Australia) — Pat Hogan (S.U.A.) 6—2, 6—1.

ÎNTÎLNIRI INTERNAȚIONALE DE FOTBAL

MAGHIARII LA A 58-a VICTORIE

30.000 de spectatori au urmărit pe stadionul „Prater" din Viena a 114-a întîlnire internațională amicală Austria — Ungaria. După o repriză egală, în care gazdele au ratat cîteva ocazii în fața porții maghiare, oaspeții au reușit — într-un final mai bun — să-și adjudece victoria prin

BENE

două goluri marcate de Ferenc Bene, în min. 70 și 84: 2—0. De fiecare dată, portarul austriac Rettensteiner a comis greșeli decisive.

Au jucat echipele: AUSTRIA: Rettensteiner — Fak, Sturmberger, Schmidratner, Kriss, Starec, Hof, Ettmeyer, Kreuz, Leitner, Gallos; UNGARIA: Rothermer — Nosko, Meszöly, Vidats, Pancsics, Dunai, Albert, Kocsis, Fazekas, Bene, Zambo.

Este a 58-a victorie a națională maghiară, față de cele 23 obținute pînă acum de austrieci.

GEAICI MARCHEAZĂ...

În cadrul campionatului european s-au întîlnit, la Split, reprezentativele Iugoslaviei și Olandei. Gazdele au cîștigat cu 2—0 (1—0) prin punctele marcate de Jerkovici (min. 9) și Geaici (min. 85). În urma acestei înfrîngeri, olandezii sînt eliminați din lupta pentru primul loc al grupei. Formațiile: IUGOSLAVIA: Vukcevici — Pavlovici, Paunovici, Holțer, Stepanovici, — Antonievici. Acimovici — Petcovici, Jerkovici, Bukal, Geaici. OLANDA: Van Beverens — Strik, Drott, Surbier, Lesseroms, Wreekens. Jansen, Van Hanegen, Mulders, Wery, Keiser. Clasamentul grupei a VII-a:

1. Iugoslavia	3	2	1	0	5—1	5
2. R.D.G.	2	2	0	0	6—0	4
3. Olanda	4	1	1	2	7—4	3
4. Luxemburg	3	0	0	3	0—13	0

TUNISIA — CALIFICATĂ

La Cairo, în prezența a 45 000 de spectatori, s-au întîlnit în cadrul preliminariilor turneului olimpic, reprezentativele Tunisiei și Republicii Arabe Unite. Victoria a revenit gazdelor cu scorul de 2—0 (1—0), dar pentru turul următor se califică echipa tunisiană, care cîștigase primul meci cu 3—0.

PREGĂTIRILE LOTULUI CEHOSLOVAC

A fost stabilit lotul de jucători al Cehoslovaciei pentru meciul cu Țara Galilor, programat la 21 aprilie la Swansea în cadrul campionatului european. Din lot fac parte, printre alții: Viktor, Dobias, Migas, Hagara, Kuna, F. Vesely, Adamec, Vencel, Hrdlicka.

Fruntașele campionatelor își mențin poziția

ANGLIA: LIDERUL FACE SCOR

În campionatul Angliei continuă să conducă Leeds United, care totalizează 56 p. Urmează în clasament Arsenal — 50 p (3 jocuri mai puțin), Wolverhampton — 45 p, Chelsea — 44 p, Southampton — 41 p etc. Rezultate mai importante înregistrate în etapa a 36-a: Leeds — Burnley 4—0; Arsenal — Chelsea 2—0; Manchester City — Everton 3—0; Newcastle — Blackpool 1—0; West Ham United — Manchester United 2—1.

R.F.G.: UN MECI DE 88 MINUTE...

Episod neobișnuit în campionatul vest-german: în timpul meciului susținut de fruntașa clasamentului, Borussia Moenchengladbach cu Werder Bremen, în min. 88, pe cînd scorul era 1—1, s-a rupt bara uneia din porți și întrucît pînă în min. 100 aceasta n-a putut fi reparată, arbitrul a decis să considere jocul încheiat. Alte rezultate: Hannover — Schalke 04 3—0; Hertha — Kickers Offenbach 3—1; Keiserslautern — Bayern München 2—1; Eintracht Frankfurt — Eintracht Braunschweig 3—1. În clasament continuă să conducă Borussia Moenchengladbach cu 34 p, urmată de Bayern München tot cu 34 p. Pe locurile următoare: Eintracht Braunschweig și Schalke 04 — cu cîte 33 p.

FRANȚA: DERBYUL NEDECIS

Derbyul etapei a 27-a din campionatul Franței a opus pe ocupantele locurilor 2 și 3, respectiv Marsilia și Nantes. Ele au terminat la egalitate: 2—2. Alte rezultate mai importante: Rennes — Angers 1—0; Bordeaux — Red Star 4—1; Sochaux — Nîmes 3—0; Metz — Nancy 1—1; Reims — Sedan — 2—1. În fruntea clasamentului situația a rămas neschimbată: 1. St. Etienne 38 p; 2. Marsilia 37 p; 3. Nantes 33 p.

ITALIA: STATU-QUO ÎN CLASAMENT

Etapă fără urmări în clasament. Cele trei formații din frunte au cîștigat toate, așa încît au rămas aceleași intervaluri între lider și Milan ca și între acesta și Napoli. Oricum, echipa care a produs cea mai notabilă impresie a fost Milan, deoarece a învins cu 3—1 la Verona (Rivera a înscris de două ori). Pe de altă parte, Inter și Napoli au obținut victorii dificile pe teren propriu în fața echipelor Vicenza și, respectiv, Torino. Continuă, totodată, cu multă înverșunare lupta pentru evitarea retrogradării, cu eforturi disperate din partea Fiorentinei. Rezultate: Roma — Cagliari 1—0; Catania — Bologna 0—0; Fiorentina — Sampdoria 0—0; Inter — Vicenza 2—1; Juventus — Varese 2—2; Lazio —Foggia 2—1; Napoli — Torino 2—0. Clasament: 1. Inter 37 p; 2. Milan 35 p; 3. Napoli 33 p; 4. Juventus 28 p; 5. Bologna 27 p

C. T.

Patrulaterul internațional de la „Floreasca"

Un învingător scontat — JEAN — CLAUDE MAGNAN

48 de floretiști au luat startul, duminică dimineață, la „Floreasca", în turneul individual din cadrul „patrulaterului" România — Franța — Italia — Ungaria. Concursul s-a desfășurat după o formulă mai puțin uzitată: trei tururi preliminarii și o finală de 6.

Turul I a avut în general o desfășurare liniștită, înregistrîndu-se puține surprize: eliminarea lui **La Ragione** (grupa A), **Habala** (grupa G) și **Ruff** (grupa F), ultimul la tușaveraj.

În turul II (24 de trăgători) va începe o triere masivă: în grupa A, **Magnan** și **Simoncelli** se vor impune net și se vor califica în dauna lui **Chiș** și **Szentkirály.** Grupa B va fi dominată de **Talvard** și **Granieri. Ursovici** va fi egalul lor la victorii, nu însă și la tușe. În grupa C **Noel** și **Gyarmati** vor acționa mult mai clar decît **Pinelli** și **Ardeleanu.** Cea mai disputată grupă va fi însă D în care **Haukler** va termina în frunte, urmat de foarte tînărul **Alexandru Ionescu,** victorios la **Revenu** (5—2) și la **Czakkel** (5—0)! Și Revenu și Czakkel vor fi eliminați... Țiu, în grupa E, va trece foarte greu mai departe, împreună cu **Costescu.** Vor rămîne **Leseur** și **L. Kamuti.** În fine, în grupa F, **Falb** se va dovedi invincibil, secundat de **Marton.**

Cei 12 floretiști rămași în concurs se vor întîlni în turul III, ultimul înaintea turneului final. În grupa A, **Falb** se va arăta din nou inepuizabil, cîștigînd la **Talvard** (5—0) și la **Simoncelli** (5—4). Țiu va intra și el în finală tot cu două victorii. În grupa B succesul a surîs, în schimb, oaspeților, **Magnan** și **Gyarmati.** Au căzut **Haukler** și **Costescu** (deși Haukler—Magnan 5—3...). În grupa C **Al. Ionescu** n-a mai putut rezista trio-ului **Noel+Granieri+Marton,** deși a tras, și de data aceasta, cu foarte multă acuratețe.

Deși a beneficiat de un start bun (5—3 cu Falb și 5—4 cu Granieri), Mihai Țiu s-a comportat în continuare, inegal, pierzînd la limită (4—5) două asalturi foarte prețioase, la Magnan și Gyarmati și în cele din urmă la Noel (3—5).

Cîștigătorul turneului final, Jean-Claude Magnan a arătat, în pofida unor repetate absențe din marile competiții internaționale, că rămîne un floretist de mare clasă, un stilist desăvîrșit. El a totalizat patru victorii: 5—0 la Falb, 5—2 la Granieri și 5—4 la Gyarmati și Țiu. Bine a evoluat și celălalt finalist francez, Christian Noel, care posedă o tehnică de mare finețe, de fapt caracteristica școlii pe care o reprezintă. Cele mai spectaculoase asalturi ale lui Noel au fost cu Magnan (5—0), Gyarmati (5—1) și Țiu (5—3).

Clasament: 1. **Magnan (Fr.)** 4 v.; 2 **Noel (Fr.)** 3 v.; 3. **Țiu (ROMÂNIA)** 2 v (21:22); 4. **Gyarmati (Ung.)** 2 v (18:22); 5. **Falb (ROMÂNIA)** 2 v (16:20); 6. **Granieri (It.)** 2 v (17:22).

Tiberiu STAMA

Redacția și administrația: str. Vasile Conta nr. 16; telefoane: centrală 11.10.05, secția corespondenți 11.51.09, interurban 72 și 286; telex: sportrom buc. 180, Tiparul „I.P. Informația", București 40368

Trimisul nostru special la C.M. de tenis de masă din Japonia, transmite:

PROLETARI DIN TOATE ȚĂRILE, UNIȚI-VĂ !

sportul

ZIAR AL CONSILIULUI NAȚIONAL PENTRU EDUCAȚIE FIZICĂ ȘI SPORT

ANUL XXVI — Nr. 1223 (6657) | 4 PAGINI 30 BANI | Marți 6 aprilie 1971

MARIA ALEXANDRU (România) ȘI ANTON STIPANCICI (Iugoslavia) PRIMII EUROPENI CARE AU CUCERIT MEDALII DE ARGINT LA NAGOYA

● PROBA DE DUBLU MIXT A REVENIT CUPLULUI LIN FUI-CIN, CIAN SI-LIN (R. P. Chineză)

● MARIA ALEXANDRU JOACĂ AZI CU JAPONEZA SAKAKIBARA

NAGOYA, 5 (prin telefon). Hala Aichi din localitate a găzduit, luni întreceri la 4 probe : simplu femei, simplu bărbați, dublu bărbați și dublu mixt. Numeroșii spectatori aflați în tribune și-au îndreptat, însă, întreaga atenție către proba de dublu mixt, care-și programase în această zi semifinalele și finalele.

Noi, firește, am fost cu privirea numai spre masa la care evoluau **Maria Alexandru** și **Anton Stipancici**. În semifinale, ei au întîlnit cuplul vest-german **Diana Schöller — Eberhard Schöller**. A fost un meci relativ ușor pentru Maria și Stipancici. Soții Schöller au fost mai activi, mai periculoși doar în primul set. Apoi, ei au cedat impetuozității atacului dezlănțuit al adversarilor. Scor final : **MARIA ALEXANDRU (ROMÂNIA), ANTON STIPANCICI (IUGOSLAVIA) — Diana Schöller, Eberhard Schöller 3—0 (19, 11, 17)**. În cealaltă semifinală : **LIN FUI-CIN, CIAN SI-LIN (R. P. CHINEZĂ) — Fukuno, Nishi (Japonia) 3—1 (—19, 15, 12, 12)**.

În finala campionatului mondial, care a oferit învingătorilor „Cupa Heydusek", s-au întîlnit, deci, cuplurile Lin Fui-cin, Cian Si-lin și Maria Alexandru — Anton Stipancici. A fost un meci deosebit de frumos, echilibrat. Jucătoarea Lin Fui-cin a acționat admirabil, negreșind aproape deloc, în timp ce Cian Si-lin a punctat în momentele cheie. Deși este apărător, el a atacat — cînd a trebuit — cu o forță demnă de remarcat.

Maria Alexandru și Stipancici au început bine finala. Ei au condus în primul set, aproape tot timpul, avînd chiar și 18—14. Se comit însă cîteva greșeli și adversarii, mai decișI, refac handicapul și, în final, se impun. Dacă ar fi forțat în această primă secvență a meciului este probabil că Alexandru și Stipancici ar fi câștigat întîlnirea. În al doilea set, avantajul este din nou de partea cuplului româno-iugoslav. Cei doi conduc în final tot cu 18—14, dar de această dată reușesc să-și adjudece victoria. Setul III se dispută sub semnul egalității pînă la 10. Apoi, sportivii chinezi iau conducerea cu 2—3 puncte și câștigă. În cel de al IV-lea set (care va fi și ultimul), Stipancici dă semne de oboseală. El avea motive reale să se afle la capătul puterilor. În aceeași după-amiază Stipancici jucase 5 seturi la simplu cu Alser (câștigînd cu 3—2), iar cu cîteva minute înaintea finalei terminase meciul de dublu bărbați din sferturi de finală, care se

ANTON STIPANCICI și MARIA ALEXANDRU

Constantin COMARNISCHI

(Continuare în pag. a 4-a)

ÎN DIVIZIA A LA FOTBAL

ETAPA CARE A CUTREMURAT CLASAMENTUL

Un singur rezultat poate incendia cîteodată un clasament întreg. O singură etapă poate schimba în anumite împrejurări cursul unui campionat. Ultima etapă și victoria Progresului în dauna dinamoviștilor au cutremurat întreaga ierarhie a diviziei naționale. Avem un nou lider și, cel puțin teoretic, primele cinci clasate se agită acum în preajma locului prim. Dinamo părea hărăzită să ia acest campionat, dar dintr-o dată se vede contestată de către Rapid, U.T.A., Petrolul și Farul. Progresul părea destinată diviziei B, iar dintr-o dată învinge pe Steagul roșu și pe Dinamo (pe amîndouă în deplasare) și impune Jiului și C.F.R.-ului din Cluj propria sa condiție de echipă naufragiată. Zona nesiguranțelor de tot felul s-a extins. Numărul periclitaților a crescut, și toate astea fiindcă Dinamo n-a învins pe teren propriu un adversar propulsat doar de propria lui disperare și de curajul lui Petre Moldoveanu, care a riscat să acorde asistență tehnică unei echipe diagnosticată de toți ca fiind pe ducă. De duminică seara, au început să se vadă la orizont flăcările viitoarelor derbyuri. În etapa imediat următoare: U.T.A.—Rapid, Progresul—Farul și C.F.R. Cluj—Jiul. Rețineți că pe la Arad vor trece Rapidul și Dinamo, iar pe la Constanța toate primele trei clasate.

...Minutul 80 al partidei Dinamo — Progresul. Lucescu este pe cale să aducă egalarea, dar plonjonul temerar al portarului Manta va salva un „gol ca și făcut"

Foto : DRAGOȘ NEAGU

Nici nu știi cine are situația cea mai de invidiat. Lucrurile sînt așa de intricate încît probabil șansele și nesansele stau în echilibru. Remarcabil rămîne faptul că avem un campionat palpitant, că spectatorii pierduți s-au reîntors pe stadioane de cînd cu acordul intervenit între federație și televiziune.

A XIX-a etapă a confirmat că majoritatea echipelor se bazează pe o pregătire atletică ameliorată. *După patru duminici, devine evident că nici una dintre echipe nu are un deficit notabil de pregătire fizică. Se poate, totuși, vorbi în unele cazuri de un decalaj, de un conflict între potențialul fizic și maniera tactică foarte pretențioasă, preconizată de unii antrenori. S-au consumat primele confruntări ale returului și a început să fie mai clar care dintre echipe izbutesc să convertească în formă sportivă acumulările obținute astă iarnă. Jocurile de pînă acum, inclusiv cele din ultima etapă, au impus pe Farul, pe Steaua, pe U.T.A., F. C. Argeș și Progresul. Par echipele cele mai realizate pînă acum. Cea mai misterioasă evoluție o are însă Rapid. Pișcată serios în turneul din Brazilia,*

Romulus BALABAN

(Continuare în pag. a 3-a)

COMPETIȚII ÎN CINSTEA SEMICENTENARULUI PARTIDULUI

STUDENȚII ATLEȚI LA START !

În cinstea aniversării Semicentenarului Partidului, Ministerul Învățămîntului, U.A.S.R. și C.N.E.F.S. organizează o competiție atletică rezervată studenților, la nivelul grupelor și anilor de studiu ai facultăților și institutelor. Competiția, care va cuprinde probele 100 m, săritura în lungime, aruncarea greutății (7,257 kg pentru băieți și 4 kg pentru fete), va fi dotată cu „Cupa Semicentenarului".

SE ÎNTREC TENISMENII JUNIORI

În aceste zile, pe principalele terenuri de tenis din Capitală, se desfășoară o interesantă competiție rezervată tenismenilor juniori, dotată cu „Cupa Semicentenarului". Participă peste 200 de jucători, din mai multe centre ale țării. Se desfășoară o competiție pe echipe, ale cărei finale sînt programate azi după-amiază la Centrul de antrenament nr. 2.

TURNEU STUDENȚESC DE ȘAH

După disputarea turneului candidaților și maeștrilor de șah, organizat în cinstea Semicentenarului Partidului, de către clubul sportiv universitar I.P.G.G. București, clasamentul este următorul : **Al. Chesca** (C.S.U. — I.P.G.G.) 7½ p, **L. Pogorevici** (Petrolul Ploiești) 7 p, **M. Chiricuță** (C.S.U. — I.P.G.G.) 7 p, **D. Wolf** (Politehnica Buc.) 7 p, **I. Lazăr** (Jiul Petroșani) 6½ p, **S. Teodorescu** (Universitatea Buc.) 6½ p, **A. Marcovici** (C.S.U. Medicina Iași) 5½ p, **N. Andrițoiu** (Telefoane Buc.) 5½ p, **P. Selmeanu** (C.S.U.—I.P.G.G.) 4½ p, **I. Berbecaru** (C.P.M.B.) 4 p, **V. Constantin** (Electrica C-ța) 4 p, **G. Popescu** (C.S.U. — I.P.G.G.) 1 p.

PE PLANȘE, CEI MAI MICI SCRIMERI

Recent, reprezentanții Centrului de scrimă — copii al clubului Steaua (antrenor, C. Ciocîrlie) au susținut o întîlnire cu minimușchetarii Liceului nr. 21 (antrenor, L. Landesmann), sistem mixt, cu 6 trăgători. Victoria a revenit floretiștilor de la Steaua cu 18—13. Iată și ordinea primilor clasați la concursul individual, de asemenea mixt : 1. Ruxandra Cochirleanu (Steaua), 2. Iulian Berta (Steaua), 3. Gertrude Bach (Lic. 21).

LICEUL Nr. 2 IAȘI ÎN FRUNTEA CLASAMENTULUI

Asociația sportivă Voința Iași, sprijinită de comisia de handbal a C.J.E.F.S., a organizat un turneu, dotat cu „Cupa Semicentenarului". Șase echipe feminine și șase masculine și-au disputat Cupa, tur-retur. Clasament. **Băieți :** Lic. nr. 2, Uzina reparații auto, Voința. **Fete :** Lic. nr. 2, Clubul sportiv municipal, Universitatea II. **(D. Diaconescu — coresp.)**

Lotul național de fotbal a plecat în Berlinul Occidental

După cum se știe, lotul național de fotbal, care se pregătește pentru jocul cu Cehoslovacia, din cadrul preliminariilor campionatului european, susține în această săptămînă prima partidă de verificare. Miercuri, în Berlinul Occidental, tricolorii vor întîlni pe Hertha B.S.C., formație situată în prima parte a clasamentului ligii I. Partida va avea loc în nocturnă.

Ieri dimineață, fotbaliștii români au părăsit Capitala pe calea aerului. Au făcut deplasarea *Răducanu, Adamache Sătmăreanu, Lupescu, Dinu, Mocanu, Ianul, Dumitru, Radu Nunweiller, Anca, Neagu, Dembrovschi, Dumitrache, Lucescu.* În lot, un nume nou : ieșeanul Ianul. În schimb, Dobrin n-a făcut deplasarea. Pitești eanul a rămas acasă deoarece, în aceste zile, se află în sesiune de examene.

O parte dintre membrii lotului reprezentativ de fotbal surprinși în fața hotelului sportiv „23 August" cu cîteva clipe înaintea plecării spre aeroportul Băneasa

Foto : N. DRAGOȘ

Mîine, pe stadionul Republicii

Lotul olimpic—Eintracht Braunschweig

Lotul olimpic — reunit de ieri la Snagov — va susține mîine, pe stadionul Republicii, începînd de la ora 16,30, ultima partidă de verificare înaintea meciului cu reprezentativa Albaniei, din cadrul preliminariilor J.O. Adversarul lotului olimpic va fi echipa vest-germană Eintracht Braunschweig.

În deschidere se va disputa, începînd de la ora 14,45, meciul de juniori Rapid — Bochum (R. F. a Germaniei).

Astăzi, pe „Republicii"

O ZI A SPORTULUI PENTRU PIONIERII ȘI ȘCOLARII DIN CAPITALĂ

În program : două meciuri internaționale de fotbal

Astăzi, stadionul Republicii din Capitală va avea oaspeți, aproape în exclusivitate, pionieri și elevi. Ei vor lua cu asalt tribunele pentru a asista la o veritabilă zi a sportului școlar, susținută prin meciuri de fotbal, demonstrații de atletism, gimnastică și carturi. Punctul de atracție al programului îl vor constitui, desigur, meciurile de fotbal : echipa Școlii generale nr. 69 va întîlni reprezentativa clubului Pionieren din Copenhaga (formația secundă). În continuare, „11"-le clubului sportiv Cutezătorii va juca cu prima echipă a celor de la Pionieren Copenhaga. Prima partidă va începe la ora 9, cea de a doua la ora 11.

Acțiunea este organizată de Consiliul municipal al Organizației Pionierilor și clubul sportiv Cutezătorii, cu sprijinul Inspectoratului școlar al Capitalei și C.M.E.F.S.

TURNEELE FINALE ALE JUNIORILOR

BASCHET...

SIBIU, 5 **(prin telefon).** Turneul final al campionatului național de baschet pentru școlari și juniori a continuat în sala Școlii sportive din localitate, printr-o serie de meciuri spectaculoase și de bun nivel tehnic. De remarcat că, în întrecerea băieților, reprezentativa Liceului nr. 35 din Capitală a repurtat o victorie prețioasă asupra Farului, prin care și-a sporit șansele de a cuceri primul loc în seria din care face parte. Menționăm că mîine (n.r. azi) se încheie turneele din serii, după care vor avea loc turneele finale (primele două din fiecare serie vor lupta pentru locurile 1—4, următoarele pentru locurile 5—8) în care vor conta și rezultatele din serii.

Rezultate: **băieți:** C.M.S. Iași — Lic. nr. 35 București 57—74 (24—36), Farul — Lic. nr. 35 57—69 (28—21), Șc. sp. Pitești — Șc. sp. Arad 55—41 (22—23); **fete:** Metalul Salonta — Viitorul Dorohoi 68—35 (30—18), Șc. sp. Craiova — Viitorul Dorohoi 48—60 (26—27), Șc. sp. Brașov — Șc. sp. Constanța 48—22 (24—11).

I. ION-coresp.

...VOLEI

BACĂU, 5 (prin telefon, de la corespondentul nostru). În majoritatea lor, partidele disputate duminică după-amiază și luni s-au soldat cu rezultate scontate. Totuși, o partidă a făcut excepție, aceea dintre Școala sportivă Bacău și Școala sportivă Piatra Neamț, în care prima echipă după ce a pierdut setul de debut, le-a cîștigat pe următoarele două, dar, în final, a cedat la 7 și la 12. Alte rezultate (feminin): Șc. sp. Timișoara—Liceul N. Bălcescu Cluj 1—3, Șc. sp. 2 Buc.—Șc. sp. P. Neamț 3—0. **(masculin):** Șc. sp. Cluj—Rapid Buc. 0—3, Șc. sp. Caransebeș—Șc. sp. Buzău 1—3. În partidele desfășurate luni s-au înregistrat următoarele rezultate **(feminin):** Șc. sp. Timișoara—Șc. sp. 1 Buc. 0—3, Șc. sp. Constanța—Șc. sp. 2 Buc. 0—3; **(masculin):** Șc. sp. Cluj—Șc. sp. Caransebeș 1—3, Șc. sp. Dej—Șc. sp. Sibiu 0—3, Viitorul Buc.—Liceul Militar Cîmpulung Moldovenesc 3—0.

Ilie IANCU

Vasile Teodor și Vasile Selejan, doi dintre „rutierii-speranță", surprinși de fotoreporterul nostru Dragoș Neagu duminică, înaintea startului în „Circuitul Voința".

Citiți în pag. a 2-a articolul „APRILIE, LUNA PRIMELOR ÎNTRECERI DE MARE IMPORTANȚĂ PENTRU RUTIERII ROMÂNI".

Turneul final masculin de volei

Politehnica Galați—la un pas de o mare surpriză

BRAȘOV, 5 **(prin telefon de la trimisul nostru).** — Finalistele campionatului masculin de volei și-au transferat disputa de la Sibiu la Brașov, în sala Armatei, unde azi (n.r. ieri) s-au desfășurat meciurile primei etape a returului.

În jocul de deschidere s-au întîlnit formațiile Steaua și Politehnica Galați. Contrar oricărei supoziții, studenții s-au comportat admirabil, făcînd cel mai bun meci al lor din acest turneu final. După două seturi, în care campionii și-au impus superioritatea datorită varietății jocului la fileu și siguranței în linia a doua, gălățenii, cu tinerii Doru Ungureanu și Dragoș Popescu în sextet, au echilibrat jocul. Blocajul Politehnicii, din ce în ce mai activ și mai agresiv, a stăvilit cu promptitudine acțiunile de atac ale adversarului. Astfel, în setul trei, „Poli" se detașează de la scorul de 3—3 și nu mai poate fi ajunsă pînă la 15. În mare măsură succesul din acest meci al gălățenilor a fost tranșat de eficacitatea blocajului. La 2—1 pentru Steaua, speranțele au renăscut în tabăra Politehnicii care, după cîteva greșeli comise la începutul setului IV, revine la normal, evoluează excelent și în atac și în linia a doua. Gălățenii refac handicapul care era de 3—4 puncte (2—5, 4—7), egalează la 8 și se distanțează și cu concursul campionilor. Politehnica egalează situația la seturi (2—2). Setul V, cel mai disputat și cel mai lung (a durat 43 de minute), a fost dramatic ca desfășurare. După ce ambele echipe mențin un scor strîns pînă la 4—4, Steaua, beneficiind de aportul mai consistent al lui Cristiani, acumulează punct după punct și se distanțează (8—4). La aceasta a contribuit și neatenția gălățenilor la primiri, din cauza cărora n-au putut construi atacuri eficiente. Blocajul lor a permis, însă,

Aurelian BREBEANU

(Continuare în pag. a 4-a)

În turneul internațional de tenis de la Nisa

ILIE NĂSTASE și ION ȚIRIAC CÎȘTIGĂ AMÎNDOUĂ FINALELE !

TENISMENII ROMÂNI VOR LUA STARTUL LA MONTE CARLO ÎNTR-UN NOU TURNEU „OPEN"

(Amănunte în pag. 4)

La 20 și 27 aprilie

ROMÂNIA — U.R.S.S. LA HANDBAL FEMININ

Federațiile de handbal din România și Uniunea Sovietică au căzut de acord asupra datelor definitive ale meciurilor de calificare pentru finalele campionatului mondial feminin (8—18 decembrie, în Olanda). Astfel, meciul tur dintre U.R.S.S. și România se va disputa la 20 aprilie, la Baku, iar partida retur la 27 aprilie, la Cluj.

Ștefan Chițu—imbatabil în motocrosul Balcanic

● Din cauza ploii, traseul neobișnuit de dificil ● Record de abandonuri ● În aceea zi, la două concursuri internaționale

Duminică seara, cînd operatoarea ne-a dat legătura telefonică cu orașul iugoslav Maribor, unde s-a desfășurat etapa inaugurală a Balcaniadei de motocros, am avut plăcuta surpriză de a găsi la celălalt capăt pe cîștigătorul concursului, **Ștefan Chițu**, multiplu campion național. După ce l-am felicitat pentru noua victorie înscrisă în palmares, l-am întrebat:

— Cum a fost ?

— Neașteptat de greu. A plouat tot timpul concursului, în unele porțiuni ale traseului motocicleta înfrînd în pămînt pînă la rezervor. Aproape toți am suferit defecțiuni mecanice. Traseul extrem de dur n-a iertat pe nimeni.

Apoi am aflat de la tov. **Gh. Didescu**, conducătorul delegației, că la Maribor a plouat în ultimele zile, traseul devenind periculos. În aceste condiții dificile, prima șansă o aveau gazdele, care cunoșteau particularitățile parcursului. Cei care au animat însă întrecerile au fost alergătorii români. Astfel, **Aurel Ionescu** și mezinul echipei, **Mihai Banu**, au trecut în această ordine linia de sosire în prima manșă. **Cristian Dovids, Adam Crisbai, Ștefan Chițu și Petre Paxino** au ocupat locurile 7, 9, 10 și, respectiv, 25. În manșa a doua, **Ștefan Chițu** a lansat încă din start atacul decisiv. El a preluat conducerea (fiind secundat de Cristian Dovids) și a cîștigat detașat cursa, în pofida repetatelor acțiuni întreprinse de alergătorul bulgar **V. Manolov** și de iugoslavii **L. Sostarici, A. Ahacic** și **M. Vesenjak**, care vizează mult rîvnitul titlu de campion balcanic, deținut de Chițu. Performerul primei manșe, **Mihai Banu**, s-a... împotmolit în noroi și n-a mai putut continua ; lui **Aurel Ionescu** i s-a

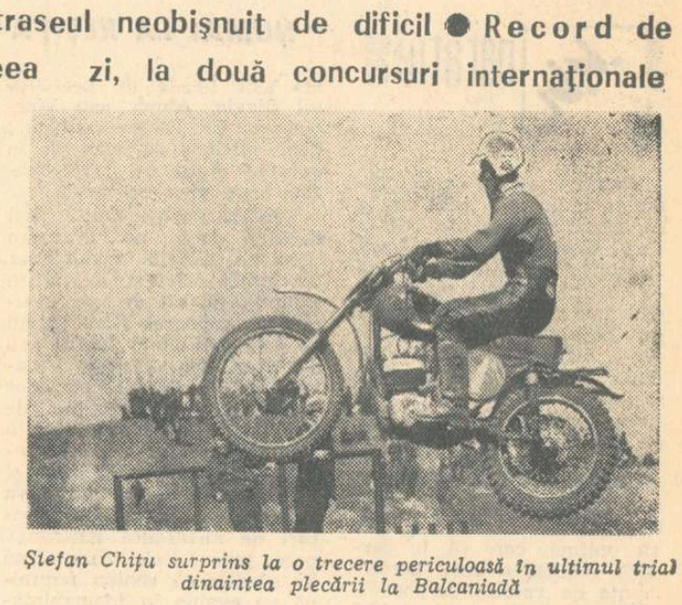

Ștefan Chițu surprins la o trecere periculoasă în ultimul trial dinaintea plecării la Balcaniadă

Foto : ȘT. CIOTLOȘ

stricat mașina în drum spre start, iar **Adam Crisbai** și **Petre Paxino** au suferit defecțiuni tehnice. Cu toate acestea, echipa României a terminat întrecerea cu un avans de 13 puncte față de cea a Iugoslaviei și la 40 de puncte de reprezentativa Bulgariei. **Ștefan Chițu** și **C. Dovids** au ocupat primele 2 locuri în clasamentul individual.

★

Trei alergători români au făcut duminică un adevărat tur de forță, participînd în aceeași zi și la **marele concurs internațional**, dotat cu „Cupa TAM", la startul căruia au fost prezenți piloți de renume mondial. Trofeul a revenit motociclistului belgian M. Wiertz. Reprezentanții țării noastre s-au clasat pe locurile : 8 — **Șt. Chițu**, 15 — **A. Ionescu**, 16 — **A. Crisbai**, rezultate care pot fi apreciate ca meritorii într-o competiție în care și-au disputat întîietatea 51 de motocrosiști din Suedia, Elveția, Spania, Franța, R.F. a Germaniei și alte țări cu tradiție în acest sport.

Ir. IOANIȚESCU

baschet

SELECȚIONATA DIVIZIONARĂ MASCULINĂ PLEACĂ AZI LA ANTIBES

Selecționata divizionară a țării noastre pleacă astă-seară în Franța, pentru a participa, între 10—12 aprilie la Antibes, la un turneu internațional, alături de selecționata Coastei de Azur, echipele Avanti Bruges și Olympique Antibes. Fac deplasarea : Albu, Diaconescu, Dragomirescu, Chivulescu (Dinamo), Tarău, Oczelak, Savu (Steaua), Zdrenghea („U" Cluj), Georgescu, Popa, Pîrșu (Politehnica București), Cîmpeanu („U" Timișoara). Lotul este însoțit de prof. Al. Popescu — conducător, prof. Dan Niculescu — antrenor principal, dr. T. Minescu — medic și P. Marin — arbitru. Întrecerea constituie un prilej de verificare în vederea participării reprezentativei României la turneul de calificare (Katowice, 17—21 mai) pentru campionatul european.

ÎN CONSTRUCȚIE, 60 DE PANOURI PENTRU MINIBASCHETBALIȘTI

Deși a trecut puțină vreme de la constituirea ei oficială, Comisia centrală de minibaschet a și luat cîteva inițiative menite să contribuie la răspîndirea acestui sport în rîndul celor mici. Așa, de pildă, a comandat atelierelor I.E.A.B.S. 60 de panouri care vor fi distribuite, gratuit, școlilor cu profesori de educație fizică dornici să înființeze centre de minibaschet. Cei vizați sînt invitați să se adreseze în scris F. R. Baschet.

Comisia centrală a intervenit pe lîngă Direcția difuzării filmelor, sugerîndu-i programarea, în lunile iunie, iulie și august, în 20 de județe ale țării a documentarului „Minibaschet, coșuri, giganți". Filmul a fost donat în acest scop Direcției difuzării filmelor.

În sfîrșit, vom mai aminti intenția C.N.O.P. de a organiza „Cupa celor 1000 de echipe", urmînd ca selecționarea celor mai bune elemente să fie făcută pentru taberele ce vor fi organizate, la mare și la munte, în timpul vacanței de vară.

UN SINGUR ARBITRU !?

Cu regret constatăm că întrecerile diviziei B, reluate duminică prin meciurile primei etape a returului, nu sînt privite pretutindeni cu seriozitatea cuvenită. Remarcăm ne este sugerată de cele petrecute la Galați, la jocul Rapid C.F.R. — Universitatea Timișoara, condus de un singur arbitru (M. Mairan — Brașov), deoarece al doilea (Em. Niculescu — București) nu s-a prezentat. În plus, cei ce au oficiat la masa scorerilor și cronometrorilor nu aveau calificarea necesară, nici unul dintre ei neposedînd carnetul de oficial.

Considerăm că este de datoria Comisiei centrale de competiții și a Comisiei de specialitate a județului Galați să analizeze cele petrecute și să ia măsurile de rigoare, pentru evitarea unor astfel de cazuri, evident dăunătoare bunului mers al competiției.

„3 SECUNDE"

● Campionatul școlilor tehnice din Capitală s-a încheiat cu victoria echipei Școlii tehnice sanitare (prof. C. Ioniță), urmată, după disputarea turneului final, de Școala tehnică de arhitectură (prof. Aurora Alexandrescu), și Școala tehnică de alimentație publică (prof. Lia Bărbulescu).

● Între 9—14 aprilie se vor desfășura zonele Criteriului național pentru copii (născuți în 1956 și mai mici), care vor fi găzduite de orașele Piatra Neamț, Ploiești, Mediaș, Craiova la băieți și Galați, Oradea, Tg. Mureș și Deva la fete.

● Derbyul diviziei feminine A, Politehnica București — Rapid, decisiv în disputa pentru titlul de campioană națională, se va disputa sîmbătă, la ora 18,15 în sala Floreasca, avînd în deschidere (ora 17) partida I.E.F.S. — A. S. Armata Cluj.

REZULTATELE LA „B"

În etapa inaugurală a returului diviziei B, au fost înregistrate următoarele rezultate : **masculin :** St. roșu Brașov — Constructorul Arad 58—51 (26—25), Utilajul Timișoara — Comerțul Tg. Mureș 62—65 (32—31), Crișul Oradea — Universitatea Craiova 65—52 (35—31), Știința Mediaș — Știința Petroșani 73—61 (38—31), Voința Tg. Mureș — Voința Zalău 73—54 (34—26), Rapid C.F.R. Galați — Universitatea București 45—46 (23—20), Comerțul Tîrgoviște — Progresul București 62—79 (16—31) ; **feminin :** Medicina Timișoara — Știința Sf. Gheorghe 33—26 (15—15), Voința Oradea — Voința Tg. Mureș 45—62 (19—26), Metalul Salonta — Universitatea Timișoara 34-56 (15—21), Universitatea Cluj — Record Cluj 65—42 (31—22), Medicina București — Arhitectura București 18—48, Rapid II București — I.E.F.S. II 39—34 (16—17), Progresul București — Pedagogic Galați 66—32 (45—23), Universitatea Iași — Universitatea București 74—45 (30—15).

Rezultatele ne-au fost transmise de corespondenții : P. Arcan, P. Lörincz, I. Ene, Gh. Cotrău, C. Albu, P. Dumitrescu, M. Avanu, M. Radu, D. Diaconescu și Z. Rișnoveanu.

G. CHIRALEU VA CONDUCE PRIMA MANȘĂ A FINALEI C.C.E. LA FETE

F.I.B.A. a încunoștiințat federația noastră de specialitate că a delegat pe arbitrul român G. Chiraleu să conducă finala (primul meci) „Cupei campionilor europeni" la baschet feminin, care se va disputa la 11 aprilie la Riga, între Daugava și Clermont-Ferrand.

DR. DAN CHIRIAC INVITAT LA „TURNEUL TELEVIZIUNII IUGOSLAVE"

Un alt gest de prețuire a arbitrilor români este invitarea d-rului Dan Chiriac la tradiționalul „Turneu al televiziunii iugoslave", la care iau parte, printre altele, puternicele selecționate ale Iugoslaviei, campioană mondială, U.R.S.S., campioană europeană, Italiei ș.a. Întrecerile vor avea loc între 1—5 mai, în localitatea Ciaciak.

ciclism

APRILIE, LUNA PRIMELOR ÎNTRECERI DE MARE IMPORTANȚĂ PENTRU RUTIERII ROMÂNI

„CUPA STEAUA" INAUGUREAZĂ MÎINE SERIALUL COMPETIȚIILOR DE FOND

În luna aprilie se dă startul în serialul de competiții de fond pe etape. Deși au un caracter de pregătire, ele reprezintă prima treaptă spre afirmare. Aceasta pentru că selecționerii vor alcătui echipele naționale în vederea primelor confruntări importante ale sezonului pe baza rezultatelor și comportării cicliștilor în întrecerile programate pe parcursul lunii aprilie.

Despre ce competiții este vorba ?

● În primul rînd, „CUPA STEAUA". **Startul se va da mîine la ora 15,30. Întrecerea programează trei etape : București — Călărași (km 66,5) — București, 110 km, start de la km. 11,5 la ora 15,30 ; București — Oltenița — București, 110 km ; București — Ploiești (varianta Buftea) — București, 120 km Participă concurenți din Capitală și din provincie, inclusiv membrii loturilor naționale.**

● „CUPA F.R. CICLISM", **programată între 11 și 14 aprilie. Competiția însumează 354 km împărțiți în patru etape (prima pe circuit). Este posibilă participarea unui lot de rutieri din Bulgaria.**

● „CURSA MUNȚILOR" — **ce se va desfășura între 19 și 22 aprilie. Cele patru etape vor avea loc pe șoselele din împrejurimile stațiunii montane Sinaia. Sosirea în ultima etapă la București, pe velodromul Dinamo. În afara celor mai buni alergători din țara noastră vor fi prezenți și cicliști din Cehoslovacia, R.D. Germană și Italia.**

Așadar, peste 1 000 km vor fi parcurși pe diferite șosele ale țării noastre, înainte ca lotul să se deplaseze din nou în străinătate (după cum se știe, prima echipă a țării noastre va lua parte, la sfîrșitul lunii aprilie, la cîteva concursuri în Italia, printre care și tradiționala întrecere dotată cu „Cupa Eliberării").

Ce așteptăm de la rutierii noștri în aceste competiții ?

Firește, un drum ascendent spre performanțe de nivel internațional. Comportarea din „Turul Algeriei" — în care Vasile Selejan, Nicolae Ciumeti și ceilalți au realizat rezultate bune într-o companie de excelenți cicliști din 15 țări — ne determină să le cerem alergătorilor români, îndeosebi celor din loturile naționale, să-și dovedească întreaga capacitate, să muncească tot mai mult în fiecare competiție, să contribuie efectiv la realizarea unor medii orare superioare.

„Cursa Păcii", al cărei start este fixat la 6 mai, la Varșovia, îi va solicita la maximum pe echipierii naționalei noastre. Pentru a face față înverșunatelor dispute, ei vor trebui să aibă O EXCELENTĂ PREGĂTIRE ÎN CONDIȚII DE CONCURS. Or, întrecerile pe etape organizate în această lună (prin grija federației, a cluburilor sportive Steaua și Dinamo) pot și trebuie să asigure acest nivel de pregătire. De o deosebită importanță pentru bătălia obținerii baremului olimpic este și modul cum vor ști rutierii din echipa pentru proba de 100 km contratimp să folosească întrecerile pe etape (trei la număr) pentru desăvîrșirea antrenamentului individual. Pînă la primele examene mai este atît de puțină vreme...

Este evident, din cele relatate, că luna aprilie reprezintă — prin competițiile pe care le programează — una dintre cele mai importante etape ale rutierilor noștri. Așadar, atenție !

Hristache NAUM

SCHI

VETERANII SCHIULUI S-AU ÎNTRECUT LA SEMENIC

Duminică, în timp ce speranțele schiului se întreceau pe Postăvarul, iar fruntașii în Bucegi, pe pîrtiile Semenicului și-au dat întîlnire o parte dintre veteranii acestui sport. Și este păcat că nu au fost mai mulți și din alte regiuni, fiindcă organizatorii reșițeni și-au întrecut renumele de gazde primitoare și au dat celei de a 7-a întîlniri a veteranilor o amploare care merită subliniată. La startul probelor de fond și al slalomului uriaș au fost prezenți numeroși schiori competitori în anii trecuți, cei mai mulți rămași printre animatorii schiului de astăzi. Dincolo de întrecerile sportive propriu-zise, dotate cu numeroase premii, ceea ce va rămîne, însă, în amintirea participanților va fi reîntîlnirea lor pe pîrtie, reîntîlnire răscolitoare de frumoase amintiri.

Iată rezultatele întrecerii de pe Semenic : FOND 1,5 km, **femei, cat. 40—50 ani :** 1. Fiat Hermina 15,13, 2. Yder Edith 17,21 ; **fond 1,5 km bărbați cat. 55—65 ani :** 1. Kaischer Eugen 17,17, 2. Bretreger Bruno 18,15, 3. Fortini Ion 19,12 ; **fond 1.5 km, bărbați cat. 50—55 ani :** 1. Aurel Dobrescu (București) 7,15, 2. Paica Victor 13,07 ; **fond 3 km bărbați, cat. 40—50 ani :** 1. Francisc Kolath 22,05, 2. Const. Dumitrescu 23,26, 3. Ilie Rogobete 23,35, 4. Ernest Burian 25,40 ; SLALOM URIAȘ, **femei 40—45 ani :** 1. Fortini Adela 101 sec. ; **bărbați 50—60 ani :** 1. Iosif Ghedeon 83,2, 2. Aurel Dobrescu (Buc.) 92,0, 3. Ioan Potoceanu 187 sec. ; **bărbați cat. 40—50 ani :** 1. Emanoil Vrăjitor 59,4, 2. Iosif Kuhn 60,6, 3. Ladislau Orz 64,0, 4. Gheorghe Zangl 70,2 ; **bărbați cat. 35—40 ani :** 1. Augustin Lamas 63,0, 2. Otmar Gaidoș 91,0, 3. Ilie Rogobete 93,1.

PRIMA EDIȚIE A „CUPEI BRAȘOVIA"

Școala sportivă Brașovia, care acordă o deosebită atenție schiului nordic, a inaugurat o nouă competiție rezervată juniorilor fondiști, competiție ce urmează să devină tradițională. Prima ediție, disputată sîmbătă și duminică pe pîrtia din Poiana Ruia, s-a bucurat de un frumos succes, la start fiind prezenți schiori din 8 cluburi și asociații sportive. Iată rezultatele înregistrate : **3 km, junioare II :** 1. Ana Bădescu (Dinamo) 21,03, 2. Elena Rîmbu (Dinamo) 21,15, 3. Georgeta Bîtea (Dinamo) 22,4 ; **5 km, junioare I :** 1. Iudith Gall (Șc. sp. M. Ciuc) 28,41, 2. Maria Cocan (Șc. sp. Brașovia) 29,15, 3. Elena Tișcă (Șc. sp. Brașovia) 3,40 ; **5 km, juniori II :** 1. F. Foriko (Șc. sp. Brașovia) 22,45 ; 2. V. Rucăreanu (Dinamo) 23,40, 3. A. Perțog (Șc. sp. Brașovia) 24,02 ; **7 km juniori I :** 1. Gh. Ionetecu (Dinamo) 30,08, 2. I. Tudor (A.S.A.) 30,09, 3. Gh. Körezi (Șc. sp. M. Ciuc) 30,23 ; **ștafeta 3x3 km, junioare :** 1. Dinamo Brașov 64,41, 2. Șc. sp. Miercurea Ciuc 66,37, 3. Șc. sp. Brașovia 70,21 ; **ștafeta 3x5 km, juniori :** 1. Șc. sp. Brașovia I 68,54, 2. A.S.A. Brașov 70,05, 3. Șc. sp. Brașovia II 74,23. **(M. B.).**

GH. VULPE învingător în slalomul uriaș al „Cupei Valea lui Carp"

După o zi cu ceață, vremea bună a revenit în Bucegi, oferind condiții satisfăcătoare celei de-a doua probe a „Cupei Valea lui Carp". Slalomul uriaș, ca și „specialul", a prilejuit o luptă strînsă între fruntașii schiului nostru alpin, departajați după două manșe doar de zecimi de secundă. Învingător a ieșit de data aceasta Gh. Vulpe (Dinamo), prezent mereu în bătălia pentru primele locuri, dar nu și victorios. În orice caz, schiorii noștri dovedesc în acest final de sezon o formă bună, care ne dă speranțe pentru concursul internațional de la sfîrșitul acestei săptămîni. Iată acum clasamentul slalomului uriaș : **1. GH. VULPE (DINAMO)** 2:11,7, 2. V. Brenci (A.S.A.) 2:12,6, 3. Dan Cristea (Dinamo) 2:13,7, 4. D. Munteanu (A.S.A.) 2:13,8, 5. N. Crețoi (Poli. Brașov) 2:15,1, 6. C. Văideanu (A.S.A.) 2:15,4.

M. BOTA — coresp.

scrimă

PAȘI ÎNAPOI ÎN FLORETA MASCULINĂ ?...

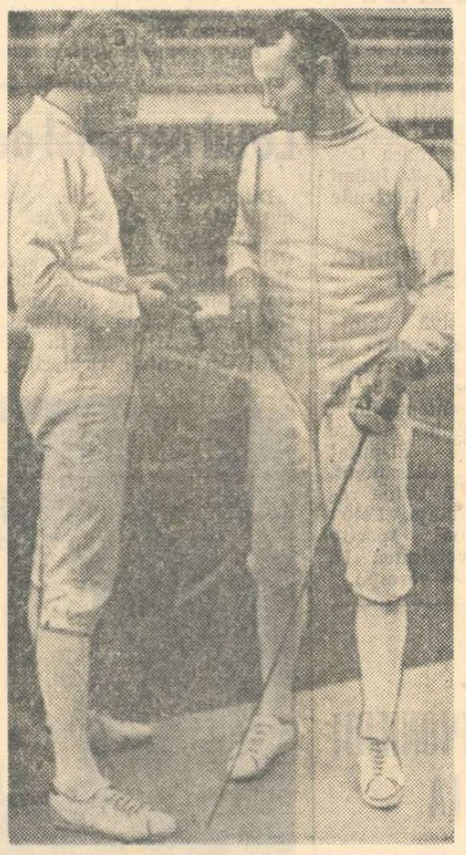

Jean-Claude Magnan (în dreapta) și Christian Noel, primii clasați în patrulaterul internațional de floretă de la București, au demonstrat din nou marile virtuți ale școlii franceze de scrimă. Evoluția lor pe planșele de la „Floreasca" a însemnat o excelentă lecție pentru numeroșii floretiști români prezenți la startul concursului

Foto : N. DRAGOȘ

Întrebarea se pune firesc pentru orice spectator care a studiat cît de cît rezultatele Trofeului Gaudini. Echipa țării noastre n-a mai reeditat succesele de la Verona și Béziers, clasîndu-se pe un modest loc 3.

Există, evident, o explicație : indisponibilitatea survenită în ajunul competiției a unui trăgător, Tănase Mureșan, a cărui prezență era extrem de utilă : ar fi adus incontestabil victorii și, totodată, ar fi avut darul să mobilizeze și pe ceilalți trăgători, să le insufle încredere în posibilitățile lor. Este totuși o explicație cu forță de acoperire doar la prima vedere. Spunem aceasta întrucît ceilalți titulari ai echipei n-au fost niște novici în materie de concursuri de anvergură, ci, dimpotrivă, floretiști rodați, de cel puțin un deceniu, într-o suită de mari competiții internaționale și chiar J. O.

Mergînd de aceea la cauza reală a poziției nesatisfăcătoare, ocupată, anul acesta, în Trofeul Gaudini de către echipa României, se face simțită nevoia de a spune lucrurilor pe nume : **nu toți componenții echipei au dat randamentul așteptat. Altfel, chiar și cu absența regretabilă a lui Mureșan, echipa noastră, chiar dacă n-ar fi cîștigat Trofeul, ar fi putut realiza un scor mai strins în partida cu Franța, cu numai trei trăgători în prim plan — Magnan, Revenu și Noel — și forța victoria în cea cu Ungaria, care a contat în principal pe L. Kamuti și Marton.**

Dacă în cazul lui Mihai Țiu trebuie să semnalăm faptul că el și-a făcut într-o bună măsură datoria, realizînd 9 victorii din 12 asalturi, dacă este de apreciat totodată aportul lui Ștefan Haukler, decanul de vîrstă al echipei (6 victorii), în schimb a convins mai puțin prezența lui Iuliu Falb (5 victorii), care nu s-a regăsit în partida cu Franța și a evoluat slab în cea cu Ungaria (o victorie). Și mai puțin concludentă a fost, însă, comportarea lui Ștefan Ardeleanu : două victorii cu Italia, una cu Franța și **nici una** cu Ungaria ! Am crezut că Ardeleanu a avut sîmbătă ceea ce se cheamă „o zi proastă". Iată, însă, că și duminică, în turneul din cadrul patrulaterului individual, el s-a... stins repede, în turul II, nereușind să ajungă nici măcar în semifinale. Apare ca deosebit de îngrijorătoare o asemenea comportare stearsă, ce va trebui profund analizată de factorii de răspundere. La trei luni distanță de C.M. de la Viena, dispariția — ca valoare — a unui om de nădejde din lotul de floretă (și așa, restrîns) nu ne poate lăsa indiferenți. Trebuie văzut ce se petrece cu Ardeleanu, în ce măsură el este conștient de rolul pe care trebuie să-l aibă în echipă și dacă nu cumva, în locul lui, eventual, n-ar putea fi promovat un alt floretist, corespunzător exigențelor acestei probe. Dorința de continuă perfecționare, de autodepășire trebuie să fie caracteristică fiecărui trăgător.

Tiberiu STAMA

LUPTE

O săptămînă de confruntări la Cluj

FINALELE DE TINERET LA GRECO-ROMANE ȘI LIBERE

În Sala Armatei din Cluj, un mare număr de tineri luptători își încep astăzi disputele pentru cucerirea titlurilor de campioni ai României pe 1971. Marți, miercuri și joi vor intra pe saltelele de concurs specialiștii de la „libere". În continuare — vineri, sîmbătă și duminică — le vor lua locul tinerii de la „greco-romane".

Deși se află la a doua ediție, atît competiția de lupte libere cît și cea de greco-romane, sînt așteptate cu un interes major, dat fiind că unii dintre cei care vor evolua în aceste zile pe saltelele din sala clujeană sînt componenți ai loturilor olimpice. Ne referim, bunăoară, la Emil Butu (Nicolina Iași), Constantin Moldovan (Steagul roșu Brașov), Marin Pîrcălabu (Progresul București) — la libere, și Ion Gibu (Dinamo București), Roman Codreanu (Vagonul Arad) — la greco-romane. În plus, mulți alți tineri luptători aspiră cu **justificate pretenții să fie** selecționați în aceste loturi.

Întrecerile se vor desfășura pe trei saltele la fiecare stil.

ÎNTRECERILE FINALIȘTILOR DIN ȘCOLILE PROFESIONALE

Ieri au început la Brașov întrecerile finale ale campionatelor școlilor profesionale la lupte greco-romane și libere, la care participă un număr mare de concurenți (263).

Iată cîteva rezultate din primul tur — GRECO-ROMANE : 48 kg — **I. State** (Șc. prof. Timpuri noi Buc.) b. tuș **I. Mardoc** (Pitești), 52 kg — **T. Matei** (Șc. constr. Buc.) b. tuș **N. Hristache** (Oțelul Roșu), 81 kg — **V. Orosz** (Satu Mare) b.p. **D. Moraru** (Clung. Muscel). LIBERE : 48 kg — **I. Șerban** (Carei) b. tuș **A. Florin** (Tg. Mureș), 52 kg — **V. Rus** (Cluj) b. tuș **Gh. Teodorescu** (Filipeștii de Pădure), 60 kg — **M. Marian** (Șc. prof. Galvani-Tei Buc.) b. tuș **I. Tindeche** (Călugăreni), 65 kg — **P. Sandor** (Odorhei) b. tuș **S. Ferentz** (Cluj). Întrecerile continuă. **(M. B.).**

VOLEI

UN REGULAMENT PENTRU MINIVOLEI

Înțelegîndu-se necesitatea practicării voleiului de la o vîrstă fragedă, pentru a se putea depista și forma elemente de valoare, la recenta plenară a Comitetului F. R. Volei a fost adoptat regulamentul de minivolei.

Ținîndu-se seama de faptul că am intrat în sezonul propice desfășurării antrenamentelor și concursurilor de minivolei, voi încerca, în rîndurile de față, să prezint principalele prevederi ale acestui regulament.

A fost, mai întîi, necesar ca minivoleibaliștii să fie împărțiți după vîrstă în trei categorii : pînă la 10 ani inclusiv (cat. a III-a), între 11—12 ani (cat. a II-a) și între 13—14 ani (cat. I). Mă voi referi, în continuare, la cîteva prevederi din regulament referitoare la categoriile a doua și a treia.

Echipele participante la competițiile în care sînt înscriși minivoleibaliști din aceste categorii de vîrstă sînt formate din 6 jucători, așezați pe teren (12—14 m lungime, 7—8 m lățime) în două linii. În afara celor 6 titulari, în lot trebuie să fie și 3 rezerve, care vor înlocui 3 din jucătorii de bază după primul set, aceștia din urmă reintrînd după consumarea setului al doilea. În felul acesta, fiecare voleibalist va participa în timpul unui meci la două seturi. O partidă se va desfășura pe parcursul a trei seturi, victoria putînd fi obținută cu 3—0 sau 2—1. Fiecare echipă poate beneficia de 2 întreruperi de joc, pentru odihnă, în fiecare set, cu durata de maximum 30 de secunde. În cazul cînd o formație nu se prezintă la meci, pierde prin neprezentare cu 0—3 pentru joc și 0—5 pentru fiecare set.

La categoria I se va aplica regulamentul elaborat de federația de specialitate, cu următoarele precizări : înălțimea fileului este de 2,24 m pentru băieți și 2,10 m pentru fete ; nu se folosesc benzile laterale ; depășirea liniei de centru cu toată talpa unui picior nu va fi considerată o greșeală ; o partidă va fi cîștigată de echipa care va totaliza două seturi din trei.

Arbitrii vor trebui să țină seama de nivelul de cunoștințe ale micilor voleibaliști, de potențialul lor de joc, acordînd o toleranță în aprecierea mingilor ținute și duble la toate categoriile de jucători.

★

Ne exprimăm speranța că regulamentul întocmit va fi de un real folos profesorilor de educație fizică, învățătorilor și comandanților de pionieri ce doresc să organizeze în acest sezon competiții de minivolei.

prof. Cornelia GHIBU
președinta comisiei de minivolei din cadrul F.R.V.

BOX

De azi, zonele campionatelor naționale

ELITA BOXULUI ÎN 8 ORAȘE DIN ȚARĂ

Astă-seară, în 8 orașe din țară (Ploiești, Constanța, Tg. Mureș, Sibiu, Bacău, Galați, Tr. Severin și Timișoara) încep întrecerile zonale ale campionatelor naționale de box. După cum se știe, în această etapă intră în disputa pentru cucerirea celor 11 centuri de campioni întreaga elită a boxului românesc.

Sorții au fost mai generoși cu iubitorii sportului cu mănuși din unele orașe și mai puțin cu alții. De pildă, ploieștenii vor avea prilejul să urmărească evoluția campionilor europeni **Calistrat Cuțov** și **Ion Alexe**, a campionului național al penelor, **Pavel Nedelcea**, și a altor boxeri reputați ca **Ion Gyorffy, Gheorghe Ene**, în timp ce la Constanța, în fruntea listei participanților figurează campionul european **Aurel Dumitrescu, Constantin Gruiescu, Alex Năstac, Alexandru Popa, Gheorghe Ciochină** și alții.

La Tg. Mureș, după o scurtă perioadă de repaus, își va face reintrarea un alt campion european, **Constantin Ciucă**. Alături de el, pe lista concurenților mai figurează **Gabriel Pometcu, Constantin Stanef, Petre Ganea, Alexandru Prohor**, boxeri binecunoscuți, ceea ce face ca întrecerile să fie așteptate cu deosebit interes.

La Sibiu, alături de medaliații cu argint la campionatele europene, **Ion Monea** și **Victor Zilberman**, iau startul în întrecerile naționale **Aurel Mihai, Ion Covaci, Mircea Toni** etc.

Zona de la Bacău este dominată de cei trei campioni naționali **Aurel Iliescu, Horst Stump** și **Petre Cîmpeanu**, ca și de metalurgistul **Ion Hodoșan**.

Dacă la Galați nu sînt prezente nume sonore, în schimb iubitorii sportului cu mănuși din portul dunărean vor avea satisfacția să-i urmărească pe cîțiva dintre boxerii orașului lor, cărora sorții le-au oferit șansa să boxeze acasă. Este vorba despre **Octavian Amăzăroaie, Ion Sănătescu** etc.

Dintre cei mai cunoscuți boxeri ce vor evolua la Tr. Severin amintim pe **Nicolae Giju, Antoniu Vasile, Paul Dobrescu, Gheorghe Chivăr**, iar la Timișoara, **Cornel Hoduț, Ștefan Hîrșu, Gheorghe Popa** etc.

GONG !

● *Federația de box din R. D. Germană organizează între 11 și 17 mai, la Magdeburg, un turneu internațional de juniori. La această competiție vor participa și 7—8 boxeri români, care vor fi stabiliți după campionatele naționale.*

● *La „Marele premiu al Slovaciei", ce se va disputa între 21 și 23 mai, au fost invitați să participe și 4 boxeri români, la categoriile pană, semiușoară, semigrea și grea. F.R. Box a acceptat propunerea.*

● *La turneul internațional organizat la Szczecin de către federația poloneză, între 5 și 6 iunie, vor participa și 5 boxeri români. Ei n-au fost încă stabiliți de federația noastră de specialitate.*

● *A fost perfectată întîlnirea internațională dintre echipele de tineret ale țărilor noastre și Iugoslaviei. Meciul va avea loc în Iugoslavia, între 22 și 25 iunie.*

● *Au fost desemnați campionii de juniori ai municipiului București. Iată-i, în ordinea categoriilor (juniori mici) : I. Dumitrescu (Constr.), N. Dincă (Sem.), C. Dedulescu (C.S.S.), I. Truță (Viit.), I. Bogdan (Constr.), S. Niță (Gr. R.), E. Barbu (Olimp.), P. Stroe (Steaua), I. Ștefan (Electr.), D. Simion (Dinamo), C. Tănase (Progr.), Gh. Constantin (Constr.); juniori mari: Șt. Ilina (Olimp.), T. Dinu (Voința), M. Pela (Dinamo), V. Neagu (Olimp.), I. Adam (Progr.), D. Amza (Progr.), S. Mihalcea (Dinamo), S. Barbu (Progr.), S. Florea (Progr.), V. Croitoru (Met.), G. Ștefan (Olimp.), A. Manole (Met.).*

Daniel DIACONESCU, coresp.

natație

NUMAI LA REȘIȚA ȘI BUCUREȘTI POT EXISTA PERFORMERI ?

Vom recunoaște că am așteptat mult mai mult de la concursul național de primăvară, care a reunit pe blocstarturile piscinei de 50 m de la „23 August" tot ce are mai bun la această oră înotul românesc. E drept, nu de la Slavic sau Almer, care după imensul consum fizic și nervos din meciul cu Polonia și-au permis cîteva zile de respiro, ci mai ales de la ceilalți participanți. Aceștia trebuiau să se afle la această oră, după lucrul din timpul iernii, într-o formă sportivă optimă, care să le permită realizarea unor performanțe de valoare europeană.

Cu cîteva excepții, subliniate în cronicile făcute pe marginea competiției, rezultatele înregistrate de arbitri în cele 8 reuniuni nu depășesc limita mediocrității. Craulștii se învîrt tot în jurul a 57 de secunde la „sută" și nu sînt capabili să coboare sub 2:06,0 la 200 m sau 4:30,0 la 400 m. La spate, în urma lui Lupu și Hohoiu este un mare vid, ca și în probele de mixt, cînd acestea sînt lipsite de prezența lui Slavic, Almer sau Wetterneck. Cît despre „delfini", doar Miclăuș reușește să se apropie puțin de cifre onorabile pe plan european.

Situația devine mult mai delicată dacă ne aruncăm privirile asupra rezultatelor din probele înotătoarelor. Am așteptat un cît de mic reviriment, cunoscut fiind faptul că cele mai bune sportive nu au prea fost solicitate în acest sezon. Cifrele primelor trei clasate în cursele de craul, spate (procedeu care în urmă cu puțini ani ne asigura un cuplu redutabil) și mixt ne oferă medii de-a dreptul ridicole pentru întreceri de anvergură națională, prea puțin liniștitoare dacă ne gîndim că echipa feminină va evolua în triunghiularul de la Millstadt (16—18 aprilie) în compania reprezentativelor Franței și Austriei, iar la Balcaniada din luna august va înfrunta din nou puternicele selecționate ale Iugoslaviei și Bulgariei.

Explicațiile trebuie căutate, în primul rînd, în modul în care fiecare sportiv înțelege efectul antrenamentelor intense, de lungă durată. Subliniem acest lucru, deoarece în absolut toate grupele (Gh. Dimeca, I. Schuster, Cr. Vlăduță, S. Grințescu sau M. Negrea), care oferă înotători echipelor naționale, există sportivi care au progresat evident și dețin o bună formă sportivă, alături de tineri care bat pasul pe loc sau, pe alocuri, au și regresat. Mai precis, acei înotători care și-au dat seama că fără un minimum de două antrenamente zilnice nu se poate ajunge la o performanță internațională și s-au supus fără șovăire planurilor de pregătire, au realizat rezultate scontate. Ceilalți s-au convins (credem) că în condițiile unui antrenament de 60—90 de minute pe zi, truda este aproape zadarnică.

Pe de altă parte, rezultatele slabe se mai explică și prin numărul extrem de redus al participanților, care a făcut ca la multe probe să se dispute finale directe, unele cu cîteva culoare libere. Centre ca Turda, Mediaș și Galați au dispărut aproape complet din circuitul competițiilor de seniori, iar orașe ca Timișoara, și mai ales Cluj, au avut prezențe cu totul și cu totul izolate. În asemenea condiții, oricine își poate închipui lesne ce „avantaje" pot avea echipele naționale obligate să-și recruteze oameni doar de la Reșița și București...

Adrian VASILIU

ULTIMA VERIFICARE A TINERILOR ÎNOTĂTORI REȘIȚENI

Începînd de joi, piscina de 25 m din Reșița va găzdui concursul național de primăvară rezervat juniorilor mici și copiilor (categ. A). În ultimele întreceri pregătitoare, sportivii reșițeni au realizat cîteva rezultate meritorii : Julieta Mirosu 67,8 — 100 m liber și 2:48,7 — 200 m mixt ; Ioana Sporea 1:14,7 — 100 m delfin și 2:52,2 — 200 m delfin ; Dagmar Hluzin 5:54,3 — 400 m mixt și 2:51,4 — 200 m delfin ; Lavinia Donia 1:13,7 — 100 m spate și 2:40,7 — 200 m spate.

A. RUDEANU, coresp.

ASISTENȚA METODICO-ȘTIINȚIFICĂ A LOTULUI NAȚIONAL

În cadrul preocupărilor Centrului de cercetări științifice și documentare al CNEFS intră și acordarea asistenței metodico-științifice loturilor olimpice. Lotul de box se numără printre primele care au beneficiat de acest prețios ajutor. Prin intermediul laboratoarelor de psihologie, biochimie și de măsurători biomotrice, s-au efectuat la lotul de box o serie de determinări succesive (teste, măsurători, analize de laborator) la date diferite, stabilite în funcție de momentele mai importante din cadrul ciclului de antrenament.

În acest sens, deosebit de important ni s-a părut aportul laboratorului de psihologie. Este cunoscut faptul că există o strînsă relație între calitățile psihice (starea generală psihică) și cele fizice. Prin intermediul testelor, adaptate pe cît posibil la cerințele specifice boxului, se poate stabili potențialul neuropsihic (capacitățile, abilitățile) și modul cum el evoluează în funcție de pregătire sau de alți factori. Cele zece teste (dintre ele, notăm : timp de reacție, viteza de execuție a membrelor superioare, capacitatea de rezistență la efortul neuromotor, nivelul reflexelor etc) îi ajută pe cercetători să precizeze nivelul posibilităților boxerilor, să stabilească anumite stări anormale ce apar la un moment dat și, în colaborare cu medicul și antrenorul, să găsească soluțiile cele mai potrivite.

Laboratorul de biochimie, prin testările efectuate, a obținut relații referitoare la starea de sănătate, metabolismul protidic și lipidic, echilibrul ionic, evidențierea unor forme de degradare a țesutului conjunctiv (care favorizează apariția înfiltrărilor musculare). De asemenea, cu ajutorul unui test — excitabilitatea neuromusculară — se pot face precizări în legătură cu starea de oboseală (cu diferențieri pe aspecte de viteză, forță, rezistență). De pildă, din testările și analizele efectuate la 7 februarie (după pregătirea la munte) s-a desprins o evidentă îmbunătățire a rezistenței și a forței, însă la aspectul de viteză progresele au fost minime, cei mai mulți pugiliști fiind încă deficitari. De aici, concluzia că era necesară o pregătire cu mai mare accent pe îmbunătățirea vitezei. Singurii boxeri ale căror analize se prezentau bine și la aspectul de viteză au fost Constantin Gruiescu și Gabriel Pometcu. Concluziile testelor au coincis cu comportarea foarte bună a celor doi sportivi în turneul internațional de la Leipzig, fapt care a mărit încrederea sportivilor și a antrenorilor în cercetările efectuate. De altfel, cercetătorii centrului, în colaborare cu medicii centrului de medicină sportivă, au avizat deseori pe antrenorii lotului despre starea de antrenament și sănătate a boxerilor fruntași. Așa se explică interdicția de a practica boxul pe timp limitat prescrisă boxerilor Constantin Ciucă și Aurel Dumitrescu, ca și unele corectări în planurile de pregătire ale sportivilor Victor Zilberman, Ion Alexe, Calistrat Cuțov, Constantin Gruiescu, Tudor Nicolae, Paul Dobrescu.

O astfel de colaborare și-a dovedit încă de la început utilitatea și, dezvoltată în continuare, ea poate deveni deosebit de fructuoasă.

Mihai TRANCA

CORESPONDENȚII NOȘTRI

TRANSMIT:

- FOTBAL -

ECOURI DUPĂ 24 DE ORE

RAKSI: SÎNT DE DOUĂ ORI FERICIT • PARCĂ LIPSEȘTE CEVA ECHIPEI PETROLUL • 12 000 DE SPECTATORI PLEACĂ ÎNCÎNTAȚI DE LA STADIONUL DIN PITEȘTI • RAPID CONDUCE ȘI ÎN CLASAMENTUL INTERBUCUREȘTEAN

BUCUREȘTI

Discuție-fulger cu Marin Bărbulescu, antrenorul echipei Rapid.

— Steaua a abordat meciul cu o tactică specială pentru mijlocul terenului, dar, abuzînd de ea, n-a marcat. Noi am jucat în a doua repriză mai bine și forțele s-au echilibrat; așadar, găsesc rezultatul echitabil.

— Ați obținut un punct care așează Rapidul în fotoliul nr. 1.

— ...Un fotoliu care este, însă, și foarte incomod: răspundere mare, obligația de a-l păstra, jocuri bune, victorii. În schimb, am cîștigat un mare avantaj: moralul excelent al jucătorilor.

★

Cine nu-și aduce aminte de îmbrățișările, de bucuria debordantă a „bancarilor", manifestată după fluierul final al meciului cu Dinamo? Pe unii din eroii acestei partide i-am întîlnit ieri în fața Băii Centrale din București. Îl zărim pe Raksi. Ne răspunde... neîntrebat.

— Sînt de două ori fericit: o dată pentru cele două puncte care reduc diferența față de... zona salvatoare și a doua oară pentru că am învins liderul!

Beldeanu, care și-a transformat numărul de pe tricou în nota acordată pentru jocul său excelent, intervine și el:

— Sîntem în ascendență de formă și peste puțin timp și de... locuri în clasament.

★

Valeriu Buzea (președintele clubului Dinamo): „Meciul cu Progresul n-a dovedit nimic altceva decît că fotbalul rămîne... fotbal, adică locul tuturor surprizelor. În plus, Dinamo a pierdut, se pare, datorită neangajării totale în joc, lipsei de calm și de răbdare. Înaintașii au atacat de multe ori confuz. Pe de altă parte, Dumitrache, Radu Nunweiller și Sălceanu au jucat accidentați. Consider că această înfrîngere nu are nici pe departe un rol demobilizator".

Rd. T.

ÎN GIULEȘTI

De, nea Dane, numai de-ar ține

Desen de NEAGU RADULESCU

Iată cum arată clasamentul echipelor bucureștene după partidele de sîmbătă și duminică:

1. Rapid	4	1	3	0	4—2	5
2. Dinamo	4	1	2	1	5—3	4
3. Progresul	4	1	2	1	3—4	4
4. Steaua	4	0	3	1	2—5	3

Clasamentul întîlnirilor generale dintre cele patru echipe bucureștene se prezintă astfel:

1. Dinamo	76	36	15	25	129—97	87
2. Rapid	76	30	21	25	108—111	81
3. Steaua	76	27	19	30	122—114	73
4. Progr.	76	19	25	32	94—131	63

TIMIȘOARA

Tiț Cornel (economist la Întreprinderea de industrie locală Timiș): „Ambiției cu care feroviarii au abordat jocul cu brașovenii, spectatorii (prezenți în număr destul de mic la stadion) nu i-au răspuns cu aceeași monedă, rămînînd corigenți la capitolul încurajării. În plus, mi s-a părut că timișorenii n-au avut zvîcnirile decisive pentru finalizare, așa cum au făcut-o în jocul cu ieșenii. Etapa a 19-a se pare că a adus și unele limpeziri în soarta fotbalului timișorean. Fără să fiu pesimist, am impresia că pentru fotbalul timișorean „conturile" se pot considera încheiate..."

P. ARCAN

PITEȘTI

ELENA MIHALACHE (funcționară la I.C.R.T.I. Pitești): „Felicit echipa F. C. Argeș pentru jocul excelent prestat și ambele formații pentru deplina lor sportivitate. Din cei peste 12 000 de spectatori nu cred că a plecat vreunul nemulțumit, iar cei care n-au fost pe stadion au ce regreta".

C. STOIAN (**președintele comisiei județene de fotbal Argeș**): „Echipa noastră și-a găsit cadența, iar Dobrin a dovedit că este un mare jucător, un creator și un excelent coordonator".

I. FEȚEANU

IAȘI

GIL MĂRDĂRESCU (**antrenorul Politehnicii Iași**): „Felicit echipa „U" Cluj pentru jocul prestat în repriza a doua, cînd a beneficiat de cîteva momente psihologice favorabile. Se știe că ambele formații studențești, „U" și Politehnica, contează efectiv pe factorul psihologic. De această dată balanța a înclinat în favoarea clujenilor. Victoria a fost pe deplin meritată. Aș fi preferat ca aceste cuvinte să le fi declarat antrenorul A. Sepci despre jocul nostru. Dar..."

D. DIACONESCU

PLOIEȘTI

Printre numeroșii spectatori prezenți în tribuna stadionului Petrolul, s-a aflat și tînărul **N. Iorga,** economist la Trustul de mecanizare București. El i-a încurajat în permanență pe petroliști. La sfîrșitul partidei l-am întrebat:

— Regretați deplasarea pînă la Ploiești?

— Nu. Eu țin cu Petrolul și la bine și la rău. Și apoi, Petrolul n-a pierdut. Desigur că m-ar fi bucurat să fi învins pe campioni. Băieții însă nu s-au descurcat prea bine. Parcă ar fi un gol în echipă, lipsește ceva. Noroc cu intervențiile lui Mihai Ionescu, altfel puteam pierde ambele puncte.

V. ALBU

Dobrin, personajul central al meciului de la Pitești, surprins de fotoreporterul S. Baksi, într-o fază de atac. Din cauza examenelor școlare pe care le-a început ieri, el n-a făcut deplasarea pentru meciul pe care lotul național îl va susține miercuri, în Berlinul Occidental, cu formația Hertha B.S.C.

CONSTANȚA

După disputarea jocului, în vestiarul constănțenilor, jucătorii, vizibil marcați de efort, discutau aprins despre meci.

Tufan îl încurajează pe debutantul Constantin (puțin solicitat), noul portar al localnicilor. Mezinul formației, emoționat, spunea: **„Mă bucur că debutul meu în divizia A a coincis cu o victorie, dar am unele rezerve pentru faptul că n-am putut să demonstrez celor ce mi-au acordat încrederea că o și merit".** Intervine Tufan, cel mai bun și mai lucid atacant: „Lasă puștiule că în deplasare, chiar în etapa viitoare, vei avea ocazia să arăți ce știi. Noi avem încredere în posibilitățile tale".

ETAPA CARE A CUTREMURAT CLASAMENTUL

(Urmare din pag. 1)

echipa Giuleștiului dovedește și în campionat o lipsă flagrantă de formă, dar acumulează puncte, e cea mai greu de învins și ajunge pe primul loc. Nici nu știi dacă să critici sau să lauzi. Fiindcă se poate comenta oricum o asemenea comportare. Dacă Rapidul se prezintă așa cum știm și totuși obține în campionat asemenea performanțe, faptul e meritoriu, acuzînd, în schimb, neputința celorlalți. Dinamo manifestă semnele unui început de criză, datorat probabil încercării de a modifica jocul echipei, fază prin care trece compania Dinu și Dumitrache. Ultimul jucător ni se pare ajuns la o răscruce. Din om de percuție, din om de avanpost, de primă linie, „Mopsul" se retrage mai spre mijlocul terenului, renunțînd la postura de realizator pentru cea de constructor. Procesul e incipient, dar încă de pe acum ne temem că fotbalul nostru va pierde pe unul dintre puținii lui mari finalizatori. Dintre formațiile veleitare, Petrolul se chinuie (mulți jucători de valoare apropiată îngreuiază alcătuirea formației optime), iar Politehnica și „U" Craiova nu s-au definit încă (bine sau rău) în actualul sezon.

Jiul și C.F.R. Cluj par bine pregătite, dar puțina valoare individuală a jucătorilor este greu compatibilă cu obținerea unor rezultate mai acătării, în timp ce feroviarii timișoreni au încercat eroic să zboare cu un „motor Tache Macri", dar lestul a fost prea mare pentru desprinderea de gravitația mediocrității.

Din punct de vedere tactic, ultima etapă a exprimat tendința spre joc elaborat, bazat pe combinații diverse ca geometrie, număr de jucători participanți etc., pe trecerea simplificată a zonei de la mijlocul terenului; pe tendința de a reface meticulos acțiunile întrerupte, de a ataca în valuri (Farul, Steaua, F.C. Argeș). *In schimb, echipele handicapate de lipsă de formă sau cele aflate în deplasare au manifestat rigoare defensivă prin retragerea ambilor mijlocași în fața fundașilor centrali (Rapid) sau prin alte rețete cum ar fi, de pildă, aglomerarea zonei mediane cu una sau cu ambele extreme.*

ECHIPE SUEDEZE DE FOTBAL EVOLUEAZĂ ÎN CAPITALĂ

Azi, mai multe echipe suedeze de fotbal vor juca în compania unor formații bucureștene. Iată programul: Tarom—I. F. Lillisjoe (terenul C.P.B., de la ora 16.30); Automatica — I. F. Gullringen (terenul Laromet, ora 16,30); Mașini-unelte — I. F. Yaerberg (terenul Gloria, ora 16,30).

TREI OPINII PE MARGINEA UNUI EȘEC

În grupa a IV-a, preliminară, jocurile nu s-au încheiat. Și, totuși, în ceea ce-i privește pe juniorii români, se poate spune: „zarurile au fost aruncate". Un fapt este cert că pierzînd duminică încă un punct pe propriul teren, echipa noastră de juniori nu se mai poate califica în turneul final din Cehoslovacia.

Nu vom face un capăt de țară din acest insucces, care, de altfel, va mai forma obiectul atenției noastre. Am apreciat, însă, util ca primele păreri pe marginea comportării juniorilor noștri să vină din partea unor specialiști care au urmărit mai îndeaproape pregătirile și evoluțiile acestora.

Juniorii români au reușit deschiderea scorului prin Sandu Mircea, care nu se vede în fotografie. Bucurie de scurtă durată, întrucît după 9 minute tabela de marcaj va arăta scor egal: 1—1

Iată, în rîndurile care urmează, opiniile a trei dintre ei:

Ion Alexandrescu (președintele comisiei de juniori a F.R. Fotbal): „Pe bună dreptate, rezultatele echipei noastre de juniori ne-au nemulțumit. Dar dacă mă gîndesc bine, exceptînd meciul de la Sofia, jocul este cel care generează insatisfacții mai mari. Să mă explic. Juniorii noștri practică un fotbal cam demodat. Este o chestiune de mentalitate, în primul rînd, evidentă încă de la primii lor pași pe terenul de fotbal. Antrenorii care se ocupă de creșterea elementelor tinere, ajunse azi la un număr de cca. 5 000—6 000, trebuie să se convingă că fotbalul zilelor noastre este unul de angajament fizic total (se joacă cu omul, nu numai cu mingea), de permanentă mișcare. Chiar dacă unele execuții, de finețe, plac spectatorilor, dacă ele nu sînt puse în slujba echipei înseamnă că sînt lipsite de eficiență. În actuala formație sînt o serie de jucători foarte talentați. Mă refer, în special, la Aelenei, Ion Ion, Dumitriu, Blejușcă (toți născuți după 1 august 1954), care mai au drept de participare și la următoarele două ediții U.E.F.A. De altfel, comparativ cu adversarele noastre din grupă, echipa română este mai tînără și acest fapt s-a reflectat și în joc. Apreciez, totuși, că formația noastră putea să joace mai bine. Unele evoluții anterioare, precum și rezultatele lor (din 13 meciuri internaționale n-a pierdut decît unul) o obligau la mai mult".

Constantin Ardeleanu (antrenor principal al echipei): „Evoluția și, implicit, rezultatele din preliminarii nu reflectă posibilitățile echipei. Din start s-a pornit, oarecum, cu stîngul, poate și din cauza faptului că fotbaliștii turci, mai vîrstnici ca ai noștri, au demonstrat superioare calități fizice și de voință. Nu-i mai puțin adevărat faptul că o serie de titulari, mă refer îndeosebi la Sandu Gabriel, Sandu Mircea și Bölöni, s-au comportat sub așteptări. O parte din greșelile semnalate în primul joc au fost evitate în partida disputată la Sofia, dar aici și-a spus cuvîntul și o oarecare neșansă. Cred că dacă echipa noastră reușea deschiderea scorului, prin fructificarea acelui penalty, ea ar fi părăsit terenul măcar cu un punct, foarte prețios din punct de vedere al moralului, pentru jocurile următoare. În sfîrșit, duminică, după un început mai șters, echipa noastră a marcat o revenire în repriza secundă. În momentul, însă, în care oaspeții au reușit egalarea, juniorii noștri s-au descumpănit. Este drept, tînăra noastră echipă a ratat calificarea pentru turneul final — ediția 1971, dar, printr-o muncă mai susținută, o bună parte din componenții ei pot ajunge să activeze în primul eșalon fotbalistic al țării".

Pop Dimitrov (redactor de fotbal la ziarul „Naroden Sport"): „Urmăresc pentru a patra oară în ultimele 10 luni pe juniorii români. La debutul lor în „Turneul Prieteniei", desfășurat în Polonia, mi-au produs o frumoasă impresie. Am remarcat atunci, în mod deosebit, și unele individualități, ca Sandu Gabriel, Aelenei, Sandu Mircea, Năstase și Cojocaru. Eram sigur după turneu că „inamicul nr. 1" pentru Bulgaria, în grupa noastră, va fi România. Au intervenit, însă, pe parcurs, și unele surprize: evoluția echipei Turciei, în mare progres, precum și o scădere de formă a juniorilor români, în special la Sandu Gabriel și Sandu Mircea, două elemente de bază. Apoi, după părerea mea, prietenul Constantin Ardeleanu a fost prea sigur de „11"-le care a cîștigat turneul din Polonia. Poate că actualul eșec îi va determina pe talentații juniori români să se pregătească, pe viitor, cu și mai multă seriozitate."

G. NICOLAESCU

Mîine, pe terenul T.M.B.

LOTUL DE TINERET — T.M. BUCUREȘTI

In cursul zilei de ieri, componenții lotului de tineret s-au reunit la București pentru a se pregăti în comun. La apelul antrenorilor *Gh. Ola* și *R. Cosmoc* au răspuns prezent: *Ștefan* și *Cavai* — portari, *Crețu, Niculescu, Ciugarin, Mehedințu, V. Stoicescu, Fanea* și *Hajnal* — fundași, *Tănăsescu, Urmeș, Simionaș* și *Broșovschi* — mijlocași, *R. Ionescu, Moldovan, Bojin, Kun II, Munteanu I* și *Petreanu* — înaintași.

Miercuri, pe terenul T.M.B., se va disputa de la ora 14,30 partida dintre lotul de tineret și T. M. București.

AUTOTURISME, EXCURSII PESTE HOTARE ȘI BANI LA TRAGEREA PRIMĂVERII

Numai pînă joi 8 aprilie 1971, vă mai puteți procura biletele la tradiționala tragere specială LOTO a PRIMĂVERII din 9 aprilie a.c., care se bucură de un mare interes în rîndul jucătorilor încă din primele zile de vînzare.

Este normal să fie așa cînd oferă cîștiguri dintre cele mai variate și atractive. Dintre ele vom semnala autoturismele DACIA 1300, MOSKVICI 408/412, DACIA 1100 plus 2700 lei, SKODA S 100 plus 4610 lei și FIAT 850 care se acordă în număr nelimitat, ca de altfel și excursiile peste hotare. La acest capitol vă reamintim că se atribuie excursii pe COASTA DALMAȚIEI ȘI CROZIERĂ PE DUNĂRE.

Se mai pot obține cîștiguri în numerar de valoare fixă și variabilă.

Participarea se face pe variante a 2 lei, 5 lei și 15 lei. Variantele de 15 lei dau drept de joc la toate extragerile.

CÎȘTIGURILE CONCURSULUI PRONOEXPRES Nr. 13 DIN 31 MARTIE 1971:

Extragerea I: Categ. 2: 1,40 variante a 65.741 lei; Categ. 3: 28 a 3.287 lei; Categ. 4: 64,60 a 1.425 lei; Categ. 5: 155,80 a 591 lei; Categ. 6: 6.243,20 a 40 lei.

Report Categ. 1: 1.244.275 lei.

Extragerea a II-a: Categ. A: 1 variantă a 100.000 lei și 2 variante 10% a cîte 10.000 lei fiecare; Categ. B: 11,45 a 8.646 lei; Categ C: 72,95 a 1.357 lei; Categ D: 2 902 a 60 lei; Categ. E: 172,05 a 200 lei; Categ. F: 3.750,45 a 40 lei.

Report Categ. A: 501.312 lei.

Premiul de categ. a 2-a la extragerea I a fost obținut de CREȚ ECATERINA din Cluj iar premiul de categ. A a revenit lui MELINTE GHEORGHE din Brașov.

Rubrică redactată de LOTO-PRONOSPORT

ETAPA A XX-A ÎN DIVIZIA C

DUMINICA GAZDELOR (doar 7 victorii în deplasare)

SERIA I

I.T.A. Pașcani — Foresta Fălticeni 2—1 (0—0); Letea Bacău — Victoria Roman 1—1 (1—0); Nicolina Iași — Minerul Gura Humorului 1—1 (1—1); Petrolul Moinești — Penicilina Iași 2—1 (2—1); Textila Buhuși — Minobradul Vatra Dornei 4—1 (2—0); Chimia Suceava — Minerul Comănești 1—0 (1—0); Textila Botoșani — Cimentul Bicaz 1—0 (1—0); Fulgerul Dorohoi — Rarăul Cîmpulung 1—2 (0—1).

(Corespondenți: V. Apostol, I. Ilie, V. Diaconescu, Al. Stoianovici, I. Vieru, D. Munteanu, T. Ungureanu).

1. Chimia	20	11	4	5	39—13	26
2. Victoria	20	10	5	5	33—20	25
3. Minerul C.	20	10	4	6	32—17	24
4. Petrolul	20	11	1	8	27—23	23
5. Nicolina	20	8	6	6	30—23	22
6. Cimentul	20	10	2	8	34—28	22
7. Foresta	20	9	3	8	27—25	21
8. Minerul G.H.	20	7	6	7	31—24	20
9. Textila Bt.	20	8	4	8	23—22	20
10. Minobradul	20	9	2	9	33—33	20
11. ITA Pașcani	20	9	2	9	26—38	20
12. Rarăul	20	8	3	9	22—22	19
13. Textila Bh.	20	8	2	10	23—33	18
14. Letea	20	5	4	11	22—37	14
15. Penicilina	20	5	4	11	15—33	14
16. Fulgerul	20	5	2	13	26—52	12

ETAPA VIITOARE (11 aprilie): Victoria — Textila Bt., Minobradul — Chimia, Cimentul — Nicolina, Foresta — Letea, Minerul C. — Fulgerul, Penicilina — I.T.A. Pașcani, Rarăul — Textila Bh., Petrolul — Minerul G.H.

SERIA A II-A

Petrolistul Boldești — Șoimii Buzău 2—1 (2—1); Rulmentul Bîrlad — Metalurgistul Brăila 1—0 (0—0); Metalul Plopeni — S.U.T. Galați 3—0 (1—0); Voința București — Ancora Galați 2—0 (0—0); Metalul Buzău — Olimpia Rm. Sărat 4—1 (3—1); Dacia Galați — A.S.M. Tecuci 5—1 (2—1); Unirea Tricolor Brăila — Automobilul Focșani 2—0 (2—0); Trotușul Gheorghiu-Dej — Petrolul Berca 2—2 (0—0);

(Corespondenți: N. Dincă, E. Solomon, Fl. Albu, G. Vlad, M. Dumitru, V. Ștefănescu, Tr. Enache și Gh. Grunzu).

1. Metalul P.	20	15	3	2	36—13	33
2. Șoimii	20	11	2	7	32—17	24
3. Olimpia	20	11	2	7	28—30	24
4. Rulmentul	20	7	9	4	20—19	23
5. Dacia	20	7	7	6	24—21	21
6. Unirea Tr.	20	8	5	7	22—27	21
7. Petrolistul	20	8	4	8	37—25	20
8. Trotușul	20	8	4	8	30—32	20
9. Automobilul	20	10	0	10	23—31	20
10. SUT Galați	20	6	6	8	19—16	18
11. Voința	20	5	8	7	19—19	18
12. Metalul B.	20	6	5	9	27—22	17
13. ASM Tecuci	20	4	9	7	23—33	17
14. Petrolul	20	4	7	9	19—27	15
15. Ancora	20	6	3	11	18—32	15
16. Metalurg.	20	5	4	11	22—35	14

ETAPA VIITOARE: Petrolul — Unirea Tricolor, Olimpia — Voința, Șoimii — Dacia, Trotușul — Rulmentul, S.U.T. Galați — Automobilul, Ancora — Petrolistul, Metalurgistul — Metalul P., A.S.M. Tecuci — Metalul B.

SERIA A III-A

Victoria Florești — Cimentul Medgidia 4—0 (1—0); Delta Tulcea — Electrica Constanța 2—0 (2—0); I.M.U. Medgidia — Dunărea Tulcea 3—0 (2—0); Marina Mangalia — Laromet București 2—0 (1—0); Electronica București — Celuloza Călărași 6—0 (2—0); Prahova Ploiești — Olimpia Giurgiu 1—0 (1—0); Unirea București — Flacăra roșie București 2—1 (1—0); Tehnometal București — Azotul Slobozia 0—1 (0—0).

(Corespondenți: N. Coman, V. Bălan, R. Avram, I. Cioboată, N. Tokacek, Șt. Ionescu, C. Toader, D. Negrea).

1. Delta	20	15	1	4	38—8	31
2. Electronica	20	14	1	5	34—11	29
3. Prahova	20	10	5	5	27—14	25
4. Flacăra	20	11	3	6	27—16	25
5. IMUM	20	9	5	6	32—19	23
6. Azotul	20	9	3	8	21—36	21
7. Victoria	20	6	8	6	23—24	20
8. Celuloza	20	8	4	8	23—26	20
9. Electrica	20	8	3	9	23—25	19
10. Unirea	20	8	1	11	27—33	17
11. Tehnometal	20	5	7	8	18—25	17
12. Cimentul	20	6	4	10	20—24	16
13. Olimpia	20	6	4	10	20—29	16
14. Dunărea	20	5	6	9	16—31	16
15. Laromet	20	6	3	11	17—22	15
16. Marina	20	4	2	14	12—35	10

ETAPA VIITOARE: Prahova — Celuloza, Flacăra roșie — Marina, Olimpia — Tehnometal, Cimentul — Delta, Laromet — I.M.U. Medgidia, Dunărea — Victoria, Azotul — Electronica, Electrica — Unirea.

SERIA A IV-A

I.R.A. Cîmpina — Mașini unelte București 2—1 (1—0); Gloria Slatina — Petrolul Tîrgoviște 1—1 (1—0); Progresul Corabia — Comerțul Alexandria 2—2 (1—1); Chimia Rm. Vîlcea — Lotrul Brezoi 2—1 (0—0); Dacia Pitești — T.M. București 0—1 (0—1); Autobuzul București — Chimia Tr. Măgurele 1—0 (1—0); F.C. Caracal — Petrolul Videle 4—0 (1—0); Sirena București — Unirea Drăgășani 3—0 (2—0).

(Corespondenți: C. Vîrjoghie, I. Diaconu, C. Filip, D. Roșianu, I. Udrescu, D. Daniel, I. Donciu, D. Diaconescu).

1. Chimia R.V.	20	13	2	5	30—15	28
2. F.C. Caracal	20	12	4	4	31—18	28
3. T.M. Buc.	20	11	3	6	35—22	25
4. Petrolul T.	20	8	7	5	24—26	23
5. Comerțul	20	8	5	7	26—21	21
6. IRA Cîmpina	20	8	5	7	24—21	21
7. Chimia Tr.M.	20	8	5	7	19—18	21
8. Autobuzul	20	8	4	8	31—22	20
9. Mașini	20	9	2	9	32—33	20
10. Sirena	20	7	6	7	26—27	20
11. Gloria	20	6	6	8	20—18	18
12. Petrolul V.	20	7	3	10	28—27	17
13. Lotrul	20	6	4	10	23—33	16
14. Dacia	20	5	6	9	20—31	16
15. Progresul	20	5	5	10	18—31	15
16. Unirea	20	4	3	13	11—33	11

ETAPA VIITOARE: Unirea — Chimia Rm. V., Petrolul — Autobuzul, F.C. Caracal — Gloria, T.M. București — I.R.A. Cîmpina, Lotrul — Progresul, Mașini — Petrolul, Chimia Tr.M. — Sirena, Comerțul — Dacia.

SERIA A V-A

Știința Petroșani — Steagul roșu Plenița 3—0 (3—0); Minerul Moldova Nouă — Pandurii Tg. Jiu 2—0 (1—0); Vulturii textila Lugoj — Metalul Tr. Severin 3—1 (1—0); Minerul Bocșa — Minerul Motru 2—0 (1—0); M.E.V.A. Tr. Severin — Victoria Caransebeș 2—1 (0—1); Furnirul Deta — Minerul Lupeni nu s-a disputat; C.F.R. Caransebeș — Metalul Topleț 3—1 (1—1); Electromotor Timișoara — Dunărea Calafat 1—1 (1—0).

(Corespondenți: St. Bălol, P. Șumandan, C. Olaru, I. Sanfiroiu, M. Focșan, N. Sorinca, M. Mutașcu și C. Crețu).

1. Vulturii	20	11	3	6	47—19	25
2. Știința	20	10	5	5	31—11	25
3. C.F.R. Caransebeș	20	12	1	7	33—23	25
4. Minerul L.	19	11	1	7	26—18	23
5. Min. M.N.	20	11	1	8	23—22	23
6. Pandurii	20	6	8	6	22—17	20
7. Dunărea	20	8	4	8	24—27	20
8. Minerul M.	20	7	6	7	15—23	20
9. Met. Tr. S.	20	7	5	8	33—28	19
10. Electromotor	20	7	5	8	20—28	19
11. Furnirul	19	8	2	9	27—26	18
12. Steagul	20	7	4	9	19—27	18
13. Metalul T.	20	8	1	11	24—36	17
14. MEVA Tr. Sev.	20	6	5	9	23—37	17
15. Minerul B.	20	7	2	11	18—32	16
16. Victoria	20	4	5	11	23—34	13

ETAPA VIITOARE: Vulturii — Minerul M., Steagul — Electromotor, Metalul T. — Minerul B., Victoria — Minerul L., Știința — Furnirul, Metalul Tr. S. — C.F.R. Caransebeș, Dunărea — Minerul M.N., Pandurii — M.E.V.A. Tr. Severin.

SERIA A VI-A

Metalul Copșa Mică — Chimica Tîrnăveni 1—0 (0—0); Aurul Brad — Mureșul Deva 1—0 (1—0); Arieșul Cîmpia Turzii — A.S.A. Sibiu 0—2 (0—0); Soda Ocna Mureș — Minerul Teliuc 3—0 (1—0); Independența Sibiu — C.F.R. Simeria 2—0 (1—0); Unirea Alba Iulia — Metalul Aiud 1—0 (1—0); Victoria Călan — Industria sîrmei Cîmpia Turzii 3—2 (1—1); Minaur Zlatna — Minerul Ghelar 2—1 (0—1).

(Corespondenți: M. Faliciu, M. Susan, P. Ţonea, Gh. Tăutan, I. Boțocan, I. Filipescu, A. Günther și N. Băișan).

1. Independența	20	12	2	6	36—23	26
2. Mureșul	20	11	4	5	21—20	26
3. Chimica	20	11	3	6	37—20	25
4. Victoria	20	12	0	8	27—21	24
5. Soda	20	9	4	7	33—31	22
6. Minaur	20	10	1	9	28—26	21
7. Metalul A.	20	8	4	8	40—26	20
8. ASA Sibiu	20	8	4	8	18—25	20
9. Ind. sîrmei	20	8	3	9	27—22	19
10. Aurul	20	9	1	10	20—30	19
11. Unirea	20	7	4	9	18—26	18
12. Minerul G.	20	8	1	11	22—27	17
13. CFR Simeria	20	6	4	10	22—26	16
14. Minerul T.	20	7	2	11	22—28	16
15. Metalul C.M.	20	7	2	11	21—33	16
16. Arieșul	20	5	5	10	12—30	15

ETAPA VIITOARE: Mureșul — Soda, Minerul T. — Victoria, Metalul A. — Aurul, Ind. sîrmei — Independența, Minaur — Arieșul, Minerul G. — Metalul C. M., Chimica — C.F.R. Simeria, A.S.A. Sibiu — Unirea.

SERIA A VII-A

Chimistul Baia Mare — Victoria Carei 0—2 (0—0); Unirea Dej — Minerul Baia Sprie 3—0 (1—0); C.I.L. Sighet — Bradul Vișeu 1—1 (1—0); Gloria Baia Mare — Progresul Năsăud 3—0 (1—0); Dermata Cluj — Unirea Zalău 2—0 (2—0); Recolta Salonta — Someșul Satu Mare 3—0 (2—0); C.I.L. Gherla — Constructorul Baia Mare 3—0 (1—0); Someșul Beclean — Arieșul Turda 3—4 (2—4).

(Corespondenți: R. Pop, T. Prodan, V. Godja, T. Teodor, E. Fehervari, Gh. Cotrău, A. Sabo și I. Pintea).

1. CIL Gherla	20	13	1	6	38—17	27
2. Arieșul	20	11	5	4	42—25	27
3. Unirea D.	20	11	3	6	39—20	25
4. Dermata	20	10	4	6	29—15	24
5. Victoria	20	10	4	6	23—15	24
6. Unirea Z.	20	9	5	6	26—19	23
7. Recolta	20	9	4	7	26—32	22
8. CIL Sighet	20	8	5	7	19—20	21
9. Gloria	20	8	4	8	28—28	20
10. Someșul S. M.	20	8	3	9	25—27	19
11. Minerul	20	9	1	10	26—30	19
12. Progresul	20	8	3	9	25—29	19
13. Bradul	20	5	6	9	20—30	16
14. Constr.	20	6	1	13	22—33	13
15. Chimistul	20	4	4	12	21—27	12
16. Someșul B.	20	3	3	14	23—65	9

ETAPA VIITOARE: Progresul — Dermata, Constructorul — Unirea Z., Someșul B. — Chimistul, Someșul S.M. — Arieșul, Bradul — Gloria, Minerul — C.I.L. Sighet, Victoria — Recolta, C.I.L. Gherla — Unirea D.

SERIA A VIII-A

Lemnarul Odorheiul Secuiesc — Chimia Or. Victoria 5—1 (3—1); Minerul Bălan — Caraimanul Bușteni 1—0 (1—0); C.F.R. Sighișoara — Torpedo Zărnești 0—2 (0—2); Colorom Codlea — Oltul Sf. Gheorghe 1—0 (0—0); Unirea Cristuru Secuiesc — Chimia Făgăraș 1—0 (1—0); Vitrometan Mediaș — Forestierul Tg. Secuiesc 1—1 (0—1); Viitorul Gheorghieni — Carpați Sinaia 0—0; Tractorul Brașov — Carpați Brașov 3—1 (2—1).

(Corespondenți: A. Pialoga, R. Bortoș, I. Turjan, N. Seceleanu, V. Lorintzi, Z. Rîșnoveanu, C. Malnasi și E. Bogdan).

1. Chimia F.	20	16	2	2	53—13	34
2. Oltul	20	15	1	4	36—15	31
3. Lemnarul	20	10	5	5	42—27	25
4. Tractorul	20	9	5	6	44—20	23
5. Carpați S.	20	10	3	7	43—25	23
6. Caraimanul	20	10	2	8	29—28	22
7. CFR Sighiș.	20	8	5	7	28—25	21
8. Viitorul	20	9	3	8	19—25	21
9. Minerul	20	9	1	10	22—41	19
10. Torpedo	20	8	3	9	19—40	19
11. Colorom	20	8	1	11	25—38	17
12. Forestierul	20	7	1	12	26—38	15
13. Carpați B.	20	6	2	12	35—32	14
14. Unirea	20	5	3	12	23—52	13
15. Chimia V.	20	3	6	11	24—37	12
16. Vitrometan	20	5	1	14	23—35	11

ETAPA VIITOARE: Tractorul — Viitorul, Oltul — Vitrometan, Carpați S. — Carpați B., Caraimanul — C.F.R. Sighișoara, Torpedo — Colorom, Chimia V. — Unirea, Forestierul — Chimia F., Minerul — Lemnarul.

A fost fixată echipa României pentru primul meci din cadrul Cupei naţiunilor — F.I.R.A. (juniori)

CASABLANCA, 5 (prin telefon de la trimisul nostru special). Duminică a fost zi de relaxare, plăcută dar şi folositoare pentru tinerii noştri rugbişti. Timpul s-a îmbunătăţit, aşa că, în sfîrşit, delegaţia României a putut face cunoştinţă cu... soarele marocan. S-a efectuat prima plimbare pe faleza Atlanticului, zbuciumat încă, dar de o mare frumuseţe. Salbele de plaje — de la cele mai luxoase pînă la cele populare — sînt gata pregătite pentru a-şi primi oaspeţii, numeroşii turişti aflaţi în localitate. Poate va fi timp şi pentru băi de soare, dar deocamdată din nou la rugby!...

La ora prînzului, tinerii noştri rugbyşti s-au instalat în tribunele stadionului „C.O.C." pentru a urmări un meci de juniori şi — în vedetă — semifinala „Cupei Marocului", dintre A. S. Casablanca şi R. U. C. Meciurile aveau să-i pună în temă cu forţa rugbyştilor marocani, cu concepţia lor de joc. A fost o excelentă lecţie teoretică pentru toţi jucătorii. Antrenorul principal, prof. Nicolae Pădureanu, a disecat pur şi simplu fiecare fază, comentînd-o pe larg, în colectiv. Meciul-vedetă a fost însă de factură destul de modestă şi s-a încheiat cu victoria rugbyştilor de la A. S. Casablanca: 18—5 (8—0). Foarte bun arbitrajul asigurat de Pil Niculescu la centru, iar la margine de... doi dintre jucătorii lotului ţării noastre, Munteanu şi respectiv, Boroi. Dar, pentru mai multă obiectivitate, permiteţi-mi să reproduc din „Le petit Marocain" referirea cu privire la arbitraj, făcută de semnatarul cronicii, L. Baudouin:

„Chiar de la începutul meciului, am putut să vedem că arbitrul român P. Niculescu ştie să ţină în mînă cele două echipe. Din acest motiv nu s-au mai înregistrat acele neregului pe care le vedeam de obicei. Într-adevăr, arbitrajul a fost excelent".

O curiozitate: dintre cei peste 500 de spectatori, mai bine de 100 au fost copii între 5—10 ani. Înzestraţi cu tam-tam-uri originale, ei au făcut o puternică galerie ambelor echipe, ori de cît ori ele dezvoltau acţiuni spectaculoase.

Seara, în faţa televizoarelor, rugbyştii români au putut urmări un meci de fotbal. Protagoniste, echipele R. Sociedad şi Atletico Bilbao.

Tot în cursul serii, după bilanţul ultimelor antrenamente, antrenorii lotului, profesorii N. Pădureanu şi Constantin Vasile, şi-au fixat opţiunile pentru primul XV care va fi aliniat, fie în faţa echipei Marocului, fie în confruntarea cu un alt adversar. Iată-l: Linia I: **Lăzăroiu, Sandu, Cioarec;** linia a II-a: **Malancu, Ionescu;** linia a III-a: **Corneliu, Boroi, Munteanu;** mijlocaşi: **Moraru** şi **Mogoş;** centri: **Enache** şi **Bidirel;** aripi; **Bujor** şi **Burghele;** fundaş; **Gall.**

Luni seara, comisia tehnică urmează să ia în discuţie sistemul de desfăşurare a turneului, precum şi terenurile de joc şi de antrenament. Cele de pregătire de la Liceul Chawqi sînt bune, dar au dezavantajul de a fi destul de departe (6 km.) de terenurile oficiale. Oricît de plăcută ar fi o plimbare pe şoseaua Endjabida, factorul oboseală nu trebuie scăpat din vedere.

Şi o ultimă notaţie: la Casablanca au sosit şi celelalte patru echipe participante, reprezentînd **Franţa, Italia, R.F.G.** şi **Spania.**

Şi-acum, despre handbal. Din cauza întîrzierii motivate a echipei Spaniei, Comisia de organizare a celei de a IV-a ediţii a **„Cupei ţărilor latine"** a hotărît modificarea programului. Astfel, echipa **României va juca cu reprezentativa Spaniei marţi** (n.r. astăzi) **la ora 21 (23, ora României), cu formaţia Marocului — joi, cu team-ul Portugaliei — vineri şi cu cel al Franţei — duminică.** Dată fiind ora tîrzie de disputare a meciurilor, prima cronică a evoluţiei handbaliştilor noştri o veţi putea citi în ediţia de joi a ziarului nostru.

Dan GÎRLEŞTEANU

sportul în lume

DUBLĂ VICTORIE ROMÂNEASCĂ ÎN TURNEUL DE TENIS DE LA NISA

Ilie Năstase (simplu) şi cuplul Năstase-Ţiriac (dublu), au cîştigat detaşat finalele

Tenismanii noştri fruntaşi, maeştrii emeriţi ai sportului Ilie Năstase şi Ion Ţiriac, şi-au făcut debutul în noua serie de turnee internaţionale, în Europa, cu o foarte bună performanţă. Ei au terminat învingători în amîndouă finalele susţinute ieri, la Nisa, în întrecerile care au durat timp de o săptămînă pe terenurile Tenis-clubului din frumoasa staţiune maritimă franceză. Năstase este dublu laureat, la simplu şi la dublu, iar Ţiriac şi-a înscris numele în rîndul campionilor de dublu ai acestui tradiţional turneu, cu care se inaugurează în fiecare an sezonul de tenis pe Coasta de Azur.

Întîlnind în finala de simplu pe cehoslovacul Jan Kodeş (campionul ediţiei de anul trecut a turneului de la Roland Garros) excelentul nostru Ilie Năstase a dat încă o dată dovada înaltelor sale calităţi. Inspirat în lovituri, dar şi prin luptă dîrză de-a lungul unei partide foarte disputate, mai ales în prima ei fază, Năstase n-a lăsat să-i scape nici un set, cîştigînd cu 10—8, 11—9, 6—1. În ultimele schimburi de mingi, învinsul său s-a arătat complet depăşit, confirmîndu-se astfel şi victoria obţinută asupra sa de tenismanul român, anul trecut, în finala turneului de la Roma.

În ultima partidă de dublu, românii Ilie Năstase şi Ion Ţiriac s-au arătat, de asemenea, net superiori puternicului cuplu francez format din Pierre Barthés şi François Jauffret. Scor: 6—3, 6—3 pentru tenismanii noştri.

În finala feminină, jucătoarea engleză Jill Cooper a dispus de olandeza Mérete Schaar cu 6—1, 6—1.

NĂSTASE POARTĂ NR. 3 LA MONTE CARLO, DUPĂ OKKER ŞI TAYLOR

În timp ce la Tenis-club din Nisa iau sfîrşit întrecerile primului turneu din circuitul Coastei de Azur, pe terenurile vecine de la Monte-Carlo Country club se dă startul într-o nouă probă contînd pentru Marele Premiu — F.I.L.T. Va fi primul turneu „open" în Europa. După o pauză de mai bine de o lună, aşii tenisului profesionist se reintorc la concursurile cu amatorii.

La Monte Carlo sînt aşteptate cîteva celebrităţi ale „sportului alb", în frunte cu olanezul **Tom Okker** şi englezul **Roger Taylor,** care au fost desemnaţi de organizatori ca primii doi capi de serie, în această ordine. **Ilie Năstase** are nr. 3, iar **Ion Ţiriac** nr. 5 pe tablou. Cap de serie cu nr. 4 este **Jan Kodeş,** Iată-i şi pe ceilalţi favoriţi: 6. **Orantes,** 7. **El Shafei,** 8. **Barthes,** 9. **Jauffert,** 10. **Bowrey,** 11. **Crealy,** 12. **Chanfreau,** 13. **Stilwell,** 14. **Gulyas,** 15. **Bungert,** 16. **Stone.**

Deci, un turneu deosebit de puternic, care reuneşte numeroase rachete din elita tenisului.

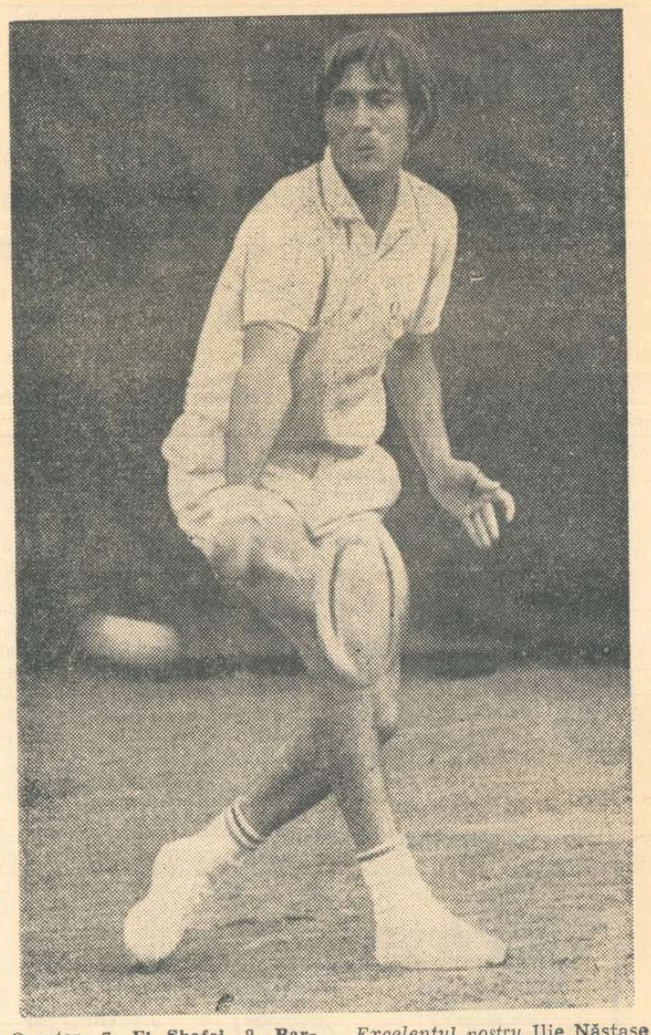

Excelentul nostru Ilie Năstase *a debutat cu două victorii în turneele europene pentru Marele Premiu al tenisului.*

CAMPIONATELE MONDIALE DE TENIS DE MASĂ

(Urmare din pag. 1)

întinsese, de asemenea, pe parcursul a 5 seturi! Lin Fui-cin şi valorosul său partener Cian Si-lin se detaşează, adversarii reduc din handicap, dar victoria nu le mai poate scăpa. Noii campioni mondiali merită felicitări pentru omogenitatea cuplului format, pentru puterea de luptă şi, mai ales, pentru virtuozităţile tehnice etalate pe parcursul întregii competiţii. **Aceleaşi cuvinte de laudă trebuie adresate şi Mariei Alexandru şi lui Anton Stipancici, cei care cucerind medalia de argint au realizat performanţa de a fi primii europeni care urcă pe a doua treaptă a podiumului la aceste campionate mondiale!** Rezultatele obţinute de ei, jocul frumos, spectaculos, eforturile depuse de-a lungul acestei grele întreceri merită laudele noastre, ale tuturor.

Aşadar, campioni ai lumii la dublu mixt sînt **LIN FUI-CIN** şi **CIAN SI-LIN (R. P. CHINEZĂ).** Medalie de argint, cuplul **MARIA ALEXANDRU (ROMÂNIA) — ANTON STIPANCICI (IUGOSLAVIA),** iar medalii de bronz cuplurile **Diana Schöller, Eberhard Schöller (R.F.G.)** şi **Fukuno, Nishi (Japonia).**

Alte rezultate: Grofova (Cehoslovacia) — Grimberg (U.R.S.S.) 3—2; Inoue (Japonia) — Diana Schöller (R.F.G.) 3—2; Maria Alexandru — Ciun Hyun Suk (Coreea de Sud) 3—0 (9, 20, 18); Mathews (Anglia) — Eleonora Mihalca 3—1 (—10, 11, 11, 16) — simplu femei, turul I; Klampar, Jonier (Ungaria) — Ciun Lan-sun, Iu Cian-ciun (R. P. Chineză) 3—0; Hasegawa, Tasaka (Japonia) — Surbek, Stipancici (Iugoslavia) 3—2; Ciuan Tze-tun, Lian Kolian (R. P. Chineză) — Ito, Kohno (Japonia) 3—1; Imano, Abe (Japonia) — Nishi, Ohya (Japonia) 3—1 — sferturi de finală la dublu bărbaţi; marţi (n.r. astăzi) sînt programate probele de simplu bărbaţi (turul III), simplu femei turul II (Maria Alexandru joacă cu japoneza Sakakibara, iar în cazul unei victorii cu învingătoarea meciului dintre Li Li din R. P. Chineză şi Pogosova din U.R.S.S.) şi optimi, precum şi semifinalele şi finalele în probele de dublu bărbaţi şi dublu femei.

HOTĂRÎRI ALE CONGRESULUI F.I.T.M.

La a doua reuniune a Congresului Federaţiei Internaţionale de Tenis de Masă s-au luat următoarele hotărîri:

a) începînd de la C. M. din 1973, în proba pe echipe nu se vor mai desfăşura întreceri în grupele preliminare, ci se vor alcătui patru categorii valorice, cuprinzînd fiecare cîte 12 echipe, conform clasamentului de la C. M. de la Nagoya. Aceste categorii vor fi împărţite în cîte două grupe a 6 echipe, jocurile desfăşurîndu-se sistem turneu. Prima clasată într-o grupă va juca cu prima clasată din cealaltă grupă ş.a.m.d. pentru stabilirea ierarhiei.

b) aprobarea Statutului arbitrilor. A fost înfiinţată categoria „arbitru internaţional", urmînd ca la C. M. şi C. E. să fie obligatorie şi folosirea acestora, iar la concursurile internaţionale facultativă invitarea lor.

c) înfiinţarea controlului antidoping. În această privinţă, normele şi sancţiunile vor fi fixate cu prilejul Congresului F.I.T.M. din 1973, de la Sarajevo (Iugoslavia).

S-a procedat la alegerea organelor de conducere şi a comisiilor. În funcţia de preşedinte al **Federaţiei Internaţionale de Tenis de Masă** a fost reales **ROY EVANS (ANGLIA),** iar în cea de vicepreşedinte a fost ales **KOJI GOTO (JAPONIA).** Secretarul general al F.R.T.M., **SEVER DĂNEŢ,** a fost reales în Comisia tehnică şi reprezentant al Europei în comisia de juniori, iar **ELLA CONSTANTINESCU** a fost, de asemenea, realeasă în Comisia de clasificări. **C. COMARNISCHI** a fost ales în Comisia de propagandă şi publicitate.

STANDARDURI ATLETICE MAI RIDICATE PENTRU J.O. 1972

LONDRA, 5 (Agerpres). Consiliul Federaţiei Internaţionale de atletism a fixat standardurile („minimele") de participare la viitoarele Jocuri Olimpice de la München. De remarcat că ele sînt la toate probele — atît la masculin cît şi la feminin — mai ridicate decît cele stabilite pentru Olimpiada de la Ciudad de Mexico (1968)

Performanţele-standard trebuie să fie obţinute între 1 august 1971 şi 13 august 1972, data limită a înscrierilor pentru Olimpiadă fiind 20 august 1972.

După cum se ştie, fiecare ţară are dreptul să înscrie în concursul olimpic cîte un concurent la fiecare probă, indiferent de nivelul performanţei sale. Pentru a putea înscrie 3 concurenţi (numărul maxim admis de regulament), toţi trei trebuie să îndeplinească standardurile fixate.

Probele atletice ale Olimpiadei de la München se vor desfăşura pe un interval de 9 zile (în loc de 8, ca la Ciudad de Mexico), dar cu o zi de repaus la mijlocul programului. S-a stabilit alcătuirea de serii eliminatorii în proba de 10 000 m în cazul înscrierii unui număr mai mare de concurenţi. Ele se vor disputa în prima zi, adică la 31 august, iar finala în a patra (la 3 septembrie), în timp ce seriile probei de 5 000 m vor avea loc în ziua a 6-a (6 septembrie), imediat după ziua de repaus, iar finala în cea de a 9-a zi a concursului atletic.

Iată standardurile olimpice fixate de Consiliul I.A.A.F.:

MASCULIN: 100 m — 10.3; 200 m — 20.9; 400 m — 46,4; 800 m — 1:47,6; 1 500 m — 3:41,6; 5 000 m — 13:48,0; 10 000 m — 28:50,0; 3 000 m obstacole — 8:38,8; 110 mg — 14,0; 400 mg — 50,6; înălţime — 2,15 m; lungime — 7,80 m; prăjină — 5,10 m; triplusalt — 16,20 m; greutate — 19,00 m; disc — 59 m; ciocan — 66,00 m; suliţă — 80,00 m; decatlon — 7 600 p.

FEMININ: 100 m — 11,5; 200 m 23,6; 400 m — 54,0; 800 m — 2:05,0; 1 500 m — 4:20,0; 100 mg — 13,5; înălţime — 1,76 m; lungime — 6,30 m; greutate — 16,20 m; disc — 55,00 m; suliţă — 54,00 m; pentatlon — 4 800 p.

Campionatul mondial studenţesc de handbal

ROMÂNIA A ÎNVINS ŞI DANEMARCA (25-10), CALIFICÎNDU-SE ÎN SFERTURILE DE FINALĂ

Următoarea partidă a selecţionatei noastre — joi, la Praga, cu echipa Poloniei

UHERSKE HRADISTE, 5 (prin telefon). Ieri s-au încheiat meciurile preliminare din cadrul celor 4 grupe ale campionatului mondial studenţesc de handbal. Continuînd seria succeselor, selecţionata României a obţinut o nouă victorie categorică, de data aceasta în faţa Danemarcei, cu scorul de 25—10 (11—3).

Partida a fost echilibrată doar în primele minute, cînd handbaliştii danezi, cu preţul unor deosebite eforturi, au putut stăvili atacurile furtunoase ale selecţionatei române. Începînd însă din minutul 6, pe teren nu a mai existat decît o singură echipă, care a făcut o adevărată demonstraţie.

Sistemul defensiv al handbaliştilor români a funcţionat aproape fără greşeală, iar Penu a apărat excelent. În acelaşi timp, studenţii noştri au atacat rapid şi foarte variat, dominînd de o manieră care a impresionat întreaga asistenţă. Ca şi în meciurile precedente, antrenorul E. Trofin a rulat întregul lot pentru a da posibilitate titularilor să rămînă cu forţe proaspete în jocurile viitoare, fapt care nu a scăzut în nici un moment randamentul echipei. Cele 25 de goluri au fost realizate de: Birtolom 7, Bota 4, Stef 3, Schmidt 3, Gunesch 2, Dan Marin 2, Kicsid 2, Cîrlan şi Voinea.

În urma acestui rezultat, selecţionata României a încheiat întrecerile din grupă pe locul I cu 6 puncte din tot atîtea posibile şi s-a calificat în sferturile de finală unde va întîlni formaţia Poloniei. Partida este programată joi după-amiază la Praga.

Alte rezultate: Polonia—Bulgaria 11—11 (6—3) şi U.R.S.S.—R. F. a Germaniei 26—21 (10—11) în grupa A; Iugoslavia—Austria 25—7 (19-3) în grupa B; Suedia—Franţa 21—19 (7—8) şi Belgia—Israel 16—16 (7—9) în grupa C; Spania—Tunisia 23—7 (14—1) şi Cehoslovacia—Norvegia 26—11 (11—4).

Al. ŞTEFĂNESCU

S-a reluat campionatul de hochei

JOCURI AGREABILE DISPUTATE ÎN ANONIMAT

Bucureştenii, care au urmărit de la distanţă penultimul tur al campionatului diviziunar desfăşurat la Miercurea Ciuc, au acum posibilitatea de a fi martorii celui mai important episod al competiţiei: turul 5, decisiv pentru configuraţia clasamentului final. Dar, puţini, chiar foarte puţini spectatori au luat ieri loc în tribunele patinoarului acoperit „23 August", care va găzdui timp de o săptămînă meciurile ultimului tur. La partida inaugurală dintre Avîntul Miercurea Ciuc şi Avîntul Gheorgheni, destul de reuşită ca spectacol sportiv, numărul oficialilor a fost mai mare decît al spectatorilor. Cam în acelaşi anonimat s-au disputat şi meciurile din programul de după-amiază. Păcat!

AVINTUL MIERCUREA CIUC — AVÎNTUL GHEORGHENI 14—5 (4—2, 6—1, 4—2)

Oarecum resemnate la gîndul că nu îşi mai pot schimba poziţiile în clasament, cele două echipe din judeţul Harghita au abordat deschis jocul, mai ales în prima repriză, cînd s-au marcat goluri frumoase. În continuare au dominat copios hocheiştii din Miercurea Ciuc, remarcîndu-se, îndeosebi, poşta de şut a lui Iuliu Szabo, autor a patru puncte şi coautor al altor goluri. Au înscris: **I. Szabo (4), Csiszer (2), Ere (2), Csedo, Vakar, Başa, Baka, Daniel, Oswath** pentru Avîntul Miercurea Ciuc şi **Vereş, Kercso, B. Kemenesy, A. Kemenesy, Gyorgy** pentru Avîntul Gheorgheni.

A arbitrat bine cuplul bucureştean **C. Sgîncă** şi **T. Ivănescu.**

STEAUA — I.P.G.G. 9—1 (3—0, 4—0, 2—1)

Pentru campioni, întîlnirea cu studenţii bucureşteni a însemnat un util antrenament. În afară de portarul Crişan, antrenorii Zoltan Czaka şi Nicolae Zografi au rulat toţi jucătorii.

Liniile de apărare au intervenit cu hotărîre, stăvilind încă din faşă majoritatea acţiunilor ofensive ale adversarilor. În schimb, atacanţii stelişti au fost mai puţin decişi şi uneori nesiguri, atît în pase, cît şi la loviturile de poartă. Scorul, însă, ilustrează în mod fidel diferenţa de valoare dintre combatante. Au marcat: **Bucur (3), Biro (2), Stefanov (2), Gheorghiu** şi **P. Sgîncă,** respectiv **Malihin.** Competent şi autoritar arbitrajul bucureştenilor **Fl. Gubernu** şi **Oprea Barbu.**

DINAMO — AGRONOMIA CLUJ 22—1 (11—0, 4—1, 7—0)

Un meci cu multe goluri. Dinamoviştii au acţionat ca un ceasornic, în acelaşi ritm, de la primul angajament pînă la fluierul final, reuşindu-le aproape tot ce au conceput. Agronomia Cluj, o echipă de ambiţie, ni s-a părut aseară lipsită de această calitate. Au înscris: **Florescu (3), Axinte (3), Huţanu I (3), Pană (3), Bandaş (3), Moiş (2), Boldescu, Mihăilescu, Făgăraş, Tureanu, Costea** şi, respectiv, **A. Cozan.** Corect, arbitrajul bucureştenilor **M. Presneanu** şi **Gh. Mureşanu.**

Programul de azi: ora 10 — **I.P.G.G. — Avîntul Gheorgheni,** ora 16,30 — **Steaua — Agronomia Cluj,** ora 18,30 — **Dinamo** — Avîntul M. Ciuc.

Tr. ANDRONACHE

POLITEHNICA GALAŢI — LA UN PAS DE O MARE SURPRIZĂ

(Urmare din pag 1)

reducerea handicapului şi menţinerea unei distanţe rezonabile faţă de stelişti. Aceştia au avut însă, un final mai bun, urcînd scorul la 14—11. Cînd se părea că Politehnica nu mai are nici o şansă, campionii comit din nou greşeli de execuţie în final, şi... egalitate pe tabela de marcaj: 14—14. Finalul acestui set decisiv a stîrnit nervi în ambele tabere. Steaua, rezistînd mai bine, a terminat pînă la urmă învingătoare. Cu mari emoţii, însă. Scorul: 3—2 (7, 6, —8, —10, 14) pentru Steaua, după 130 de minute de joc efectiv.

STEAUA: Porojnicu, Duduciuc, Stamate, Barta, Creţu, Iorga (Cristiani, Rotaru, Enescu, Rauh). POLITEHNICA: Popa, Păduraru, Păcuraru, Stere, Udişteanu, Manu (Ungureanu, Dragoş Popescu, Lungu). Au arbitrat foarte bine N. Beciu (Bucureşti) şi L. Păltinişan (Braşov).

Cea de a doua partidă a etapei a opus echipele Dinamo şi Rapid. Dinamoviştii, deşi au jucat fără Schreiber (cu entorsă încă de la începutul turneului final) au obţinut o victorie uşoară cu 3—0 (12, 10, 5) în faţa unui adversar care a opus o rezistenţă slabă. Foarte bun arbitrajul cuplului I. Amărăşteanu (Craiova) şi V. Arhire (Braşov). Programul de azi: ora 16.30 Politehnica Galaţi — Dinamo şi Rapid — Steaua.

fotbal meridiane

EINTRACHT BRAUNSCHWEIG

75 DE ANI DE TRADIŢIE

Formaţia vest-germană Eintracht Braunschweig, una din animatoarele de tradiţie ale campionatului vest-german, se va confrunta mîine cu selecţionata olimpică a României. Oaspeţii ţării noastre se prezintă cu o impresionantă „carte de vizită", cuprinzînd numeroase performanţe. Vom aminti doar pe cele mai recente: 3—2 cu Juventus, 1—0 cu Sporting Lisabona, 2—0 cu Olympique Marseille, 5—1 cu Legia Varşovia, 5—3 cu Partizan Belgrad, 4—0 cu Sunderland, 3—1 cu Aberdeen...

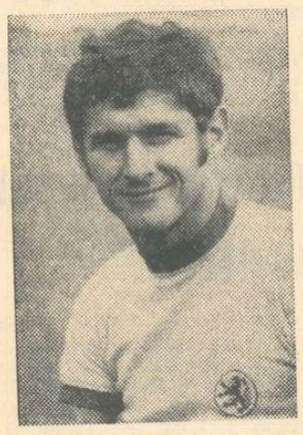

LORENZ

Aparţinînd unui club întemeiat în 1895, vestit prin secţiile sale de atletism, handbal, tenis şi polo, echipa de fotbal B.T.S.V. Eintracht Braunschweig a avut o viaţă extrem de zbuciumată pe scena primei ligi, fiind adesea la un pas de cîştigarea titlului, dar şi... retrogradînd în mai multe rînduri. Revenită în Bundesliga în 1963, Eintracht a constituit o mare revelaţie pentru specialişti, prin practicarea unui fotbal modern şi rapid, reuşind — în campionatul 1966—1967 — nesperata performanţă de a cuceri titlul de campioană a R.F. a Germaniei, înaintea unor nume reputate, ca Bayern München, F.C. Köln sau Hannover 1896...

Lipsită de mari vedete — de talia lui Müller, Beckenbauer sau Seeler — Eintracht nu a avut în Mexic decît un reprezentant, pe portarul **Wolter.** Echipa din Braunschweig şi-a cucerit însă galoanele graţie unui joc colectiv, practicat de fotbalişti-atleţi, devotaţi crezului tactic al antrenorilor Otto Knefler şi Heinz Patzig.

Eintracht numără totuşi o serie de jucători cunoscuţi, numele lui **Lothar Ulsass,** virf de atac (27 ani, de 10 ori internaţional), **Klaus Gerwien,** extremă dreaptă (31 ani, de 6 ori internaţional), **Max Lorenz,** apărător (32 de ani, de 20 de ori internaţional), lansat la Werder Bremen, sau ale „speranţelor" **Haberman** şi **Polywke,** ambii incluşi în lotul olimpic vest-german, fiind familiare multor iubitori de fotbal.

PE SCURT

● Jucînd pe teren propriu, echipa Luxemburgului a învins formaţia Austriei cu 1—0 (1—0), în preliminariile turneului olimpic. Unicul gol al partidei a fost marcat de Dussier.

● Cele două meciuri din cadrul semifinalelor „Cupei Scoţiei" s-au terminat la egalitate: Celtic — Airdrieonians 3—3 şi Rangers — Hibernians 0—0. Ambele partide se vor rejuca în cursul acestei săptămîni.

● Anul acesta, fotbaliştii sovietici au în faţă un bogat program internaţional. Echipa reprezentativă va susţine în campionatul european întîlniri cu selecţionatele Spaniei şi Irlandei de Nord, precum şi meciuri amicale cu Scoţia şi Iugoslavia. Selecţionata olimpică va întîlni echipele Poloniei, Austriei şi Olandei.

CAMPIONATE ● CAMPIONATE ● CAMPIONATE ● CAMPIONATE

BULGARIA (etapa a 20-a): Trakia Plovdiv — Dunav Ruse 6—0; Akademik Sofia — Marek 0—0; Ţ.S.K.A. Septemvrisko Zname — Etar Tirnovo 3—0; Levski Spartak — Orlovet 3—0; Laskov — Marita 3—2; Spartak Pleven — J.S.K. Slavia 1—1; Cernomoret Burgas — Cerno More Varna 1—0; Lokomotiv Plovdiv — Botev Vraţa 2—1; Clasament: 1. Ţ.S.K.A. Septemvrisko Zname 35 p; 2. Botev Vraţa 30 p; 3. Levski Spartak 29 p.

CEHOSLOVACIA (etapa a 21-a): Spartak Trnava — Union Teplice 2—1; Sparta Praga — Inter Bratislava 2—0; V.S.S. Kosice — Banik Ostrava 0—1; Skoda Plsen — Lokomotiv Kosice 2—0; T.Z. Trinec — T.J. Gottwaldov 3—1; Jednota Trencin — Z.V.L. Zilina 2—2; Slovan Bratislava — Dukla Praga 0—0. Clasament: 1. Spartak Trnava 32 p; 2. Banik Ostrava 26 p; 3. Union Teplice 24 p.

SPANIA (etapa a 28-a): Celta Vigo — Sevilla 2—0; Saragossa — Granada 0—0; Sabadell — Valencia 0—1; F.C. Barcelona — Malaga 1—0; Atletico Madrid — Gijon 2—0; Elche — Real Madrid 0—1; Atletico Bilbao — Real Sociedad 1—1; Las Palmas — Espanol 0—0; Clasament: 1. Valencia 41 p; 2—3. Atletico Madrid şi F.C. Barcelona 40 p; 4. Real Madrid 38 p etc.

U.R.S.S.: Al 33-lea campionat unional a început cu o surpriză: echipa Ţ.S.K.A. Moscova, campioana ţării, a fost învinsă cu 2—0 de formaţia „Zaria" din Vorosilovgrad. Acesta a fost singurul meci disputat în prima etapă, celelalte urmînd să se joace la 8 aprilie.

GRECIA (etapa a 26-a): A.E.K. — Fostir 2—0; Panathinaikos — Apollon 1—0; Aris — Panseraikos 4—1; Heraklis — Larnaka 3—0; Pierikos — Ethnikos 2—1; Panionios — Veria 2—0. Clasament: 1. A.E.K. 69 p, 2. Panionios 64 p; 3. Panathinaikos (24 meciuri), Heraklis, Egaleo 59 p etc.

PORTUGALIA (etapa a 24-a): Guimaraes — Boavista 1—0; F.C. Porto — Sporting 2—1; Belenenses — C.U.F. 3—1; Tirsense — Academica 1—0; Barreirense — Varzim 4—0; Benfica — Setubal 1—0; Leixoes — Farense 1—0; Clasament: 1. Benfica 37 p; 2. Sporting 35 p. etc.

BELGIA (etapa a 25-a): Union St. Gilloise — Anderlecht 1—0; S.K. Lierse — Crossing 1—0; Beerschot — Antwerp 2—1; Beveren — La Gantoise 4—0; F.C. Liege — Saint Grotrond 1—0; Racing White Bruxelles — Charleroi 6—0; F.C. Bruges — Standard Liege 2—3; Clasament: 1. Standard 44 p, 2. F.C. Bruges 40 p, 3. Anderlecht 32 p etc.

ELVEŢIA (etapa a 18-a): Biel — Servette 2—2; Chaux de Fonds — Young Boys 1—1; Fribourg — Basel 2—3; Lausanne — Bellinzona 3—1; Lugano — Winterthur 3—1; Lucerna — Grasshoppers 0—2; F.C. Zurich — Sion 3—0; Clasament: 1. Grasshoppers 30 p, 2. Basel 27 p; 3. Lugano 23 p etc.

TELEX

Cu prilejul unui concurs atletic desfăşurat la Port of Spain (Trinidad), campionul olimpic Kipchoge Keino (Kenya) a cîştigat proba de o milă cu timpul de 3:58,3. Proba de 200 m plat femei a revenit atletei engleze Margaret Critchley 23,7. Pe locul doi, cu acelaşi timp — Marilyn Neufville (Jamaica).

■

La Porto Alegre a continuat meciul de tenis (zona sud-americană a „Cupei Davis") între echipele Braziliei şi Boliviei. Echipa Braziliei conduce cu 3—0 şi s-a calificat pentru turul următor.

■

Învingînd (la Manilla) cu 4—1 echipa Filipinelor, selecţionata de tenis a Japoniei s-a calificat pentru turul II al zonei asiatice a „Cupei Davis". În ultimele două partide de simplu s-au înregistrat următoarele rezultate: Sakai (Japonia) — Deyro (Filipine) 6—4, 6—2, 6—3; Kuki (Japonia) — Kruzcruz (Filipine) 6—0, 3—6, 6—2, 6—1.

■

În semifinalele turneului internaţional de tenis de la San Juan (Porto Rico) s-au înregistrat următoarele rezultate: Smith — Gorman 6—4, 6—2; Richey — Graebner 7—6, 6—1.

■

Disputat la Budapesta, meciul internaţional de handbal (masculin) dintre echipele Dukla Praga şi Honved a revenit oaspeţilor cu scorul de 26—19 (11—11).

■

Turneul internaţional feminin de handbal de la Budapesta a luat sfîrşit cu victoria echipei maghiare Spartakus, care, în meciul decisiv, a întrecut cu scorul de 10—9 (5—5) selecţionata R.S.S. Lituaniene.

■

În finala turneului de tenis de la Miami (a 4-a probă pentru campionatul mondial profesionist), sud-africanul Cliff Drysdale a furnizat o mare surpriză învingîndu-l cu 6—2, 6—4, 3—6, 6—4 pe Rod Laver. În clasamentul campionatului conduce John Newcombe (Australia) cu 23 p, urmat de Ashe, Drysdale, Laver şi Rosewall.

■

Cursa automobilistă „1 000 km. de la Brand's Hatch" a fost cîştigată anul acesta de echipajul Andre de Adamich (Italia), Henri Pescarolo (Franţa), pe Alfa Romeo — 235 ture în 6h24:32,2 (medie orară 156,340 km). Pe locul doi, la 4 ture, s-au clasat echipajul Jacky Ickx şi Clay Regazzoni, iar pe locul 3 echipajul Jo Siffert — Derek Bell.

În preliminariile C.M. de handbal

DANEMARCA — BULGARIA 11-8 (8-6)

COPENHAGA 5 (Agerpres). — La Copenhaga, într-un meci de calificare pentru campionatul mondial feminin de handbal, echipa Danemarcei a învins cu scorul de 11—8 (8—6) selecţionata Bulgariei. Partida retur va avea loc la 18 aprilie la Sofia.

ultimele ştiri • ultimele ştiri

PRIMUL CAMPIONAT MONDIAL DE HOCHEI PE IARBĂ

Federaţia Internaţională de Hochei pe Iarbă a hotărît ca întrecerile primului campionat mondial să se desfăşoare în luna octombrie a acestui an la Barcelona.

FOTBALIŞTII JUNIORI AI BRAZILIEI ŞI ARGENTINEI VOR JUCA LA CANNES

Între 7 şi 12 aprilie se va desfăşura la Cannes tradiţionalul turneu de fotbal juniori, la care vor lua parte, pentru prima oară, reprezentativele Braziliei şi Argentinei, alături de selecţionatele Ungariei, Franţei şi echipele Chelsea, Torino, Feijenoord şi Cannes.

ZIDEK — INDISPONIBIL PENTRU MECIUL DE LA BUCUREŞTI

Cunoscutul baschetbalist cehoslovac Jiri Zidek, unul dintre cei mai buni pivoţi europeni, a suferit recent un accident, urmat de o comoţie cerebrală. Medicii i-au interzis orice fel de activitate timp de trei săptămîni, astfel că reprezentativa cehoslovacă, care va evolua luna aceasta la Bucureşti, va fi lipsită de serviciile preţiosului său pivot.

SPANIOLII FĂRĂ SANTANA...

Manuel Santana, asul tenisului spaniol, nu revine asupra hotărîrii de a se retrage din jocurile pentru „Cupa Davis". În cursul zilei de ieri, a fost anunţată echipa Spaniei pentru meciul cu Elveţia, programat la 14—16 mai, la Basel. Lipseşte Santana, în schimb sînt prezenţi următorii: Manuel Orantes, Juan Gisbert, Antonio Munoz, J.L. Arilla, rezervă — José Guerrero.

A TREIA CURSĂ MEMORIALĂ „JIM CLARK"

Pe circuitul de la Hockenheim (R.F.G.), acolo unde şi-a găsit tragica moarte, acum trei ani, cunoscutul automobilist britanic Jim Clark, a avut loc o nouă evoluţie a cursei memoriale ce-i poartă numele. A cîştigat francezul François Cevert, pe o maşină Tecno 712 de formula 2. Al doilea — Ronnie Peterson (Suedia) pe March-Ford.

DANEMARCA — SUEDIA 12—8 LA BOX

Selecţionatele de box amator ale Suediei şi Danemarcei s-au întîlnit într-o partidă amicală la Göteborg. Victoria a revenit pugiliştilor danezi cu scorul de 12—8.

Redacţia şi administraţia: str. Vasile Conta nr. 16; telefoane: centrală 11.10.05, secţia corespondenţi 11.51.09, interurban 72 şi 286; telex: sportrom buc. 180, Tiparul „I.P. Informaţia", Bucureşti 40368

PROLETARI DIN TOATE ȚĂRILE, UNIȚI-VĂ !

sportul

ZIAR AL CONSILIULUI NAȚIONAL PENTRU EDUCAȚIE FIZICĂ ȘI SPORT

ANUL XXVI — Nr. 1224 (6658) 4 PAGINI 30 BANI Miercuri 7 aprilie 1971

EVOCĂRI (2)

SEMICENTENARUL NOILOR DESTINE

„Prietenii naturii" — prima organizație sportivă condusă și îndrumată de P.C.R.

Reorganizată de către Partidul Comunist Român în anul 1921, după congresul I, cu scopul ca în paralel cu educația fizică să realizeze o intensă propagandă comunistă, organizația **Prietenii naturii** se înscrie în istoria mișcării sportive muncitorești ca unul din momentele sale de primă importanță.

Prin ea, partidul comunist a reușit să coalizeze largi forțe sociale patriotice, democratice și progresiste, tineretul muncitor constituind, totuși, cea mai masivă participare. De altfel, în unul din rapoartele întocmite de Siguranța de pe atunci se arăta că această organizație sportivă este, în fond, „o emanație a partidului comunist... deghizată pentru propagandă comunistă în rîndurile acestui tineret".

P.C.R. **a trimis membrii săi pentru a îndruma munca grupărilor sportive existente pe întreg cuprinsul țării, la Iași, Ploiești, Galați, Brăila etc. pentru a le folosi în atragerea și educarea maselor, cît și pentru a crea altele. Procedînd astfel, partidul reușea să ducă o muncă intensă de propagare a ideilor comuniste, de atragere a tineretului în rîndurile sale — obiective de bază în această etapă.** Printre cei care au contribuit concret la înființarea unor noi grupări ale **Prietenilor naturii** se numără **Gh. Niculescu-Mizil,**

NICOLAE POSTOLACHE

(Continuare în pag. a 2-a)

PRIETENII NATURII
Asociația pentru educație fizică a muncitorilor din România

APEL

Muncitori și Muncitoare,

Cu ocazia evenimentelor ce se desfășoară în mijlocul maselor muncitorești vrem să vă facem cunoscut că am inițiat încă de acum 2 ani o grupare sportivă cu denumirea de „Prietenii Naturii" grupare formată special pentru educarea fizică a muncitorilor din România. Credem că este timpul ca și ve-

Azi, în Berlinul occidental

LOTUL DE FOTBAL AL ROMÂNIEI ÎNTÎLNEȘTE PE HERTHA B.S.C.

MECIUL SE DISPUTĂ ÎN NOCTURNĂ (ORA 20,30)

BERLINUL OCCIDENTAL, 6 (prin telefon). Plecați cu avionul din București luni dimineața, fotbaliștii români au sosit în Berlinul occidental în jurul prînzului și au fost găzduiți la hotelul Schweizerhof. Luni după-amiază, jucătorii au avut un program de odihnă, iar marți dimineața au luat parte la un antrenament de o oră, desfășurat chiar pe stadionul Olimpic, care va găzdui miercuri seara, la lumina reflectoarelor, meciul de verificare cu Hertha B.S.C.

Marți seara, conducerea lotului român a fost invitată la Clubul Hertha B.S.C. Vremea este destul de mohorîtă. În vederea meciului cu Hertha, care va începe la ora 19,30 (20,30 la București), antrenorii au stabilit următoarea formație : **Răducanu-Sătmăreanu, Lupescu, Dinu, Mocanu, Dumitru, R. Nunweiller, Neagu, Dembrovschi, Dumitrache, Lucescu.** Rezerve sînt **Adamache, Ianul și Anca.**

Lotul reprezentativ va reveni în București în cursul zilei de joi.

În prima zi a zonelor campionatelor de box

STANEF ÎNVINS LA Tg. MUREȘ!

Ieri, în 8 orașe din țară au început întrecerile din cadrul fazei de zonă a campionatelor individuale de box ale seniorilor. În prima zi a competiției, la Tg. Mureș, s-a produs prima surpriză : Constantin Stanef a fost eliminat din competiție de către un boxer aproape necunoscut — A. Rusneac (C.S.O. Baia Mare) ! În aceeași gală, P. Ganea b.p. Șt. Receanu (A.S.A. Tg. Mureș).

Dintre celelalte rezultate mai importante notăm : BACĂU : I. Lungu b.p. N. Filote (A.S.A. Bacău), A. Iliescu b.p. C. Sasu (Trotușul Gh. Gheorghiu-Dej), I. Stanciu (Constr. Botoșani) b.p. C. Negoescu (Olimp. Buc.) ;

SIBIU : A. Mihai b.p. V. Budulici (Din. Brașov), Fr. Molnar (Din. Brașov) b.p. M. Popescu (Steaua), C. Bumb (Tract. Brașov) b.ab 3 N. Szölösi (C.S.M. Cluj), L. Mathe (Voința Cluj) b.p. A Simionescu (Farul), I. Covaci b.ab. 1 F. Vasilache (Rulmentul Brașov), I. Monea b.p. I. Chifu (Dinamo Brașov).

TIMIȘOARA : N. Iovănescu (U.M. Timiș.) b.p. I. Forian (Crișul Oradea), E. Gorea (Dinamo Buc.) b.p. I. Știrban (C.F.R. Timiș.).

PLOIEȘTI : A. Cojan (A.S.A. Bacău) b. desc. 1 O. Badea (Farul), P. Nedelcea b.ab. 3 I. Gheorghe (Metalul Buc), C. Cuțov b.ab. 2 Gh. Bălan (Alexandria), I. Györffy b.p. V. Giurgiucă (Cîmpina), I. Olteanu (Dinamo Buc.) b.ab. 3 Fl. Bobi (Olimp. Buc.). Rezultatele au fost transmise de corespondenții noștri : C. Albu, I. Iancu, I. Ionescu, Gh. Apostolescu și P. Arcan.

Vom reveni asupra acestor gale.

VERIFICĂRI ALE LOTURILOR OLIMPIC ȘI DE TINERET

Lotul olimpic al României, care se pregătește pentru meciul cu echipa Albaniei, din preliminariile J.O., susține azi ultima partidă de verificare. De data aceasta, adversara selecționatei române este reputata formație vest-germană Eintracht Braunschweig. Meciul se va disputa pe stadionul Republicii, de la ora 16,30. În deschidere, o partidă de juniori (ora 14,45) : Rapid — Bochum (R.F. a Germaniei).

★

Tot azi, pe terenul T.M.B. (ora 14,30), lotul de tineret susține primul joc de verificare din acest an în compania formației T.M. București (div. C).

Ieri, pe „Republicii"

O DIMINEAȚĂ SPORTIVĂ A COPIILOR

Zile de vacanță.

Lume multă, o vreme numai bună pentru sport, un program bogat, — ieri, în Dealul Spirii. Capul de afiș, desigur, fotbalul. Și nu un meci oarecare, ci două întîlniri internaționale. Participante : formațiile elevilor din București și ale clubului danez Pioneren din Copenhaga.

Pauzele de la fotbal au fost și ele „pigmentate" cu demonstrații de atletism, ciclism și carturi. Într-una din ele, am aplaudat doborîrea recordului la 600 m juniori cat. a III-a. Autorul performanței (1:32,9 — v.r. 1:34,5) : elevul Școlii gen. nr. 156, **Ioan Alexandru** (C.S.Ș., antrenor **Eugen Răducănescu**).

Foarte „gustate" de micii spectatori au fost întrecerile carturilor și ale mașinilor de concurs de la Palatul Pionierilor. Același interes pentru întrecerea cicliștilor (elevi ai fostului campion național la fond, **Nicolae Grigore**) și pentru aceea a alergătorilor la ștafeta de 4 x 100 m, cîștigată de „cutezătorii" (prof. **Olga Mironescu**).

Dar momentele cele mai plăcute le-au oferit fotbaliștii noștri „mici" (în vîrstă de la 12-14 ani) în luptă cu egalii lor danezi. Succes categoric al jucătorilor **Șc. generale nr. 69**, cu program de fotbal, pregătiți de profesorii **M. Rotărescu** și **I. Stoișor : 7—1 (4—1).** Driblinguri reușite, combinații de o rară frumusețe, șuturi din orice poziție, cu adresă. Soliștii se numesc **Ion Frățilă** (2 goluri), **Cristian Nițu** (1), **Valentin Andreescu** (1) și **Gheorghe Preda** (3) — copii de mare viitor. Al doilea meci : Cutezătorii — Pionerenen (14—16 ani) a fost mai „sobru", adversarii fiind de valori apropiate. Echipa antrenată de prof. **Dumitru Matei** s-a arătat mai omogenă, prin cele cîteva faze palpitante, din care au înscris **I. Pîslaru** (3) și **C. Catrina.** Scor final : **4—1 (2—0) pentru „Cutezătorii".**

O frumoasă dimineață a peste 20 000 de elevi, cum rar poți întîlni. Aplauze finale organizatorilor : Consiliul Municipal al Organizației Pionierilor (președintele comisiei sport-turism, prof. **Eugen Danciu**) și Palatul Pionierilor (director sportiv, prof. **C. Țurcaș**).

G. RAEȚCHI

Urmărite cu un interes deosebit, cursele de carturi au oferit dispute echilibrate, cu finaluri pasionante.
Foto : M. THEO

La sfîrșitul săptămînii, în Capitală

ROMÂNIA—R. D. GERMANĂ la popice

Popicarii români se află în fața unei interesante confruntări internaționale: întîlnirea cu reprezentativele R. D. Germane, cotate printre cele mai valoroase formații din lume.

Jucătoarele și jucătorii din loturile noastre au urmat, la cluburile și asociațiile respective un program de antrenament indicat de specialiștii federației. În urma comportării selecționabililor din ultimele meciuri divizionare, antrenorii *Alexandru Andrei* și *Ferdinand Popescu* au reținut următori sportivi pentru confruntările cu popicarii din R. D. Germană : *feminin* — Elena Trandafir, Elena Cernat, Crista Szocs, Florica Neguțoiu, Margareta Szemani, Ilse Schmidt și Valeria Dumitrescu; *masculin* — I. Micoroiu, P. Purje, C. Vînătoru, I. Tismănaru, I. Bălaș, Gh. Silvestru și L. Martina.

Întrecerile au loc pe arena Voința din Capitală după cum urmează : *simbătă* — partidele pe echipe; *duminică* — turneu individual.

UN MECI ÎNCHEIAT ÎNAINTE DE LIMITĂ ÎN CAMPIONATUL DE HOCHEI

Patinoarul acoperit „23 August" din Capitală a găzduit ieri cea de-a doua etapă a ultimului tur din campionatul divizionar.

IN LOC DE CRONICA... Meciul dintre I.P.G.G. și Avîntul Gheorghieni, angrenate într-o pasionantă dispută, în care studenții își apărau cu ardoare șansele, iar hocheiștii din Gheorghieni luptau pentru a încerca să obțină prima lor victorie în acest campionat, a degenerat din cauza unui... antrenor prea nervos. Dar să explicăm ce s-a întîmplat : tabela de marcaj arăta 2—0 pentru I.P.G.G., prin golurile înscrise de Rociu (min. 17) și Malihin (min. 22) cînd, patru minute mai tîrziu, un contraatac al bucureștenilor a produs aglomerare în fața porții lui B. Szabo ; în cădere, acesta a mișcat puțin poarta, exact în momentul în care Gh. Florian (I.P.G.G.) înscria un gol chiar pe mijlocul porții. Jucătorii din Gheorghieni păreau convinși de valabilitatea golului, numai antrenorul lor, Zoltan Tomor, nu! Acesta și-a retras elevii de pe gheață, refuzînd să reia partida dacă nu se revine asupra deciziei. Arbitrii Fl. Gubernu și T. Ivănescu au aplicat articolul 637, aliniatul A din regulamentul în vigoare, declarînd partida cîștigată de I.P.G.G. cu 5—0! În ceea ce privește atitudinea antrenorului din Gheorghieni, toți specialiștii prezenți în tribune au fost de acord că ea nu era justificată întrucît golul fusese perfect valabil ! Este deci vorba de un caz de sfidare a legilor sportivității, care trebuie sancționat.

STEAUA — AGRONOMIA CLUJ 10—1 (3—1, 5—0, 2—0). Un meci în care campionii ne-au lăsat impresia că se menajează. Au înscris : G. Szabo (3), Calamar (2), Biro, Herghelegiu, Ioniță, Gheorghiu și Ștefanov pentru Steaua, respectiv, Santha.

DINAMO — AVÎNTUL M. CIUC 9—2 (4—0, 2—0, 3—2) Un joc plăcut, cu acțiuni purtate în viteză. După ce dinamoviștii și-au asigurat victoria, în repriza a III-a. ei au încetinit ritmul. Au marcat : Tureanu (2), Moiș (2), Axinte, Huțanu, Fl. Sgîncă, Florescu, Pană pentru Dinamo, respectiv Baka și Krausz.

Azi este zi de pauză. Campionatul continuă mîine

Tr. IOANIȚESCU

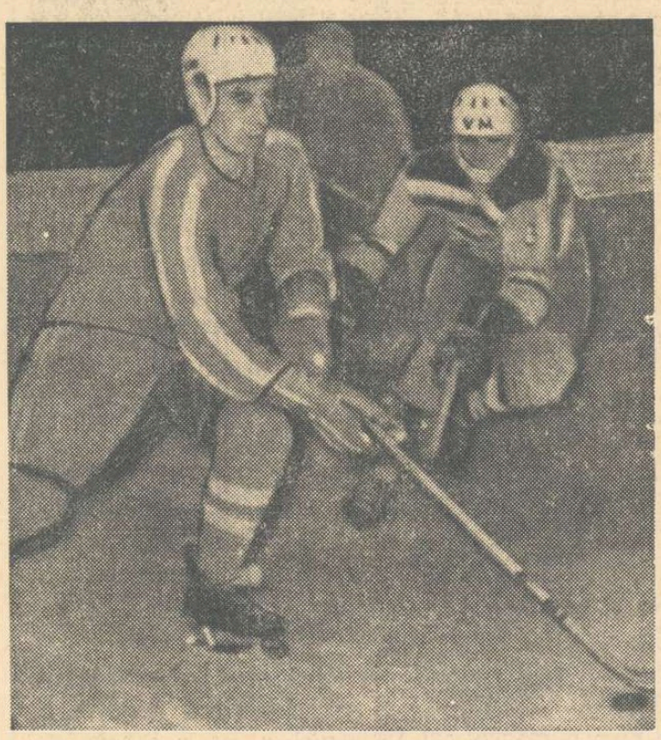

Bucureșteanul **Ioniță** *conduce pucul. Fază din întîlnirea Steaua-Agronomia Cluj*
Foto : T. MACARSCHI

„NAȚIONALELE" ȘCOLARE DE BASCHET SE APROPIE DE FINAL

SIBIU, 6 (prin telefon). Marți a fost ziua în care favoritele campionatelor naționale școlare și de juniori și-au asigurat participarea la turneele pentru locurile 1—4. La fete, în cel mai frumos și mai disputat meci, echipa Liceului nr. 35, avînd în Liliana Rădulescu o excelentă marcatoare (29 p), a depășit în partea a doua a întrecerii formația Școlii sportive din Satu Mare. Dintre teamurile masculine, o revelație a fost cel al Școlii sportive Cluj, clasat pe primul loc în seria sa. În cealaltă serie, partida dintre Liceul nr. 35 București și Școala sportivă Brașov a fost foarte „fierbinte", oferind, din păcate, și unele ieșiri mai puțin sportive, pentru care brașoveanul Caraman a fost sancționat cu fault tehnic, iar antrenorul lui, D. Stroe, invitat în tribună.

Rezultate : **băieți : C.S.M. Iași — Șc. sp. Brașov 76—62 (33—30), Șc. sp. Satu Mare — Șc. sp. Cluj 40—62 (22—37), Lic. nr. 35 — Șc. sp. Brașov 73—50 (35—26), Șc. sp. Cluj — Șc. sp. Arad 65—36 (32—18) ; fete : Șc. sp. Cluj — Metalul Salonta 50—33 (18—21), Lic. nr. 35 — Șc. sp. Satu Mare 70—55 (32—27), Șc. sp. Satu Mare — Șc. sp. Constanța 55—43 (28—27), Viitorul Dorohoi — Șc. sp. Cluj 44—74 (18—21).**

I. ION, coresp.

La Cluj

Start în finala campionatului național de șah pe echipe

CLUJ, 6 (prin telefon). — Marți s-a făcut deschiderea finalei campionatului național de șah pe echipe. Conform noii formule de disputare a competiției, în această finală a grupei A joacă 10 echipe, cele mai bune din țară, formate fiecare din patru seniori, un junior și două fete. Sînt prezenți la start aproape toți jucătorii de frunte ai șahului nostru. **Constructorul** alinia-ză o formație extrem de puternică, în frunte cu campionul național Victor Ciocîltea și cu o prezență feminină redutabilă : Alexandra Nicolau și Margareta Teodorescu. Principala concurentă va fi, probabil, **Electronica,** care are la mesele feminine pe campioana națională Elisabeta Polihroniade și pe Eleonora Gogâlea, precum și o garnitură de maeștri, în frunte cu Reicher și Pavlov.

În rîndurile celorlalte echipe găsim pe maeștrii Partoș, Radovici și Maria Pogorevici la **Petrolul Ploiești,** Ungureanu, Günsberger și Nagy Zoltan I la **C.S. Mureșul,** Ghindă și Nacht la **C.P.M. București,** Șuta și Fischer — **Crișul Oradea,** Vaisman și Margareta Perevoznic — **Medicina Iași,** Romulus Alexandrescu, Gertrude Baumstark și Suzana Makai — **Medicina Timișoara,** Breazu și Margareta Juncu — **C.S.M. Cluj,** G. Alexandrescu — **Universitatea București.**

Lupta va fi, desigur, foarte strînsă, o pondere mare în obținerea victoriei finale avînd-o mesele feminine, în care Constructorul, Medicina Timișoara și Electronica își vor spune un cuvînt important.

S. SAMARIAN

Turneul final al campionatului masculin de volei

Gălățenii—performerii zilei

BRAȘOV, 6 **(prin telefon, de la trimisul nostru).** Penultima zi a turneului final al campionatului masculin de volei a rezervat spectatorilor prezenți în Sala Armatei o surpriză aplaudată de numeroșii suporteri ai studenților gălățeni. Încurajată de buna comportare din meciul cu Steaua, POLITEHNICA GALAȚI a învins cu 3—1 (13, —11, 4, 8) pe DINAMO ! Lipsită de sprijinul lui Schreiber (care a jucat doar în setul al doilea și n-a mai putut continua din cauza entorsei de la gleznă), formația dinamovistă nu a mai găsit cheia desfacerii impozantului blocaj gălățean. De remarcat faptul că în setul I, dinamoviștii au condus cu 12—6 și totuși, au pierdut. Este adevărat că ei nemaiputînd ceda locul II și-au rezervat forțele pentru partida ultimă cu Steaua, în care intenționează să facă totul pentru victorie. Aceasta însă nu știrbește cu nimic din meritele învingătorilor, care au evoluat excelent în toate compartimentele, cu mențiuni speciale pentru blocaj. Remarcați : **Udișteanu, Popa, Stere, Manu** (P), **Tîrlici, Oros (D).** Au arbitrat bine **L. Păltinișan** (Brașov), **Gh. Ionescu** (București).

În cel de al doilea meci al zilei STEAUA a dispus de RAPID cu 3—1 (6, 12, —9, 4). Au condus bine **V. Arhire** (Brașov) — **C. Mușat** (Constanța).

Aurelian BREBEANU

ACEȘTIA SÎNT CEI 15...

Dialog cu antrenorii lotului de rugby, prof. Al. Teofilovici și Petre Cosmănescu

Rugbyștii din lotul României pentru meciul cu Italia își continuă pregătirile. Fotoreporterul nostru Theo Macarschi *i-a surprins în timpul unui antrenament... atletic. În prim plan (de la stînga la dreapta)* Șerban, Iorgulescu *și* Demian

Doar 22 de jucători din 40 au rămas în lotul național de rugby pentru meciul cu Italia, după trialul de duminică. 15 titulari și 7 rezerve. Cine sînt aceștia ?

Pentru compartimentul înaintării răspunsul ni l-a dat prof. Teofilovici :

— În general am preferat — pentru toate liniile — pe jucătorii care dovedesc o mai mare mobilitate și calitatea de a asigura baloanelor o circulație continuă în teren. Astfel, pentru linia I ne-am oprit asupra lui Baciu, Onuțiu și Drăgulescu. Baciu este un jucător complet, cu o bogată experiență competițională, Onuțiu a dovedit capacitatea de a se încadra perfect în acest terțet, în timp ce Drăgulescu posedă... arta de a grupa în jurul său cîte 4—5 adversari. În lot, ca rezerve, pentru linia I, i-am păstrat pe Dinu și Iorgulescu.

— Cum arată linia a II-a pentru care au existat mai multe candidaturi ?

— Preferințele noastre s-au oprit asupra lui Șerban și Atanasiu, apreciați ca buni prinzători, dar și ca jucători foarte activi în grămezi, cu o viziune largă a terenului advers. Rezervă — Țuțuianu.

— Știm că au existat unele controverse în ce privește alcătuirea liniei a III-a...

— Într-adevăr, pentru această linie ne-am hotărît mai greu, alegerea fiind îndelung gîndită. Singurul asupra căruia n-am avut nici un fel de dubiu a fost Demian, care se dovedește a fi un excelent coordonator al jocului. Pentru celelalte posturi ne-am hotărît asupra lui Al. Pop, mai complex decît Miclescu, ultimul încă neexperimentat. Miclescu va figura, totuși ca rezervă. Ultimul jucător din

Tiberiu STAMA

(Continuare în pag. a 2-a)

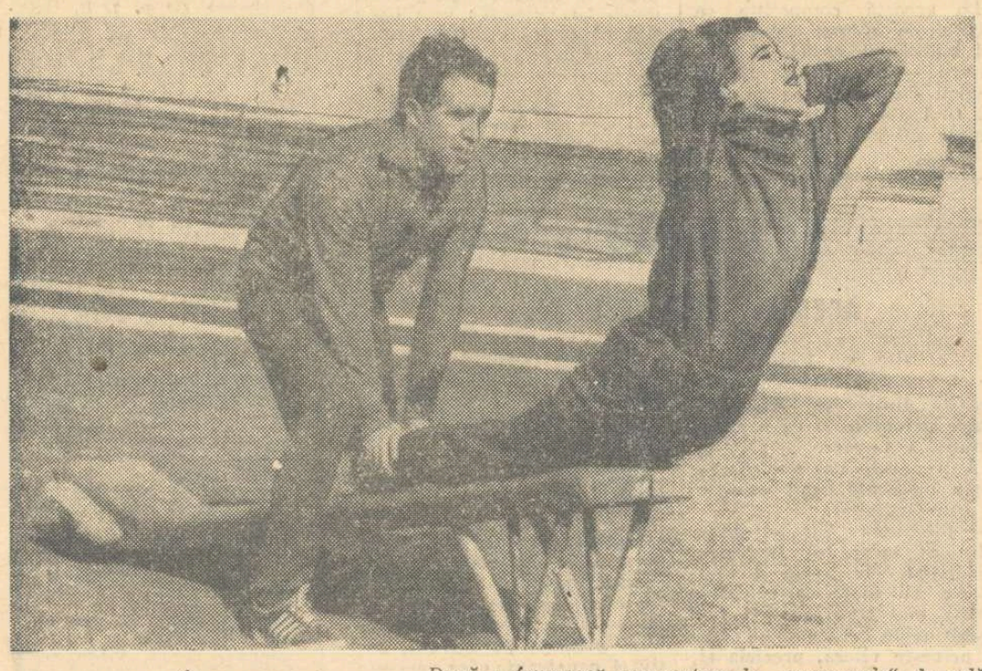

CU GÎNDUL LA HELSINKI

După o frumoasă comportare la „europenele" de sală de la Sofia, unde s-a clasat a doua la 800 m, semifondista clujeană Ileana Silai *desfășoară o intensă activitate de pregătire în vederea startului în aer liber care vor culmina cu desfășurarea campionatelor continentale din capitala Finlandei.*

Iat-o la un antrenament pe stadionul Municipal din Cluj, executînd exerciții pentru dezvoltarea forței abdominale, ajutată de antrenorul său Gheorghe Biro.

MECIUL ROMÂNIA — ITALIA (rugby) VA FI CONDUS DE UN ARBITRU FRANCEZ

Comisia de arbitri a F.I.R.A. (Federația internațională de rugby amator) a delegat pe **Michel Dubernet,** drept conducător al meciului **România — Italia, programat** duminică 11 aprilie la București, în cadrul „Cupei națiunilor".

Arbitrul francez va sosi în Capitală în cursul zilei de vineri.

ATLETISM

PRINTRE CULOARE

DEBUT COMPETIȚIONAL LA CLUJ

CLUJ, (de la corespondentul nostru). — Profitînd de vremea excelentă din ultimele zile, atleții din localitate și-au făcut debutul în competițiile în aer liber. Pista foarte bună a stadionului Municipal a permis atleților să furnizeze dispute agreabile și să obțină cîteva performanțe interesante. În mod special s-au evidențiat atleții de la Universitatea, pregătiți de antrenorul emerit Ion Arnăutu. Iată cîteva rezultate: **bărbați: 100 m:** Ad. Darvaș 10,8, V. Bogdan 11,0; **200 m:** Darvaș 22,0; **400 m:** Gh. Manea 49,9; **800 m:** N. Szacacs 1:57,8; **5 000 m:** I. Baciu 15:15,4; **400 mg:** T. Szekeli 57,4; **înălțime:** N. Dan 1,92; **greutate:** C. Socol 13,82; **disc:** Socol 49,06; **suliță:** C. Szekeli 58,26; **fete:** 400 m: Ana Iacob 59,8; **800 m:** Iacob 2:21,0; **suliță:** Eva Zörgö 45,84.

Aurel PALADE-URSU

MUSTAȚĂ ÎNVINGĂTOR PE 35 Km

Duminică dimineața pe șoseaua Gruiu — Snagov a avut loc o probă de maraton redus pe distanța de 35 km, concurs de selecție organizat de Federația de atletism. O formă bună au dovedit Mustață și Păduraru, care s-au distanțat considerabil de ceilalți concurenți. La această probă s-au aliniat la start alergători din Constanța, Hunedoara, Iași, Roman și București, Dinamo, Progresul, P.T.T., Steaua. Iată rezultatele tehnice: **1. N. Mustață** (Dinamo București) 2.02:14,8, 2. M. Păduraru (Metalul Roman) 2.03:24,03, I. Visan (Dinamo București) 2,10:59,2, 4. I. Egheri (Dinamo Buc.) 2,13:34,0, 5. Ov. Lupu (Steaua Buc.) 2.13:52,0, 6. P. Lazăr (Farul Constanța) 2.14:48,2.

Organizarea a fost la înălțime.

Nicolae D. NICOLAE
coresp.

PREMIERĂ ATLETICĂ CRAIOVEANĂ

În zilele de 17 și 18 aprilie, pe stadionul din Craiova va avea loc concursul republican de primăvară al juniorilor de cat. II. Este prima mare competiție atletică în aer liber a noului sezon și totodată cea dintîi manifestare de amploare organizată în Cetatea Banilor. Cei aproape 800 de concurenți din toate colțurile țării, selecționați în baza baremurilor stabilite de F.R.A. vor beneficia — ar fi de dorit — de o pistă corespunzătoare, căci Craiova are unul din puținele stadioane din țară cu pistă de opt culoare.

SELECȚIA JUNIORILOR, LA CONSTANȚA

La începutul lunii mai este programat la Constanța concursul republican al juniorilor de cat. I — selecție pentru formarea echipei reprezentative în vederea viitoarelor competiții internaționale.

Ana Iacob (CSM Cluj) conduce plutonul alergătoarelor pe 800 m
Foto: C. CRETU — Cluj

Întrecerile vor fi organizate în cinstea Semicentenarului Partidului.

Este necesar deci ca forurile sportive locale să ia din timp toate măsurile de ordin organizatoric și tehnic pentru ca această competiție, una dintre cele mai importante, să se poată desfășura la nivelul dorit. Tot la Constanța va avea loc și meciul internațional de seniori dintre reprezentativele României și Norvegiei, în ziua de 11 mai.

MOTO

CAMPIONATUL DE MOTOCROS — ÎNTR-O NOUĂ FORMULĂ DE DESFĂȘURARE

În dorința de a revitaliza campionatul republican de motocros, specialiștii federației au adus o serie de îmbunătățiri regulamentului de desfășurare a întrecerilor din acest an. Astfel, s-a dublat numărul etapelor, cu scopul de a asigura alergătorilor o mai mare continuitate în activitatea competițională, precum și pentru a se face o severă verificare a potențialului fizic, tehnic și al cunoștințelor mecanice ale combatanților. Deci sportivul care va avea o comportare bună și constantă de-a lungul celor 8 etape va intra în posesia titlului. Apoi, pentru a se stimula procesul de creștere a viitorilor performeri, se va acorda medalie de campion la juniori, aceștia urmînd să-și dispute întîietatea într-o clasă pînă la 400 cmc. În sfîrșit, în noul regulament al celei mai importante competiții interne a fost inclusă — cu intenția de a se depista elemente talentate — o probă rezervată posesorilor de motorete românești Mobra și Carpați, cu condiția ca aceștia să fie membri ai unei secții de motociclism și legitimați la forul de resort.

Prima etapă a campionatului pe anul 1971 va avea loc duminica viitoare în București, pe traseul de la Pantelimon, în organizarea F.R.M. și a clubului sportiv Metalul. Iată programul reuniunii inaugurale: 250 cmc. senioni, 500 cmc seniori, clasa pînă la 400 cmc juniori și clasa pînă la 75 cmc (motorete Carpați și Mobra). Primul start se va da la ora 10.

„PRIETENII NATURII" — PRIMA ORGANIZAȚIE SPORTIVĂ

(Urmare din pag. 1)

P. Constantinescu-Iași, Al. Dobrogeanu-Gherea și alții.

Ca urmare a acestei inițiative a P.C.R., PRIETENII NATURII își perfecționa mereu programul de acțiune, își întărea rîndurile, devenind, în scurt timp, cea mai puternică organizație pentru educația fizică a muncitorilor din România, condusă și îndrumată de către Partidul Comunist Român cu scopul de a deveni unul din izvoarele de energie ale maselor.

După recunoașterea legală a existenței sale de către oficialitățile vremii, grupările sportive muncitorești ce fiinșau deja au adoptat toate Statutul noii organizații, afiliindu-se la ea, la recunoașterea Comitetului ei Central, noua grupare sportivă purtînd denumirea de „Prietenii naturii". Unele grupări, însă, deși au aderat oficial la normele prevăzute de statut, și-au păstrat, totuși vechile denumiri — T.M.T.E.-Timișoara, A.M.T.E.-Arad, „Asociația sportivă a muncitorilor" din Deva, Gheorghieni etc., „Cercul sportiv"-Craiova, clubul „Jiul" din Lupeni. Dar, indiferent de titulatura sub care erau cunoscute, aceste organizații erau ale muncitorilor, constituind una din formele sub care se înfăptuia unitatea clasei muncitoare în jurul partidului și prin care se propaga cuvîntul său în mase.

Supraveghind îndeaproape legătura **Prietenilor naturii** cu partidul comunist, organele Siguranței consemnau în raportul lor că această organizație „nu e o simplă asociație sportivă din care face parte oricine dorește, ci o asociațiune din care nu pot face parte decît muncitorii organizați în sindicate și partidul comunist". De altfel, chiar din însuși Regulamentul și Statutul acestei organizații reiese fără nici un echivoc că din anul reorganizării sale și pînă în 1922 **PRIETENII NATURII a fost singura organizație de masă recunoscută de lege care a sprijinit activitatea P.C.R.**

SCHI

CÎTEVA CONCLUZII DUPĂ ÎNTRECERILE SPERANȚELOR

Recentele campionate naționale ale juniorilor și ale școlilor sportive ne-au prilejuit cîteva observații pe care — în speranța de a fi utile și edificatoare — socotim că este indicat să le consemnăm.

Numărul participanților (selecționați și invitați) la ambele competiții, de circa 150, este indiciul unui progres calitativ nemaiîntîlnit pînă acum. În același progres se află și aria de recrutare teritorială a finaliștilor, ponderea excesivă de pînă acum a Brașovului și Prahovei, topindu-se într-o participare din ce în ce mai largă a tuturor județelor montane: Hunedoara, Harghita, Suceava, Neamț, Caraș-Severin, care se află toate într-un progres evident, asaltînd vîrful clasamentelor schiului alpin și nordic.

Am putea spune — fără teama de a greși — **că prima etapă — cantitativă — a fost parcursă cu îmbucurătoare rezultate.** Urmează cea de a doua — cea calitativă — desigur mai grea și ca atare mai lentă în timp. Pe această linie vedem necesară o reconsiderare a mijloacelor, o restructurare organizatorică și metodică a căilor de pregătire.

Se știe, și din alte sporturi, și chiar din experiența schiului, că marile performanțe au început să se realizeze la virste din ce în ce mai mici. În mod practic, **juniorii mari pot și trebuie să atingă o valoare comparabilă cu a seniorilor.** Pentru a atinge acest plafon, pregătirea juniorilor, solicitările fizice, tehnice și tactice trebuie să devină egale, dacă nu chiar superioare seniorilor. **Orizontul pregătirilor va trebui să devină mai larg, închizînd în perimetrul său preocupări egale pentru coborîre, slalom special și uriaș.** Conținutul fiecărei ședințe este bine a fi mai tehnicizat, mai selectiv și mai pretențios. Aportul și criteriul cronometrului să fie decisiv în selecționarea și ridicarea fiecărei noi generații.

Concursurile în sine trebuie să devină mai dificile, rivalizînd prin spectaculozitate și grad de solicitare pe cele ale seniorilor sau pe cele internaționale. În acest mod vom obliga juniorii să se pregătească încă din țară la o valoare internațională. Primul început a și fost făcut. Slalomul special al campionatelor juniorilor, desfășurat pe pîrtia de sub teleferic, pe un traseu variat, și pretențios tehnic, poate deveni un model atît pentru celelalte discipline (uriaș și coborîre) cît și pentru concursuri și antrenamente. **Nu le facem un serviciu juniorilor organizîndu-le competiții de o ținută mediocră, făcîndu-le rabat la valoare și dificultăți.** Fără a mai vorbi că ocolind angajarea maximă, totală și variată, ne sustragem singuri de la adevăratele performanțe.

Calendarul intern și internațional al juniorilor trebuie să devină mai bogat și mai ales să asigure continuitatea integrîndu-se într-un circuit de schimburi și contacte obligatorii în cultivarea performanței. Renunțînd la acest principiu renunțăm de fapt la viitorul schiului, ceea ce nu este de dorit.

Și înainte de a încheia — fără pretenția de a fi epuizat bogata problematică a speranțelor schiului — este necesar să amintim de materiale și echipament. În primul rînd cele esențiale: schiuri, bastoane, ceară, legături. Actuala stare de lucruri — deși superioară anilor trecuți — este departe de a fi satisfăcătoare — în primul rînd pe plan calitativ — inferioară adversarilor străini pe care avem și dorința și posibilitățile de a-i întrece. Și pe care — pe unii — i-am și întrecut...

Mihai BIRĂ

cristianii...

● MUNȚII VÎRFUL CU DOR și FURNICA sînt din nou asaltați de schiorii alpini. Fruntașii se pregătesc intens pentru **„Cupa Federației"**, competiție ajunsă la a XIV-a ediție și care va avea anul acesta caracter internațional. Tot la Vîrful cu Dor au venit într-o tabără de pregătire 15 elevi-schiori. F.R.S.B. profitînd de vacanță pentru a perfecționa tehnica speranțelor schiului. Antrenorul federal I. Berindei și C. Tăbăraș sînt cei ce se ocupă de acești tineri.

● ȘI LA PIATRA ARSĂ este vie activitate. Aici funcționează, de duminică tabăra celor mai buni elevi-schiori ai probelor de fond și biatlonului. Tabăra, care va dura pînă la 14 aprilie, numără 40 de elevi, de care se ocupă (sub îndrumarea antrenorului federal C. Tiron), următorii antrenori: Șt. Stăiculescu, N. Burchi, Rodica Pall, Gh. Pișlea și I. Cimpoia.

● TOT LA POIANA BRAȘOV dar între 19 și 26 aprilie, se va ține și cursul de perfecționare al antrenorilor de la probele alpine, curs care va avea același scop.

● INTRE 15 și 20 APRILIE, la Poiana Brașov, **se va organiza un curs de perfecționare a antrenorilor și profesorilor de schi care se ocupă de fond și biatlon.** Vor fi luate în discuție metodele de pregătire folosite și se va urmări îmbunătățirea lor.

● BIATLONIȘTII SOVIETICI, fruntașii mondiali ai acestei tinere discipline a schiului, vor fi între 13 și 28 aprilie oaspeții stațiunilor noastre Poiana Brașov și Predeal. Ei vor face în acest timp un stagiu de pregătire comun cu biatloniștii noștri.

LUPTE

Turneul internațional de la Budapesta

PRIMA VERIFICARE A ANULUI A SATISFĂCUT PARȚIAL

Lotul olimpic de lupte greco-romane al țării noastre și-a început verificările din acest an, fiind prezent la sfîrșitul săptămînii trecute în capitala Ungariei, unde a participat la confruntările internaționale ale „CUPEI ELIBERĂRII". La înapoierea în țară am solicitat un interviu antrenorului federal ION CORNEANU.

— Pentru început v-am ruga să ne spuneți cum apreciați concursul de la Budapesta?

— Concursul a fost deosebit de „tare". Unii dintre campionii mondiali sau europeni, ca Ribalko și Grigoriev (U.R.S.S.), Silay (Ungaria) nu s-au clasat nici măcar în primele trei locuri, iar alți reputați luptători au fost eliminați după două sau trei meciuri. Nivelul tehnic a fost foarte ridicat. Nu-mi amintesc să se fi terminat vreo partidă fără ca învingătorii să nu fi acumulat puncte tehnice. De altfel, arbitrii au dictat numeroase descalificări chiar după numai o repriză dacă luptătorii n-au executat procedee tehnice. N-au fost scutiți de asemenea grave verdicte nici campionii mondiali Krumov (Bulgaria) și Silay.

— Cu toate acestea Berceanu și Neguț au urcat pe prima treaptă a podiumului, iar Martinescu l-a secundat pe învingătorul de la categoria sa fără să piardă vreun meci. Cum au luptat ei și ceilalți sportivi români?

— Într-adevăr, **Berceanu, Neguț** și **Martinescu** au dat deplină satisfacție. România, excepțînd Ungaria, a fost singura țară cu două locuri întîi. În schimb, tinerii introduși în formație, **Ion Păun, Iosif Bender, Stelian Șerban** și **Roman Codreanu** n-au corespuns decît în privința pregătirii fizice. Să fie clar: nu așteptam ca ei să realizeze performanțe, mai ales atunci cînd au întîlnit luptători de mult consacrați. Dar acești tineri au fost lipsiți de curaj și n-au inițiat procedee tehnice deși cunosc foarte multe. Dintre ei Păun, în care îmi puneam speranțe să-l dubleze pe Baciu, m-a dezamăgit. De cînd a plecat de la Cîmpulung Muscel, devenind bucureștean, se prezintă într-o scădere de formă îngrijorătoare. Nesatisfăcător a luptat și **Gh. Stoiciu.**

— Dar cei de la „libere"?

— La Budapesta au fost trimiși doar trei din lotul de lupte libere. **Poalelungi** și **Pancă** au fost eliminați după două meciuri, iar **Dumitru** în cel de-al treilea...

— O ultimă întrebare: cînd susține lotul olimpic de greco-romane următoarea verificare?

— Săptămîna viitoare. Echipa clubului **Dinamo București**, în care sînt o parte dintre luptătorii acestui lot, va participa la o importantă competiție în **Cehoslovacia**, iar ceilalți în **Bulgaria**, la tradiționalul turneu **„Nikola Petrov"**.

Costin CHIRIAC

Începe un nou sezon competițional pentru rutieri! Astăzi, pe șoseaua spre Căiărași, cicliștii vor alcătui din nou plutonul creator de faze dinamice. Competiția de debut este „Cupa Steaua"

Foto: N. DRAGOȘ

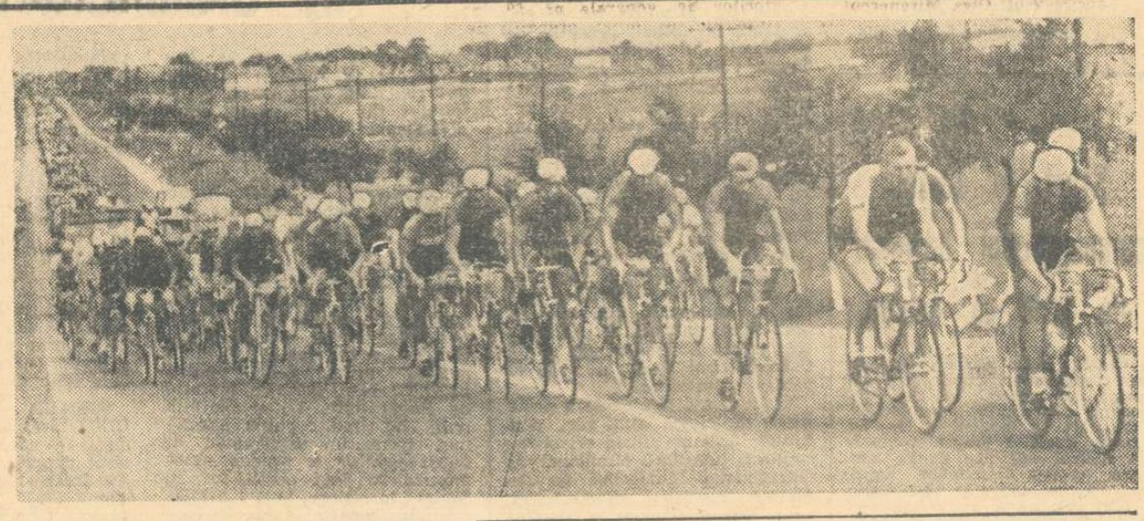

CICLISM

ASTĂZI, START ÎN „CUPA STEAUA"

Astăzi, la ora 15,30, se dă startul în prima competiție ciclistă de fond a anului (pe etape) — „CUPA STEAUA". La întrecerea organizată de clubul sportiv Steaua vor participa toți rutierii fruntași din țara noastră. Va fi interesant de urmărit, îndeosebi, evoluția membrilor loturilor naționale, revenite recent în țară după participarea la întrecerile din Algeria și Bulgaria.

Iată programul desfășurării etapelor:

ETAPA I — **miercuri:** București — Călărași (pînă la km 66,5) — București, 110 km. Start și sosire la km 11,5.

ETAPA A II-A — **joi:** București — Oltenița — București, 110 km. Start și sosire de la km. 13.

ETAPA A III-A — **vineri:** București — Ploiești — București, 120 km. Start și sosire la km 7.

La această competiție se alcătuiește numai clasamentul individual, astfel că alergătorii — scăpați de grijile tacticii de echipă — vor putea să lupte pentru șansa lor, pentru mărirea mediei orare.

TIR

PREGĂTIRI PENTRU BALCANIADĂ

Între 2 și 23 aprilie va avea loc la Sofia cea de a V-a ediție a întrecerilor balcanice de tir la arme cu glonț și la pistol. Loturile, atît cele de seniori cît și cele de juniori, sînt în curs de definitivare. Totuși, o serie de trăgători, componenți mai vechi ai loturilor ca și aceia care în acest început de sezon au realizat rezultate bune, se pot considera de pe acum incluși în echipele reprezentative pentru Balcaniadă. Este cazul lui **P. Șandor, Gh. Vasilescu, M. Ferecatu** (la pușcă), **D. Iuga, M. Roșca, I. Tripșa, V. Atanasiu** (la pistol viteză), **Edda Baia, Veronica Stroe, Ana Goreti** (la armă standard femei).

CONCURSUL STUDENȚILOR DIN CAPITALĂ

Recent au avut loc întrecerile finale ale campionatului universitar, centrul București. La confruntarea de pe poligonul „Tineretului" s-au întrecut numeroși studenți la armă sport 3x20 și 3x10 focuri. Competiția a fost cîștigată de reprezentanții I.E.F.S.-ului.

Iată rezultatele — **armă sport 3x20 f** (fete și băieți): **1. M. Axente (I.E.F.S.) 505 p, 2. Mariana Bivolaru (I.E.F.S.) 480 p, 3. Eugenia Fieșeru (I.E.F.S.) 405 p. Armă sport 3x10 f. fete: 1. Ana Smeu (I.E.F.S.) 210 p, 2.** Margareta Magopati (I.E.F.S.) 205 p, 3. Iuliana Benedet (I.M.F.) 204 p; **băieți: 1. M. Titischneider (Politehnica) 240 p, 2. R. Georgescu** (Politehnica) 219 p, 3. N. Buzduga (I.E.F.S.) 215 p. Pe echipe: 1. I.E.F.S. 56 p, 2. Politehnica 20 p, 3. I.M.F. 15 p.

Finala pe țară a campionatelor universitare se va disputa la Cluj, în zilele de 23, 24 și 25 aprilie.

T. R.

Finale ale campionatelor individuale

273 DE TINERI LA CLUJ

În sala Armatei din Cluj au început marți întrecerile celei de a doua ediții a campionatelor republicane individuale de lupte libere rezervate tineretului. La competiție s-au prezentat 273 de sportivi din 21 de județe. Iată cîteva rezultate: **cat. 48 kg:** T. Sabău (Oradea) b.t. Gh. Gheorghe (Steaua), H. Kalapaci (Odorhei) b.t. D. Coman (Brăila); **cat. 52 kg:** I. Arapu (Steaua) b.t. A. Godeanu (Orșova), E. Bijhogeaca (Deva) b.t. Gh. Bucur (Craiova); **cat. 57 kg:** Fl. Moț (Steaua) b.t. N. Roman (Cluj), Gh. Dobrănel (Brașov) b.t. C. Greblus (Tîrgoviște), **cat. 62 kg:** N. Dorobanțu (Rapid Buc.) b.t. V. Mîndru (Orșova), V. Ghiorghiu (Galați) b.t. C. Zenier (Lugoj), Al. Radanschi (Satu Mare) b.t. I. Corsei (Suceava).

CONCURENȚĂ MARE LA ÎNTRECERILE DE LA BRAȘOV

Aflate la a treia ediție, finalele campionatelor școlilor profesionale la lupte, ce se desfășoară la Brașov, înregistrează de la an la an o lărgire a ariei de reprezentare a luptătorilor din toate județele țării și, ceea ce este mai îmbucurător, o simțitoare creștere valorică. Este suficient să amintim de **Stelian Popescu**, campion european de juniori pe 1970 la cat. 75 kg la libere, care acum, la Brașov, a trebuit să folosească toate cunoștințele tehnice pentru a cîștiga meciurile pe care le-a avut de susținut. Nu a scăzut valoarea sa, ci concurența a devenit mai mare. Același lucru se petrece la toate categoriile. Azi vor fi desemnați campionii.

M. B.

VOLEI

TURNEUL FINAL AL CAMPIONATULUI MASCULIN

Echipele finaliste ale campionatului masculin de volei mai au de susținut doar partidele unei singure etape, după care se va trage cortina și peste această ediție. Campioana este deja cunoscută — Steaua. Pînă la analiza mai detaliată a comportării echipelor, ne vom rezuma, în rîndurile de față, la cîteva constatări prilejuite de evoluțiile celor patru formații în partidele susținute pînă acum.

Steaua, așa cum am arătat mai înainte, este de mult campioană. O campioană a omogenității perfecte, atu prin care s-a salvat din multe situații critice. Este drept, misiunea ei a fost ușurată și de faptul că adversarele au manifestat mai multă eterogenitate în sextete.

Dinamo este echipa care ne oferă speranțe într-o eventuală ascensiune valorică foarte apropiată. Afirmăm aceasta, gîndindu-ne la faptul că ea beneficiază de cîteva autentice talente (**Oros** — poate cel mai bun jucător al turneului final, judecînd după tot lui în toate compartimentele — **Dumănoiu, Codoi**) ca și de jucători mai experimentați ca **Schreiber** — care, deși accidentat de la începutul turneului, și-a adus o contribuție substanțială la jocul echipei — **Tîrlici, Vraniță.**

Rapidul s-a comportat sub nivelul așteptărilor. Giulești-enii au fost autorii celor mai numeroase greșeli, pornind chiar de la executarea serviciului pe care l-au „forțat" în intenția de a obține puncte și, ca urmare, execuția lui a fost de cele mai multe ori defectuoasă, irosind posibilitățile de a acumula puncte pe care și le-au creat cu prețul a mari eforturi în lupta la fileu. Echipa trăiește mai mult prin omogenitate și nu prin valoarea individuală a jucătorilor. Omogenitatea ei nu a atins, însă, nivelul Stelei, dar chiar dacă va ajunge la acest nivel nu va însemna prea mult pentru voleiul nostru.

Politehnica Galați a strălucit pînă acum îndeosebi prin blocaj, datorită taliei mai înalte a jucătorilor. Concentrarea insuficientă, însă, în unele momente decisive, atît în apărare cît și în atac a dus la ratarea unor situații favorabile. Este și cazul partidei cu Steaua, pe care au abordat-o cu conștiința că sînt învinși aprioric. Este adevărat, că la acest insucces a contribuit și lipsa de inspirație în conducerea echipei. De pildă, nu s-a persistat în ideea jocului cu 5+1 care în seturile III și IV își dovedise eficacitatea. **Dragoș Popescu**, un ridicător care a fost util, trebuia totuși schimbat atunci cînd ajungea pe fileu cu Stere, mult mai înalt, cu posibilități de blocare superioare.

JOCURI FRUMOASE ÎN TURNEUL JUNIORILOR

BACĂU, 6 (prin telefon, de la corespondentul nostru). În fața unei numeroase asistențe, echipele școlilor sportive din Sibiu și Cluj au furnizat una din cele mai frumoase partide din cadrul turneului final al juniorilor. Sibianca **Marilena Milea** și-a condus magistral echipa spre o meritată victorie. Clujencele nu au putut obține decît un singur set, dar au meritul că au contribuit la realizarea unui spectacol voleibalistic de calitate. Scor: **3—1 (13, —12, 8, 14)** pentru Sibiu.

O partidă care a reținut atenția spectatorilor a fost și cea furnizată de formațiile masculine ale **Șc. sp. Sibiu** și **Viitorul Bacău.** După ce au condus cu 2—0 la seturi, sibienii au cedat pasul pierzîndu-le pe următoarele 3 la diferențe categorice. Așadar, **3—2 (—11, —11, 2, 5, 4)** pentru Viitorul.

ALTE REZULTATE, masculin: Rapid—Șc. sp. Buzău 3—1 (9, —7, 4, 9), Liceul Militar Cîmpulung—Liceul Andrei Mureșanu Dej 0—3 (—12, —10, —14), Rapid — Șc. sp. Caransebeș 3—0 (7,7,3), Șc. sp. Buzău—Șc. sp. Cluj 3—0 (7, 6, 7), **feminin:** Șc. sp. Sibiu—Șc. sp. Timișoara 3—1 (10, 4, —8, 13), Șc. sp. Sibiu—Șc. sp. Timișoara 3—1 (10, 4, —8, 13), Șc. sp. P. Neamț—Șc. sp. Constanța 3-0 (3, 5, 2).

Începînd de astăzi se dispută jocurile pentru locurile 1—4 și 5—8.

Ilie IANCU

REZULTATE DIN DIVIZIA B

În divizia B s-au disputat partidele etapei a 17-a. Iată rezultatele înregistrate:

FEMININ, **seria I:** Medicina Tg. Mureș — I.T.B. Informația 1—3, Drapelul roșu Sibiu — Viitorul Bistrița 3—0, Voința Oradea — Voința M. Ciuc 1—3, Voința Brașov — Voința Zalău 3—0; Sănătatea Arad—Spartac 3-2; **seria a II-a:** Constructorul — Viitorul 3—1, A.S.E. — Flacăra roșie 1—3, Sănătatea Ploiești — Progresul București 0—3, Universitatea Iași — Universitatea București 0—3, Electromotor Pitești — Politehnica Galați 1—3, Voința Constanța — Sănătatea Tîrgoviște 3—0.

MASCULIN, **seria I:** Voința București — Voința Arad 1—3, Progresul — Universitatea Timișoara 3—0, C.F.R. Timișoara — Industria sîrmei C. Turzii 3-0, A.S.A. Sibiu — Alumina Oradea 3—2, Politehnica Brașov — C.F.R. Cluj 3—2; **seria a II-a:** Electra — Medicina 3—0, Electroputere Craiova — Aurora 3—1, Universitatea București — Universitatea Craiova 1—3, Politehnica Iași — Farul 3—0, Siderurgistul Galați — Relonul Săvinești 1—3.

RUGBY

ACEȘTIA SÎNT CEI 15...

(Urmare din pag. 1)

această linie este Răscanu, foarte percutant și cu o mare intuiție a fazelor.

Antrenorul Petre Cosmănescu ne-a prezentat celelalte compartimente:

— Bărgăunaș rămîne definitiv în locul lui Florescu, accidentat. Nu avem o altă soluție, cu toate că actualul titular mai trebuie să-și retușeze unele deficiențe în ceea ce privește viteza, precizia și lungimea pasei. Rezervă, Mihai. Bărgăunaș va avea coleg de linie pe Nicolescu, jucător sobru, cu un remarcabil plasament.

— Cum rămîne cu cuplul de centri Dragomirescu — Nica?

— Fără contracandidați, deși ambii n-au plasat la nivelul valorii lor. Contăm însă pe bogata lor experiență și desigur pe perspectiva de a-și aduce o contribuție considerabilă la transformarea loviturilor de pedeapsă.

— Se confirmă validitatea lui Teleașă?

— Da, la ora aceasta este complet restabilit. Pentru cel de-al doilea post-aripă ne-am fixat asupra lui Suciu, jucător rapid cu o mare rezistență. Cît privește fundașul, l-am preferat pe Durbac, activ și penetrant, care reușește să se intercaleze tot mai mult în jocurile treisferturilor. Ca rezervă va figura Simion.

15-le României va susține astăzi pe stadionul Tineretului, începînd de la ora 14,45, un meci de verificare. Parteneră — echipa Sportul studențesc fruntașă a diviziei B.

ACȚIUNI ÎN SPRIJINUL PERFECȚIONĂRII CADRELOR SPORTIVE

În continuarea acțiunii întreprinse în domeniul perfecționării cadrelor, acțiune sprijinită de Biroul C.N.E.F.S., astăzi se organizează de către C.J.E.F.S. Arad o consfătuire cu specialiștii din județ. În cadrul acestei consfătuiri, tov. conf. dr. Emil Ghibu, vicepreședinte al C.N.E.F.S., va prezenta probleme actuale ale sportului școlar și ale antrenamentului sportivilor de performanță, expunere ce va fi urmată de filme metodice.

În săptămîna viitoare o astfel de acțiune va fi organizată și de C.J.E.F.S. Sălaj.

Reamintim că recent C.J.E.F.S. Timiș a organizat două asemenea acțiuni, cu expuneri făcute de tov. Emil Ghibu și tov. Ion Kunst-Ghermănescu, care au fost deosebit de apreciate de profesorii de educație fizică și antrenorii din județ.

- FOTBAL -

FOTBALUL ŞI PERMANENTELE SALE CONTROVERSE...

dintre sute de rapoarte

Cercetînd rapoartele observatorilor federali, ne-am oprit întotdeauna, în primul rînd, la cele privind meciurile în jurul cărora s-au făcut mai multe discuţii, fie că ele s-au referit la unele aspecte disciplinare, fie că a fost vorba de probleme de arbitraj, de faze controversate: lovituri de la 11 metri, goluri, poziţii de ofsaid etc.

În consecinţă, de data aceasta, am vrut să cunoaştem, înainte de toate, opinia observatorului federal **Ştefan Socaciu** asupra arbitrajului lui Gh. Limona, în meciul Dinamo — Progresul, pus în discuţie de presă, ca urmare a fazei în care Raksi a fost trîntit în careu, fără ca arbitrul să intervină. Cronicarul nostru şi-a exprimat părerea că a fost vorba de o infracţiune, care trebuia sancţionată cu o lovitură de la 11 metri. Revista „Fotbal", care apare azi, vede la fel lucrurile. De asemenea, ziarul „Informaţia Bucureştiului", fără să facă trimiterea la articolul de regulament, arată că Raksi a fost trîntit în careu. Concluzia nu poate fi, deci, decît aceeaşi: se impunea lovitură de pedeapsă.

Observatorul federal nu aminteşte de loc despre această fază, ceea ce înseamnă că, pentru el, n-a existat nici un fel de infracţiune. De altfel, arbitrajul lui Gheorghe Limona este notat cu 8, în contrast cu cele două stele din ziarul nostru, cu nota 6 din revista „Fotbal" şi cu aprecierea că partida „s-a bucurat, din păcate, de slabul arbitraj prestat de Gh. Limona" — citat din ziarul „România liberă".

Ne mulţumim să semnalăm această diferenţă de păreri, pe care, cu siguranţă, o vom întîlni şi la alte meciuri. Poate că ecoul unui meci s-ar stinge mult mai repede dacă toată lumea ar fi de aceeaşi părere. Şi, în felul acesta, ar dispărea „problemele" de după meci, adesea mai pasionante decît meciul în sine! Ne exprimăm, totuşi, mirarea că raportul nu relevă decît două abateri disciplinare — protestele lui Măndoiu la deciziile arbitrului şi jocul dur al lui Viorel Popescu — în timp ce partida a oferit, din păcate, şi alte secvenţe negative: jocul periculos al lui Ştefan şi Sălceanu (fapte semnalate în foaia de arbitraj), precum şi manifestările „nervoase" ale lui Dumitrache. Observatorul federal confundîndu-se cu preşedintele Comisiei de disciplină ar fi trebuit, gîndim, să ne pună la curent cu opinia sa asupra acestor aspecte.

Aproape toate celelalte rapoarte cuprind menţiuni favorabile la adresa arbitrajelor, a disciplinei în terenul de joc şi a atitudinii publicului. Un exemplu în această privinţă este raportul privind meciul de la Timişoara, unde nu s-a întîmplat nici cel mai mic incident. În schimb, observatorul federal **Ion Pişcarac** a fost impresionat neplăcut de încercările lui Moldoveanu (Politehnica Iaşi), un vechi „client" al Comisiei de disciplină, de a-şi lovi adversarii.

Să reţinem, în finalul acestor rînduri, însemnările unui alt delegat al Federaţiei, **Ştefan Wetzer**, despre atmosfera care a existat în tribune la meciul Jiul — Universitatea Craiova, atît de important pentru prima echipă: **„Publicul local a avut o atitudine foarte sportivă, însă publicul venit din Craiova a fost foarte gălăgios".**

Jack BERARIU

Sîmbătă, pe „Republicii"

PROGRESUL — FAREL

Meciul Progresul — Farul, din etapa a XX-a a campionatului diviziei A, se va disputa sîmbătă, de la ora 16,30, pe stadionul Republicii. În deschidere, de la ora 14,30, se vor întîlni echipele de tineret-rezerve ale celor două cluburi.

MANTA — PAUZĂ PÎNĂ JOI

În urma loviturii primite la meciul de duminică, portarul Progresului, Manta, nu a suferit decît o uşoară comoţie. Encefalograma efectuată a determinat pe medici să-i acorde scutire de antrenament pînă joi. Aşadar, nimic grav.

Punctul de vedere al clubului U.T.A....

...ÎN CAZUL FLORIAN DUMITRESCU

Mihai Florea, preşedintele clubului U.T.A.: „Recent au fost luate o serie de măsuri disciplinare, pentru diferite abateri, săvîrşite de mai mulţi fotbalişti ai clubului nostru. Printre ei, şi Florian Dumitrescu, sancţionat pentru motivul de a fi vrut să lovească un adversar în partida cu „U" Cluj. Dumitrescu mai primise o sancţiune pentru aceleaşi „maniere" şi după jocul cu Jiul, dar el n-a înţeles spiritul măsurilor luate de club şi a devenit foarte refractar. A venit la mine spunîndu-mi că vrea să plece de la U.T.A. deoarece a fost sancţionat, anunţînd drept primă dovadă a intenţiilor sale neprezentarea la jocul de duminică, de la Ploieşti. Joi, a participat la jocul de pregătire a echipei. N-a mai venit însă la plecarea spre Ploieşti. A plecat luni, la Bucureşti, la lotul olimpic, de unde îl aşteptăm mîine. Clubul n-a luat încă nici o măsură concretă, n-a fost vorba de nici o suspendare pe un an, cum s-a zvonit, pentru că n-am vrut să ne pripim, să judecăm în lipsa... celeilalte părţi. Vom căuta să rezolvăm cazul acesta după întoarcerea sa, în modul cel mai principial, în spiritul fair-play-ului".

CLASAMENTUL RETURULUI DIVIZIEI A

1.	RAPID	4	3	1	0	4—0 7
2.	Steaua	4	2	2	0	4—0 6
3.	U.T.A.	4	2	2	0	5—3 6
4—5.	F.C. Argeş	4	2	1	1	7—6 5
4—5.	Farul	4	2	1	1	4—3 5
6.	Dinamo	4	1	2	1	6—3 4
7.	Progresul	4	2	0	2	6—5 4
8.	CFR Tim.	4	1	2	1	3—3 4
9—11.	Politehnica	4	1	1	2	4—4 3
9—11.	Univ. Craiova	4	1	1	2	4—4 3
9—11.	Steagul roşu	4	1	1	2	4—4 3
12.	„U" Cluj	4	1	1	2	2—3 3
13.	Petrolul	4	1	1	2	3—5 3
14.	Sport Club Bacău	4	1	1	2	3—7 3
15.	C.F.R. Cluj	4	1	1	2	3—8 3
16.	Jiul	4	1	0	3	2—6 2

ETAPA A 19-a ÎN CIFRE

După consumarea partidelor etapei a 19-a, în actualul campionat s-au înscris 355 goluri. Cele 15 goluri ale etapei (cu o medie de 1,87 goluri de meci) au fost marcate de 4 mijlocaşi (4 goluri) şi 10 atacanţi (11). De remarcat că la Piteşti s-au marcat 5 goluri, adică 33,33% din totalul golurilor acestei etape.

În 7 din cele 8 partide ale acestei etape situaţia la pauză a fost egală (6 scoruri de 0—0 şi 1 de 1—1), doar la Piteşti, gazdele reuşiseră să se impună: 3—0.

Cavalerii fluierului care au condus partidele etapei a 19-a au primit 36 de stele. 6 au primit 5 stele, Em. Vlaiculescu 4 stele, iar Gh. Limona 2 stele.

Media notelor echipei etapei a fost de 9,09.

Cele mai mari note în această etapă le-a primit Progresul — 95 p. (cu o medie de 8,63, care reprezintă cea mai mare medie obţinută de o echipă în acest campionat), iar cele mai mici note le-au primit C.F.R. Cluj şi Politehnica Iaşi — fiecare cîte 70 p. (medie 6,36). Cea mai bună apărare: Progresul — 43 p. (8,60); cea mai bună linie de mijloc: Progresul — 19 (9,50); cel mai bun atac Farul — 35 p. (8,75).

Cronicarii ziarului nostru au acordat în această etapă 4 note de 10, 18 note de 9, 48 note de 8, deci un total de 70 de note peste 8, ceea ce reprezintă 37,83% din totalul notelor acordate (185). Hriţcu şi Sorin Bretan au primit nota 4.

Pe baza notelor acordate în această etapă, clasamentul constant-valoric, după 19 etape, se prezintă astfel: 1. POLITEHNICA IAŞI 1496 p. (Ianul 148), 2. Steagul roşu 1434 p. (ADAMACHE 151), 3. Farul 1473 p. (Antonescu 142) 4. Dinamo 1473 (R. Nunweiller 145), 5. Rapid 1471 p. (Lupescu 133), 6. „U" Cluj 1461 p. (Creţu 138), 7. Universitatea Craiova 1455 p. (Deselnicu 149), 8. F. C. Argeş 1444 p. (Vlad 140), 9. Petrolul 1437 p. (Gruber şi Mocanu 139), 10. C.F.R. Cluj 1434 p. (Cojocaru 138), 11. U.T.A. 1422 p. (Pojoni 145), 12. S. C. Bacău 1418 p. (Ghiţă 148), 13. Steaua 1417 p. (Vigu 133), 14. Jiul 1398 p. (Libardi şi I. Constantin 127), 15. C.F.R. Timişoara 1374 p. (Mehedinţu 131), 16. Progresul 1364 p. (Măndoiu 142).

Situaţia în Trofeul Petchovschi", după 19 etape, este următoarea: 1. Cluj 8,84 2. Ploieşti 8,70. 3. Constanţa 8,60, 4. Petroşani 8,50, 5. Bucureşti 8,47, 6. Timişoara 8,44, 7. Bacău 8,11, 8. Arad 8,00, 9. Piteşti 7,66, 10. Craiova 7,60, 11. Iaşi 7,40, 12. Braşov 5,66.

Partidele etapei a 19-a au fost urmărite de peste 120 000 de spectatori

Adrian VASILESCU

CAMPIONATUL ECHIPELOR DE TINERET-REZERVE

1.	PETROLUL	19	13	3	3	34—18 29
2.	„U" Cluj	19	13	2	4	37—19 28
3.	Steaua	19	11	4	4	33—21 26
4.	Politehnica	19	11	2	6	24—20 24
5.	Dinamo	19	8	7	4	24—12 23
6.	S.C. Bacău	19	9	3	7	33—20 21
7.	Univ. Cv.	19	6	9	4	27—22 21
8.	Rapid	19	8	4	7	28—23 20
9.	Progresul	19	6	5	8	22—23 17
10.	U.T.A.	19	4	8	7	19—30 16
11.	Jiul	19	6	3	10	17—29 15
12.	Steagul roşu	19	6	3	10	22—34 15
13.	F.C. Argeş	19	6	2	11	25—30 14
14.	CFR Tim.	19	4	6	9	15—25 14
15.	CFR Cluj	19	3	5	11	16—33 11
16.	Farul	19	4	2	13	15—32 10

ARBITRII MECIURILOR ETAPEI A XX-a

DIVIZIA A

Steagul roşu — „U" Cluj: C. BARBULESCU, ajutat la linie de E. Martin şi M. Buzea (toţi din Bucureşti);

Progresul — Farul: O. COMŞA, ajutat de N. Mogoroaşe şi S. Mataizer (toţi din Craiova);

U.T.A. — Rapid: S. MUREŞAN (Turda), ajutat de T. Gaboş şi V. Trifu (Baia Mare);

Univ. Craiova — Petrolul: A. PÎRVU, ajutat de A. Grigorescu şi N. Cătănoiu (toţi din Bucureşti);

Politehnica — F.C. Argeş: C. NICULESCU, ajutat de M. Bică şi A. Münich (toţi din Bucureşti);

Dinamo — C.F.R. Timişoara: O. ANDERCO (Satu Mare), ajutat de S. Marian (Sighişoara) şi I. Soos (Tg. Mureş);

C.F.R. Cluj — Jiul: V. DUMITRESCU, ajutat de Gh. Vasilescu I şi G. Motorga (toţi din Bucureşti);

Sport club Bacău — Steaua: I. CÎMPEANU (Cluj), ajutat de E. Călbăjos (Cluj) şi I. Barbu (Aiud).

DIVIZIA B

SERIA I

Dunărea Giurgiu — Ceahlăul P. Neamţ: V. PĂDUREANU, ajutat de H. Bezen şi I. Dumitrescu (toţi din Bucureşti);

A.S. Armata Tg. Mureş — S.N. Oltenita: N. CURSARU, ajutat de R. Avramescu şi N. Moroianu (toţi din Ploieşti);

Flacăra Moreni — Metalul Tîrgovişte: G. DRAGOMIR, ajutat de G. Dumitru şi I. Doncea (toţi din Bucureşti);

C.F.R. Paşcani — Metrom Braşov: N. RAINEA (Bîrlad), ajutat de E. Păunescu (Vaslui) şi D. Munteanu (Bîrlad);

Metalul Bucureşti — F.C. Galaţi: S. NICOLAU, ajutat de A. Pilosian şi N. Grozavu (toţi din Constanţa);

Portul Constanţa — Poiana Cîmpina: G. POPOVICI, ajutat de M. Hanganu şi S. Marin (toţi din Bucureşti);

Progresul Brăila — Sportul studenţesc Bucureşti: M. ROTARU, ajutat de V. Naumcef şi I. Ciolan (toţi din Iaşi);

Politehnica Galaţi — Ştiinţa Bacău: P. SOTIR, ajutat de P. Poagă şi I. Roibănescu (toţi din Bucureşti).

SERIA a II-a

U.M. Timişoara — Minerul Anina: C. POP (Hunedoara), ajutat de M. Ostaficiu (Deva) şi I. Ştefăniţă (Hunedoara);

C.S.M. Reşiţa — Politehnica Timişoara: I. HRISAFI, ajutat de N. Gheorghe şi D. Iordache (toţi din Bucureşti);

Gloria Bistriţa — Electroputere Craiova: I. RUS, ajutat de S. Ignat şi E. Lukacs (toţi din Tg. Mureş);

Metalurgistul Cugir — Crişul Oradea: G. POP, ajutat de M. Roman şi C. Braun (toţi din Braşov);

Olimpia Oradea — Minerul Baia Mare: Z. SECSEI, ajutat de I. Bartha II şi L. Pastor (toţi din Tg. Mureş);

Vagonul Arad — Olimpia Satu Mare: S. DRĂGULICI, ajutat de M. Biolan şi V. Ionescu (toţi din Tr. Severin);

C.S.M. Sibiu — C.F.R. Arad: M. MARINCIU, ajutat de I. Chirită şi V. Gligorescu (toţi din Ploieşti);

Corvinul Hunedoara — Gaz metan Mediaş: V. TOPAN (Cluj), ajutat de D. Ofenberg şi N. Fomotescu (ambii din Tg. Mureş).

„OLIMPICII" între repaus total şi critici... filmate

Meciul de pe „Dinamo" s-a terminat de puţin timp. Cu greu îşi fac loc printre cei rămaşi să strîngă mîna jucătorilor sau să-i şfichiuiască cu ironiile nemulţumirii, **Constantinescu, Cheran, Sălceanu şi Beldeanu.** Cei trei dinamovişti — călcînd pe jăratecul amărăciunii, Beldeanu — purtînd povara dulce a celui mai bun de pe teren. Toţi patru, însă, apucînd acelaşi drum, poposind spre înserat în acelaşi loc, acolo unde pînă miercuri trebuie să uite ce a fost şi să ţină minte numai ce au de făcut în faţa echipei Eintracht Braunschweig: lotul olimpic.

Cele 5 puncte — zestre de aur, agonisită de F. C. Argeş în ultimele trei partide — au fost savurate de piteştenii **Olteanu şi Vlad** în maşina ce gonea pe şoseaua fără borne kilometrice care leagă Piteştiul de Bucureşti. Într-un colţ, **Ghiţă**, îngerul păzitor al băcăuanilor, făcea haz de necaz **„pentru că aşa sînt eu; n-am să plîng decît cînd am să-mi pun ghetele-n cui. Pînă atunci, mai am destul timp să mă gîndesc dacă de necaz sau de bucurie...".**

Ploieştenii **Bădin şi Dincuţă** vor fi mulţumit cerului că din Ploieşti a plecat, o dată cu ei, doar arădeanul **Popovici**, căci numai aşa au putut avea şi ei cîştig de cauză (barem pînă la Bucureşti, căci aci Popovici a căpătat întăriri: **Florian Dumitrescu**, singurul component al lotului care n-a evoluat în etapa de duminică).

Doar braşovenii Ivăncescu şi Györfi n-au avut probleme; de acest „sector" se ocupă antrenorul lor şi, totodată, al lotului, **Valentin Stănescu.** Iar **Cuperman**, singurul reprezentant al echipelor studenţeşti printre „olimpici", plecat de la Cluj, se rătăcise pe căile nevăzute ale aerului şi luni la ora 16 nu poposise încă la Snagov...

DIN FEBRA ETAPEI...

...deci, în incubatorul Snagovului, acolo unde trebuie să se plămădească golurile calificării. Îi ascultam şi îi priveam pe aceşti băieţi care n-au fost îmbrăcaţi în haine de stradă decît în orele drumului între etapă şi lot. Nici măcar n-au avut timpul necesar să se detaşeze de rezultatele în sine, purtîndu-le cu ei, în ei. **Constantinescu,** portarul fostului lider, îmi spune, privind cum caricaturistul Clenciu îl desena pe Beldeanu, cel care le-a dat dinamoviştilor lovitura de graţie: **„După aspectul reprizei secunde, meritau să cîştige".**

Cheran, cel care privindu-şi coechipierii de pe margine — abia s-a restabilit după scoaterea ghipsului — este mai critic, mi-l arată pe Sălceanu şi spune tare, ca şi acesta să-l audă: **„El ne-a pierdut meciul, cu ratările lui din 5 metri!"** Iar **Sălceanu,** cu chipul lui de Nică al Petrii din Humuleşti, se scuză, pasă-mi-te în glumă, dar necăjit nevoie mare: **„Şi să fac bădiţă, dacă golul n-are lipişi...".**

În timp ce **Florian Dumitrescu** ne lămurea de ce n-a făcut deplasarea cu U.T.A. la meciul cu Petrolul, îl aud pe **Ghiţă** aflat pe malul lacului, cum îl refuză pe fotoreporterul nostru: **„Nu pozez, dom'le! Ce, să zică oamenii că pescuiesc cele patru goluri de la Piteşti?!"**

ŞI, TOTUŞI, LA 18 APRILIE...

...aceşti băieţi, desprinşi din zbuciumul şi iluziile care-i animă săptămînă de săptămînă, vor trebui să alcătuiască o echipă omogenă, vivace, penetrantă, capabilă de o intensă concentrare (dar nu inhibare!).

După ce pe uliţa lotului olimpic s-au perindat mulţi jucători, iată că indisponibilităţi de ultimă oră au intervenit din nou: Iordănescu şi Angelescu — întinderi musculare la picior, Dinu — desprindere musculară la abdomen. **Dr. N. Stănescu a promis recuperarea giuleşteanului.**

Să vă mai spun, stimaţi cititori, că luni, la Snagov, a fost zi de recuperare totală? Dar că ieri, după antrenamentul de rigoare, proiectarea celor două filme realizate în timpul ultimelor partide de verificare a lotului, a fost, în fapt, cea mai obiectivă analiză, cu puternice accente critice la adresa olimpicilor? Doar azi este ultimul test, mîine trebuind să fie anunţată la F.I.F.A. lista celor 22 de jucători în vederea meciului cu Albania. Şi vineri, toţi vor intra iar, în febra campionatului...

Paul SLĂVESCU

Duel indirect la... peşte, între Sălceanu şi Vigu, Arbitrul Vlad, Ivăncescu şi Cheran

Foto: THEO MACARSCHI

După ratarea calificării reprezentativei de juniori în turneul U.E.F.A.

DESPRE UN INSUCCES ŞI CAUZELE LUI

De duminică seară, după meciul retur cu Bulgaria, un lucru e cert: **„juniorii români, participanţi în grupa a IV-a preliminară a turneului U.E.F.A., au ieşit, şi practic şi teoretic, din cursa calificărilor, mai înainte ca ea să se fi încheiat.** Tot ceea ce mai poate obţine formaţia noastră, în ultima ei evoluţie, duminică, la Bolu, cu Turcia, este doar un loc doi (firească, în eventualitatea unei victorii), care îi va permite, automat, să ia parte la turneul final — ediţia 1972, cu loc de desfăşurare în Spania.

Cum spuneam şi în numărul nostru de ieri, nu vom face un capăt de ţară din acest insucces, atît pentru faptul că formaţia aliniată la start a fost una dintre cele mai tinere din istoria participărilor româneşti la turneul U.E.F.A. (4 componenţi ai echipei au drept de joc şi pentru ediţia 1972), cît şi pentru acelă (consecinţă logică) că nici F.R.F. nu şi-a propus calificarea cu orice preţ. **„Va fi mai important pentru noi în actualul stadiu de dezvoltare a fotbalului românesc, dacă din cei 11 băieţi ai lui Ardeleanu şi Zavoda vor ajunge trei-patru nume mari pentru primul eşalon"** — a fost în ultima vreme punctul de vedere al forului de specialitate şi sperăm că el a rămas, întrucît această mentalitate este, oricum, mai sănătoasă şi mai plină de perspective decît aceea pe care a încolucit-o nu de mult, în mod salutar, şi care promovase deviza „furatului căciulii", nemărturisită, dar care s-a dovedit falimentară.

Revenind la evoluţia juniorilor noştri în aceste trei partide preliminarii, o întrebare îi frămîntă, totuşi, pe cei care au urmărit mai îndeaproape echipa timp de 10 luni, cît a trecut de la alcătuirea ei. Şi anume: **cum se explică comportarea mai slabă a formaţiei în competiţia U.E.F.A., în evidentă contradicţie cu toate celelalte evoluţii anterioare, confirmate prin rezultate dintre cele mai bune? Ce anume a intervenit între timp, separînd atît de distinct cele două mari perioade?**

Răspunsul nu-i simplu de dat, deoarece, după opinia noastră, cauzele care au condus la acest final nedorit sînt şi de natură obiectivă, dar şi unele subiective. Una (nu dintre cele mai puţin importante) ar fi **folosirea nejudicioasă a etapei care a premers startul preliminariilor, cînd, după cum rezultă şi din unele confidenţe ale antrenorului Ardeleanu, metodele folosite în scopul realizării unei bune pregătiri fizice n-au fost cele mai nimerite. S-a forţat, se pare, după cîte am înţeles, intrarea în formă şi, după cum se ştie, orice greşeală în materie de dozare a efortului nu iartă.** Cert e că în prima partidă, cu Turcia, desfăşurată la Cîmpina, echipa n-a arătat prospeţime, spre deosebire de adversarul ei, care, în aceleaşi condiţii, de temperatură ridicată, a zburdat mai în voie pe cîmpul de joc. În pofida unor măsuri cu intenţii reparatorii pentru meciurile următoare, potenţialul **echipei n-a mai putut creşte substanţial, la capitolul forţei de joc.** Apoi, suspendarea pe o etapă a lui Sandu Gabriel, accidentarea lui Mateescu, dar şi alte raţiuni pe care nu le-am putut înţelege, au făcut ca **liniile componente ale echipei** (cu excepţia apărării) **să nu aibă aceeaşi alcătuire mai mult de o repriză din şase, cîte au fost în total;** ceea ce explică, în bună măsură şi **insuficienta omogenitate a formaţiei, exprimarea ei adesea incoerentă,** mai ales în apropierea şi dincolo de careul de 16 m al adversarului, cîmpul... adevărului. În ceea ce priveşte slaba productivitate a atacului (un singur gol în 240 de minute), sînt păreri critice despre antrenor pentru faptul de a fi optat greşit între Sandu Mircea şi Năstase, preferîndu-l pe primul. Fireşte, acum, cînd Năstase a devenit vioara întîi a atacului echipei sale de club, este mult mai simplu. La ora alegerii, însă, numele lui Sandu Mircea era cel de notorietate în divizia A, prezentînd, în plus, faţă de competitorul lui, şi unele certificate de mai bună purtare. În sfîrşit, raportînd ultimele evoluţii ale juniorilor noştri la perioada lor de debut, unii au **semnalat şi o infatuare în comportament, o slăbire a randamentului sub aspectul puterii de luptă:** „Cîştigarea „Turneului Prieteniei", precum şi a celor două partide, în toamnă, în dauna echipei R.D. Germane, cîştigătoarea ultimei ediţii U.E.F.A., a însemnat pentru componenţii lotului de juniori, în acelaşi timp, şi mărire şi... decadenţă". Reţinînd ideea mai mult pentru frumuseţea paradoxului pe care-l conţine, nu putem, totuşi, să ne oprim întrebarea: **oare aşa să fie?**

Dacă astfel s-ar prezenta lucrurile, se impune ca acele trei-patru „nume" în devenire să ia aminte. Spre binele lor...

G. NICOLAESCU

Singur în luptă cu înaintaşul clujean Barbu, *portarul* Iordache *va salva echipa sa (Politehnica Iaşi) de la primirea unui nou gol, aşa cum a mai făcut-o în cîteva rînduri în repriza secundă a partidei disputată duminică la Cluj.*

Foto: CREŢU N. CĂLIN

„ARMA SECRETĂ" A CONTRAATACULUI

Puncte de vedere

Mult timp a persistat părerea că jocul constructiv — atributul cel mai de preţ al fotbalului modern — ar exclude total din arsenalul său acţiunile pe contraatac, care n-ar fi decît corolarul fotbalului arhidefensiv, ce-şi caută rare compensaţii prin ieşiri intempestive din strînsoarea puternică a echipei adverse. Mai clar, contraatacul nu era considerat decît fructul întîmplător al unei simple degajări, tocmai în momentele de mare dominare a adversarului, pentru ca un „vîrf" propriu, rămas izolat, undeva în cealaltă jumătate de teren, să prindă pe picior greşit pe apărătorul porţii şi să realizeze marea surpriză a golului.

O asemenea imagine simplistă, făurită despre contraatacul clasic, a suferit în ultima vreme modificări substanţiale: adversarului care susţine atacuri repetate, dar stereotipe, i se ripostează acum prin acţiuni „de comando", care trec fulgerător prin „ţara nimănui" spre a obţine rezultatele cele mai neaşteptate. Spre deosebire însă de trecut, replica dată nu aparţine unui singur vîrf de atac, ci unei grupe mai numeroase de şoc, posedînd toate însuşirile necesare pentru o asemenea acţiune: tehnică ireproşabilă, viteză uluitoare de alergare şi de execuţie, luciditate şi calm pentru înlăturarea ultimelor obstacole, dar şi plusul de hotărîre şi energie cerut de eventualitatea înscrierii golului. Deci, acest scurt raid în terenul adversarului impune ca după ce atacantul, aflat la înălţimea ultimului apărător (evitînd cu orice preţ ofsaidul), a recepţat pasa lungă, trimisă la întîlnire, el să fie escortat, instantaneu, şi de ceilalţi înaintaşi, ca şi de mijlocaşii proprii, urmaţi la rîndu-le chiar şi de fundaşii laterali, care, în fotbalul de astăzi, îndeplinesc nu numai roluri defensive, dar şi pe cele de mare ampioare ofensivă. Prin „un-doi"-uri şi „un-doi-trei"-uri, ca şi, mai ales, prin transversale către aripi, se realizează mult doritele ruperi de ritm, acele faimoase „acţiuni prin explozie", singurele care, în regimul apărărilor ermetice, pot găsi nepregătit adversarul ce şi-a mobilizat toate mijloacele pentru asedierea careului din faţă.

În această nouă accepţie, contraatacul a încetat de a mai fi exclusiv „pîinea săracului", adică a echipei mai slabe, ajungînd acum „arma secretă" a tuturor marilor formaţii de pe glob, care realizează atari acţiuni prin cei mai valoroşi jucători ai lor. În special, echipele aflate în deplasare recurg la acest mijloc pentru a lovi în plin pe adversarul prea încrezător în atuurile jocului „de acasă".

În „Mundialul" din Mexico '70, ca şi în ultimele competiţii internaţionale, acţiunile pe contraatac stau, prin eficienţa lor, la baza multora din întîlnirile cu miză importantă, răsturnînd adesea calculele hîrtiei şi furnizîndu-ne cele mai neaşteptate rezultate.

Virtuţile contraatacului au început să se facă simţite şi în unele partide din campionatul nostru, pigmentînd jocurile diviziei A, ceea ce contribuie la creşterea interesului fiecărei etape, dîndu-ne speranţe că un asemenea mijloc va fi utilizat şi în confruntările internaţionale de prestigiu ce ne aşteaptă în anul 1971.

VIRGIL ECONOMU

TRAGEREA SPECIALĂ LOTO A PRIMĂVERII

2 ZILE PÎNĂ LA ÎNCHIDEREA VÎNZĂRII BILETELOR

Tragerea specială Loto a Primăverii va avea loc vineri 9 aprilie 1971, la Bucureşti în sala Clubului Finanţe Bănci din str. Doamnei nr. 2 cu începere de la ora 18,30. Tragerea va fi radiodifuzată în direct pe programul I. Panoul cu rezultate va fi televizat la ora 19,10.

Astăzi şi mîine sînt ULTIMELE ZILE în care vă mai puteţi procura biletele.

Tragerea specială LOTO a primăverii atribuie: autoturisme DACIA 1300, MOSKVICI 408/412, DACIA 1100 plus 2.700 lei, SKODA S. 100 plus 4.610 lei, FIAT 850; excursii pe COASTA DALMAŢIEI şi CROAZIERĂ PE DUNĂRE; premii în numerar de valoare fixă şi variabilă. Toate aceste cîştiguri se atribuie în număr NELIMITAT.

Se vor efectua 5 extrageri, în 3 faze, în total vor fi extrase 36 de numere. Se atribuie cîştiguri pe 25 de categorii.

Participarea se face pe variante a 2 lei, 5 lei şi 15 lei. Variantele de 15 lei dau drept de joc la toate extragerile. Nu uitaţi acest amănunt!

PRONOSPORT

CÎŞTIGURILE CONCURSULUI Nr. 14 din 4 APRILIE 1971

CATEGORIA I: (13 rezultate) 1,45 variante a 86.415 lei.

CATEGORIA a II-a: (12 rezultate) 33,65 variante a 4.468 lei.

CATEGORIA a III-a: (11 rezultate) 507,95 variante a 384 lei.

Cîştigul de 86.415 lei a fost obţinut de POPESCU I. ŞTEFAN din Pucioasa.

Rubrică redactată de LOTO-PRONOSPORT.

CAMPIONATUL MONDIAL DE HOCHEI '72 IN ROMÂNIA

8 echipe în grupa C la Miercurea Ciuc, 9 echipe (inclusiv Canada) în B la Bucureşti

După cum s-a mai anunţat, în 1972 ţara noastră va găzdui din nou întrecerile din cadrul grupelor B şi C ale campionatului mondial de hochei pe gheaţă. Faptul, orice am spune, a surprins pentru că, nu mai departe decît anul trecut, România a mai organizat aceste dispute. De aceea, din dorinţa de a cunoaşte unele amănunte, am solicitat explicaţii tov. VASILE MILITARU, secretar general al federaţiei noastre de specialitate, delegat la congresul L.I.H.G. din Elveţia.

— România şi-a depus candidatura încă de acum cîteva săptămîni, solicitînd dreptul de a organiza grupele B şi C ale C.M. Acelaşi lucru l-a mai solicitat şi Franţa, care, însă, în preziua congresului, a anunţat că doreşte a primi numai echipele din B, grupă în care, anul viitor, va evolua şi reprezentativa sa, renunţînd astfel la grupa C. La stabilirea viitoarei gazde a competiţiei, Franţa a totalizat un număr de 18 voturi, în timp ce pentru România au fost acordate 34 de voturi, numeroşi delegaţi subliniind organizarea fără cusur a disputelor de la Galaţi şi Bucureşti din 1970.

În acest fel, grupa C va avea loc la Miercurea Ciuc între 3 şi 12 martie, iar grupa B va fi găzduită de patinoarul din parcul „23 August" între 23 martie şi 2 aprilie. La Miercurea Ciuc vor fi prezente opt reprezentative : Austria şi Italia **(recent retrogradate din grupa B)**, Ungaria, Anglia, Bulgaria, Danemarca, Olanda şi Belgia. În schimb, în Capitală, după toate probabilităţile, vor participa 9 echipe şi nu 8 ca pînă acum : **S.U.A. (retrogradată din A)**, Norvegia, R. D. Germană, Polonia, Japonia, Iugoslavia, România şi Franţa **(ambele promovate de la C)** şi — ca şi sigur — Canada !

Campionatul juniorilor va avea loc în decembrie crt., în Elveţia (B) şi în martie 1972, în Suedia (A), grupă pentru care s-a calificat şi echipa României.

Cu experienţa acumulată în 1970, sînt convins că Federaţia noastră va putea face faţă dificilului examen al organizării acestor competiţii, **a încheiat tov. Militaru. Dar, adăugăm noi, cu o condiţie : ca lucrările de reamenajare, care se impun mai cu seamă la patinoarul 23 August, să fie efectuate chiar în acest an şi să nu fie lăsate pentru mai tîrziu, cum se obişnuieşte !**

sportul în lume

TRIMIŞII NOŞTRI SPECIALI TRANSMIT

AZI SE ÎNCHEIE C.M. DE TENIS DE MASĂ

● Nici un campion al ediţiei precedente n-a mai rămas în cursă
● Maria Alexandru eliminată în 8-imile probei individuale

NAGOYA, 6 (prin telefon). Ziarele apărute marţi în Japonia se ocupă pe larg de proba de dublu mixt. Faptul nu trebuie să surprindă (deşi nici o pereche niponă n-a jucat în finală), deoarece această probă devenise, de mulţi ani, o adevărată specialitate japoneză. Din anul 1957 titlul mondial la dublu mixt a fost cîştigat mereu de sportivii niponi. Sub titlul MITUL JAPONEZ A FOST SPULBERAT LA MIXT, ziarul **Mainichi Daily News** scrie că : **„monopolul Japoniei, care dura de atîţia ani, a încetat odată cu eliminarea în semifinale a perechii Fukuno, Nishi, de către cuplul chinez Lin Fui-cin, Cian Si-lin, ceilalţi finalişti fiind Maria Alexandru (România), Anton Stipancici (Iugoslavia). Acest din urmă cuplu a învins, în semifinale, perechea vest-germană Schöller, după ce mai înainte, în prezenţa a 3500 de spectatori a eliminat pe foştii campioni mondiali, Kohno, Hasegawa. Şi —** subliniază ziarul — **pentru a-şi asigura succesul, gazdele au făcut toate eforturile, înscriind nu mai puţin de 16 perechi. Zadarnic însă..."**

Calificarea pînă în semifinale a perechii Alexandru, Stipancici, ca urmare a unor evoluţii de nivel superior, a lăsat o frumoasă impresie. Totuşi, specialiştilor şi ziariştilor japonezi această performanţă, realizată de doi sportivi din ţări diferite, le apare aproape inexplicabilă. Întrebări ca : **de cîţi ani joacă împreună ?, cît s-au pregătit în comun ?, cîte ore pe zi şi în ce a constat pregătirea ?,** nu mai contenesc. Răspunsul că abia acum o lună au jucat împreună pentru prima oară, la campionatele internaţionale ale Angliei, pe care le-au cîştigat, că n-au făcut nici un antrenament în comun la Nagoya şi că au intrat direct în concurs, îi stupefiază pur şi simplu.

În penultima zi a întrecerilor, cel de al 6-lea deţinător al titlului suprem la ediţia precedentă, japoneza Kowada a ieşit din concurs. Ea a fost eliminată de mezina echipei R. P. Chineze, Cen Huai-in.

Maria Alexandru, după ce în serie îl învinsese pe un alt pretendent la titlul suprem, Hasegawa (Japonia), a învins-o în turul 2 pe japoneza Sakakibara, a pierdut apoi, la limită, partida din optimi, cu Li Li (R. P. Chineză).

Concursul masculin cunoaşte o revenire — în prim plan — a jucătorilor europeni (5 în sferturile de finală). Suedezul Bengtsson l-a eliminat, într-un meci de mare spectacol, pe Li Cin-kuan, după ce în serie îl învinsese pe un alt pretendent la titlul suprem, Hasegawa (Japonia).

Finalele probelor de dublu femei şi bărbaţi s-au încheiat cu scoruri nete în favoarea cîştigătorilor. Noii campioni ai lumii sînt : **LIN FUI-CIN, CEN MIN-CI** (R.P. Chineză) — dublu femei şi **KLAMPAR, JONYER** (Ungaria) — dublu bărbaţi.

C. COMARNISCHI

REZULTATE MAI IMPORTANTE

SIMPLU BĂRBAŢI : **turul I :** Ohya (Japonia) — Johansson (Suedia) 3—2 ; **turul 2 :** Li Fu-iun (R. P. Chineză) — Schöller (R.F.G.) 3—0 ; **turul 3 :** Stipancici (Iugoslavia) — Lian Ko-lian (R.P. Chineză) 3—1 ; **optimi de finală :** Ito (Japonia) — Ohya 3—2, Li Fu-iun — Jonyer (Ungaria) 3—2, Orlowschi (Cehoslovacia) — Tasaka (Japonia) 3—2, Sorberk (Iugoslavia) — Imano (Japonia) 3—0, Klampar (Ungaria) — Stipancici 3—2. SIMPLU FEMEI : **turul 2** — Alexandru — Sakakibara 3—0 (19, 10, 7) ; **optimi :** Cen Huai-in (R.P. Chineză) — Kowada (Japonia) 3—2, Li Li (R. P. Chineză) — Alexandru 3—2 (—19, 12, 11, —12, 17) ; Vostova (Cehoslovacia) — Kohno (Japonia) 3—1, Ohzeki (Japonia) — Rudnova (U.R.S.S.) 3—0; DUBLU BĂRBAŢI: **semifinale :** Klampar, Jonyer (Ungaria) — Hasegawa, Tosaka (Japonia) 3—0, Ciuan Tze-tun, Lian Ko-lian (R. P. Chineză) — Imano, Abe (Japonia) 3—0. FINALA : **Klampar, Jonyer (Ungaria)** — Ciuan Tze-tun, Lian Ko-lian (R. P. Chineză) 3—0 (—11, 16, 10, 16) ; **dublu fete : semifinale :** Lin Fui-cin, Cen Min-ci — Ohzeki, Hanada 3—0, Hirano, Sakamoto — Kobori, Kwamorita 3—0 ; **finala : Lin Fui-cin, Cen Min-ci (R. P. Chineză)** — Hirano, Sakamoto 3—0 (11, 16, 10).

Astăzi au loc ultimele finale.

START ÎN „CUPA ŢĂRILOR LATINE" LA HANDBAL

● În primul joc, România va întîlni Spania

CASABLANCA, 6 (prin telefon

Luni seara a început turneul de handbal dotat cu „Cupa ţărilor latine", ediţia a IV-a. După o frumoasă festivitate de deschidere au avut lor primele meciuri. Spania a întîlnit Marocul de care a dispus cu 11—9 (5—6). Meci strîns, în prima repriză, dar după pauză spaniolii au accelerat ritmul, realizînd cinci puncte consecutiv. Handbaliştii marocani s-au apropiat pînă la 8—10. Spaniolii au înscris însă al 11-lea punct şi au continuat pressingul pe care gazdele, cu toate eforturile, nu îl vor putea opri. Învingătorii au practicat un joc bun. Ei nu au jucători de mare forţă pentru aruncări de la distanţă, în schimb prezintă un „7" omogen şi bine organizat în apărare.

În cel de-al doilea meci, un rezultat surpriză : Franţa — Portugalia 12—12 (7—6) !

Marţi seara echipa României va debuta în competiţie, întîlnind formaţia Spaniei (din cauza orei tîrzii rezultatul îl vom publica mîine). Se va intra pe teren cu **Munteanu, Comănescu, Odaie, Traian Gabriel, Stokl, Tudose** şi **Chircu.**

Înaintea meciului am stat de vorbă cu **Antonio Roncero**, antrenorul echipei spaniole, care şi-a exprimat convingerea că **„echipa României va cîştiga în mod indiscutabil competiţia, în timp ce echipele Franţei şi Marocului vizează locul 2".** Am înţeles că este o declaraţie nu lipsită de modestie, dar tactică. Personal cred că după victoria obţinută în faţa Marocului, handbaliştii Spaniei ţintesc la mai mult decît la o prezenţă fizică.

În aşteptarea primelor meciuri de rugby lucrurile s-au complicat. Deşi competiţia urmează să înceapă miercuri seara, suspensul... tehnico-organizatoric continuă. Şedinţa tehnică, programată luni seara, nu s-a putut ţine, deoarece oficialii francezi n-au sosit încă în localitate. Ea va avea loc, probabil, astăzi. Între timp s-au difuzat de către organizatori programele cu meciul... România — Maroc. S-a atras, totuşi, atenţia că programul este susceptibil de modificări esenţiale. Nu se cunosc nici terenurile de joc, nici arbitrii delegaţi...

În ideea că vom juca (totuşi) cu Marocul, meciul — în mod normal — trebuie cîştigat. Este o părere personală cristalizată după cele văzute în meciurile din campionatul marocan la care am asistat. Este o părere care o împărtăşeşte şi Gerard Tarrousson, selecţionerul principal al echipei gazdă. Rugbyştii marocani au calităţi fizice, acţionează în forţă, contează pe cîteva individualităţi (Decottes — linia a 2-a, Tarrousson — linia a 3-a şi Hubert — centru, singurii europeni din echipă) dar jocul lor este destul de puţin ordonat, cu lacune în organizare. Selecţionabilii provin din cluburile din Casablanca şi din Rabat, Meknes şi Oujda. Spre deosebire de selecţionerul principal, antrenorul echipei de juniori a Marocului, **Ahmet Chtiti** speră, dacă va juca primul meci cu România, să facă o partidă excelentă...

Dan GARLEŞTEANU

PATRU ECHIPE NEÎNVINSE ÎN C.M. STUDENŢESC DE HANDBAL

După încheierea jocurilor din preliminariile campionatului mondial studenţesc de handbal, cele opt echipe rămase în cursă (cîte două din fiecare grupă) se vor reuni la Praga, unde joi după-amiază sînt programate meciurile din sferturile de finală. Pînă la această oră, patru formaţii sînt neînvinse : **România, U.R.S.S., Suedia** şi **Cehoslovacia.** Iată, de altfel, clasamentele finale din cele 4 grupe :

GRUPA A :

1. U.R.S.S.	3	3	0	0	66—42	6
2. Polonia	3	1	1	1	42—42	3
3. R.F.G.	3	1	0	2	58—57	2
4. Bulgaria	3	0	1	2	32—57	1

GRUPA B :

1. ROMÂNIA	3	3	0	0	58—30	6
2. Iugoslavia	3	2	0	1	57—34	4
3. Danemarca	3	1	0	2	44—60	2
4. Austria	3	0	0	3	30—65	0

GRUPA C :

1. Suedia	3	3	0	0	68—39	6
2. Franţa	3	2	0	1	71—48	4
3. Belgia	3	0	1	2	42—70	1
4. Israel	3	0	1	2	37—61	1

GRUPA D :

1. Cehoslovacia	3	3	0	0	61—33	6
2. Spania	3	2	0	1	43—27	4
3. Norvegia	3	1	0	2	45—49	2
4. Tunisia	3	0	0	3	32—72	0

Marţi, echipa ţării noastre a părăsit localitatea Uherske Hradişte, plecînd spre Praga. Antrenorul E. Trofin este mulţumit de comportarea formaţiei sale în partidele desfăşurate pînă în prezent şi ne-a dat ca pronostic sigur o nouă victorie în meciul cu Polonia din cadrul sferturilor de finală. Iată şi celelalte partide programate joi după-amiază, la Praga: **Cehoslovacia — Franţa, Suedia — Spania** şi **U.R.S.S. — Iugoslavia** (jocul cel mai echilibrat din această fază a competiţiei).

Încă două amănunte asupra desfăşurării acestei competiţii: Birtolom (11 goluri în două meciuri) a fost golgeterul grupei în care a evoluat echipa română, iar compatrioţii noştri, **Pandele Cirligeanu** şi **Constantin Căpăţînă** au fost de fiecare dată apreciaţi pentru arbitrajele lor competente.

VEDETA SĂPTĂMÎNII

ANATOLI FIRSOV

● 30 de ani, înălţime 1,72 m, greutate 76 kg ● A început să practice hocheiul în campionatele şcolare ; s-a remarcat în cadrul echipei de juniori a lui Spartak Moscova ● În 1963, trece la ŢSKA, echipă la care joacă şi acum; antrenorului emerit A. Tarasov îi datorează mult din maturizarea sa tehnică ● Debutează în reprezentativa U.R.S.S. la campionatele mondiale 1964, ajungînd azi la 145 de selecţionări ● A fost declarat sportivul anului, în 1968 şi 1969, de către ancheta revistei de specialitate „Fotbal şi hochei" ● Maestru emerit al sportului.

De 31 de săptămîni, de cînd facem această prezentare a marilor vedete ale stadionului, am avut puţini promovaţi din rîndul sporturilor pe echipe. Mai exact, numai doi... Pelé, „regele fotbalului" primind şi recunoaşterea de marcă a Academiei sporturilor din Franţa, apoi poloistul iugoslav Jankovici, la cîştigarea de către Partizan a „Cupei campionilor", iată singurele excepţii intr-o serie impresionantă de aşi ai disciplinelor individuale. Proporţie justificată, probabil, dat fiind că este mult mai lesne să te distingi într-un sport „pe cont propriu" decît să străluceşti în jocul colectiv.

Lotul echipierilor de super-clasă se măreşte azi la trei, în serialul nostru. Alegere — şi de data aceasta — urmînd evidenţa faptelor. Anatoli Firsov, „bombardierul" reprezentativei U.R.S.S., atacantul de care sînt legate indisolubil succesele neîntrerupte, de 9 ani, ale hocheiului sovietic în suprema competiţie a crosei şi pucului, se impune de la distanţă ca sportivul nr. 1 al ultimei săptămîni.

La Berna şi Geneva, Firsov a obţinut 19 puncte (10 goluri marcate, 9 pase decisive) El este golgeterul campionatului mondial şi cel mai bun înaintaş al ultimei ediţii. A mai fost declarat „cel mai bun" în ediţiile 1967 şi 1968 ale C.M. de hochei.

TELEX

În campionatele de nataţie ale Spaniei, desfăşurate la Palma de Mallorca, Santiago Esteva a stabilit două noi recorduri naţionale cu rezultate valoroase : 2:07,4 pe 200 m spate şi 1:57,1 pe 200 m liber. Proba de 100 m liber (masc.) a revenit lui Chicoy cu 54,0.

■

La San Juan, în semifinalele turneului internaţional de tenis, masculin : Graebner (S.U.A.) — Battrick (Anglia) 6—3, 6—2; Richey (S.U.A.) — Mayo (Mexic) 6—3, 6—3; simplu feminin : Jones (Anglia) — Fretz (S.U.A.) 6—1, 6—2; Bartkowicz (S.U.A.) — Casals (S.U.A.) 6—2, 6—4.

■

Fostul campion european de box la categoria semimijlocie, austriacul Hans Orsolics şi-a făcut reintrarea învingînd, la Düsseldorf, prin k.o. în repriza a 5-a pe algerianul Em. Menseur. În aceeaşi reuniune, campionul european la cat. semigrea, Conny Velensek (R.F.G.) a dispus la puncte de belgianul Jean Tsihuna.

■

Proba de slalom uriaş de la Mayrhofen a fost cîştigată de polonezul A. Bachleda cu timpul de 2:21,26. Pe locul II, austriacul D. Zwilling cu 2:21. Pîrtia a măsurat 1 450 m (39 şi 41 porţi).

■

În continuarea turneului pe care îl întreprinde în Cehoslovacia, echipa feminină de baschet a Cubei a jucat la Bratislava cu formaţia Slovan C.H.Z.J.D. Sportivele cubaneze au cîştigat întîlnirea cu scorul de 81—73 (45—30).

■

În Turul ciclist al Marocului, după cinci etape, conduce în clasamentul general individual rutierul francez Claude Magni. Etapa a 5-a a revenit marocanului N. Abdelah, urmat la 4 min. de polonezul Bachowski.

FOREMAN NU GLUMEŞTE...

În timp ce liderul mondial al greilor, Joe Frazier, îşi vindecă încă rănile căpătate în „meciul secolului" şi se destinde acordîndu-şi corzile chitarei, ex-oponentul său Cassius Clay, alias Muhamed Ali, discută aprins cu avocaţii care urmează să-i apere interesele, încercînd să anuleze sentinţa de condamnare la 5 ani, în mult comentatul recurs în faţa justiţiei S.U.A.

În acelaşi timp, noul „actor" al luptei pentru titlul suprem, campionul olimpic de la Ciudad de Mexico, boxerul de culoare George Foreman, obţine a 26-a victorie consecutivă ca profesionist. El a repurtat o serie de remarcabile succese „executînd" cîţiva adversari redutabili ca Chris Amos, Boone Kirkman, George Chuvalo. Fără îndoială cea mai mare impresie a lăsat-o Foreman în întîlnirea cu Chuvalo, recunoscut ca un mare campion al rezistenţei (a pierdut doar la puncte meciul cu Clay). Campionul olimpic de la Mexic a cîştigat prin k.o. în rundul 4, impresionînd prin acurateţea stilului şi mai ales prin adresa şi eficacitatea loviturilor.

Foreman este unul din acei pugilişti care nu înlocuieşte tehnica prin acele elemente de dîrzenie şi forţă care fac un „luptător" pe ring. Cunoştinţa noastră de la Olimpiada mexicană — fără să-i facem complimente cu orice preţ — este un boxer cu înclinaţii spre stilul în „linie" şi el întrebuinţează, de la caz la caz, întregul repertoriu de lovituri.

Iată cîteva trăsături necesare, pentru a-i creiona portretul. 24 de ani, este instructor de educaţie fizică, ştie să folosească din plin alonja şi în acelaşi timp este un „contreur" de clasă. Spre deosebire de alţi campioni olimpici din trecut, ca regretatul Sanders, sau Rademacher, el a ştiut să fie prudent la începutul carierei profesioniste, urmînd un program adecvat care a cuprins meciuri cu adversari diferiţi ca stiluri, ajungînd la o remarcabilă maturitate pugilistică, ce-i permite să abordeze cu toată încrederea orice partidă. Are un excelent „dirijor" în omul său de colţ Dick Sadler care, cu o măiestrie inegalabilă de pedagog, a ştiut ce întîlniri să-i programeze, pentru a nu-l rata. Într-o declaraţie recent făcută revistei newyorkeze „International Boxing", Sadler a arătat că elevul său este, la ora aceasta, o copie fidelă a lui Joe Louis şi că în mod normal, n-ar putea pierde meciul cu Joe Frazier.

Rămîne de văzut acum, dacă Foreman va putea să găsească drumul — şi modalităţile organizatorice — pentru a-şi pune în valoare titlul oficial de şalanger al campionului mondial. Oricum, un meci Frazier—Foreman, ar fi, probabil, tot atît de interesant ca şi cel denumit „al secolului".

Paul OCHIALBI

Open-ul de la Monte Carlo

NĂSTASE ŞI ŢIRIAC—DEBUT VICTORIOS

Peste 300 de jucători şi jucătoare au luat startul în cele cinci probe ale tradiţionalului turneu internaţional de tenis, care a început la Monte Carlo. Doi dintre tenismenii români, care se calificaseră pentru proba de simplu masculin, au fost eliminaţi în primul tur. Cehoslovacul Fr. Pala l-a învins cu 8—10, 6—3, 9—7 pe Codin Dumitrescu, iar jucătorul francez J. Proisy a cîştigat cu 6—3, 6—3 în faţa lui Viorel Marcu.

Alte rezultate mai importante : Zahr (Suedia) — Pokorny (Austria) 6—0, 6—3 ; Gasiorek (Polonia) — Bernasconi (Franţa) 6—2, 6—2 ; Arilla (Spania) — Howe (Australia) 6—8, 6—1, 6—4 ; Szoeke (Ungaria) — Alvarez (Columbia) 6—0, 6—1 ; Moore (Australia) — Meyer (Franţa) 6—4, 6—2 ; Barclay (Franţa) — Munoz (Spania) 6—2, 6—3.

Ieri au intrat în joc rachetele noastre de frunte care au terminat victorioase calificîndu-se pentru optimile competiţiei : Năstase — J. L. Royer (Franţa) 6—1, 6—0 ; Ţiriac — Baranyi (Ungaria) 6—4, 6—0. Alte rezultate : Okker (Olanda) — Beust (Franţa) 6—3, 6—2 ; Taylor (Anglia) — Arilla (Spania) 6—4, 6—2 ; Drossart (Belgia) — El Shaffei (R.A.U.) 9—7, 6—3 (!).

ÎN CUPA DAVIS

Echipa de tenis a Braziliei s-a calificat în turul următor al Cupei Davis, dispunînd de Bolivia cu 5—0. În ultimele două meciuri, Mandarino l-a învins pe Benavides cu 6—0, 6—2, 6—3, iar Koch a cîştigat în faţa lui Chiarella cu 6—1, 6—0, 6—1.

La Djakarta, în zona estică a Cupei Davis, Australia conduce cu 3—0 în faţa Indoneziei.

ECHIPA CEHOSLOVACIEI – LOCUL I ÎN CONCURSUL DE SĂRITURI DE LA OBERWIESENTHAL

BONN, 6 (Agerpres). — Tradiţionalul concurs internaţional de schi de la Oberwiesenthal (R. F. a Germaniei) a revenit în mod surprinzător polonezului Pawkusiak, care a realizat 219,6 p (săriturile sale au măsurat 79,5 m). L-au urmat : Hoehni (Cehoslovacia) 215,8 p ; **3. Aschenbach (R. D. Germană)** — 215,2 p. Marele favorit **Raska,** nu s-a clasat între primii 10. Pe echipe, victoria a revenit Cehoslovaciei.

CLASAMENTELE BOXERILOR PROFESIONIŞTI

NEW YORK, 6 (Agerpres). — Organizaţia boxului mondial profesionist „W.B.A." i-a desemnat pe San Sacristan (muscă) şi Jose Roberto Chirino (mijlocie) cei mai buni pugilişti din lume ai lunii martie. De asemenea, s-a confirmat oficial că şalangerul la titlul mondial al categoriei grea, deţinut de Joe Frazier, este americanul de culoare George Foreman, campion olimpic la Ciudad de Mexico. Este interesant de arătat că la categoria mijlocie, ca şalanger al campionului mondial Monzon a fost declarat Emile Griffith. În urma lui au fost clasaţi în ordine Bogs (Danemarca), Chirino (Argentina) şi Benvenuti (Italia).

O NOUĂ VICTIMĂ A VITEZEI

Iată-l pe regretatul motociclist italian Angelo Bergamonti, pe circuitul de la Riccione, cu puţine clipe înaintea tragicului accident suferit luni după amiază, în care avea să-şi piardă viaţa. Transportat la spitalul din Bologna, suferind de comoţie cerebrală, el n-a mai putut fi salvat, cu toate eforturile depuse de medici.

Telefoto : A.P.-AGERPRES

Impresii despre viitorii adversari la fotbal

AM VĂZUT MECIUL IUGOSLAVIA – OLANDA

Desfăşurat în preliminariile campionatului european, meciul Iugoslavia — Olanda a reunit în tribunele stadionului din Split 20 000 de spectatori care şi-au încurajat frenetic echipa favorită.

La început, am asistat la 15 minute, fără întrerupere, de joc infernal, de atacuri continue la poarta olandezului Van Beveren. După 6 cornere, în min. 9 a căzut primul gol, înscris de Jerkovici, la capătul unei acţiuni bine concepute pe partea dreaptă a terenului. În continuare, fără să se echilibreze, jocul şi-a mai pierdut din tempo.

Repriza a doua s-a caracterizat mai mult printr-un joc de uzură, presărat cu dese intervenţii neregulamentare din partea echipei oaspete, aflată în apărare. Fotbaliştii iugoslavi au reuşit majorarea scorului abia spre final (min. 85) cînd Geaici a fructificat o pasă primită de la Jerkovici. După 2—0, timp de cinci minute, finişul fotbaliştilor iugoslavi a fost debordant, soldîndu-se cu trei cornere consecutive.

Echipa Iugoslaviei, adversara naţionalei noastre în amicalul de la 21 aprilie, a funcţionat, în general, ca un ansamblu omogen, care a avut însă şi unele perioade de scădere, datorate jocului mai slab prestat de unele individualităţi ca Geaici şi Bukal.

După ce am urmărit cu atenţie evoluţia echipei iugoslave, pot afirma că reprezentativa noastră nu este lipsită de şansă la Novi Sad. Dar pentru a obţine un rezultat bun, ea va trebui să tempereze — prin joc calm şi o acoperire raţională a mijlocului terenului (ceea ce echipa olandeză n-a reuşit) — atacurile debordante ale adversarului, declanşate, în repetate rînduri, cu superioritate numerică, prin aportul unor componenţi ai liniilor dinapoi. Odată stopate aceste acţiuni ofensive, formaţia noastră va trebui să încerce şi contraatacuri rapide, îndeosebi prin zonele libere, laterale, lăsate de fundaşii iugoslavi plecaţi în sprijinul înaintaşilor.

De altfel, să ne reamintim că fotbaliştii români au reuşit şi în ultimii ani evoluţii satisfăcătoare, încheiate cu rezultate pozitive, în meciurile disputate pe terenurile iugoslave.

C. BRAUN-BOGDAN
antrenor emerit

PROGRAMUL TURNEULUI EUROPEAN AL FOTBALIŞTILOR MEXICANI

CIUDAD DE MEXICO, 6 (Agerpres). — După cum s-a mai anunţat, în cursul lunii septembrie, selecţionata de fotbal a Mexicului va întreprinde un turneu în Europa. Zilele acestea, federaţia mexicană a anunţat programul întîlnirilor : la 5 septembrie, fotbaliştii mexicani vor întîlni la Moscova echipa URSS, la 8 septembrie la München sau Bonn ei vor juca în compania echipei R.F. a Germaniei, la 11 septembrie la Budapesta cu Ungaria şi la 14 septembrie din nou în R.F. a Germaniei, unde vor întîlni echipa de club F.C. Köln. La 18 septembrie va juca la Berlin cu echipa R.D. Germane. Se duc tratative ca echipa Mexicului să-şi prelungească turneul, susţinînd cîteva meciuri în Olanda, Italia şi Franţa.

ştiri • ultimele ştiri • ultimele ştiri • ultimele

MECIUL STEAGUL ROŞU — „U" CLUJ SE DISPUTĂ LA ODORHEIUL SECUIESC

Deoarece terenurile echipelor Steagul roşu Braşov şi Universitatea Craiova sînt suspendate, partidele din cadrul etapei a XX-a a campionatului diviziei A la fotbal ce urmau să se dispute la Braşov şi Craiova vor avea loc în alte localităţi. În cursul zilei de ieri s-a stabilit ca întîlnirea Steagul roşu — „U" Cluj să se dispute la Odorheiul Secuiesc. Localitatea în care va avea loc meciul Univ. Craiova — Petrolul va fi stabilită astăzi.

SUEDIA — NORVEGIA 3—0 ÎN TURNEUL U.E.F.A. (JUNIORI)

În cadrul preliminariilor turneului U.E.F.A. (juniori) s-a disputat, la Stockholm, meciul dintre reprezentativele Suediei şi Norvegiei. Fotbaliştii suedezi au învins cu scorul de 3—0 (2—0), urmînd să întîlnească în meciul următor echipa Cehoslovaciei.

„CUPA PRIMĂVERII" LA VOLEI MASCULIN

În turneul internaţional de volei masculin Cupa Primăverii care se desfăşoară la Göteborg s-au înregistrat următoarele rezultate : Turcia — Anglia 3—0; Franţa — Suedia 3—0 ; Elveţia — Danemarca 3—0 ; Israel — Norvegia 3—0 ; Finlanda — Scoţia 3—0 ; Belgia — R.F. a Germaniei 3—1.

PANATHINAIKOS REFUZĂ JUCĂTORI ECHIPEI NAŢIONALE

Panathinaikos Atena, echipa care a eliminat, în sferturile C.C.E. formaţia engleză Everton, intenţionează să nu dea reprezentativei Greciei cei şapte jucători convocaţi în vederea meciului cu selecţionata Angliei ce va avea loc la 21 aprilie la Londra. Un conducător al clubului atenian a explicat că deoarece semifinalele cu Steaua roşie se vor juca la 14 şi 28 aprilie, Panathinaikos doreşte să-şi păstreze efectivul proaspăt şi intact.

BUGNER ÎŞI APĂRĂ TITLUL LA 11 MAI

A fost perfectată data întîlnirii în care campionul european de box la categoria grea, englezul Joe Bugner îşi va apăra titlul în faţa şalangerului său, vest-germanul Jurgen Blin. Meciul se va disputa la Londra în ziua de 11 mai. În aceeaşi reuniune, campionul mondial la cat. uşoară, scoţianul Ken Buchanan va boxa — fără ca titlul să fie pus în joc — cu sud-americanul Sugar Ramos.

Redacţia şi administraţia : str. Vasile Conta nr. 16 ; telefoane : centrala 11.10.05, secţia corespondenţi 11.51.09, interurban 52 şi 286 ; telex : sportrom buc. 180. Tiparul : I.P. Informaţia, Bucureşti 40368

PROLETARI DIN TOATE ȚĂRILE, UNIȚI-VĂ!

sportul

ZIAR AL CONSILIULUI NAȚIONAL PENTRU EDUCAȚIE FIZICĂ ȘI SPORT

ANUL XXVI — Nr. 1225 (6659) 4 PAGINI 30 BANI Joi 8 aprilie 1971

S-a încheiat turneul final al campionatului masculin de volei

STEAUA A CUCERIT AL 9-lea TITLU DE CAMPIOANĂ

Steaua pentru a IX-a oară campioană. Iată-i pe autorii ultimei victorii: sus: *State, Duduciuc, Rotaru, Tănase Tănase (antrenor), Eugeniu Pădureț (medic), Barta, Enescu;* jos: *Crețu, Iorga, Rauh, Cristiant, Poroșnicu. Lipsește din fotografie Antonescu*

Foto: Horst BUCHFELNER — Sibiu

BRAȘOV, 7 (prin telefon, de la trimisul nostru). Turneul final al campionatului masculin de volei s-a încheiat miercuri seara în sala Armatei din Brașov, cu victoria detașată a voleibaliștilor de la Steaua.

Primele au intrat în teren echipele Politehnica și Rapid. Gălățenii, inspirat conduși de pe margine de antrenorul G. Kramer, au cîștigat ușor două seturi, dar în cel de al treilea au fost depășiți într-un final în care au condus cu 12—11! Prin urmare, 2—1 la seturi pentru gălățeni. Cine cîștiga setul următor obținea medaliile de bronz. Rapidul conduce cu 3—0, apoi Politehnica blochează foarte bine de patru ori și ia conducerea. După ce studenții mai fac două puncte, Rapidul se distanțează (13—6), dar Poli. revine (13—11), giuleștenii au apoi setbol (14—11), însă Udișteanu și compania nu mai pot fi opriți și cîștigă setul și cu aceasta meciul cu 3—1 (10, 6, —12, 14). Ei obțin astfel locul 3 la... punctaveraj (1405:1165, față de 1335: 1196) Excelent au evoluat Udișteanu, Manu și bine Păduraru — de la învingători. Arbitraj bun G. Ionescu — N. Amărășteanu.

În cel de al doilea joc, Dinamo a dat o replică puternică campionilor. După ce au cedat primul set, în care au condus cu 14—9, dinamoviștii le-au cîștigat pe celelalte trei la diferențe elocvente, adjudecîndu-și partida cu 3—1 (—14, 7, 6, 7).

Clasament final:

1. Steaua	28	27	1	82:17	55
2. Dinamo	28	22	6	74:29	50
3. Poli. Galați	28	17	11	61:46	45
4. Rapid	28	17	11	61:46	45

„Cupa Semicentenarului", acordată pentru rezultatele turneului final, a revenit echipei Steaua.

Aurelian BREBEANU

În cinstea glorioasei aniversări a partidului

AMPLE ÎNTRECERI SPORTIVE STUDENȚEȘTI

- „Cupa Semicentenarului" la atletism
- „Luna sportului de masă"
- „Cupa U.A.S.R." la orientare turistică
- „Triunghiularul facultăților de drept"

Ministerul Învățămîntului, Consiliul Național pentru Educație Fizică și Sport, Uniunea Asociațiilor Studențești din România, într-o colaborare permanentă și laborioasă, au programat în această perioadă numeroase întreceri sportive studențești dotate cu „Cupa semicentenarului". Din multitudinea acțiunilor întreprinse vom prezenta numai cîteva, urmînd să revenim cu amănunte.

Competiția de atletism „Cupa semicentenarului" urmărește angrenarea a mii și mii de studenți în activitatea atletică, depistarea elementelor de perspectivă pentru sportul de performanță, precum și dezvoltarea atletismului universitar în general. Întrecerile se organizează la nivelul grupelor și anilor de studii și cuprind probele de 100 m, săritura în lungime și aruncarea greutății. Concursurile vor avea loc în perioada 1 aprilie—1 mai. Concurenții care vor obține cele mai bune rezultate vor primi frumoase premii constînd din cupe, diplome și echipament sportiv.

În perioada 15 aprilie — 15 mai va avea loc și **„Luna sportului studențesc de masă".** În cadrul acestei întreceri vor fi urmărite, în primul rînd, inițiativele sportive proprii, precum și acțiunile competiționale cuprinse în calendarul U.A.S.R. Totodată, este vizată activitatea cercurilor de inițiere sportivă (judo, culturism, înot, gimnastică modernă etc.), la fel ca și drumețiile, orientarea turistică și crosurile. Evident, nu va fi neglijată nici practicarea individuală a exercițiilor fizice în căminele studențești, activitățile sportive spontane, acțiunile de amenajare a unor baze sportive etc.

La sfîrșitul întrecerilor se va întocmi un clasament, care va ține seama de activitatea desfășurată, numărul de studenți și studente angrenați, rezultatele înregistrate etc. Dintre premiile acordate învingătorilor în „Luna sportului studențesc de masă" amintim: Institutului clasat pe locul I o cupă de cristal din partea ziarului „Sportul". Comitetul executiv al U.A.S.R. oferă două excursii în străinătate, una președintelui comisiei sportive a U.A.S. pe institut și alta șefului catedrei de educație fizică și sport. Totodată, se atribuie cota maximă de contribuție la excursiile interne organizate de U.A.S.R. și B.T.T. la sfîrșitul săptămînii și în perioada vacanței de vară tuturor studenților institutului care se va clasa primul.

Centrului universitar clasat pe locul I i se acordă din partea revistei „Viața studențească" o cupă de cristal, iar șefului Comisiei sportive pe centru universitar, din partea U.A.S.R., o excursie gratuită în străinătate.

O altă competiție de anvergură o constituie **„Cupa U.A.S.R." la orientare turistică.** Întrecerea se organizează pe două etape: prima, la nivelul centrelor universitare, separat pentru studenți și studente, și care constă în parcurgerea individuală a unei etape de zi. Finala, organizată de Comisia sportivă a Consiliului U.A.S.R., va avea loc în zilele de 1—3 mai la Poiana Brașov și cuprinde:

— o probă de zi, individuală, gradul I;

— o probă de ștafetă, cu echipe formate din cîte 3 studenți și studente.

„Triunghiularul facultăților de drept". Comitetul U.A.S. al Facultății de drept din București, cu sprijinul conducerii facultății și al catedrei de educație fizică, organizează această competiție cu participarea sportivilor din facultățile similare din București, Iași și Cluj, în zilele de 24 și 25 aprilie, la următoarele sporturi: gimnastică sportivă (m+f), volei (m+f), baschet (m+f), handbal (băieți), tenis de masă și fotbal.

Am enumerat doar cîteva dintre numeroasele acțiuni sportive inițiate de U.A.S.R. în cinstea aniversării Semicentenarului partidului, acțiuni care vor angrena în întreceri mii și mii de studenți din toate centrele universitare din țară.

Paul IOVAN

ALERGĂTORI ROMÂNI DE DIRT-TRACK LA SEMIFINALA CAMPIONATULUI MONDIAL

A fost stabilit lotul republican de dirt-track din care fac parte **Ion Bobîlneanu, I. Marinescu, C. Voiculescu, Gh. Ioniță** și **Alexandru Datcu.** Aceștia se antrenează la cluburile și asociațiile respective, după un program indicat de specialiștii federației. În urma concursurilor la care membrii lotului republican vor lua parte, atît în țară cît și în străinătate, cei mai buni doi alergători de dirt-track vor reprezenta România la semifinala campionatului mondial de perechi, din zona răsăriteană a Europei, programată la 30 mai la Zagreb.

FESTIVITATE LA CLUBUL RAPID

Ieri a avut loc ședința lărgită a Biroului Consiliului clubului sportiv Rapid, la care au mai luat parte, ca invitați, antrenorii și tehnicienii acestei mari unități de performanță a sportului românesc.

Au fost, de asemenea, prezenți tovarășii **Miron Olteanu,** secretar al Consiliului Național pentru Educație Fizică și Sport, **Costică Chițimia** și **Ioan Pavel,** secretari ai Comitetului de partid al sectorului 8 al Capitalei, **Tudor Vasile,** președinte al Consiliului sportiv municipal București.

Cu acest prilej, tovarășul **Miron Olteanu** a înmînat președintelui clubului, **Petre Capră,** Diploma de onoare acordată de C.N.E.F.S. pentru locul întîi pe care Rapidul s-a clasat în întrecerea desfășurată anul trecut a clubului sportiv, antrenorii și activiștii clubului pentru succesul obținut, tovarășul **Miron Olteanu** le-a adresat totodată, îndemnul de a depune noi eforturi pentru ridicarea pe o treaptă superioară a întregii lor activități.

Primind înalta distincție, tovarășul **Petre Capră** a exprimat — în numele tuturor sportivilor clubului — angajamentul de a reedita și în întrecerea din acest an succesele repurtate în 1969 și 1970.

După cîteva clipe, tovarășul Miron Olteanu va înmîna Diploma președintelui clubului Rapid

AZI, LA HOCHEI

După o zi de pauză, campionatul divizionar de hochei se reia astăzi pe patinoarul acoperit „23 August" din Capitală. Programul etapei de joi: **ora 10:** Steaua — Avîntul Gheorgheni; **ora 16,30:** Dinamo — I.P.G.G., **ora 18,30:** Avîntul M. Ciuc — Agronomia Cluj.

Zonele campionatelor naționale

La Tg. Mureș au fost stabiliți finaliștii

Ieri au continuat întrecerile zonale la box. Iată cîteva rezultate:

SIBIU. În reuniunea pugilistică de aseară, în cel mai echilibrat meci, C. Bumb (Tract. Brașov) l-a învins la puncte pe N. Deicu (Oțelul Galați). Celelalte rezultate: C. Stănescu (Din. Bv.) b. k.o. 2 I. Chișu (Constr. Cluj), V. Ivan (C.P.M.B.) b. ab. 2 I. Chirikeș (C.S.M. Sibiu), I. Pache (Tract. Bv.) b. p. V. Morea (C. Turzii), M. Toni (Steaua) cîștigă prin neprezentare, I. Simuleac (St. roșu Bv.) b. p. N. Fleșa (C.S.M. Sibiu), V. Silberman (Steaua) b. p. Gh. Peteanu (A.S.A. Cluj), I. Gildă (C.S.M. Cluj) b. desc. 3 N. Tănase (C.S.M. Sibiu). S-au disputat doar 7 partide. Reprezentanții județelor Alba și Vîlcea au absentat. (**I. Ionescu**-coresp.).

TIMIȘOARA. Gh. Cristea (Met. Buc.) b. p. T. Trif (Motorul Arad), P. Pîrvu (Metalul Bocșa) b. p. I. Otopilă (Aurul Brad), P. Iuga (Oțelul Gal.) b. p. N. Iovănescu (U. M. Timișoara), Gh. Hoduț (Olimpia Buc.) b. k.o. 2 Gh. Popa (Met. Buc.), St. Mihalcic (Motorul Arad) b. p. I. Moștiu (Aurul Brad), D. Moraru (Steaua) b. ab. 1 Gh. Alfirii (Met. Oțelul Roșu). (**C. Crețu**-coresp.)

BACĂU. V. Jugănaru (A.S.A. Bacău) b. p. D. Tigănuș (Prog. Brăila), I. Pop (Moldova Nouă) b. ab. 3 C. Goldic (Nicolina Iași), V. Kiss (A.S.A. Cluj) b. p. D. Goldan (A.S.A. Bacău), P. Manole (Farul) b. p. I. Robitu (Prog. Brăila), I. Radu (Nicolina Iași) b. p. I. Pavlov (Met. Suceava), A. Iliescu (Farul) b. p. I. Stanciu (Constr. Botoșani). (**I. Iancu**-coresp.)

TG. MUREȘ. Pentru finalele zonei din localitate s-au calificat următorii boxeri: P. Ganea — Gh. Racz, N. Sontică — C. Ciucă, I. Glăvan — V. Ivanovici, St. Crișan — G. Pometcu, M. Păuniță — A. Rusneac, A. Iacob — C. Stanciu, C. Ghiță — Al. Matiuș, V. Tîrb — N. Bloj, I. Mihoc — C. Cojocaru, I. Siliște — fără adversar, V. Vaștag — Al. Prohor. (**C. Albu**-coresp.)

(Continuare în pag. a 2-a)

„Cupa Steaua" la ciclism

CINCI „NECUNOSCUȚI" ÎNVING PLUTONUL!

Ieri după-amiază, aproape 120 de rutieri s-au prezentat la prima cursă de fond pe etape a anului, „Cupa Steaua". Deși decorul a fost monoton (startul s-a dat în cîmp, la km 11,5, sosirea s-a făcut aproape de... Călărași, la km 20, cupola joasă a norilor crea senzația de permanentă apăsare...), cursa — prin fazele sale dinamice — a reușit să-i învioreze pe toți cei prezenți în caravană. Un ritm alert pe prima parte, apoi evadări (km 57, s-au desprins Mircea Virgil, N. Gavrilă, M. Ioniță, Șt. Leibner și V. Selejan, km 80 — alți doi rutieri părăsesc plutonul — Al. Sofronie și Șt. Suciu, pentru ca la km 83 plutonul să-i „înghită" pe toți) și o senzațională detașare, realizată în apropiere de sosire de cinci out-sideri, au dat culoare acestei curse inaugurale, au făcut-o interesantă, pe alocuri palpitantă. Faptul că în final s-au impus acești necunoscuți ai plutonului asigură întrecerii, în continuare, o desfășurare dinamică (replica fruntașilor nu se va lăsa așteptată), iar media orară finală — 42,8 km — atestă buna pregătire a majorității rutierilor noștri la început de sezon. O mențiune specială pentru cvintetul Iulian Constantin — S. Suditu — I. Ignat — Al. Zaroschi — N. Andronache care a rezistat în final presingului plutonului.

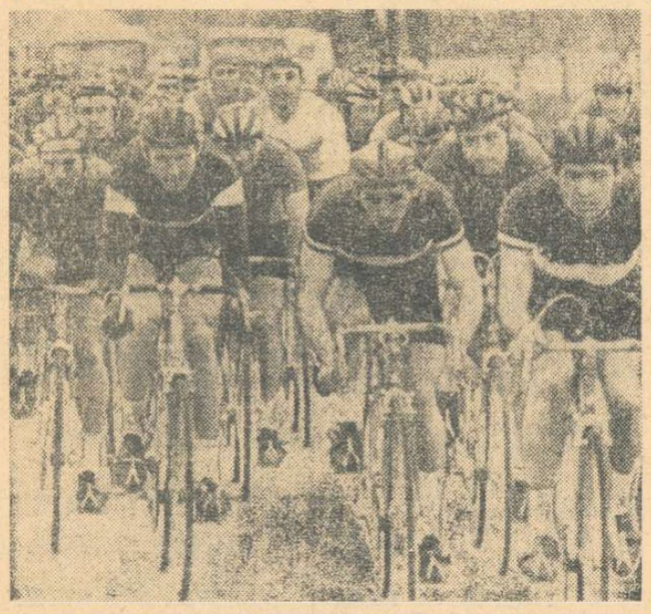

Aglomerație în pluton! Imagine realizată pe prima parte a etapei de ieri din „Cupa Steaua" Foto: N. DRAGOȘ

Rezultate tehnice:

Seniori (100 km, 65 de concurenți): 1. IULIAN CONSTANTIN (DINAMO) 2 h. 20:24 (medie orară 42,8 km); 2. S. Suditu (Olimpia); 3. I. Ignat (Metalul Plopeni); 4. Al. Zaroschi (Dinamo); 5. N. Andronache (Metalul Plopeni) — același timp; 6. V. Selejan (Dinamo) 2 h. 20:47; 7. Șt. Ene (Steaua); 8. I. Miculan (Voința Ploiești); 9. Gh. Toader (Dinamo); 10. I. Nicolae (Metalul Plopeni) — același timp; **juniori (40 km, 54 de concurenți): 1. MARIAN TOMA (ȘC. SP. 1)** 1 h. 04:18 (medie orară 37,790 km); 2. Marian Roșu (Dinamo); 3. Ion Gavrilă (Steaua) — același timp.

Etapa a II-a a „Cupei Steaua" se dispută astăzi pe ruta București — Oltenița — București, 110 km. Startul (ora 16) și sosirea la km 13.

H. NAUM

Aseară, în Berlinul Occidental

HERTHA B.S.C. — LOTUL REPREZENTATIV DE FOTBAL 4-2 (3-1)

BERLINUL OCCIDENTAL, 7 (prin telex). Aseară, pe stadionul Olimpic din localitate a avut loc meciul dintre Hertha B.S.C. și lotul reprezentativ de fotbal al României. Întîlnirea, care a fost urmărită de 10 000 de spectatori, s-a încheiat cu rezultatul de 4—2 (3—1) în favoarea gazdelor. La fluierul arbitrului Horstmann s-au aliniat următoarele formații:

LOTUL REPREZENTATIV: Răducanu—Sătmăreanu, Lupescu, Dinu, Mocanu, Dumitru, Radu Nunweiller, Neagu, Dembrovschi, Dumitrache, Lucescu.

HERTHA: Gross—Patzke, Wild, Rumor, Enders, Gherghelı, Gayer, Sperlich, Horr, Varga, Steffenhagen.

În primul minut de joc, fotbaliștii români lansează un atac și Dumitru trage puternic, dar șutul său nimerește bara. Apoi, pentru moment, meciul se echilibrează, fazele alternînd de la o poartă la alta. În continuare, însă, gazdele inițiază mai multe atacuri și în min. 13, la o greșeală a lui Mocanu, Steffenhagen pasează lui **Sperlich,** care înscrie primul gol în favoarea gazdelor. Opt minute mai tîrziu, apărarea română comite o nouă greșeală: Gayer este nemarcat, acesta îl lansează pe Varga (de asemenea liber) care marchează. Cu un minut mai tîrziu, scorul devine 3—0 în favoarea gazdelor, autorul golului fiind Horr. În continuare, tot vest-berlinezii sînt în atac. Echipa oaspe, nu reacționează decît foarte rar prin contraatacuri. La o asemenea acțiune, Dumitrache este faultat în apropierea careului de 16 metri. Lovitura liberă este executată de Dembrovschi peste poartă. Cu trei minute înainte de terminarea primei reprize, **Dinu** trage de la 30 de metri, surprin-

(Continuare în pag. a 4-a)

Campionatul școlilor profesionale la lupte

263 DE FINALIȘTI

263 de elevi, selecționați din 80 de școli profesionale aparținînd de 12 departamente, și-au disputat timp de trei zile la Brașov campionatul lor de lupte. Întrecerile au fost dirze și viu disputate, toți participanții avînd o bună pregătire, ceea ce a conferit competiției omogenitate și un plus de atractivitate.

Iată cîștigătorii — GRECO-ROMANE: cat. 48 kg. — **I. Bădica** (Ortișoara); 52 kg — **Gh. Viman** (Pitești); 56 kg — **Al Ionescu** (Șc prof. auto Buc.); 60 kg — **C. Gărăgău** (Șc. prof. auto Buc.); 65 kg — **D. Popa** (Șc. prof. constr. montaj Buc.); 70 kg — **C. Pîrlog** (Șc. prof. Semănătoarea Buc.); 75 kg — **P. Schirliu** (Pitești); 81 kg — **V. Orosz** (Satu Mare); 87 kg — **P. Andrei** (Pitești); + 87 kg — **C. Dima** (Galați). **Pe școli: 1. Grupul școlar construcții montaj Buc. 16 p.** 2. Școala profesională minieră Bălan 12 p, 3. Grupul școlar Petrol Pitești 12 p.

LIBERE (în ordinea categoriilor): **Gh. Ștefan** (Șc. prof.Electroaparataj Buc.); **I. Nichita** (Hunedoara); **V. Voicu** (Tîrgoviște); **L. Papp** (Odorhei); **C. Fodore** (Brașov); **N. Dragomir** (Brașov); **M. Straton** (Șc. prof. Electroaparataj Buc.); **Șt. Popescu** (Șc. prof. C.F.R. Buc.); **A. Bălăianu** (Șc. prof. auto Buc.); **M. Ghibuș** (Șc. prof. Electroaparataj Buc.); **Pe echipe: 1. Școala profesională Electroaparataj Buc. 23 p,** 2. Grupul școlar energetic Galați 15 p; 3. Școala profesională mecanici agricoli Carei.

M. B.

Năstase înscrie cu dezinvoltură peste Wolter, ieșit la blocaj: 2—1 pentru „olimpici"

Foto: Dragoș NEAGU

LOTUL OLIMPIC — EINTRACHT BRAUNSCHWEIG 2—2 (1—1)

O „REPETIȚIE GENERALĂ" PARȚIAL REUȘITĂ

Consecvenți cu ei înșiși, antrenorii lotului olimpic, Valentin Stănescu și Cornel Drăgușin, au ținut să ofere nume noi în distribuție și la repetiția generală în vederea premierei din preliminariile J. O., cu echipa Albaniei. Astfel, au apărut în formație cei doi puncheri ai Progresului, Beldeanu și Năstase, recomandați — în special secundul — de ultima partidă de campionat, cu Dinamo.

Încercarea celor doi tineri jucători, în ideea întăririi capacității ofensive a echipei, a avut un suport real. Prin prisma replicii unui adversar redutabil — Eintracht Braunschweig s-a dovedit o formație masivă, care știe să se apere supranumeric, dar care, intrînd în posesia balonului, se desfășoară foarte rapid, avansînd amenințător chiar și cu fundașii centrali — rezultatul de egalitate cu care s-a încheiat partida, ca și faptul că, în sfîrșit, „olimpicii" au spart gheața ineficacității, înscriind două goluri (ambele din acțiuni), nu pot fi nesocotite.

Nu putem, însă, trece cu vederea lungile perioade de joc ale selecționatei olimpice în care ea a acționat la întîmplare, încercările solitare ale unora dintre componenții ei fiind irosite de ceilalți prin pase la adversari, prin șuturi total neinspirate, prin neatenție, prin neangajare. Din această cauză, în primele 20 de minute „olimpicii" nu „leagă" nimic, cele cîteva acțiuni pe filiera Tătaru — Năstase — Dumitrescu, sau cursele lui Sălceanu fiind simple oaze într-un deșert. Poate de aceea nici n-a mirat faptul că Eintracht conducea la un moment dat, cu 1—0, prin golul înscris de **Erler (jucător modern, cu o mare rază de acțiune, vite-**

Paul SLAVESCU

(Continuare în pag. a 3-a)

UN ULTIM TEST PENTRU JOCUL DE RUGBY CU ITALIA

Ultima ieșire în fața publicului a lotului A de rugby, înaintea confruntării cu reprezentativa Italiei, a avut loc miercuri după-amiază, pe stadionul Tineretului, în compania divizionarei B Sportul studențesc.

A fost — așa cum ne anunțase încă de dimineață antrenorii lotului, prof. Alexandru Teofilovici și Petre Cosmănescu, — mai mult un meci-școală, în care s-a urmărit îndeosebi exersarea unor scheme și a combinațiilor tactice.

În teren a intrat echipa anunțată în ziarul nostru de miercuri **ca definitiv stabilită,** mai puțin Răscanu care, avînd o ușoară entorsă (nu însă cu implicații pentru partida de duminică), a fost înlocuit cu Miclescu. Deci: **Baciu, Onuțiu, Drăgulescu — Șerban, Atanasiu — Miclescu, Demian, Al. Pop — Bărgăunaș, Nicolescu — Suciu, Nica, Dragomirescu, Teleașă — Durbac.** A mai jucat Mihai, în locul lui Bărgăunaș.

Jocul XV-lui preconizat pentru partida cu Italia a fost oarecum sub nivelul celui practicat duminica trecută în întîlnirea cu lotul B. Evident, n-ar fi avut nici un rost ca jucătorii să se expună **unor accidentări. Și așa an-**trenorii lotului au avut de rezolvat, în ultima săptămînă, multe probleme ivite.

Și, totuși, întîlnirea a plăcut, ea purtînd amprenta unei dispute dîrze, deși, firesc, lupta a părut inegală. Este și meritul rugbyștilor de la Sportul studențesc, care au jucat deschis, cu multă ambiție, chiar dacă, uneori, nu prea... au avut spor. Diferența de gabarit dintre cele două teamuri și-a spus cuvîntul, mai ales la capitolul placaje, în care studenții bucureșteni au fost net inferiori.

Modeste FERARIU

SE PROFILEAZĂ ECHIPA RUTIERILOR NOȘTRI PENTRU ATACAREA BAREMULUI OLIMPIC

INTERVIU CU ANTRENORUL ST. LEMĂNDROIU DUPĂ EVOLUȚIA CICLIȘTILOR ROMÂNI ÎN BULGARIA

Un lot numeros de rutieri români — majoritatea dintre ei vizați pentru echipa de 100 km contratimp care va încerca să obțină în acest sezon baremul olimpic — a concurat la mai multe întreceri de fond și pe circuit în Bulgaria, programate între 28 martie și 4 aprilie. La revenirea în Capitală, am avut o scurtă discuție cu antrenorul ȘTEFAN LEMĂNDROIU care i-a însoțit pe cei 12 alergători. În primul rînd, ne-a pus la dispoziție datele tehnice. Cicliștii noștri au luat parte la următoarele competiții:

28 martie, Stara Zagora, cursă pe circuit — 60 km, 81 de concurenți; cel mai bun rezultat: LOCUL II — VASILE BURLACU;

29 martie, Stara Zagora, cursă de fond — 80 km, 81 concurenți; cele mai bune rezultate: locul IX — Cr. Tudoran, X — Ștefan Ene;

31 martie, Gabrovo, cursă pe circuit — 56 km, 63 de concurenți, MEDIE ORARĂ 44 KM!; cele mai bune rezultate: LOCUL I — ȘTEFAN ENE, VI — N. Gavrilă, VIII — Cr. Tudoran, IX — C. Ciocan;

3 aprilie, Pleven, cursă de fond — 95 km, 76 de concurenți; cel mai bun rezultat: LOCUL II — ȘTEFAN ENE;

4 aprilie, Pleven, cursă pe circuit — 72 km, 52 de concurenți; cel mai bun rezultat: locul VIII — Constantin Ciocan.

Încă două amănunte: *la întreceri au luat parte cei mai buni rutieri din Bulgaria (inclusiv membrii lotului pentru „Cursa Păcii")*; în ultimele zile s-au accidentat doi dintre cicliștii români: Ștefan Ene și Vasile Burlacu.

— După prezentarea datelor tehnice, v-am ruga să ne vorbiți despre comportarea „olimpicilor" în această primă evoluție peste hotare a sezonului competițional 1971. Care sînt concluziile dv?

— *În primul rînd, trebuie să menționez faptul că ne-am bucurat de condiții foarte bune. Atît cazarea și masa, cît mai ales condițiile de concurs au fost la nivelul exigențelor. Pentru alergătorii noștri, participarea la cursele din Bulgaria a însemnat un bun prilej de pregătire individuală în condiții de concurs. Ei au întîlnit în fiecare întrecere adversari redutabili, au trebuit să facă față unor trasee diferite, cu dificultăți de diferite grade. Emil Rusu a corespuns la acțiunile-temă, a dovedit aceeași forță remarcabilă și un lucru nou, deosebit de important: se reface rapid după efort. Un rulaj suplu a arătat Ion Cosma, în timp ce Ștefan Ene ne-a demonstrat calități deosebite de luptător și om de inițiativă, avînd o pregătire corespunzătoare etapei actuale. Și Mircea Bădilă, deși începător, a dovedit calități pentru proba de contratimp. Dumitru Nemțeanu rămîne același muncitor conștiincios. Păcat că Cr. Tudoran, un rutier activ și nu lipsit de calități, este dezordonat, nu poate urma o linie de conduită într-o cursă. Repet, fiecare a avut cîte ceva de învățat, fiecare și-a completat pregătirea la capitolele deficitare, astfel că nu peste multă vreme se va putea trece la un antrenament specializat pentru cursa de 100 km.*

— Desigur, este greu să ne dați un răspuns definitiv la întrebarea: *„din cine ar fi alcătuit cvartetul pentru proba olimpică?"*, dar am vrea să ne spuneți măcar în ce măsură se profilează.

— *La această întrebare cel care trebuie să răspundă este colegul meu Nicolae Voicu. Am discutat însă împreună pe această temă de multe ori, dar încă n-am ajuns la o concluzie. Există un candidat sigur* — Emil Rusu — *și unul potențial* — Ion Cosma. *Pentru rest, celelalte întreceri, antrenamentele specializate vor trebui să aducă precizări în vederea definitivării formației. Nu uitați că și în lotul pentru „Cursa Păcii" sînt alergători care se află în atenția noastră pentru proba olimpică.*

Așadar, prima evoluție a candidaților olimpici s-a soldat cu rezultate încurajatoare. Adăugînd și faptul că în „Turul Algeriei" s-a mers bine, că activitatea competițională continuă la un nivel ridicat — putem aștepta cu speranțe primele examene.

N. HRISTACHE

PROGRESUL MORAL

Ce va fi sîmbătă cu Farul, cine poate ști? Eu continui să cer tăcere și înainte și după fiecare meci al Progresului nostru care înveselește și îngrozește un campionat întreg. Am cerut „tăcere" după ce a fost învins de campionii țării, deși a jucat mai bine decît ei. Am cerut „tăcere" după ce a întors soarta pe dos și a bătut Steagu', afară, la Brașov. Cer „tăcere" și acum, după ce a bătut cea mai bună echipă românească, acum, cînd noi, progresiștii, primim telefoane de mulțumiri de la rapidiști, cînd toți frizerii, casierii și tipografii Bucureștiului sînt serviți clasa I-a în toate trenurile țării. Cer „tăcere", să zicem din superstiție; rapidiștilor care mă lingușesc, le spun „printre dinți": „vedeți ce faceți cu U.T.A., și nu vă bizuiți pe noi, mai ales că noi nu avem de ce „pavooza". Miracolul continuă: miracolul Năstase, miracolul Racksi, mai vine și miracolul Beldeanu, eu adaug pe acest Tănăsescu, pe acest fantastic Gherghel care l-a înlocuit pe acel măreț Manta, care nu știe încă să iasă din poartă, dar tot măreț; ca să nu mai spun că toate astea s-au întîmplat fără Dudu; cînd au loc miracolele nu e bine să comentezi prea mult. Sîmbătă, cu Farul, cine poate ști cum va arăta satana?

Dar, indiferent ce va fi cu Farul, cu Steaua sau chiar cu gărarii — ceva admirabil s-a întîmplat duminică, și televizorul va sta martor pînă la răcirea planetei. Despre acest fenomen merită spuse două vorbe, chiar dacă Progresul se va dovedi una din cele două proaste care trebuie să pice din familia deșteptilor între deștepți. Era 1—1, era min. 49, Racksi venea bolid spre careu, se ducea la poartă printre patru colțoși, nu avea unde să se ducă decît spre poartă, făcuse deja un pas în careu și cu o piedică excelentă a fost pus jos! Cereți televiziunii să reia faza, deși nu mai e nevoie, și se va vedea cum Racksi zboară prin aer și cade în careu. Arbitrul nu dă nimic, iar amicul Urziceanu precizează că n-a fost nimic, „dovadă că jucătorii Progresului nu protestează și nu solicită"... Într-adevăr, așa a fost, n-au solicitat, n-au protestat — cum se obișnuiește din moși-strămoși — și s-au aruncat ca dracii după balon. Peste un sfert de oră, Beldeanu marca, exact de unde Mopsul dăduse golul lui superb care nu se compara cu al lui Beldeanu, dar valora mai puțin. Eu spun așa: dacă Progresul nu cîștiga, și bătea Dinamo, Limona avea azi soarta lui Ritter. Penaltyul neacordat de Ritter era mult mai discutabil decît cel vitat de Limona.

Acum, îi dăm lui Limona două stele și nu ne interesează din ce județ sau cu cine e cumnat. Aceasta se datorește progresului, unui progres moral — și mie, cel puțin, fenomenul mi se pare luminos: Progresul nu a sărit la arbitru, echipa s-a dezinteresat de soarta lui Limona, ea era obsedată doar de soarta ei și a partidei. În fotbal, ca și oriunde, nu cu arbitrul (sau cu liberul arbitru, cum zic, filozofii) trebuie să ne batem, noi, oamenii condamnați (sau nu) la retrogradare, la nefericire. Ci cu soarta. E admirabil — în numele progresului — că azi, eroii meciului nu au fost Limona sau tușierii săi, ci Manta, Beldeanu, Racksi și — încă o dată — Gherghel. Aceasta să ne fie învățătură de minte, pentru toate campionatele, fie ele de divizia C, „World Cup" sau doar europene: un arbitru poate vicia rezultatul cînd asta depinde de el, însă o echipă adevărată — mare sau mică — nu acceptă ca rezultatul să depindă de arbitru, ci de ea. (Bineînțeles, cînd vine și cu legitimațiile...)

Altfel, pe lîngă acest fenomen progresist, vremea are ciudățeniile ei: la hochei pe gheață, campionii europeni sînt mai buni decît campionii mondiali, dar nu pot fi campioni mondiali fiindcă au pierdut un meci la echipa care retrogradează în grupa B, iar la handbal în 7, campioana cluburilor europene e mai slabă decît cea mai bună echipă europeană, numită Steaua, care în măreția și naivitatea ei a acceptat să se supună obligației de a juca o finală pe terenul adversarei.

CORESPONDENȚA

Pilath Anton (Calea Romanților 26, Arad), **Mircea Rusu** (Constanța), **Vlad Toma** (București): Îmi pare bine că ați fost de acord cu mine în privința meciului Clay—Frazier. Îmi pare bine că mi-ați scris.

Maria Vals (Brăila): Nu mă supăr că nu sînteți de acord cu mine în privința lui Clay. Nici eu nu-s de acord cu d-voastră. E o cale bună spre a lega un dialog, dar evitați epigramele. Nu-mi plac femeile care fac epigrame, în schimb sînt topit după cele care adoră boxul.

BELPHEGOR

LUPTE

ZIUA A DOUA LA FINALELE DE TINERET (libere)

CLUJ, 7 *(prin telefon)*. Elementele care au dominat cea de a doua zi a finalelor campionatelor republicane individuale de lupte libere pentru tineret au fost combativitatea și risipa de procedee tehnice bine executate, ceea ce dovedește pregătirea bună a majorității participanților. O mențione deosebită trebuie acordată luptătorilor din Galați, Brașov, Constanța și București.

După disputarea întrecerilor din cele două mieciuri s-au profilat pretendenții la titlurile de campioni la majoritatea categoriilor. La „48 kg" *A. Kalapecs* (Șc. sp. Odorhei) și-a învins toți adversarii pe care i-a întîlnit în primele trei tururi prin tuș: D. Coman (Brăila), I. Nae (Dinamo Buc.) și St. Rodos (C.S.M. Reșița). Dar tot la această categorie a obținut rezultate asemănătoare și *I. Lucan* (Montorul Pitești) care l-a depășit detașat la puncte pe M. Căldăraru (Jiul) și prin tuș pe V. Ignat (Dunărea Galați). La următoarea categorie, 52 kg, *I. Arapu* (Steaua), după victoriile înainte de limită pe care le-a repurtat în partidele din prima zi, a obținut și în cea de a doua tușul în fața lui Fl. Sur (Crișul Oradea). Se pare că finala și-o va disputa cu *P. Ioniță* (Progresul Buc.) care, la rîndu-i, a repurtat numai succese: b.t. Gh. Bucur (Electroputere Craiova) și b.p. (dif.) V. Pacrița (Nicolina Iași). Mult mai echilibrată se prezintă, deocamdată, disputa pentru întîietate la cat. 57 kg. *Fl. Mot* (Steaua), *Gh. Dobronel* (Steagul roșu Brașov) și *Gh. Peter* (Vulturii Lugoj) și-au fixat toți adversarii cu umerii pe saltea. *M. Pîrcălabu* (Progresul Buc.) și *V. Mihăilă* (Dinamo Buc.) la cat. 74 kg, *I. Dumitru* (Steaua) și *C. Ardeleanu* (Vulturii Lugoj) la cat. 82 kg, au prima șansă de victorii finale.

La o singură categorie apele s-au limpezit — aceea a „grelilor" unde LADISLAU SIMON (Mureșul Tg. Mureș) este de pe acum campion. Joi vor fi cunoscuți și ceilalți campioni.

Nușa DEMIAN

ALPINISM

STUDENȚII ÎN CONCURS

Pe traseele din masivul prahovean al Bucegilor, în apropierea orașului Buștenl se va desfășura duminică 11 aprilie tradiționala Alpiniadă universitară de iarnă în organizarea secției de resort a C.S.U.-I.P.G.G. din București. Organizatorii scontează pe o participare numeroasă.

ȘAH

CAMPIONUL PIERDE PRIMA PARTIDĂ!

CLUJ, 7 (prin telefon). — Surprizele n-au lipsit chiar din prima rundă a finalei campionatului național de șah pe echipe. Astfel, echipierii Constructorului București n-au putut trece de rezistența Medicinei Timișoara cu care-și împart punctele, în cele șapte partide disputate: 3½—3½. De notat că la prima masă, campionul țării, maestrul internațional Victor Ciocâltea, a fost învins de timișoreanul dr. Romulus Alexandrescu.

Iată și celelalte rezultate din prima rundă: Mureșul Tg. Mureș — Crișul Oradea 3—4, Petrolul Ploiești — Medicina Iași 5½—1½, Electronica București — Universitatea București 4½—2½, C.P.M.B. — C.S.M. Cluj 3—3 (1).

Iată acum și ordinea celor zece finaliste, pe tabloul concursului, așa cum a fost stabilită prin tragere la sorți: 1. Medicina Timișoara; 2. C.P.M.B.; 3. Mureșul Tg. Mureș; 4. Petrolul Ploiești; 5. Electronica București; 6. Universitatea București; 7. Medicina Iași; 8. Crișul Oradea; 9. C.S.M. Cluj; 10. Constructorul București.

S. SAMARIAN

scrimă

O parte dintre scrimerii noștri fruntași și de perspectivă au evoluat la Berlin, cu ocazia concursului internațional organizat de clubul local Dynamo. Pe probe, cele mai bune rezultate le-au obținut sabrerii: locurile 1 (Bădescu) și 3 (Culcea) la individual și locul 2 la echipe (Bădescu, Culcea, Creițaru, Pop, Marin). O comportare remarcabilă au avut și floretistele: două dintre ele au intrat în finală (Rodica Văduva — locul 4 și Elena Pricop — locul 6), iar echipa (Rodica Văduva, Elena Pricop, Aniuța Alexandrov, Maria Lazăr, Nina Halchin II) s-a clasat pe locul 2.

Dintre floretiști, cel mai bine s-a prezentat Nicolae Vlad (locul 6) în timp ce St. Niculescu și M. Bănică au rămas în semifinale. La echipe, floretiștii noștri (Vlad, Niculescu, Bănică, Ștefan, Petruș) s-au situat pe locul 4.

HARITON BĂDESCU [sabie] PE PRIMUL LOC LA BERLIN

În fine, la spadă, rezultate mai modeste: trei trăgători în semifinale (Moldanschi, Podeanu și P. Szabo) și pe echipe locul 4 în serii.

● La acest sfîrșit de săptămînă, trăgătorii noștri au o activitate competițională mai redusă. La Oradea se va desfășura faza de zonă (la toate cele patru probe) a campionatului național pentru seniori, iar în Capitală, Clubul sportiv școlar organizează, în cinstea Semicentenarului Partidului, un concurs de floretă — juniori, la sala Floreasca II începînd de la orele 8,30.

NATAȚIE

TINERII INOTĂTORI PE BLOCSTARTURI

Începînd de astăzi, piscina de 25 m din Reșița va găzdui concursul național de primăvară, rezervat juniorilor mici (15—16 ani) și copiilor din categoria A (13—14 ani). Programul a fost alcătuit pe 8 reuniuni, cu serii în fiecare dimineață, iar finalele după-amiază. Competiția va constitui ultima selecție pentru completarea lotului ce se va deplasa săptămîna viitoare la Millstadt (Austria) pentru triunghiularul cu Franța și Austria.

box

(Urmare din pag. 1)

TIMIȘOARA. Partide echilibrate și o surpriză: deși era favorit, reușind după două minute să-și dezechilibreze adversarul, care a fost numărat, în final metalurgistul bucureștean N. Enciu a poposit de două ori la podea, fiind apoi dominat net de arădeanul N. Moț. Astfel, Enciu a ratat calificarea în turneul final al campionatului. Alte rezultate înregistrate marți: Șt. Mihalcic (Motorul Arad) b.p. C. Jifcovici (U.M.T.), N. Duca (Crișul Oradea) b.p. P. Costea (Motorul Arad), P. Prunea (Minerul Lupeni) b.p. N. Toma (Minerul Moldova Nouă), Gr. Mihoc (CFR Timișoara) b.ab. 1 I. Cigulea (Crișul Oradea), D. Găinaru (Crișul Oradea) b.p. G. Deheleanu (Motorul Arad), S. Tirilă (Din. Buc.) b.ab.2 I. Bisac (Voința Lugoj).

CONSTANȚA. Neprezentări, meciuri încheiate înainte de limită, de slabă factură tehnică, iată bilanțul primei gale a zonei din localitate. În plus, o decizie total nedreaptă: în partida cu rapidistul Gh. Bădoi, lui Ion Crețu (C. Turzii) i-a fost refuzată victoria, pe care o merita cu prisosință. Alte rezultate: A. Dumitrescu (Steaua) b.p. P. Oceică (Alumina Slatina), după ce își trimisese de două ori adversarul la podea. M. Dumitrașcu (Farul) b.ab.1 V. Ionescu (Vulturul Tulcea), M. Mosescu (Portul C-ța) b.ab.1 I. Voicu (Celuloza Călărași), M. Zaharia (Cimentul Medgidia) b.p. M. Obretin (Locom. Fetești), K. Negip (Cim. Medgidia) b.k.o.1 A. Dorobanțu (Locom. Fetești). Joi, finalele la 10 categorii.

GALAȚI. Gala inaugurală a decepționat. Singurul meci care a satisfăcut, a fost cel dintre I. Nicolau (Nicolina Iași) și T. Chirilă (Din. Buc.), cîștigat la puncte de primul. Alte rezultate: M. Lumezeanu (Steaua) b.p. C. Maxim (Ceahlăul P. Neamț), C. Momoiu (Oțelul Galați) b.p. C. Nica (Viitorul Focșani), A. Moraru (Din. Buc.) b.p. G. Badiu (Oțelul Galați), B. Stoicescu (Voința Buzău) b. desc. A. Ifrim (Ceahlăul P. Neamț), Gh. Roșca (Dunărea Galați) b.ab.2 A. Mocanu (Constr. Buzău), O. Amăzăroaie (Oțelul Galați) b.ab.3 E. Cojocaru (Relonul Săvinești), Șt. Popovici (Dunărea Galați) b.p. V. Brătie (CSM Reșița), Șt. Voicu (Dunărea Galați) b.desc.2 C. Mihai (Met. Plopeni).

TG. MUREȘ. Pugiliștii din Bistrița Năsăud nu s-au prezentat la întrecerile zonale din localitate. Meciurile sînt extrem de disputate, multe dintre ele încheindu-se cu decizii foarte strînse, de 2—1. S-au evidențiat, pînă acum, întîlnirile dintre I. Glăvan (Oțelul Gal.) și Gr. Decebal (A.S.A. Tg. Mureș), cîștigată de gălățean la puncte, dintre C. Ghiță (Din. Buc) și D. Trandafir (A.S.A. Tg. Mureș), victoria la puncte revenind dinamovistului. Surpriza galei, așa cum s-a relatat și în ziarul de ieri, a fost înfrîngerea lui Constantin Stănef, de către băimăreanul Andrei Rusneac, care în acest meci s-a întrecut pe sine. Celelalte rezultate de marți seara: N. Sontică (A.S.A. Tg. Mureș) b.p. N. Kasza (C.S.O. Baia Mare), L. Ghețe (Voința S. Mare) b.k.o.1 A. Lucaci (Voința Odorhei), C. Stanciu (Constr. Buc.) b.ab.1 I. Kiss (C.S.O. B. Mare), V. Santa (Oțelul Roșu Tg. Mureș) b.ab.2 I. Borchescu (Voința S. Mare), V. Tirb (Motorul Arad) b.ab.3 Gh. Man (C.S.O. B. Mare).

BACĂU. Alte rezultate în reuniunea de marți: A. Ceaikovschi (Nicolina Iași), b.p. Gh. Jipa (A.S.A. Bacău), Gh. Moise (Trotușul Gh. Gheorghiu-Dej) b.p. P. Molofrei (Nicolina Iași), I. Hodoșan (Met. Buc.) b.p. R. Lazea (Metalul Arad), A. Iliescu (Farul C-ța) b.ab.2 C. Sasu (Trotușul Gh. Gheorghiu-Dej).

Rezultatele ne-au fost transmise de corespondenții noștri **P. Arcan, C. Popa, T. Siriopol, C. Albu, I. Iancu.**

Zonele campionatelor naționale

GH. BĂDOI — ÎNVINGĂTOR CONTESTAT

BOB

„CUPA STARTULUI" LA PIATRA ARSĂ

Pentru a compensa slaba activitate din lunile ianuarie și februarie, cauzată de lipsa zăpezii, boberii au efectuat acum spre primăvară un ultim stagiu de antrenament pe gheață la Piatra Arsă. Aici, la 2 000 m altitudine, pe o pîrtie de 380 m, ei au putut lucra intens, datorită unui bebilift (care urca bobul), reușind să efectueze 25 de coboriri într-o oră. Antrenamentele de start, făcute de regulă în zorii zilei, înainte ca gheața să se înmoaie, au fost completate cu ședințe de pregătire fizică efectuate în sală și cu ore de schi.

Au luat parte la acest stagiu de antrenament boberii din lotul olimpic, cel de tineret și 6 începători selecționați dintre tinerii pregătiți tot la Piatra Arsă cu cîteva săptămîni înainte. Tabăra s-a încheiat cu un concurs pentru „Cupa startului", în două manșe, la care s-a cronometrat doar plecarea (30 m), fiecare bober acționînd singur pe postul său. Iată rezultatele: *Piloți, seniori:* 1. Dragoș Panaitescu (A. S. Armata), 2. Nic. Stavrache (A.S.A.), 3. C. Vulpe (Voința Sinaia). *Piloți tineret:* 1. Petre Bărbieru (C.F.R. Brașov), 2. Petre Bîrliga (Vulturul Comarnic), 3. Cohe Iordache (Bucegi Sinaia). *Împingători seniori:* 1. D. Focșăneanu (Schi-bob club Sinaia), 2. D. Pascu (Voința Sinaia), 3. Nic. Solomon (C.F.R. Brașov). *Împingători tineret:* 1. Ion Popa (A.S.A.), 2. Ion Vilcea (Voința Sinaia), 3. N. Solomon (C.F.R. Brașov).

Antrenamentele boberilor au fost conduse de A Pasovschi, I. Panțuru și Fl. Beldica.

TIR

PLENARA COMITETULUI FEDERAL

Marți seara a avut loc, la sediul C.N.E.F.S., plenara comitetului Federației române de tir la care au participat **membrii comitetului federal, reprezentanți ai Ministerului Învățămîntului, Ministerului Forțelor Armate, C.C. al U.T.C., U.G.S.R., A.G.V.P.S., președinți ai comisiilor județene de tir, antrenori, medici, sportivi fruntași precum și alți tehnicieni și activiști din domeniul tirului sportiv.** A participat, de asemenea, **conf. dr. Emil Ghibu,** vicepreședinte al C.N.E.F.S.

Plenara a dezbătut în spirit critic și autocritic activitatea desfășurată în perioada martie 1969 — martie 1971, a aprobat calendarul competițional, intern și internațional, pe 1971 și bugetul federației. Numeroși vorbitori au subliniat în cuvîntul lor rezultatele obținute în ultimul timp, precum și faptul că trăgătorii români au evoluat, la o serie de competiții internaționale de anvergură, remarcabil. **Ei au făcut, totodată,** propuneri prețioase privind munca în viitor.

Plenara a aprobat mărirea numărului membrilor comitetului de la 41 la 47 și a desemnat noul birou, din care fac parte: **general colonel Sterian Țircă, adjunct al ministrului Forțelor Armate, președinte de onoare, Gheorghe Pasat, președinte, col. Gheorghe Briceag, Gheorghe Lichiardopol,** vicepreședinți, **Gavrilă Barani,** secretar general, **Petre Cișmigiu,** antrenor federal, **Ion Dumitrescu, Paul Goreti, col. Gheorghe Corbescu, Viorel Manciu, Augustin Mișca, Iudih Moscu, Theodor Paladescu, Constantin Popovici** și **Mihai Toader,** membri.

AZI, ÎNCEPE „CUPA DINAMO"

Începînd de azi, poligonul Dinamo din Capitală va găzdui o importantă competiție organizată în cinstea Semicentenarului Partidului. La probele de armă (glonț) și pistoale vor participa toți fruntașii tirului din București și din țară, precum și o serie de juniori talentați.

În programul de azi al „Cupei Dinamo" figurează întreceri **la armă standard** (senioare și juniori) și **pistol sport** (juniori), iar mîine se dispută concursul de **pistol viteză 60 f** (ambele manșe), **armă liberă calibru redus 60 f culcat seniori** și **armă standard 3x20 f juniori.**

ÎNTRECEREA CELOR MAI TINERI TALERIȘTI

Recent a avut loc pe poligonul Tunari un reușit concurs de talere la care au participat cei mai tineri trăgători cu arma de vînătoare. Iată rezultatele înregistrate: **— talere aruncate din șanț** (50 buc.): **1. V. Ardănel (Steaua) 42 t,** 2. Fl. Piersician (Olimpia) 36 t, R. Petrache (C. S. Școlarul) 33 t. **Skeet** (50 buc.): **1. R. Mareș (Șc. sp. 1 Buc.) 45 t,** 2. L. Cojocaru (Steaua) 43 t, 3. V. Petrovai [illegible] 40 t.

BASCHET

SE CUNOSC FINALISTELE CAMPIONATELOR NAȚIONALE DE JUNIORI

SIBIU 7 (prin telefon). În localitate au continuat întrecerile campionatelor naționale de baschet pentru juniori. Majoritatea partidelor au oferit dispute interesante și scoruri strînse, nivelul tehnic fiind mulțumitor.

Pînă în prezent, cele mai bune comportări le-au avut formațiile Liceului nr. 35 din București (băieți și fete), ca și ale Școlii Sportive din Cluj, care par cele mai îndreptățite să aspire la titlurile puse în joc. Pentru turneele finale (locurile 1—4) s-au mai calificat — în afara echipelor citate mai sus — Farul Constanța, Școala sportivă Satu Mare la băieți și Școala sportivă Salonta, Școala sportivă Satu Mare la fete.

Iată ultimele rezultate tehnice:

MASCULIN: **Șc. sp. Pitești — Șc. sp. Satu Mare** 55—56 (31—30); Farul Constanța — C.S.M. Iași 62—43 (25—18); C.S.M. Iași — Șc. sp. Arad 68—67 (35—33), Șc. sp. Pitești — Șc. sp. Brașov 43—56 (26—26);

FEMININ: Șc. sp. Brașov — Lic. nr. 35 București 41—70 (18—25); Șc. sp. Salonta — Șc. sp. Craiova 52—24 (26—7); Șc. sp. Constanța — Viitorul Dorohoi 54—52 (24—30); Șc. sp. Brașov — Șc. sp. Craiova 54—32 (23—14).

Ilie IONESCU, coresp

★

Programul meciurilor din Capitală

Iată programul întîlnirilor de baschet, din cadrul etapei a 25-a, a campionatului național feminin, care se dispută în Capitală: duminică 11 aprilie: sala Constructorul, de la ora 9,30: Voința București — Mureșul Tg. Mureș; ora 10,45: Constructorul București — Sănătatea Satu Mare; sala Floreasca, de la ora 17: I.E.F.S. — A.S.A. Cluj, iar de la ora 18,15 derbyul etapei dintre formațiile bucureștene Politehnica și Rapid.

volei

UN REZULTAT SURPRIZĂ ÎN TURNEUL JUNIORILOR

BACĂU, 7 *(prin telefon, de la corespondentul nostru)*. — Partidele disputate marți seara și miercuri au avut o desfășurare normală, neînregistrîndu-se nici un rezultat surpriză, favoriții adjudecîndu-și fără dificultate victoria. Doar un singur joc — cel dintre echipele școlilor sportive din Brașov și Timișoara — s-a disputat pe parcursul a cinci seturi.

REZULTATE TEHNICE: Șc. sp. 1 București — Liceul N. Bălcescu Cluj 3—0 (5, 6, 7), Șc. sp. 2 București — Șc. sp. Brașov 3—0 (5, 7, 10), Șc. sp. Brașov — Șc. sp. Timișoara 2—3 (11, —14, 9, —13, —10), Șc. sp. Constanța — Liceu N. Bălcescu Cluj 0—3 (—12, —5, —9), Liceul Andrei Mureșanu Dej — Șc. sp. Cluj 3—1 (—6, 12, 9, 8), Viitorul București (și nu Viitorul Bacău cum a apărut dintr-o eroare în ziarul nostru de ieri), — Șc. sp. Buzău 3—1 (—11, 7, 13, 10).

Ilie IANCU

De pe cuprinsul țării

„CUPA FORESTIERUL" LA TILMACIU

Asociația sportivă Forestierul din comuna Tilmaciu, județul Sibiu, cu sprijinul comisiei județene de specialitate, a organizat, pe arena nou construită, „Cupa Forestierul" la popice. La întrecere au participat 12 echipe. Cupa a fost atribuită popicarilor de la Electrica Sibiu.

I. ION-coresp.

400 DE ELEVI LA „CUPA PRIMĂVERII"

Cu trei ani în urmă, gimnaștii Liceului nr. 15 din Cluj au instituit o competiție internă: „Cupa primăverii". Întrecerea a cîștigat, de la an la an, o tot mai mare popularitate, ea reunind la startul din această primăvară aproape 400 de elevi și eleve din clasele V—XI.

Dirijați de profesorii **Sabina Anastase, Irina Galiszter, Valeriu Moraru** și **Adrian Mureșan,** gimnaștii Liceului nr. 15 au oferit spectatorilor (părinți, profesori, colegi din alte școli) un adevărat recital compus din demonstrații de gimnastică modernă și acrobatică și dintr-un exigent concurs, la capătul căruia au ieșit cîștigători: **Daniela Crișan,** din clasa a IX-a A (individual compus), **Mariana Ștefănescu,** a VI-a A (avansați) și **Marton Molnar,** a VI-a B. Pe echipe, „Cupa primăverii" a revenit: la fete — claselor a IX-a și a VI-a B, la băieți — clasei a X-a C.

Albin MORARIU

OINARII DIN BOȚEȘTI

AUREL OLTEANU, din comuna Boțești, județul Argeș, ne trimite o scrisoare în care este consemnată pasiunea tinerilor din comună pentru oină. Corespondentul nostru ne scrie că la inițiativa profesorului Victor Zamfira, la Boțești s-au înființat două echipe de oină: una a școlii și una a organizației U.T.C. din comună. Formația școlii a participat, pînă acum, de două ori la campionatul județean rezervat pionierilor, ocupînd, de fiecare dată, locul doi, în timp ce cealaltă echipă s-a clasat pe locul întîi în campionatul județean, participînd și la finala pe țară.

UN COMPLEX TURISTIC ȘI SPORTIV PE MUNTELE MĂGURA

Sîntem informați, din scrisoarea primită de la SANDU MATIAȘ, din Tg. Ocna, că în localitate au început lucrările de amenajare a unui complex sportiv pe platoul de pe muntele Măgura, de unde vizitatorilor li se oferă o frumoasă priveliște asupra văilor Trotușului, Slănicului și Oituzului. Pînă acum a fost terminată șoseaua de acces și lucrările la terenul de fotbal, urmînd ca, în curînd, să fie date în folosință terenurile de handbal și volei. Se preconizează, de asemenea, mărirea lacului existent și repopularea lui cu pește, studiindu-se în același timp și posibilitatea realizării unui lac de agrement dotat cu bărci. Pentru cei ce vor dori să stea mai multe zile în aceste locuri, este prevăzut a se construi un camping cu 30 de căsuțe, un restaurant, și un motel.

PRIN MUNCA PATRIOTICĂ

Elevii Liceului economic din municipiul Giurgiu au amenajat, prin muncă patriotică, o modernă bază sportivă, compusă din terenuri de volei, handbal, baschet și piste de alergări. Este de reținut faptul că iluminatul fluorescent permite ca pe terenul de baschet, care este bituminizat, să se desfășoare și întreceri în nocturnă. Și o ultimă informație: valoarea lucrărilor efectuate se ridică la aproape 230 000 lei.

Traian BARBALATA--coresp.

AMENAJĂRI DE BAZE SPORTIVE ÎN GORJ

În județul Gorj, acțiunea de amenajare și reamenajare a bazelor sportive simple a cuprins asociațiile sportive de pe întreg județul. În rîndul celor mai active asociații școlare trebuie să menționăm pe cele de la Liceul Tudor Arghezi și Șc. generală din Tg. Cărbunești, Șc. generală nr. 3, Șc. generală nr. 5, Liceul economic din Tg. Jiu, Liceul din Novaci.

La Tg. Jiu, prin grija și străduința membrilor asociațiilor Bîruința și Unirea, sînt în curs de terminare lucrările la două arene de popice, remarcîndu-se în mod deosebit N. Haranaciu, V. Maier, Gh. Tuțuianu, A. Croitoru, M. Andreescu.

M. BĂLOI-coresp.

MICII GIMNAȘTI ÎN ÎNTRECERE

La Arad s-a desfășurat — după cum ne informează antrenorul GHEORGHE DEMA — faza județeană a campionatului republican de gimnastică pentru copii, la care au luat parte echipele Asociației sportive Vagonul și Școlii sportive. La categoria a III-a, individual compus, a cîștigat Ștefan Toth (Vagonul), iar la categoria a IV-a Ioan Simion, de la aceeași asociație. Echipele de la Vagonul s-au calificat pentru faza de zonă, care va avea loc la Oradea.

CURS DE INIȚIERE LA TENIS DE CÎMP

Clubul Progresul București anunță deschiderea unui curs de inițiere la tenis de cîmp, începînd cu data de 19 aprilie a.c. Înscrierile (pentru toate vîrstele) se fac la sediul clubului din str. Dr. Staicovici nr. 42. Informații la telefon 27 07 77.

PREGĂTIREA ATLETICĂ CONFERĂ FORȚĂ ACESTUI CAMPIONAT...

...DAR DEFICITUL TEHNIC ÎL LIPSEȘTE DE STRĂLUCIRE

În acest sezon ne propunem să dezbatem periodic evoluția campionatului diviziei A, împreună cu o serie de antrenori angajați direct în desfășurarea evenimentelor. Facem începutul cu *ROBERT COSMOC*, antrenorul care a fortificat — în ultima vreme, făcînd din ea o echipă redutabilă — Farul Constanța.

— Crezi că primele patru etape prefigurează un retur de campionat, un an competițional de o factură mai deosebită decît cei anteriori, sau găsești că fotbalul nostru este acum o pildă de statu quo?

— Partidele primelor etape, oricît am fi de severi în judecățile noastre, au prezentat un element inedit: *surplusul real de pregătire fizică*. Acum doi ani avea loc la Snagov o consfătuire cu principalii tehnicieni din țară, consfătuire care prelua declanșarea unei campanii pentru ameliorarea pregătirii fizice a fotbaliștilor români. De atunci, ea s-a desfășurat continuu. Desigur, multă vreme rezultatele au întîrziat să apară, erau necesare acumulări, dar ele s-au adunat și, după opinia mea, tocmai în acest sezon efectele au început să devină expresive, remarcabile. *În ultimii doi ani, fotbaliștii noștri au fost pregătiți fizic mai mult și mai bine.* Înainte, puțini antrenori lucrau ghidîndu-se cu un cronometru, urmărind strict parcurgerea unor anumite distanțe în anumiți timpi. Acum, acționăm mai riguros, a mai fost introdus și testul Cooper ca element orientativ, iar jucătorii, după ce timp de două sezoane au fost supuși la eforturi mai mari, s-au obișnuit și majoritatea nu mai sînt refractari. La Farul n-am la ora actuală nici un jucător care să refuze angajarea la eforturi mari. Prin alte părți mai sînt, dar numărul lor e în scădere. Începem, și asta e bine, să transferăm responsabilitatea pregătirii fizice asupra fotbaliștilor. Tufan (fiindcă nu și-a îndeplinit baremul testului, atunci cînd a fost programat la Constanța) a venit să-l repete la București, dar a venit pe cheltuiala lui, nu pe banii clubului și cred că amănuntul acesta spune ceva despre schimbarea de optică.

— Cum s-a manifestat sporul de pregătire fizică în evoluțiile de pînă acum ale echipelor? Cum crezi că va influența noua calitate pe termen mai lung?

— Ritmul jocului e mai ridicat. Nu e grozav, fiindcă mai frînează tehnica. Majoritatea echipelor, pregătindu-se pe terenuri mediocre, au lucrat puțin pentru execuții de finețe și asta se mai simte. *Dar viteza jocului a sporit, totuși, și se menține pe toată durata. Alt semn: echipele fac din mijlocul terenului o zonă extrem de disputată, au putere să lupte și aici, și în fața celor două porți.* În consecință, se observă cum toate echipele acționează în treimea mediană cu mai mulți oameni. Am început să nu mai vorbim zadarnic jucătorilor despre necesitatea îndeplinirii sarcinilor duble. *Încep (și nu cîțiva, ci mulți) să poată îndeplini alternativ, după cum cere jocul, misiuni de apărători și atacanți. Manevra de presing nu mai e doar o simplă aspirație, ci o realitate pentru care jucătorii au acum resurse.*

Ce se va întîmpla ulterior? Echipele care s-au pregătit ortodox, întîrziind intrarea în formă, vor rezista pînă la sfîrșitul campionatului. Farul intră în această categorie. Cele obligate să se grăbească, cele ce-au jucat prematur meciuri și s-au arătat în formă încă de la primele etape sînt periclitate. *Dar soarta unora și a celorlalte va depinde într-o imensă măsură de ceea ce vor face în cele două etape de întrerupere a campionatului.* Cum se vor odihni, cum se vor antrena și cum se vor alimenta jucătorii în aceste perioade, va fi decisiv.

— Echipele pe care le-ai văzut jucînd pînă acum ți-au arătat prin evoluția lor de ansamblu că sînt animate de idei tactice clare, de idei accesibile, pe care le exprimă în condițiile aspre ale fotbalului modern?

— Observ un decalaj între capacitatea fizică și capacitatea de a asimila și respecta o concepție tactică. Primele patru etape s-au jucat, în genere, pe terenuri moi și alunecoase. Pregătirea s-a făcut în aceleași condiții. De aceea, execuțiile tehnice au fost adeseori precare. *Deficitul tehnic îmi pare a fi explicația erorilor tactice. Capacitatea ofensivă este încă element nevralgic.* Deocamdată, lipsa de finețe tehnică micșorează eficacitatea atacanților în condițiile crizei de timp și de spațiu din careurile adverse.

— Cum explici caracterul de luptă aprigă pe care l-au avut pînă acum majoritatea meciurilor disputate? Clasamentul ți se pare a fi singurul ferment?

— În acest campionat, jocurile nu sînt mai frumoase, dar au o notă de încrîncenare accentuată. Interesele decurgînd din ierarhizare explică doar parțial. *Dar încrîncenarea mai provine din surplusul de pregătire atletică, combinată cu deficitul tehnic. Jucătorii aleargă mai mult, zona de la mijlocul terenului s-a aglomerat, îngreunînd pregătirea atacurilor, dar execuțiile nu sînt în măsură să lumineze, să raționalizeze acțiunile.* De aceea balonul circulă greu, stereotip, puțin, manevrele nu reușesc să dezechilibreze dispozitivul defensiv, să elimine și să împuțineze numărul adversarilor în drum spre poartă. Și, astfel, se ajunge la simplism, la pase lungi și centrări aruncate în fața porții, la angajament fizic direct și, implicit, la luptă.

ROBERT COSMOC

— Ce crezi despre faptul că a început să se cîștige destul de frecvent în deplasare? Resemnarea clasică a echipelor vizitatoare a început să se topească. Paradoxal, dar unele echipe joacă mai bine pe teren străin decît acasă.

— Echipele au învățat să se apere foarte bine și să contraatace vehement. În schimb, nu știu să găsească soluții în fața apărărilor aglomerate, în fața adversarilor care se retrag deliberat și așteaptă să fie atacați. De aceea, se joacă destul de bine în deplasare. De aceea, gazdele se năpustesc, domină haotic, dar nu știu să mănînce metodic. Jocul pe teren propriu a început să fie ceva aparte și cine nu cunoaște problematica lui specifică s-a ars și se va mai arde.

— Există vreo echipă deosebită net de imaginea ei din sezonul trecut?

— Steaua. A progresat substanțial. A devenit sobră și severă în apărare, anihilează ofensiva adversă imediat după începere, permite jucătorilor să-și manifeste inventiva lor fantezie.

— De unde provine sentimentul de echilibru pe care îl oferă etapele de pînă acum?

— Eu cred că tot din această evoluție a pregătirii fizice. Realizările și majoritatea trăsăturilor definitorii ale acestui campionat pot fi interpretate prin impulsul venit din direcția capacităților atletice ameliorate. După patru etape, e clar că oricine poate învinge pe oricine. Iar echipele care vor ști să evolueze cum trebuie acasă și în deplasare (jocurile în cele două ipostaze au devenit aproape complet altceva), vor înregistra succese.

— E și bine și rău că „oricine poate învinge pe oricine" după expresia ta. Faptul dovedește egalizarea echipelor pe plan fizic, influența pregătirii atletice, dar, fiindcă fotbalul nu se rezumă doar la atît, mai semnifică întinderea scurtă a scării valorilor, instabilitatea lor, lipsa unei distanțe, impuse prin superioritate tehnică și tactică, între echipele de elită ale campionatului național și outsideri.

Romulus BALABAN

Arbitrul Comșa recuzat de Farul

Secția de fotbal a clubului Farul a anunțat F. R. Fotbal că recuză pe arbitrul Octavian Comșa, desemnat să conducă meciul Progresul — Farul, din etapa a XX-a a diviziei A. Această recuzare este argumentată, printre altele, prin slabul arbitraj prestat de arbitrul craiovean la precedenta partidă dintre Progresul și Farul.

C. POPA-coresp.

- FOTBAL -

LOTUL DE TINERET-T.M.B. 4-2 (3-1)

Componenții lotului de tineret au susținut ieri după-amiază un joc de verificare, în compania formației T. M. București, pe care au întrecut-o cu scorul de 4—2 (3—1). Partida a avut două aspecte distincte : în prima parte, elevii lui Gh. Ola și R. Cosmoc au acționat mai clar, au construit multe faze frumoase și au depășit cu destulă ușurință apărarea adversă ; în repriza secundă, selecționabilii au jucat lent, individual, fără orizont și, în aceste condiții, replica jucătorilor de la T.M.B. a fost mai viguroasă, ceea ce s-a reflectat și pe tabela de marcaj.

Chiar din primele minute, selecționata a pus stăpînire pe mijlocul terenului, unde Tănăsescu și Simionaș au acționat cu dezinvoltură. În min. 8, după un reușit schimb de pase între Bojin și Moldovan, ultimul a înscris. Înaintarea lotului a menținut același ritm ridicat, producînd panică în careul advers. Urmarea presiunii exercitate la poarta apărată de Marin se va vedea pe tabela de marcaj : Moldovan (min. 19) și Bojin (min. 36) au mărit avantajul lotului. Cu două minute înainte de pauză, extrema dreaptă a echipei T.M.B., Gh. Gheorghe, a redus din handicap. În repriza secundă, jocul s-a echilibrat, ambele echipe reușind să fructifice cîte una din ocaziile avute. Autori : Kun II (min. 79) pentru lot, Gh. Gheorghe (min. 50) pentru T.M.B.

A arbitrat bine P. Popescu.

LOTUL DE TINERET : Ștefan (Cavai, min. 46) — Niculescu (Crețu, min. 46), Mehedințu, Stoicescu (Ciugarin, min. 46), Hajnal, Tănăsescu (Moldovan, min. 46), Șimionaș (Broșovschi, min. 46), Munteanu I, Moldovan (Kun II, min. 46), Bojin, Petreanu.

Antrenorii Gh. Ola și R. Cosmoc au convocat pentru 12 aprilie, la București, pe următorii jucători : **Ștefan, Iordache** — porțari, **Niculescu, Sătmăreanu II, Cristache, Olteanu** (Steagul roșu), **Ciugarin, Stoicescu** — fundași, **Tănăsescu, Șimionaș, Hajnal** — mijlocași, **Niță, Gherghell, Moldovan, Bojin, Petreanu și Florea** — înaintași.

În ziua de 15 aprilie, lotul de tineret va juca la Ruse, cu echipa locală Dunav.

P. VINTILA

În meci internațional de juniori

RAPID BUCUREȘTI—BOCHUM (R.F. a Germaniei) 3-0 (2-0)

Ieri, pe stadionul Republicii, în deschidere la meciul dintre lotul olimpic al României și Eintracht Braunschweig, s-a disputat partida internațională amicală dintre formațiile de juniori Rapid București și Bochum (R. F. a Germaniei). După un meci frumos, tinerii rapidiști au obținut o victorie netă, cu scorul de 3—0 (2—0), prin punctele înscrise de **Ciornoavă** (min. 13, 28 și 63).

Aurel PĂPĂDIE

Partida Universitatea Craiova — Petrolul se dispută la Slatina

Deoarece terenul echipei Universitatea Craiova este suspendat, s-a stabilit în cursul zilei de ieri ca meciul Universitatea — Petrolul, din etapa a XX-a a diviziei A, să se dispute la Slatina.

O „REPETIȚIE GENERALĂ"

(Urmare din pag. 1)

ză și șut) dintr-o „bombă" deviată de Olteanu pe lîngă Constantinescu, ce plonjase pe direcția inițială (min. 9). În min. 21, Tătaru intercepteză balonul de la Merkhoffer, trece în dribling de Lorenz, Bärz și „jandarmul" său, Gersdorf, și trage plasat, de la 10 m, pe lîngă Wolter : 1—1. Jocul se animă, alternanța fazelor de poartă devenind caracteristică. Scorul nu se modifică însă, pentru că **Wolter** își dovedește clasa internațională, reținînd un voleu violent al lui Beldeanu (min. 27), imitat fiind de Constantinescu (min. 14 — plonjon spectaculos în picioarele lui Ulsass), sau pentru că Fl. Dumitrescu, Deppe și Ulsass ratează, ultimul chiar un penalty, acordat just de arbitrul C. Petrea la un fault asupra lui Erler (min. 38).

Repriza secundă a debutat aidoma celei de la Galați, cu Spartak Pleven, echipa olimpică combinînd spectaculos, în viteză, jucătorii demarcîndu-se oportun, mingea circulînd cu adresă, adesea fără preluare. **Vigu** este în elementul său în linia mediană, **Beldeanu** continuă să încerce poarta de la distanță și, curînd de la reluare (min. 50), **Năstase, ideal angajat de către Tătaru, saltă mingea peste Wolter, ieșit la blocaj : 2—1.**

„Olimpicii" construiesc acum decontractat, Tătaru, Sălceanu și Vigu șutează repetat la poartă. În min. 65, doar bara laterală îl salvează pe Wolter de gol la „catapulta" lui Vigu din afara careului mare. Acest șut a fost parcă semnalul... stingerii, căci echipa olimpică a cedat inițiativa, întrînd iar în maniera anostă și neproductivă a începutului de meci. **În acest context, golul fundașului Grrby din min. 83 (șut de la 30 m, Constantinescu nu reține mingea la colțul din stînga, jos) sintetizează finalul partidei, care a aparținut oaspeților.**

LOTUL OLIMPIC : Constantinescu — Cheran, Olteanu (min. 75 Bădin), Vlad, Vigu, Dinu (min. 46 Popovici), Beldeanu, Sălceanu, Tătaru, Năstase, Fl. Dumitrescu.

EINTRACHT BRAUNSCHWEIG : Wolter — Grrby, Lorenz, Bärz, Merkhoffer, Häbermann (min. 34 Gaborschi), Gersdorf, Ulsass, Gervin (min. 78 Skrotzki), Deppe, Erler.

CU „ACTORI" DE LA ETAJUL ȘI DIN SUBSOLUL CLASAMENTULUI

„RĂDUCANU VA PRIMI GOL LA ARAD"

LADISLAU BROȘOVSCHI este unul din jucătorii de bază ai formației U.T.A. A participat la 21 de meciuri în campionatul 1968—1969, la 30 în ediția următoare. La 20 de ani, Broșovschi are două tricouri de campion, și, acum, îl atacă pe al treilea. Cum duminică, la Arad, U.T.A. întîlnește, într-un meci important, pe Rapid, l-am rugat pe Broșovschi să ne spună părerea sa despre această confruntare.

— Meci greu, dar prima șansă tot noi o avem, deși echipa, paradoxal, joacă mai bine în deplasare. Cred că spectacolul sportiv nu va fi pe măsura așteptărilor, pentru că jocul are o miză prea mare. În privința rezultatului, înclin să cred că vom cîștiga la un gol diferență. Oricum, la Arad, Răducanu va primi gol !

— Ce șanse acorzi U.T.A.-ei în lupta pentru titlu ?

— Dacă vom învinge duminică, ne înscriem serios pe lista candidaților la primul loc. Nu uitați că și Dinamo vine la Arad.

— Ce face Domide ?

— Și-a scos ghipsul și sper că va juca. Dacă va reveni în echipă, aportul lui va conta mult.

„NU ȘTIU NIMIC !"

Duminică, la Cluj, se joacă una din partidele de mare importanță pentru subsolul clasamentului : C.F.R. — Jiul. Am vrut să profităm de faptul că la București, cu lotul național de tineret, s-a aflat și unul dintre feroviarii clujeni, **Fanea Lazăr**. L-am rugat să ne spună părerea sa despre această partidă... fierbinte și despre primăvara C.F.R.-ului.

De la început, ne-a întîmpinat cu un : **„nu vă supărați, dar eu nu pot să vă spun nimic".**

— Totuși, am insistat noi, n-ai nici o părere asupra șanselor echipei, a posibilităților ce le are de a rămîne în A ? Ce spun colegii despre întîlnirea cu Jiul ?

— Nu, nu știu nimic. Nu mă pot pronunța.

Am rămas surprinși de această poziție. Ce să crezi ? O fi vorba de vreo interdicție din partea antrenorilor, a clubului, sau refuzul exprimă într-adevăr „nimicul" care îl domină și îl împiedică pe Fanea Lazăr să aibă un punct de vedere la o invitație politicoasă, bine intenționată.

„TOT DINAMO VA CÎȘTIGA CAMPIONATUL"

ALEXANDRU MOLDOVAN va împlini 21 de ani la 23 august. S-a afirmat ca un tînăr talentat la Ocna Mureș, de unde a venit la Dinamo în 1967. Aici, a debutat în prima echipă în 1970, într-un joc la Cluj. În acest sezon a fost titular. Duminică a jucat contra Progresului și am vrut să-i aflăm părerea despre această partidă, ca și despre echipa sa, despre viitor...

— Îmi pare foarte rău că am pierdut acest meci. Aveam prilejul să ne distanțăm de ceilalți și puteam juca mai relaxați. Acum, însă, le avem lîngă noi pe Rapid și U.T.A.

— Cînd consideri că a fost momentul cel mai important din acest meci ?

— Cred că după 1—0 am greșit, fiindcă nu am mai forțat. Părerea mea e că ne-am mulțumit cu puțin și după avansul luat am acționat la întîmplare, permițînd adversarilor să-și revină și să egalizeze prea repede.

— Poți bănui ce va fi în continuare ?

— Cred că tot Dinamo va cîștiga campionatul, deși, dacă U.T.A. învinge pe Rapid, lucrurile se vor complica.

— Dar și Dinamo va trebui să treacă pe la Arad...

— Acolo nu vom pierde. „X" sau „2" sînt pronosticurile mele pentru acel meci.

— Te-a descurajat înfrîngerea cu Progresul ?

— Pentru un moment am fost descumpănit. Dch, lipsa de experiență. Dar, de luni, totul a intrat în normal. Băieții sînt hotărîți ca în meciurile din deplasare să recupereze punctele pierdute duminică.

DOUĂ „PASE" CU URMEȘ ȘI ION CONSTANTIN

La Petroșani, dialoguri-fulger cu **Ion Constantin și Urmeș.**

— Ce înseamnă pentru Jiul victoria în fața Universității Craiova ?

Ion Constantin : Spargerea gheții. Cele 13 puncte din tur și frigurile retrogradării au constituit pentru noi o obsesie. La un moment dat, aveam impresia că n-o să mai putem înscrie un gol... Duminică am aflat că putem mai mult.

Urmeș : Meciul contra oltenilor a însemnat... prima repriză din partida de duminică, de la Cluj. Aveam un complex al neputinței liniei de atac, nu reușisem nici un gol cu Rapidul și cu Steaua. Poate că, în sfîrșit, băieții vor găsi mai ușor drumul spre poarta adversă.

— N-am înțeles exact legătura cu meciul de la Cluj.

Urmeș : La zestrea noastră de puncte va trebui la Cluj să ne apărăm... atacînd.

POP : „SPERĂM SĂ NU PIERDEM LA ARAD !"

Pe fundașul rapidist *Ion Pop* l-am găsit acasă, cu cîteva clipe înainte de a pleca la antrenament, și i-am solicitat un interviu-fulger cu 5 întrebări.

1. Ești mulțumit de evoluția echipei în ultimele etape ?

— Echipa merge binișor. Mai „scîrțîie" puțin atacul, în care Sandu (n.n. Neagu) este obligat să rezolve foarte adesea situații de unul singur, între 3—4 fundași adverși. Apărarea mi se pare la înălțime, iar Răducanu este într-o formă extraordinară. Numai de l-ar ține...

2. Tot mai multă lume vorbește despre o schimbare a „stilului" giuleștean. Altă dată, echipa juca bine și pierdea puncte. Astăzi lucrurile se petrec invers. Ce părere ai ?

— Cred că lumea exagerează. În fond, contra Stelei am făcut un joc mulțumitor și am acumulat un punct meritat. Ei au dominat clar în prima repriză, noi după pauză. Așadar, echilibru.

3. Ce va fi duminică la Arad ?

— Întotdeauna meciurile cu U.T.A. sînt foarte grele. Pentru noi va fi cu atît mai dificil duminică, cu cît prezențele lui Angelescu și Năsturescu (n. — ambii acuzînd întinderi) sînt incerte.

4. Poți să-mi dai un pronostic ?

— Sperăm să nu pierdem ! De altfel anul trecut, în tur, am reușit la Arad 1—1, pentru ca în retur, la Ploiești (terenul nostru era suspendat), U.T.A. să ne bată și să „fugă" la titlu...

5. Apropo de titlu. La ora asta Rapidul este lider ; crezi că va rămîne și după... ultima etapă în fruntea clasamentului ?

— Nu știu. În anii trecuți am spus mereu că ieșim campioni și... n-am ieșit. Anul acesta s-ar putea să fie pe dos...

PROGRESUL SE TEME DE FARUL MAI MULT DECÎT DE... DINAMO !

Progresul, echipa care a semănat furtună în clasament, trăiește în aceste zile satisfacția de a fi învins fostul lider și... temerea dinaintea meciului cu Farul.

Întîmplarea ni l-a scos în cale pe antrenorul secund al alb-albaștrilor, *Liviu Colceriu*, care ne-a declarat :

— Lucrăm în aceste zile cu efectiv redus : Tănăsescu, Beldeanu, Năstase, Sandu Mircea și Dumitriu sînt convocați în diverse loturi. Manta se odihnește, după șocul de duminică. Pentru meciul cu Farul, însă, sînt posibile reintrările portarului Zamfir și atacantului Dudu Georgescu, care și-a scos ghipsul încă de vineri.

— Vorbeați de meciul de duminică. Cum este așteptată această confruntare în dr. Știrbey ?

— Atmosfera este excelentă, băieții fiind conștienți că nu ne putem permite luxul — în aprigă luptă pentru supraviețuire în A — de a ceda vreun punct pe teren propriu. În rest, meciul ni se pare mai greu decît cel cu Dinamo !

— Ei, chiar așa ? !

— Nu uitați că Dinamo a jucat la victorie, aerisit, descoperindu-se nu o dată în apărare. Farul va veni, însă, cu gîndul să ia un punct, se va baricada, contraatacînd periculos. Tocmai împotriva apărărilor aglomerate atacanții noștri se descurcă mai greu.

FALSURI ÎN LEGITIMAȚIILE JUNIORILOR !

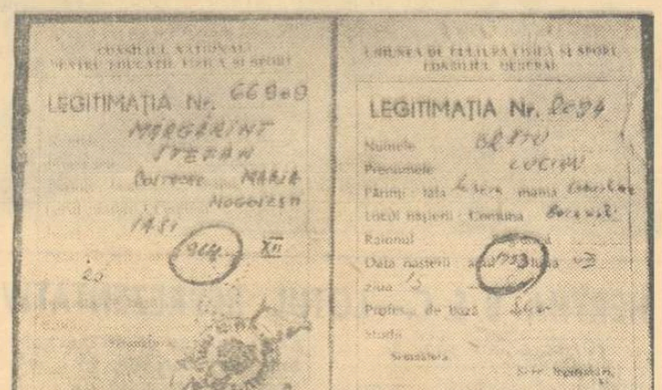

Nu demult, pagina noastră a găzduit o analiză amplă a campionatului național de juniori, stipulînd că această competiție „mamut" (192 de echipe dirijate în 16 grupe) nu-și atinge toate scopurile propuse, nereușind să depășească stadiul de experiment, localizînd substituiri de jucători și falsuri, cunoscînd neprezentări, contestații și memorii, demonstrînd că întrecerea juniorilor este tratată cel mai adesea drept un SCOP ÎN SINE, punctele din clasament avînd în ochii unor antrenori și conducători mai multă importanță decît producerea și călirea unor jucători apți de promovare.

Iată, astăzi, cîteva dovezi incontestabile ale unor practici învechite și insalubre, pe care le-am fi crezut îndepărtate definitiv din aria sportului nostru, cu atît mai mult din perimetrul unui campionat al juniorilor, sportivi tineri, aflați la vîrsta purității și adevărului.

Conducerea asociației Penicilina Iași A FALSIFICAT datele de naștere a doi jucători, **Mărgărint** și **Bratu**, pe care îi utilizează în campionatul de juniori, deși aceștia depășesc vîrsta permisă de regulament : **Mărgărint** este născut la **25.I.1951** (ȘI NU 1954 !), iar **Bratu — la 13.VIII.1952** (ȘI NU 1953 !). Cei doi fotbaliști au fost între jucătorii „de bază" ai formației, jucînd în toate etapele turului (Mărgărint) sau în 10 dintre ele (Bratu).

După cum vedeți, falsul (operat la ultima cifră a anului de naștere) este incontestabil, el trădînd o mentalitate mutilată, aceea a unor antrenori și conducători care n-au ce căuta — sub apărarea vreunei scuze — în viața noastră sportivă...

Ovidiu IOANIȚOAIA

EVOLUȚIILE UNOR ECHIPE SUEDEZE ÎN CAPITALĂ

AUTOMATICA — I. F. GULLRINGEN 3—0 (2—0). Un meci în care s-a făcut risipă de energie. Golurile au fost marcate de Gapca (min. 7), Preda (min. 18) și I. Constantin (min. 52).

TAROM — I.F. LILLISJOE 3—0 (3—0). Jocul a fost întrerupt cu 15 minute înaintea timpului regulamentar, deoarece vremea era extrem de nefavorabilă. Autorul golurilor : Rădulescu (min. 17, 25 și 33).

Astăzi, formațiile suedeze vor juca după următorul program : C. P. București — I.F. Lillisjoe (teren C.P.B., ora 16,30) ; Laromet — I.F. Gullringen (teren Laromet, ora 16,30) ; Gloria — I. F. Yaerberg (teren Gloria, ora 16,30).

CARTONAȘELE GALBEN ȘI ROȘU VOR FI FOLOSITE ȘI ÎN DIVIZIILE B ȘI C

Colegiul central al arbitrilor a hotărît extinderea folosirii cartonașelor galben (avertisment) și roșu (eliminare) de către arbitrii care conduc meciurile din campionatele diviziilor B și C, cu începere de la data de 11 aprilie.

AGENDĂ BUCUREȘTEANĂ

SÎMBĂTĂ 10 APRILIE

Stadionul Republicii, ora 14,30 : Progresul — Farul (tineret-rezerve) ; ora 16,30 : Progresul — Farul (divizia A).

DUMINICĂ 11 APRILIE

Stadionul Dinamo, ora 14,30 : Dinamo — C.F.R. Timișoara (tineret-rezerve) ; ora 16,30 : Dinamo — C.F.R. Timișoara (divizia A) ;

Stadionul Metalul, ora 9,30 : Metalul București — Sportul studențesc (juniori) ; ora 11 : Metalul București — F. C. Galați (divizia B) ;

Terenul Flacăra roșie, ora 11 : Flacăra roșie București — Marina Mangalia (divizia C) ; ora 13 : Flacăra roșie București — Marina Mangalia (juniori) ;

Terenul Laromet, ora 11 : Laromet București — I.M.U. Medgidia (divizia C) ; ora 13 : Tehnometal București — I.R.A. Cîmpina (juniori) ;

Terenul T.M.B., ora 11 : T. M. București — I.R.A. Cîmpina (divizia C) ; ora 13 : T.M.B. — Ș. N. Oltenița (juniori) ;

Terenul Gloria, ora 11 : Mașini unelte București — Petrolul Tîrgoviște (divizia C) ; ora 13 : Mașini unelte — Petrolul Tîrgoviște (juniori) ;

Terenul Voința, ora 13 : Voința București — Petrolistul Boldești (juniori) ; ora 14,30 : Șc. sp. nr. 2 București — I.M.U. Medgidia (juniori) ;

Terenul Constructorul, ora 13 : Unirea București — Metalul Tîrgoviște (juniori) ;

Stadionul Giulești, ora 9,30 : Rapid — Laromet București (juniori) ;

Terenul Autobuzul, ora 9,30 : Autobuzul București — Progresul București (juniori).

LA TRAGEREA SPECIALĂ LOTO A PRIMĂVERII
puteți cîștiga
- Autoturisme DACIA 1300, MOSKVICI 408/412, DACIA 1100 plus 2 700 lei, SKODA S 100 plus 4 610 lei și FIAT 850 ;
- Excursii pe COASTA DALMAȚIEI și CROAZIERA PE DUNĂRE ;
- Cîștiguri în bani.

AZI ULTIMA ZI PENTRU PROCURAREA BILETELOR!

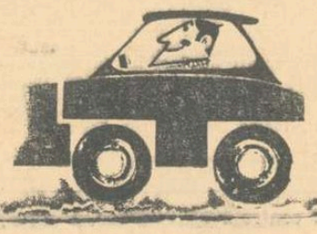

2 CÎȘTIGURI A CÎTE 100 000 DE LEI LA LOTO

CÎȘTIGURILE TRAGERII LOTO DIN 2 APRILIE 1971

Extragerea I : Categoria 1 : 2 variante (100%) a 100 000 lei și 3 variante (25%) a 25 000 lei ; categ. 2 : 4,35 a 26 164 lei ; categ. 3 : 15,25 a 7 463 lei ; categ. 4 : 27,40 a 4 154 lei ; categ. 5 : 131 a 869 lei ; categ. 6 : 276,80 a 411 lei.

Report categ. I : 7 554 lei.

Extragerea a II-a : Categ. A : 2 variante (25%) a 36 555 lei și 1 variantă (10%) a 14 622 lei ; categ. B : 47,75 a 13 471 lei ; categ. C : 19,10 a 4 593 lei ; categ. D : 17,75 a 4 943 lei ; categ. E : 33,85 a 2 202 lei ; categ. F : 89,10 a 985 lei.

Ambele extrageri : Categ. Z : 1 743,85 variante a 100 lei.

Cîștigurile de cîte 100 000 lei au fost obținute de OLTEANU GHEORGHE din Ploiești și TUTUNARIU ADAM din Dumbrăvița, județul Timiș.

NUMERELE EXTRASE LA CONCURSUL PRONOEXPRES NR. 14 DIN 7 APRILIE 1971

Fond general de premii : 2 906 719 lei, din care 1 745 587 lei report.

Extragerea I : 45 17 26 10 2 8.

Fond de premii : 1 843 680 lei, din care 1 244 275 lei report categoria 1.

Extragerea a II-a : 11 40 39 41 19.

Fond de premii : 1 057 039 lei, din care 501 312 lei report categoria A.

Plata premiilor pentru acest concurs se va face astfel :

În Capitală : de la 15 aprilie pînă la 22 mai 1971, inclusiv ;

În țară : de la 19 aprilie pînă la 22 mai 1971 inclusiv.

Rubrică redactată de **LOTO-PRONOSPORT**

C.M. de tenis de masă au luat sfîrşit cu o mare surpriză:

DUPĂ 18 ANI, TITLUL SUPREM LA SIMPLU MASCULIN REVINE ÎN EUROPA!

NAGOYA, 7 (prin telefon de la trimisul nostru special). După 11 zile de palpitante dispute, care au atins uneori momente de mare tensiune competiţională, cea de-a 31-a ediţie a campionatelor mondiale de tenis de masă s-a încheiat, o dată cu desemnarea învingătorilor celor mai spectaculoase probe, cele individuale. Victoriile au revenit, nu fără spectaculoase răsturnări de scor, **suedezului Stellan Bengtsson**, la masculin, şi **reprezentantei R. P. Chineze, Lin Hui-cin**, la feminin.

Speranţele iubitorilor de tenis de masă din Japonia se îndreptau, firesc, spre finala masculină, unde compatriotul lor, Sigeo Ito, singurul dintre campionii ediţiei precedente a C.M. ce reuşise să reziste eroic asaltului celorlalţi competitori şi să ajungă pînă la ultimul meci, cel la sfîrşitul căruia învingătorul primea medalia de aur a campionului mondial. Dar în acest meci reprezentantul ţării gazdă a fost învins de suedezul Stellan Bengtsson, a cărui performanţă a produs o mare senzaţie în rîndurile specialiştilor. Acest tînăr şi blond scandinav s-a impus prin atacuri formidabile, sufocante pentru adversari şi cu atît mai incomode cu cît noul campion al lumii este stîngaci. Pentru a ajunge în sferturile de finală, Bengtsson a trecut de Li Cin-kuan (R. P. Chineză) şi de Hasegava (Japonia), doi adversari redutabili, pe care i-a învins însă categoric, prefigurînd astfel viitoarea sa bună comportare din ultimele partide. În meciul decisiv, el a atacat necruţător, conducînd aproape tot timpul. Cu toate eforturile lui Ito, Bengtsson nu a putut fi depăşit şi, după încheierea jocului, în aplauzele tuturor, el îşi îmbrăţişa fericit antrenorul. Astfel, după 18 ani, titlul mondial la masculin revine în Europa, ultima oară el fiind cucerit de un reprezentant al acestui continent în 1953 (Ferenc Sido), adică atunci cînd Stellan Bengtsson avea numai... 8 luni!

Finala feminină de simplu a pus faţă în faţă pe două dintre reprezentantele R. P. Chineze: Lin Hui-cin şi Cen Min-ci, recente campioane mondiale la dublu. Prima, mai hotărîtă în atac şi mai sigură în apărare, a învins, intrînd în posesia mult invidiatului titlu.

Şi acum iată rezultatele tehnice ale ultimelor partide: **MASCULIN, sferturi de finală:** Ito (Japonia) — Li Fu-iun (R. P. Chineză) 3—1, Surbek (Iugoslavia) — Orlowski (Cehoslovacia) 3—1, Si En-tin (R. P. Chineză) — Klampar (Ungaria) 3—1, Bengtsson (Suedia)—Kunz (Cehoslovacia) 3—0, **semifinale:** Ito — Surbek 3—1, Bengtsson — Si En-tin 3—0, **finala:** BENGTSSON — ITO 3—1 (17, —19, 13, 10); **FEMININ, sferturi de finală:** Li Li (R. P. Chineză) — Cen Huai-in (R. P. Chineză) 3—1, Cen Min-ci (R. P. Chineză) — Grofova (Cehoslovacia) 3—0, Vostova (Cehoslovacia) — Inoue (Japonia) 3—1, Lin Hui-cin (R. P. Chineză) — Ohzeki (Japonia) 3—2, **semifinale:** Cen Min-ci — Li Li 3—0, Lin Hui-cin — Vostova 3—0, **finala:** LIN HUI-CIN — CEN MIN-CI 3—1 (17, 15, —13, 19).

În finalele turneului de consolare s-au înregistrat următoarele rezultate: Korpa (Iugoslavia) — Schmitinger (R.F.G.) 2—0, la masculin şi Grinberg (U.R.S.S.) — Hejma (R.F.G.) 2—0, la feminin.

C. COMARNISCHI

Proaspeţii campioni mondiali în proba de dublu, **Tibor Klampar** *şi* **Istvari Jonyer** *(Ungaria) la cîteva clipe după victorie*

Foto: A.P.—AGERPRES

sportul în lume

La Monte Carlo

ILIE NĂSTASE CALIFICAT ÎN „SFERTURI"

Pe terenurile de la Country-Club din Monte Carlo au continuat întrecerile celui de-al doilea turneu internaţional de tenis contînd pentru Marele Premiu-FILT. În cadrul probei de simplu masculin s-au disputat partidele optimilor de finală. Întîlnind pe cunoscutul campion polonez W. Gasiorek, un specialist al întrecerilor pe Coasta de Azur, Ilie Năstase a obţinut o victorie cu 6—3, 6—1, 6—4.

Ion Ţiriac urmează să joace în optimi cu cehoslovacul Jan Kukal.

O veritabilă surpriză a fost realizată de francezul J. Proisy, care l-a eliminat pe capul de serie nr. 4, Jan Kodes, la scorul de 5—7, 6—4, 6—3.

Alte rezultate: Okker—Stone 6—2, 6—2, 6—3, Crealy—Orantes 4—6, 6—4, 6—3, 6—4.

★

În urma rezultatelor înregistrate în turneul de la Nisa, în clasamentul Marelui Premiu conduce Ilie Năstase cu 15 p, urmat de J. Kodes (Cehoslovacia) 9 p, M. Orantes (Spania) şi Fr. Pala (Cehoslovacia) — 5 p.

IGNIS VARESE SUSŢINE ASTĂZI FINALA C.C.E. LA BASCHET

Învingînd cu scorul de 65—57 (39—21), în meci de baraj, pe Simmenthal Milano, echipa Ignis Varese a cucerit pentru a treia oară consecutiv titlul de campioană a Italiei. Astăzi, baschetbaliştii din Varese vor juca la Anvers în finala „Cupei campionilor europeni", cu formaţia ŢSKA Moscova.

Corespondenţă specială pentru SPORTUL

RUGBYŞTII ITALIENI PLEACĂ VINERI LA BUCUREŞTI... FĂRĂ NICI O SPERANŢĂ

BOLOGNA (prin telex). — Mai mult că niciodată, rugbyul italian traversează actualmente o perioadă de criză tehnică din care ne întrebăm dacă va putea ieşi căci altfel, din acest sport nu va mai rămîne, în Italia, decît o amintire mai mult sau mai puţin plăcută.

Această criză tehnică a fost generată, se pare, de un şir de greşeli comise cam de toţi factorii interesaţi. Începînd de la conducătorii federaţiei, trecînd pe la antrenori, sfîrşind cu cluburile şi jucătorii. A aprofunda acum cauzele acestei crize ar însemna să analizăm o serie de probleme ale rugbyului italian şi aceasta ar ocupa, fără îndoială, un spaţiu mult prea mare faţă de cel ce ne-a fost rezervat. Totuşi, cred că este suficient să arătăm că acum cîteva săptămîni, rugbyul italian a ajuns la punctul maxim al crizei sale suferind — pe teren propriu — la Neapole — un eşec clar în faţa modestei formaţii a Marocului. După această înfrîngere (cu scorul de 6—0), ziarele au conchis că rugbyştii azzuri se află într-o alarmantă eclipsă...

Întîlnirea cu echipa României survine, deci, într-un moment destul de dificil pentru rugbyul peninsular. Aici este foarte bine cunoscută valoarea rugbyului românesc aşa încît nimeni nu îşi face iluzii asupra rezultatului de la Bucureşti. Pentru azzuri se pune doar problema să se străduiască pentru a ceda la un scor cît mai onorabil. Va fi vorba, aşadar, să realizeze un scor cu un pasiv cît mai redus posibil. Altceva, din păcate, nu putem pretinde acum băieţilor din naţionala italiană de rugby.

În vederea meciului de la Bucureşti, noul antrenor, Geremia (fost jucător în echipa Petrarca din Padova) s-a oprit asupra următorilor 20:

Lazzarini, Baraldi, Patelli, Michelon, Luise III, Sagramora, Valier, Boccaletto, Sabattini, Miele, Gerardo şi Colombini (Petrarca — Padova), Cossara, Finocchi, Vialetto (Fiammé Oro — Padova), Bollesan (C.U.S. — Genova), Quaglio (Tosi Mobili — Rovigo), Antonelli (Brescia — Rugby), Cecchin, Piras (Metalcrom — Treviso).

Echipa italiană va pleca din Roma vineri 9 aprilie cu avionul urmînd să sosească în jurul orei 15,30 la Bucureşti.

Cesare TRENTINI

I.A.A.F.: Din toamna anului 1972 se vor omologa recordurile mondiale de sală

Consiliul Federaţiei internaţionale de atletism (I.A.A.F.) a hotărît să recomande stabilirea şi omologarea recordurilor mondiale de sală, începînd cu toamna anului 1972. Pînă acum, acestea erau cotate sub denumirea de „cea mai bună performanţă mondială". Recomandarea I.A.A.F. precizează: în cazul alergărilor, cele mai bune performanţe mondiale de sală nu pot fi luate în considerare decît dacă sînt stabilite pe o pistă avînd cel puţin 220 yarzi lungime.

Tradiţionala cursă de maraton, disputată pe ruta Maraton — Atena, a fost cîştigată de Akio Usami (Japonia), care a parcurs 42,195 km în 2 h 19:25. Au urmat: 2. John Farrington (Australia) — 2 h 21:56; 3. Jack Foster (Noua Zeelandă) — 2 h 22:29.

★

În S.U.A. sînt în plină desfăşurare întrecerile atletice în aer liber. Cîteva performanţe remarcabile au fost înregistrate în California. La Los Angeles, suedezul Kjell Isaksson a sărit 5,31 m la prăjină, Willie Deckard a alergat 220 y în 20,8, Bill Tipton a înregistrat 13,7 la 120 yg, iar Steve Prefontaine a alergat 3 mile (4 828 m) în 13:01,6. În alt concurs, James McCallister a sărit 8,09 m la lungime, iar John Dobroth 2,19 m la înălţime. La Long Beach, Frank Covelli a aruncat suliţa la 81,48 m.

REGULA 26 (noul text) a fost adoptată de C.I.O.

LAUSANNE, 7 (Agerpres). — Cei 74 de membri ai Comitetului Internaţional Olimpic au adoptat, prin corespondenţă, noul text al regulei 26 din Carta Olimpică. Acest fapt este considerat în cercurile sportive internaţionale ca o măsură menită să înlesnească o definiţie mai elastică a sportivului amator, ca şi o mai largă admitere a participanţilor la Jocurile Olimpice. Aceasta, deoarece noul text — după cum se ştie — lasă, practic, federaţiilor internaţionale latitudinea de a decide condiţiile participării la probele supremei competiţii.

LA CASABLANCA

START EXCELENT AL HANDBALIŞTILOR ŞI RUGBYŞTILOR ROMÂNI

CASABLANCA, 7 (prin telefon de la trimisul nostru special). Prima dintre cele două mari întreceri sportive, găzduite de această metropolă a lumii arabe, începută luni seara, a continuat marţi, tot pe terenul C.A.T., prilejuind debutul selecţionatei ţării noastre. Este vorba de **„Cupa Ţărilor Latine"** la handbal masculin, care a programat marţi seara două jocuri interesante, atractive. În prima întîlnire, tinerii handbalişti francezi s-au reabilitat după semieşecul din jocul precedent (scor egal cu Portugalia: 12—12) învingînd, de o manieră mai categorică decît era de aşteptat, selecţionata Marocului. La capătul unui joc cu multe virtuţi tehnice, Franţa a învins cu scorul de 13—8 (8—3)

În meciul vedetă al reuniunii s-au întîlnit reprezentativele României şi Spaniei. Echipa noastră, puternic încurajată de rugbyştii români aflaţi în tribună, s-a impus în cele din urmă printr-un joc ordonat tactic, prin superioritate tehnică, obţinînd victoria: 11—7 (4—4). Partida a început sub semnul unui echilibru în raportul de forţe, tinerii handbalişti spanioli reuşind să facă faţă cu succes în apărare atacurilor variate ale jucătorilor români şi, uneori, să-i surprindă în apărare. Astfel, în prima repriză scorul a fost mai mult egal, deşi la un moment dat selecţionata română se detaşase: 3—1 (min 8). În partea a doua a întîlnirii, manifestînd mai multă răbdare în atac şi o mai bună organizare a sistemului defensiv, reprezentanţii ţării noastre au luat un avans mai mare: 7—4 (min. 40). Jucătorii spanioli au avut o puternică revenire, s-au apropiat ameninţător (8—7, min. 55), dar selecţionata noastră a rezistat şi a punctat decisiv, asigurîndu-şi o victorie meritată. Punctele echipei române au fost înscrise de **Smerea** (3—, 2 din 7 m), **Stockl** (2), **Chircu** (2), **Tudosie** (2), **Odaie** şi **Comănescu**. Au arbitrat corect **Rosmanith** şi **Falk** ambii din R. F. a Germaniei. Miercuri este zi de pauză, iar joi în „Cupa Ţărilor Latine" la handbal au loc următoarele meciuri: **MAROC — ROMÂNIA, SPANIA — PORTUGALIA.**

★

La rugby, primul meci din cadrul turneului pentru „Cupa naţiunilor — F.I.R.A." a însemnat şi prima victorie! Adversară, echipa Marocului, întrucît formula de desfăşurare a competiţiei a rămas cea iniţială: întrunit la Paris, un Comitet de urgenţă al F.I.R.A. a hotărît menţinerea sistemului stabilit încă de la ediţia precedentă a competiţiei. Sistemul favorizează echipele Franţei şi Spaniei, care intră direct în semifinale.

Meciul România — Maroc s-a disputat pe stadionul R.U.C., începînd de la ora 13,15 (ora locală), după o frumoasă festivitate de deschidere. Arbitrului P. Calmet (Franţa), care a condus excelent, i s-au aliniat formaţiile:

ROMÂNIA: **Lăzăroiu, Sandu, Cioarec — Malancu, Ionescu — Corneliu, Boroi, Munteanu — Moraru, Mogoş — Bujor, Enache, Bidirel, Burghelea — Gal.**

MAROC: **Langaemane, Harroundi, Nghiriri — Bonhageb, Decottes — Garnatz, Hamdi, Tarrousson — Ghachomi, Bouja — Hemnnin, Hubert, Hamri, Achesti, Souiba.**

Mai bine de 1 500 de spectatori, au aplaudat un meci de calitate, în care tinerii noştri reprezentanţi au cîştigat absolut meritat, cu 14—3 (3—3).

Meciul l-au început marocanii. În min. 2 ei ratează, prin Decottes, o lovitură de pedeapsă. În min. 4 va fi rîndul lui Gal să rateze o lovitură similară. În min. 13, un atac marocan, cu linia de treisferturi, va fi stopat de Bidirel, în apropierea buturilor noastre. În min. 15, Corneliu va încerca, fără rezultat, să obţinem avantaj, la o lovitură de pedeapsă. În min. 22, Bujor va salva, printr-un placaj în extremis, o acţiune periculoasă a echipei gazdă, pe contraatac. **În min. 27 Munteanu va realiza o încercare, după un atac pe înaintare, întors cu treisferturile.** Gal va rata, urghiul de transformare fiind aproape imposibil. În min. 33, Hamri va rata o lov. de pedeapsă. **În min. 34 a intervenit egalarea: după o grămadă, lui Moraru i s-a părut că mingea a ieşit şi a atacat mijlocaşul advers. Ofsaid şi Souiba va transforma lovitura de pedeapsă.**

După pauză avem avantajul vîntului. Facem un joc excelent, mai ales în ultimele 20 de minute. **În min. 73 Burghelea va înscrie o încercare. Îl va repeta Bujor (min. 77) şi Enache (min. 79). Ultima încercare va fi transformată de Corneliu. Scor final: 14—3.**

Dan GÂRLEŞTEANU

INSTALAŢIE ELECTRONICĂ PENTRU PROBELE DE ÎNOT LA J.O.

MÜNCHEN 7 *(Agerpres).* — Cu prilejul campionatelor internaţionale de nataţie ale R. F. a Germaniei, desfăşurate la Pforzheim, a fost probată o instalaţie de cronometraj televizat, destinată să fie utilizată la Jocurile Olimpice de vară de la München. Acest echipament electronic, care permite evitarea oricărei erori în cazul starturilor false, al virajelor ratate sau a sosirilor contestate este alcătuit dintr-o cameră de televiziune plasată sub locul de start. Obiectivul este dirijat de asemenea manieră încît el permite o înregistrare simultană pe banda magnetică a „situaţiei" în spaţiul culoarului respectiv de la locul de start pînă la marginea piscinei, precum şi a timpului indicat de un cronometru electronic cuplat la camera de televiziune. În acest fel, se obţine o bandă magnetică care permite în cîteva secunde un control vizual riguros.

Reprezentativa masculină de handbal juniori a jucat în Polonia

Reprezentativa masculină de handbal juniori a României a întreprins un turneu în Polonia, unde a susţinut două partide amicale în compania selecţionatei similare a ţării gazdă. În primul meci, handbaliştii noştri au reuşit să obţină un rezultat de egalitate, 14—14 (9—7), iar cel de al doilea s-a terminat cu scorul de 19—16 (10—5) în favoarea handbaliştilor polonezi.

Clasica probă de obstacole de la Liverpool — „Grand National" — a fost cîştigată, la actuala ediţie, de calul britanic Specify, pe care-l vedem (în fotografie) aterizînd după trecerea unei dificile reviere.

Telefoto: A.P.-AGERPRES

LEEDS NU DĂ JUCĂTORI „NAŢIONALEI" GALEZE

LONDRA 7 (Agerpres). — Conducerea clubului Leeds United (actualul lider al campionatului englez de fotbal) a refuzat să cedeze pentru a juca în echipa Ţării Galilor pe portarul G. Sprake şi pe mijlocaşul T. Yorath. Aceştia urmau să fie incluşi în naţionala galeză pentru meciul cu Cehoslovacia din campionatul european. Anterior, fusese luată o hotărîre similară în cazul a trei jucători scoţieni (Brenner, Gray şi Lorimer) solicitaţi de federaţia Scoţiei să joace în meciul ce va avea loc la 21 aprilie, la Lisabona împotriva echipei Portugaliei.

Comentatorii sportivi consideră că în această situaţie echipele Scoţiei şi Ţării Galilor îşi văd serios diminuate şansele în importantele partide ce le au de susţinut. Se speră totuşi că echipa Leeds va reveni în ultimul moment asupra hotărîrii sale.

HERTHA B. S. C.—LOTUL REPREZENTATIV

(Urmare din pag. 1)

zîndu-l pe portarul Gross, şi înscrie primul gol al echipei române.

După pauză în echipa română se produc modificări: în poartă trece Adamache, iar Ianul îl înlocuieşte pe Lupescu. Spre deosebire de prima repriză fotbaliştii oaspeţi abordează jocul cu mai mult aplomb, reuşind să pericliteze în cîteva rînduri poarta apărată de Gross. Gazdele îşi revin, însă, şi în min. 65, în urma unei alte greşeli (în special Adamache, ieşit inoportun din poartă), **Gayer** înscrie al patrulea gol. Trei minute mai tîrziu, şutul lui Dumitrache se îndreaptă spre poarta goală, dar fundaşul Rumor a reuşit în ultima clipă să salveze în corner. Apoi şutul puternic trimis de Dinu de la 30 de metri este apărat excepţional de Gross. În min. 72, **Anca** intră în locul lui Radu Nunweiller, şi prezenţa sa în echipă este de bun augur, pentru că în min. 80 el înscrie al doilea gol al formaţiei române, în urma unei pase primite de la Dinu. Partida la astfel sfîrşit cu scorul de 4—2 (3—1) în favoarea echipei vest-berlineze.

DECLARAŢIA LUI ANGELO NICULESCU

Aseară, după miezul nopţii, l-am găsit la telefon la hotelul „Schwarzer Hof" din Berlinul Occidental pe antrenorul Angelo Niculescu, care ne-a declarat următoarele:

„Deşi nu am urmărit în acest joc performanţa, ci numai o verificare a echipei naţionale, scorul final şi evoluţia lui nu sînt satisfăcătoare. La trei din cele patru goluri primite s-au comis greşeli copilăreşti. La primul gol, **Mocanu**, la al treilea — **Lupescu**, iar la al patrulea, **Radu Nunweiller**. Deşi a primit trei goluri, **Răducanu** nu este vinovat, apărătorii din faţa lui neprotejîndu-l cum se cuvenea.

Din echipa noastră, o comportare apreciabilă au avut jucătorii **Dinu** (cel mai bun de pe teren) şi **Lucescu**, cel mai bun atacant român.

Consider că atacanţi noştri au primit o bună lecţie deoarece nu au ştiut să facă faţă marcajului strict **„om la om"**, aplicată de jucătorii gazdă.

În afara unor lipsuri pe care sper să le remediem în viitorul apropiat, nu pot să nu remarc şi unele construcţii de joc satisfăcătoare.

În orice caz, meciul de astăseară ne-a dezvăluit că mai avem de lucru pînă a aduce echipa naţională la valoarea de astă-toamnă".

Caleidoscop

ŞAH ÎN ORELE DE CURS

În urmă cu cinci ani, în şcoala medie nr. 28 din oraşul Kadijevska (regiunea Vorošilov) a fost introdus şahul ca materie de studiu. Astăzi, nimeni nu mai pune la îndoială oportunitatea măsurii luate, şahul studiindu-se în ore speciale de curs din numeroase alte şcoli locale. Motivul este foarte simplu: cercetările medicilor şi ale psihologilor sovietici au demonstrat că studiul şahului a avut drept urmare întărirea capacităţii de gîndire, concentrare şi răbdare a elevilor.

Cu ocazia meciului amical susţinut de F.C. Santos la Paris, lui Pelé i s-a făcut o primire excepţională în capitala Franţei. Iată-l parcurgînd într-o maşină deschisă marile bulevarde şi ţinînd în mînă „Zeiţa de aur" (Cupa Jules Rimet).

„FUMĂTORII" CONTRA „NEFUMĂTORILOR"

O întîlnire polisportivă de o factură puţin obişnuită s-a desfăşurat de curînd la Londra: „fumătorii" şi-au disputat întîietatea cu „nefumătorii", în mai multe discipline. Primii au terminat învingători în probele de alergare, nataţie şi haltere, în timp ce secundzii s-au clasat pe primul loc la şah, biliard şi bridge. Disputa hotărîtoare, cea de tenis de masă, s-a terminat la egalitate, aşa încît scorul general a fost de 3,5—3,5.

UN CAZ IEŞIT DIN COMUN

Dacă starea sănătăţii minerului polonez Alojzy Piontek, salvat din mina „Rokitnika" după ce a rămas o săptămînă în subteran în urma unui accident, nu a ridicat probleme deosebite medicilor, în schimb o cerere a sa i-a uimit pur şi simplu. Piontek fiind un suporter înflăcărat al echipei Gornik Zabrze, a cerut să vadă transmisia televizată a meciului de la Copenhaga, susţinut de echipa sa favorită cu Manchester City, în sferturile de finală ale „Cupei cupelor". **„Din cauza accidentului,** a spus el, **nu am putut să văd transmisia meciului de la Manchester. Vreau să-l văd măcar pe cel de la Copenhaga".** Medicii şi-au pus întrebarea dacă un om atît de slăbit poate privi la televizor un meci de fotbal cu „mizá". Piontek nu a cedat însă cu nici un chip, astfel încît pînă la urmă i s-a instalat un televizor lîngă patul din spital.

De altfel, spre stupefacţia salvatorilor săi, prima întrebare pe care a pus-o Alojzi cînd a fost scos din galeria blocată a sunat astfel: **„Ce scor a fost la Manchester?"...**

UN IRLANDEZ AMBIŢIOS

Înotătorul irlandez de mare fond Kevin Murphy intenţionează să facă o traversare de la Harwich (Anglia) pînă pe coasta Olandei, ceea ce reprezintă o distanţă de 190 km.

În vîrstă de 22 ani, Murphy are 90 kg şi o înălţime de 1,85 m. El este, în momentul de faţă, singurul om în viaţă care a reuşit să străbată înotînd strîmtoarea dintre Scoţia şi Irlanda, lată de 37 km. Alţi 18 înotători au încercat să realizeze această traversare, dar nu au reuşit să o termine, din cauza dificultăţilor create de curenţii marini.

După părerea lui Murphy, un „raid" de 190 km trebuie să fie pregătit cu multă grijă. **„Am de gînd ca în acest an să efectuez alte curse lungi, ca, de exemplu, traversarea canalului Mînecii dus-întors, pe care eu am mai realizat-o în 35 de ore şi 10 minute, precum şi Scoţia — Irlanda în ambele sensuri. Marea mea încercare am programat-o pentru vara anului viitor".**

Se joacă la „făcăneală" *(START-Bratislava)*

„TARA KING" COMENTEAZĂ..

Actriţa canadiană Linda Thorson, care desigur vă este mult mai cunoscută sub numele de Tara King, eroina pe care a interpretat-o cu mult aplomb în serialul T.V. „Răzbunătorii", a comentat pentru televiziunea franceză recentul meci F.C. Santos—combinata St. Etienne-Marsilia, ale cărui încasări au fost afectate fondului de luptă împotriva cancerului.

Trebuie să ştiţi că „Tara King" s-a descurcat foarte bine şi în această postură, deoarece ea însăşi joacă fotbal într-o selecţionată a artiştilor din Londra, formată în rest numai din bărbaţi. În plus, Linda Thorson practică, pe lîngă judo şi karate (bineînţeles!), o serie de sporturi mai „liniştite", ca schiul, nataţia şi atletismul. În perioadele cînd stă la Londra, ea poate fi văzută pe orice fel de vreme făcînd cros pe aleile din Hyde Park, iar la Paris, chiar în piaţa din preajma Turnului Eifel.

BILETE PENTRU J. O. DE LA MÜNCHEN

Aproximativ 4,4 milioane bilete de intrare au fost puse în vînzare, în aceste zile, de către organizatorii Jocurilor Olimpice de vară de la München. Preţurile lor variază între 5 şi 60 de mărci. Fac excepţie biletele pentru ceremoniile de deschidere şi închidere, care vor costa pînă la 100 mărci.

Aproximativ 1,2 milioane bilete vor fi vîndute peste hotarele R.F. a Germaniei, dintre care 65 la sută în Europa, 12 la sută în America de Nord, cîte 7,5 la sută în Asia şi America de Sud şi 3 la sută în Australia. Aceste proporţii au fost stabilite în baza populaţiei, a venitului pe cap de locuitor, a numărului estimativ de concurenţi şi a vînzărilor de bilete la Olimpiada disputată în 1960 la Roma.

ultimele ştiri • ultimele ştiri

LA FOTBAL: GRECIA—BULGARIA 0—1

Ieri, la Atena, în meci amical de fotbal, echipa Bulgariei a dispus cu 1—0 (0—0) de reprezentativa Greciei. Golul a fost marcat de **Vasiliev**, în min. 64. De remarcat că jucătorul bulgar Jekov a ratat un penalti.

PROIECTELE PENTRU ÎNLOCUIREA „CUPEI JULES RIMET"

Comisia specială desemnată de Federaţia internaţională de fotbal pentru a alege modelul trofeului destinat să înlocuiască „Cupa Jules Rimet" (cucerită, după cum se ştie, definitiv de echipa Braziliei a examinat pînă în prezent 55 de proiecte. O primă selecţie a fost efectuată, atenţia membrilor comisiei îndreptîndu-se spre două dintre ele, care au şanse de a fi prezentate Federaţiei internaţionale. Autorii celor două proiecte alese au fost solicitaţi să prezinte machete în dimensiunile definitive şi să aducă unele modificări operei lor.

UN NOU RECORD AL LUI ALEKSEEV

Aseară la Moscova, Vasili Alekseev a doborît un nou record mondial la haltere, categoria super-grea: 223,5 kg la împins — cu 500 grame superior vechiului record care-i aparţine.

HELENIO HERRERA VA PĂRĂSI A.S. ROMA?

Conducerea clubului italian de fotbal A.S. Roma intenţionează să nu mai reînnoiască contractul antrenorului Helenio Herrera. Preşedintele clubului, Alvaro Marchini, s-a arătat contrariat de faptul că Herrera este considerat, de unii italieni, drept cel mai bun antrenor din lume.

Redacţia şi administraţia str. Vasile Conta nr. 16 telefoane: centrală 11.10.95 secţia corespondenţi 11.51.09, interurban 12 şi 286; telex: sportrom buc. 180, Tiparul „I.P. Informaţia", Bucureşti 40368

PROLETARI DIN TOATE ȚĂRILE, UNIȚI-VĂ !

sportul

ZIAR AL CONSILIULUI NAȚIONAL PENTRU EDUCAȚIE FIZICĂ ȘI SPORT

ANUL XXVI — Nr. 1226 (6660) | 4 PAGINI 30 BANI | Vineri 9 aprilie 1971

Diploma capacității profesionale și a măiestriei sportive

REPORTAJ IN CENTRUL UNIVERSITAR GALAȚI

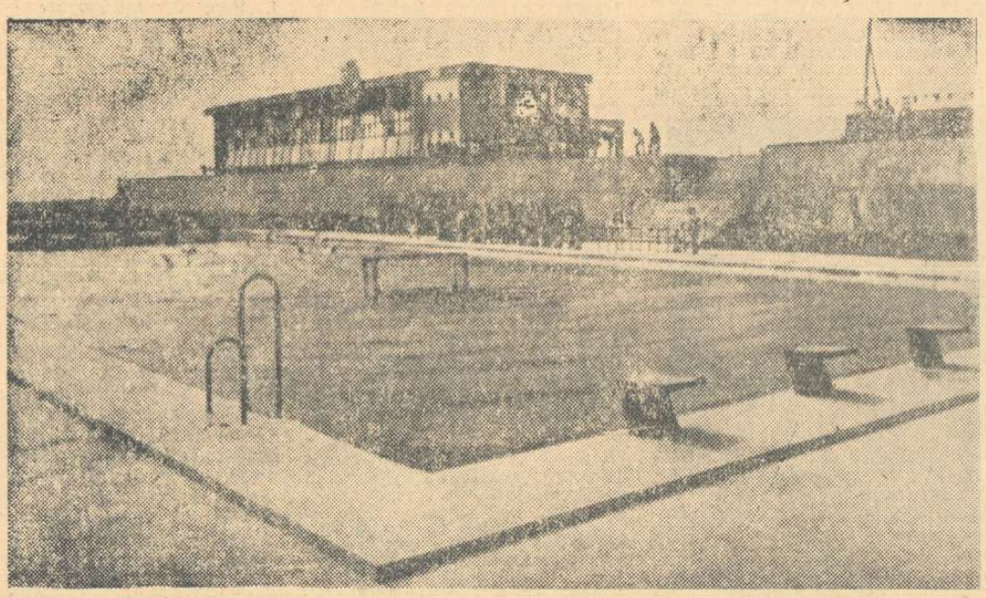

Dintre construcțiile sportive gălățene ale ultimilor ani, am ales, de această dată, bazinul de înot și moderna popicărie

Năruit de război, dar neîngenunchiat, neîncetind o clipă să gîndească la verticala devenirii sale, Galațiul — bătrînul port dunărean — a renăscut, precum pasărea Phönix din propria-i cenușă. Și chiar din primii ani ai refacerii, cînd entuziasta întrecere a mituitorilor de la șantierul naval prefigura elanul constructiv, ce avea să edifice pe vechea vatră modernul centru industrial de azi, primul arhitect al țării — Partidul Comunist Român — planta aci mlădițele învățămîntului universitar. Pentru că Partidul — acest gînditor lucid, ancorat temeinic în realitatea patriei noastre — avea clar conturul viitorului. Și viitorul Galațiului însemna o economie complexă, cadre de înaltă calificare. În anul școlar 1946-47, prima instituție de învățămînt superior își deschidea porțile : Facultatea de îmbunătățiri fun-

I. MITROFAN

(Continuare în pag. a 2-a)

Campionatul mondial studențesc de handbal

România—Polonia 15-12, în sferturile de finală

Astă-seară, selecționata română va întîlni formația Cehoslovaciei, în semifinale

PRAGA 8 (prin telefon). Campionatul mondial studențesc de handbal a continuat cu întrecerile sferturilor de finală, programate în sala Sparta din localitate. În primul meci, echipa Cehoslovaciei a obținut o victorie puțin convingătoare în fața Franței, cu scorul de 17—15 (8—5). Francezii au condus cu 2—0, iar gazdele au luat conducerea abia în min. 13 (3—2). În repriza secundă, handbaliștii francezi au refăcut din handicap (14—15 în min. 45), dar în cele din urmă selecționata cehoslovacă a reușit să obțină victoria.

În meciul următor s-au întîlnit selecționatele studențești ale României și Poloniei. Deși nu au mai evoluat cu aceeași dezinvoltură din partidele preliminare, handbaliștii români au învins cu 15—12 (9—5). Apărarea echipei noastre, în frunte cu Penu, care a avut multe intervenții salutare, s-a dovedit redutabilă. Atacul însă a fost adesea ineficace. Jucătorii români au tras rareori la poarta adversă și au ratat cîteva bune ocazii. În prima repriză, ei au reușit să se desprindă pe tabela de marcaj, ca urmare a unor mult aplaudate acțiuni ale lui Bota. După reluare, întrecerea a avut un caracter echilibrat, românii reușind să rămînă cu un avans de trei puncte. Golurile învingătorilor au fost realizate de : Bota 6, Kicsid 2, Voinea 2, Gunesch 2, Licu, Cîrlan și Birtolom. Din formația poloneză s-a remarcat Strozik (5 goluri).

În general, selecționata română a lăsat impresia că își rezervă forțele pentru semifinala cu Cehoslovacia, programată vineri (n.r. azi) seara. La ora cînd are loc convorbirea telefonică începe meciul dintre echipele Suediei și Spaniei, urmat de cel care opune reprezentativele U.R.S.S. — Iugoslavia. Cîștigătoarele acestor două partide se vor întîlni în cealaltă semifinală a competiției, programată vineri după-amiază.

Al. ȘTEFĂNESCU

Birtolom, golgeterul grupei preliminare, unul din jucătorii de bază ai selecționatei noastre studențești

Primire la președintele C.N.E.F.S.

În dimineața zilei de joi, ministrul de interne al Republicii Federale a Germaniei, H. D. Genscher, a făcut o vizită la Consiliul Național pentru Educație Fizică și Sport, unde s-a întîlnit cu Anghel Alexe, președintele consiliului.

(Agerpres)

În campionatul de hochei

ÎN SFÎRȘIT, UN MECI ECHILIBRAT

Campionatul de hochei s-a reluat ieri printr-o etapă, am zice, liniștită, așa cum se întîmplă mereu în ultimii ani cu aceste runde premergătoare jocurilor finale, în care formațiile își menajează forțele. Excepție a făcut doar ultimul joc, ceva mai echilibrat, mai viu disputat.

STEAUA — AVÎNTUL GHEORGHIENI 15—0 (8—0, 2—0, 5—0)

O partidă în care s-a jucat într-un singur sens, bucureștenii făcînd un util joc de verificare înaintea partidei decisive cu Dinamo, de duminică. Ei au avut doar o singură perioadă de relaxare în repriza a doua. Au înscris : Calamar (3), P. Sgincă (2), G. Szabo (2), Stefanov (2), Bucur, Varga, Schiau, Popa, Biro și Popescu. Au arbitrat : B. Oprea și Th. Ivănescu.

DINAMO BUCUREȘTI — I.P.G.G. 10—3 (4—0, 3—0, 3—3)

A fost un meci ceva mai atractiv, în care dinamoviștii, într-o deosebită vervă de joc, și-au domihat ambițioșii adversari timp de două reprize. În cea de-a treia repriză, avîndu-l pe Iordan în locul lui Dumitraș în poartă și încetinind serios ritmul, hocheiștii de la Dinamo au permis adversarilor lor o spectaculoasă revenire. Au marcat : Gh. Hușanu (3), Moiș (2), Popa (2), Axinte, Bandas, Costea pentru Dinamo și Bălăneanu, Malehin și M. Vlad pentru I.P.G.G. Au condus : C. Mureșanu și C. Sgincă.

AVÎNTUL MIERCUREA CIUC — AGRONOMIA CLUJ 6—5 (2—3, 4—1, 0—1)

O victorie la limită realizată pe baza unei superiorități fizice. Studenții clujeni ar fi meritat cel puțin un rezultat de egalitate. Ei au condus de patru ori (1—0, 2—1, 3—2, 4—3), pînă la jumătatea reprizei secunde. Au marcat : Baka (3), Osvath, Bașa și A. Tamaș pentru Avîntul, Santha (3), Imre și Al. Tamaș pentru Agronomia.

Programul de zi : ora 10 : **Dinamo — Avîntul Gheorghieni ;** ora 16,30 : **I.P.G.G. — Agronomia Cluj ;** ora 18,30 : **Steaua — Avîntul M. Ciuc.**

A. C.

INTERNAȚIONALII NOȘTRI DESPRE EȘECUL DIN MECIUL DE FOTBAL CU HERTHA B.S.C.

Aseară, s-au înapoiat în Capitală venind din Berlinul Occidental — unde au susținut un joc amical cu formația Hertha B.S.C. (reamintim scorul : 4—2 în favoarea gazdelor) **— componenții lotului nostru reprezentativ. Iată ce ne-au declarat în legătură cu jocul ciția va dintre fotbaliștii noștri la puțin timp de la sosire :**

DINU (căpitanul echipei) : „S-a jucat într-un tempo adesea infernal, dar trebuie spus că am primit 3 goluri destul de ușor din greșeli specifice... nouă, avînd la bază neatenția. Altfel, echipa s-a desfășurat destul de judicios în teren, dar a acuzat vizibil marcajul strict, om la om, practicat de adversari. În sfîrșit, principalul scop — reunirea componenților lotului după o bună bucată de vreme — a fost, cred, atins, deși oarecum umbrit de rezultatul final".

NEAGU: „După părerea mea, din punct de vedere al jocului prestat, echipa s-a mișcat mulțumitor pentru actuala fază de pregătire. Ne nemulțumește, firește, scorul, explicat însă și prin unele greșeli individuale. De la noi cel mai bine a jucat Dinu".

DUMITRACHE : „În timp ce adversarul s-a comportat la un bun nivel, echipa noastră a evoluat sub valoarea ei. În special noi, cei din linia de atac, mai puțin Lucescu, nu ne-am făcut jocul obișnuit. Remediindu-ne lipsurile, după această primă verificare, sper să ne prezentăm mai aproape de valoarea noastră în viitoarea partidă cu Iugoslavia".

IANUL : „Am intrat în teren la situația de 1—3 gîtuit de emoție. Este bine că s-au depistat din timp unele deficiențe în

(Continuare în pag. a 4-a)

Zonele campionatelor naționale de box

SURPRIZE ÎN FINALELE DE LA CONSTANȚA ȘI GALAȚI

Etapa zonală a campionatelor naționale de box a programat aseară, în unele localități, întrecerile semifinale, iar la Constanța și Galați, finalele. Iată cîteva rezultate :

CONSTANȚA. K. Seidali (Cimentul Medgidia) cîștigă fără adversar, C. Gruiescu (Steaua) b. p. I. Bănică (Cimentul), A. Dumitrescu (Steaua) b. ab. 2 C. Tîrgheș (Cimentul), M. Dumitrașcu (Farul) b. k.o. 2 A. Regep (Cimentul), Gh. Ciochină (Steaua) b. p. M. Moșescu (Portul), Gh. Bădoi (Rapid) b. k.o. 2 M. Zaharia (Cimentul), V. Filip (Farul) b. p. Al. Popa (Steaua) !, K. Negip (Cimentul) b. p. E. Constantinescu (Electroputere Cv.), A. Năstac (Steaua) b. ab. 2 A. Stoianovici (Farul), P. Pîrvu (Farul) b. ab. 2 N. Pisică (I.M.U. Medgidia), D. Zelinca (Steaua) b. ab. 1 M. Mitroi (Locomotiva Feteșți).

GALAȚI. M. Lumezeanu (Steaua) b. ab. 1 C. Momoiu (Oțelul Gal.), A. Dumbravă (Oțelul) b. p. I. Nicolau (Nicolina Iași), A. Moraru (Din. Buc.) b. p. B. Stoicescu (Voința Buzău), O. Amăzăroaie (Oțelul) b. p. Gh. Roșca (Dunărea Galați), Gh. Pușcaș (Steaua) b. ab. 2 St. Popovici (Dunărea), E. Samson (Dunărea) b. k.o. 1 C. Moreanu (Viitorul Focșani), Șt. Voicu (Oțelul) b. k.o. 2 I. Damian (Metalul Buzău), D. Mihalcea (Din. Buc.) b. p. V. Bute (Oțelul), V. Deșliu (Voința Buzău) b. p. V. Tecuceanu (Rapid) !, M. Florea (Oțelul) b. ab. 2 A. But (Steaua), I. Sănătescu (Oțelul) cîștigă fără adversar. Rezultatele au fost transmise de corespondenții **C. Popa, T. Siriopol și C. Crețu.**

„Cupa Steaua" la ciclism

Șt. ENE (Steaua) — ÎNVINGĂTOR ÎN ETAPA A II-a

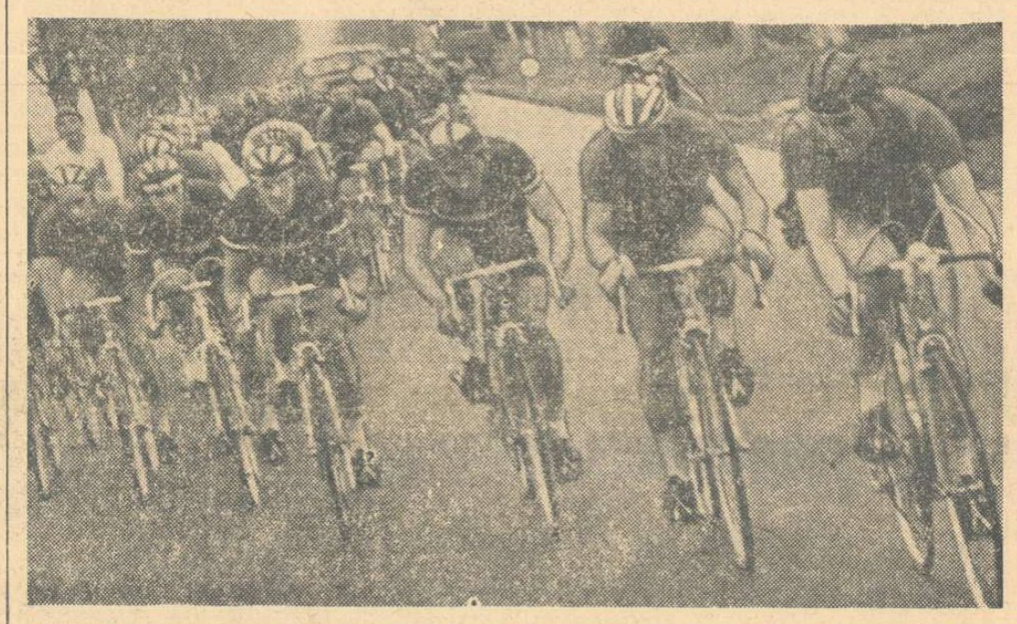

În etapa de ieri, plutonul a rezistat în formație completă (așa cum l-a surprins fotoreporterul nostru T. Macarschi) pînă la km 80

Etapa a II-a a „Cupei Steaua" (al cărei start s-a dat cu 30 de minute mai devreme decît ora anunțată presei...) a confirmat pronosticurile noastre. Fruntașii sportului cu pedale de la noi au folosit această secvență a cursei (București — Oltenița — București), în care vîntul și ploaia au măcinat forțele diletanților, pentru a lansa un atac decisiv. Ei au așteptat ultimii 20 km ai etapei și s-au desprins brusc de plutonul secătuit de energii. În evadarea realizată cu o incredibilă forță a rezistat numai unul dintre eroii etapei inaugurale — **Al. Zaroschi.** Finalul a fost palpitant. Grupul de 9 fruntași era alcătuit din 7 dinamoviști, un stelist și un reprezentant al Plopenilor. Firesc, toată lumea aștepta victoria unuia dintre elevii lui **N. Voicu. Tînărul Ștefan Ene** — cel care săptămîna trecută a cîștigat magistral o cursă la Gabrovo — și-a confirmat talentul, calitățile de sprinter ; el și-a făcut cu iscusință loc prin barajul dinamovist și l-a întrecut la mare luptă, într-o dispută de o rară frumusețe, pe portstegarul „roșilor", **N. Ciumeți. O victorie splendidă !**

Să vedem dacă astăzi el va rezista, din nou, iureșului dinamovist...

Rezultate tehnice :

Seniori (100 km, 55 de concurenți) : 1. ȘTEFAN ENE (STEAUA) 2 h.26:38 ; 2. N. Ciumeti (Dinamo) ; 3. V. Selejan (Dinamo) ; 4. V. Teodor (Dinamo) ; 5. C. Ciocan (Dinamo) ; 6. V. Mircea (Metalul Plopeni) ; 7. Al. Sofronie (Dinamo) ; 8. Al. Zaroschi (Dinamo) ; 9. C. Grigore (Dinamo) — același timp ; 10. N. Gavrilă (Steaua) 2h.27:33 ; **juniori (40 km, 57 de concurenți) : 1. I. Gavrilă** (Steaua) 1h.03:00 ; 2. A. Vulcu (Steaua) ; 3. A. Ardeleanu (Dezrobirea Brașov) — același timp. Cursa juniorilor s-a încheiat. La capătul celor două etape, victoria a revenit lui I. Gavrilă (Steaua).

Ultima etapă a seniorilor, a III-a, se dispută astăzi pe ruta București — Ploiești (varianta Buftea) — București, 120 km. Startul (ora 15,30) și sosirea — la km 7.

Hristache NAUM

„CUPA SEMICENTENARULUI" LA POLO

Începînd de astăzi, timp de trei zile, bazinul Floreasca din Capitală va găzdui un turneu de polo dotat cu „Cupa Semicentenarului". Iată programul jocurilor :

Astăzi, de la ora 18,30 : Rapid — I.E.F.S. și Dinamo — Progresul.

Schiori valoroși la startul „Cupei Federației"

— Oaspeții fac astăzi cunoștință cu pîrtiile din Bucegi —

Ieri, Bucegii au fost mai mult în ceață și, către ora prînzului, a și plouat la cota 1400. Zăpadă este însă suficientă pe pantele superioare ale muntelui Furnica și cum prevederile meteorologice anunță înfrumusețarea timpului, avem toate motivele să credem că sîmbătă și duminică vor fi condiții cu adevărat de primăvară pentru „CUPA FEDERAȚIEI". Competiția are și de data aceasta și un caracter internațional, la start fiind prezenți alături de concurenții noștri (40 de bărbați și 15 fete) și schiori valoroși din AUSTRIA, CEHOSLOVACIA și IUGOSLAVIA (în ultimă instanță, schiorii polonezi și bulgari au anunțat că nu vor participa, ultimii disputîndu-și în aceste zile campionatele naționale). Schiorii oaspeți din Austria și Cehoslovacia au sosit ieri după-amiază în Capitală și și-au continuat imediat drumul spre Sinaia. Din echipa Austriei fac parte : **Harold Stuefer** (24 ani), membru al echipei B cu 20,33 p F.I.S. la slalom uriaș

(Continuare în pag. a 2-a)

Cei mai buni schiori ai noștri (de la dreapta : Virgil Brenci, Gheorghe Vulpe, Dan Cristea și Dorin Munteanu) *au de înfruntat adversari redutabili în „Cupa Federației"*

Foto : Dragoș NEAGU

Campionatele naționale de baschet ale școlarilor și juniorilor

Victorii la limită în turneele finale

SIBIU 8 (prin telefon, de la trimisul nostru). — Echilibrate, viu disputate, întrecerile finale ale campionatelor naționale școlare și de juniori au atras interesul pasionaților de baschet din localitate, determinînd ca sala școlii sportive să fie uneori plină pînă la refuz de un public entuziast. Și cum să nu fie așa cînd s-au jucat meciuri de mare spectacol, cum a fost cel dintre echipele feminine ale școlilor sportive din Cluj și Satu-Mare, în componența cărora am admirat cîteva jucătoare cu talie și valoare apreciabile, sau întîlnirea dintre formațiile masculine ale Școlii sportive Cluj și Farul Constanța, în care, de asemenea, am putut constata preocuparea antrenorilor pentru depistarea și instruirea elementelor de viitor ale baschetului nostru de performanță. Dar întîlniri dramatice ne-au oferit și teamuri mai modeste, cum sînt cele ale școlilor sportive din Craiova și Constanța. Craiovencele au condus cu 19—13 în min. 17, dar adversarele au egalat și în continuare jocul s-a menținut echilibrat pînă în repriza secundă, cînd a fost rîndul constănțencelor să se detașeze (min. 26, 33—26), dar nu pentru multă vreme, deoarece în cîteva minute ele au fost ajunse și chiar întrecute. Pînă în final echipele au mers cap la cap, dar în ultimul minut reprezentantele Craiovei au acumulat un avans de 2 puncte dovedit decisiv, deoarece emoția le-a împiedicat pe Mihaela Ion și Eugenia Dumitru să fructifice în favoarea Constanței cele 4 aruncări libere de care au beneficiat. Din păcate, în aceste zile nu au

D. STANCULESCU

(Continuare în pag. a 2-a)

Fază dintr-un joc de verificare în preajma meciului cu Italia, programat duminică în Capitală pe stadionul Dinamo, de la ora 14,45. (Citiți în pagina a II-a un reportaj din tabăra rugbyștilor români)

Foto : Theo MACARSCHI

SPORTUL BIHOREAN PE CALEA UNEI CONTINUE ÎMPLINIRI

Interviu cu tovarășul LIVIU MOLDOVAN, șeful Secției de propagandă a Comitetului județean Bihor al P. C. R.

Activitatea de educație fizică și sport continuă, în forme cît mai diversificate, larg accesibilă maselor și, implicit, obținerea unor rezultate notabile în sportul de performanță preocupă în mod deosebit organele și organizațiile de partid din județul Bihor. Periodic este analizat felul în care instituțiile cu atribuții în domeniul educației fizice și sportului își îndeplinesc obligațiile ce le revin, stabilindu-se măsuri pentru perfecționarea muncii în acest important domeniu de activitate socială. Ceva mai mult, Secretariatul Comitetului județean de partid Bihor, după o amplă analiză, care a evidențiat și realizările, dar și neajunsurile, a emis o hotărîre destinată să sprijine nemijlocit procesul de dezvoltare a activității de educație fizică și sport.

S-a împlinit un an de la emiterea acestei hotărîri și ne-am interesat să aflăm efectul ei, mutațiile calitative care au intervenit în acest interval de timp, ne-am adresat, în cadrul unui interviu, tovarășului LIVIU MOLDOVAN, șeful Secției de propagandă a Comitetului județean Bihor al P.C.R., care a avut amabilitatea de a răspunde la întrebările noastre.

● Mai întîi, o chestiune de fond : considerați că se poate vorbi realmente de o îmbunătățire a activității sportive de masă și de performanță în județul Bihor, așa cum preconiza hotărîrea ?

— În linii mari, da. Cu puțin timp în urmă a avut loc, la Oradea, conferința mișcării sportive din județ, care a analizat activitatea desfășurată pe un interval de 3 ani, din 1967 **și pînă în 1970 inclusiv.** Din poartele prezentate în conferință, părerile exprimate de participanți atestă că în anul trecut, mai ales, au fost înregistrate rezultate care pot forma obiectul unei discuții.

● Hotărîrea Secretariatului Comitetului județean de partid recomanda o impulsionare în primul rînd a activității sportive de masă, prin folosirea unei game cît mai largi de forme și mijloace de angrenare în exercițiul fizic, accesibile tineretului, oamenilor muncii...

— După analiza din cadrul Secretariatului Comitetului municipal de partid Oradea, comitetele orășenești de partid din Salonta, Beiuș, Marghita și dintr-o serie de comune ca Holod, Valea lui Mihai, Săcuieni și alte-

● Divizii școlare pentru elevii nelegitimați ● Peste 15 000 de tineri și oameni ai muncii în excursii la Băile Felix ● Toți copiii, întregul tineret pe cale de inițiere în natație ● 30 de titluri de campioni naționali de seniori și juniori ● Amenajări sportive în fiecare școală și asociație sportivă

Interviu realizat de Tiberiu STAMA

(Continuare în pag. a 2-a)

Petrolul și Electronica în fruntea C. N. de șah pe echipe

CLUJ, 8 (prin telefon). — În Sala sporturilor din localitate au continuat întrecerile campionatului național pe echipe la șah. În runda a doua, după o luptă acerbă, Electronica a învins la limită formația Medicina Iași (4—3). Constructorul București, după meciul nul realizat în prima rundă, a obținut o victorie categorică (7—0) cu Universitatea București. Celelalte meciuri Medicina Timișoara — C.P.M. Buc. 2½—4½, C.S.M. Cluj — Mureșul 3½—3½, Crișul Oradea — Petrolul Ploiești ½—5½.

Clasamentul (punctaj ca la fotbal, în paranteze punctajul total) după două runde se prezintă astfel : 1. **Petrolul** 4 p (11—3), 2. **Electronica** 4 p (8½—5½), 3. **Constructorul** 3 p (10½—3½), 4. **C.S.M. Cluj** 3 p (7½—6½), 5. **C.P.M. Buc.** 2 p (7½—6½), 6. **Crișul** 2 p (5½—8½). 7. **Mureșul** 1 p (6½—7½), 8. **Medicina Timișoara** 1 p (6—8), 9. **Medicina Iași** 0 p (4½—9½), 10. **Universitatea București** 0 p (2½—11½).

S. SAMARIAN

REPORTAJ ÎN CENTRUL UNIVERSITAR GALAȚI

(Urmare din pag. 1)

ciare. Cinci ani mai tîrziu, Institutul tehnic gălățean, cuprinzînd facultățile de construcții navale, chimie alimentară și piscicultură, avea să se constituie ca premisă a actualului Institut Politehnic, promotor al tehnologiei moderne în aceste ramuri definitorii pentru orașul dunărean.

Galațiul — centru siderurgic, port fluvial, constructor de nave, centru universitar. O consecuție firească, o înlănțuire logică, rod al politicii de construire a socialismului, promovată cu consecvență leninistă și adînc patriotism de către partidul comuniștilor. Corolar: în cifrele ilustrative pentru aportul economic al Galațiului, este înglobată și prezența multora dintre cei 1 742 de ingineri care au absolvit în decursul ultimului cincinal Institutul Politehnic, a miilor de cadre tehnice pe care acest institut le-a făurit în decursul anilor.

Și în aceste generații de constructori, mulți au fost aceia care au găsit în simbioza învățătură-sport un mijloc de integrare socială. Prima asociație sportivă studențească din Galați (anul 1951) avea printre fotbaliști pe **C. Zapis** (II), actualmente director cu investițiile la Combinatul siderurgic Hunedoara. Metamorfoza asociației „Știința" în clubul „Politehnica" a prilejuit trecerea în rîndul sportivilor de elită și, totodată, printre absolvenții de certă valoare profesională, a handbaliștilor ingineri **I. Simionescu** — director la NAVROM Galați, **L. Murgeanu** — cercetător la Institutul de proiectări navale București, baschetbaliștii ing. **Enache Sîrbu** — ministru adjunct, răspunzînd de Departamentul îmbunătățirilor funciare și ing. **A. Preisler** — director general la șantierul naval Tr. Severin, Inginerul **Mihai Pădure** — căpitanul divizionarei „A" de handbal, din rîndul căreia au plecat maeștrii emeriți ai sportului **Penu** și **Samungi** — face legătura cu actuala promoție de studenți-sportivi, fruntași la învățătură și sport ca, de pildă, handbaliștii **M. Băutu** și **Ener Menan**. Așa cum ne-a spus conf. univ. **Dumitru Sîrbu**, vicepreședinte al clubului Politehnica, șeful catedrei de educație fizică a institutului și unul dintre animatorii sportului local, în cadrul centrului universitar gălățean există un climat favorabil sportului. Argumente? Baza sportivă în continuă dezvoltare (în acest an vor fi date în folosință terenurile Facultății de educație fizică din cadrul Institutului Pedagogic și complexul sportiv studențesc din Valea Grădinii), activitatea multor cadre didactice în birourile secțiilor (lector **L. Brandabur**, lector **Al. Miron**, asist. **P. Vasiliu**), promoțiile succesive de bacalaureați care-și desăvîrșesc pregătirea în facultăți ca viitori intelectuali, cetățeni apți de muncă, și prin intermediul sportului de performanță (de pildă, în anul 1961, o întreagă „promoție" a Școlii sportive din Ploiești — 7 băieți — au promovat examenul de admitere la Institutul Politehnic gălățean, ei fiind, toți, de cîțiva ani, absolvenți).

Clubul Politehnica Galați numără 263 de sportivi de performanță, recrutați dintre cei aproape 2 000 de studenți. Printre primii, studenți devotați sportului, se află unii dintre cei care apără culorile țării în prestigioase competiții internaționale (voleibaliștii sînt numai un exemplu). Printre ceilalți se află nenumărați îndrăgostiți de sport și mișcare în afara competițiilor oficiale. Dar și unii și alții sînt, deopotrivă, beneficiari ai unor excelente condiții de viață universitară — complexă și modernă — pe care Partidul le pune la dispoziția întregului nostru tineret.

LUPTE

AU FOST DESEMNAȚI CAMPIONII DE TINERET LA LIBERE

CLUJ, 8 (prin telefon). — Prima jumătate a săptămînii rezervate finalelor campionatelor republicane individuale de lupte (tineret), la ambele stiluri s-a încheiat joi la prînz cu premierea cîștigătorilor de la libere: **cat. 48 kg:** 1. TEODOR SABĂU **(Crișul Oradea)**, 2. V. Tomescu (Rapid Buc.), 3. I. Lucan (Montorul Pitești); **cat. 52 kg:** 1. ION ARAPU **(Steaua)**, 2. P. Ioniță (Progresul Buc.), 3. V. Dima (Metalul Tîrgoviște); **cat. 57 kg:** 1. FLORIAN MOȚ **(Steaua)**, 2. Gh. Dobronel (Steagul roșu Brașov), 3. M. Marin (Dinamo Buc.); **cat. 62 kg:** 1. PETRONE ANDRONE **(Steagul roșu)**, 2. Gh. Potîrnache (Șoimii Buzău), 3. V. Gheorghiu (Dunărea Galați); **cat. 68 kg:** 1. EMILIAN TRESTIAN **(Dinamo Buc.)**, 2. C. Paraschiv (Steagul roșu), 3. Gh. Bologa (Vulturii Textila Lugoj); **cat. 74 kg:** 1. VASILE MIHĂILĂ **(Dinamo Buc.)**, 2. Gh. Paraschiv (Dinamo Buc.), 3. M. Pircălabu (Progresul Buc.); **cat. 82 kg:** 1. ION DUMITRU **(Steaua)**, 2. C. Ardeleanu (Vulturii Textila Lugoj), 3. D. Barbu (Progresul Buc.); **cat. 90 kg:** 1. VASILE ȚIGĂNAȘ **(Nicolina Iași)**, 2. A. Apostescu (Metalul Tîrgoviște), 3. V. Dumitrache (A.S.A. Cluj); **cat. 100 kg:** 1. ȘTEFAN GYÖRFY **(Dinamo Buc.)**, 2. Tr. Stoian (Rapid Buc.), 3. St. Albert (C.S.M. Cluj); **cat. +100 kg:** 1. LADISLAU SIMON **(Mureșul Tg. Mureș)**, 2. V. Enache (Dunărea Galați), 3. D. Duca (Nicolina Iași).

Revenind la ultima zi a întrecerilor trebuie menționată prezența în tururile finale ale competiției a cîtorva juniori care însă n-au reușit să învingă, în meciurile decisive, „tineretul" de la categoriile respective. Referindu-se, de altfel, la „vîrstele" aflate în concurs antrenorul federal **Ion Crișnic** subliniia că juniorii din promoția 1953—1954 s-au prezentat foarte modest pregătiți, după cum tinerii aparținînd anului 1950 au dispărut cu totul din competiție, titlurile disputîndu-și-le cei din promoțiile 1951—1952.

Caracterizînd finalele, subliniem faptul că luptele au fost dinamice dar s-au manifestat și numeroase minusuri tehnice, îndeosebi la contraprocedee.

Consemnînd arbitrajul autoritar de care s-au bucurat „liberele" anunțăm că vineri dimineață, pe cele trei saltele instalate în Sala Armatei din localitate, vor începe întrecerile cei 250 de finaliști de la greco-romane.

Clasamentul pe municipii și județe: 1. BUCUREȘTI 42 p, **2. Brașov 19 p, 3. Galați 14,5 p**, 4. Dîmbovița 14, 5. Cluj 14, 6. Timiș 13 p.

Nușa DEMIAN

TENIS

PROGRESUL A CÎȘTIGAT PRIMA ÎNTRECERE ÎN AER LIBER

Școala sportivă nr. 2, în colaborare cu Consiliul municipal pentru educație fizică și sport București, a organizat primul concurs oficial de tenis al anului, dotat cu **„Cupa Semicentenarului"**.

Deoarece la concursul individual au fost înscrișii 240 de copii și juniori și 12 echipe, s-a jucat pe 4 baze sportive: Centrul de antrenament nr. 2, Steaua, Progresul și Dinamo. Provincia a fost reprezentată de jucători din Arad, Brașov, Cîmpina, Tg. Mureș și Timișoara.

Rezultate **(turul I):** Cutezătorii — Progresul II 7—4, Școala sportivă 2 (echipa a II-a) — Petrolistul Cîmpina 13—0, Dinamo II — Școala sportivă Timișoara 8—0, Steaua — U.T.A. 10—5; **turul II:** Dinamo I — Cutezătorii 7—4, Steagul roșu Brașov — Școala sportivă 2 (echipa a II-a) 7—2, Progresul I — Dinamo II 8—3, Steaua — Școala sportivă 2 (echipa I) 7—3; **semifinale:** Dinamo I — Steagul roșu Brașov 8—3, Progresul I — Steaua 7—5. Finala s-a disputat între echipele Dinamo I și Progresul I. Rezultat final: Progresul — Dinamo 7—6. Tinerii jucători de la Progresul (antrenori A. Schmidt și V. Serester) au cucerit Cupa Semicentenarului și Cupa Municipiului București.

Întrecerile continuă cu probele individuale, astăzi de la ora 8,30, la Centrul de antrenament nr. 2.

Sandi IONESCU

GIMNASTICA

ELEVII DIN ȘCOLILE GENERALE ȘI-AU DESEMNAT ECHIPELE CAMPIOANE

PLOIEȘTI, 8 (prin telefon). Sala clubului Petrolul din Ploiești a găzduit, timp de 2 zile, finala campionatului republican de gimnastică al școlilor generale (băieți și fete). Au participat 25 de echipe.

Prima zi a concursului a fost rezervată gimnaștilor, în care elevii Liceului „B. P. Hașdeu" din Buzău au dominat la toate probele. **Rezultate tehnice, băieți, echipe:** 1. Liceul cu program de gimnastică „B. P. Hașdeu" Buzău (titlul de campion republican pentru a 3-a oară consecutiv) — 169,20 p (antrenor prof. Ștefan Popescu); 2. Liceul nr. 4 Timișoara — 166,20 p; 3. Școala generală nr. 3 Pitești — 160,65 p; 4. Școala generală nr. 7 Giurgiu — 157,35 p; 5. Liceul nr. 4 Oradea — 154,79 p; 6. Școala generală nr. 15 Brașov — 152,45 p. **Individual:** 1. Dumitru Vîlcu (Buzău) și Dan Năstase (Pitești) — ambii cu cîte 19,20 p; 2. Dragoș Bîrzu (Buzău) 18,95 p; 3. Aurel Sichet (Buzău) 18,80 p.

La fete, locul I și titlul de campioană republicană pe 1971 au revenit echipei Liceului cu program de gimnastică din Orașul Gh. Gheorghiu-Dej, compusă din eleve din clasele III—V (profesoară, Marta Karoly), care a întrunit cel mai mare punctaj: 216,65 p; 2. Liceul cu program de gimnastică „B. P. Hașdeu" Buzău 212 p; 3. Liceul nr. 1 Ploiești 207,35 p; 4. Școala generală nr. 8 Călărași 202,75 p; 5. Liceul cu program de ed. fizică nr. 35 București 201,60 p; 6. Liceul nr. 3 Baia Mare 194,95 p.

Cele mai multe puncte obținute la exercițiul de sol — impuse (sărituri și bîrnă) le-au obținut elevele Rodica Iordan și Georgeta Gabor (28 p, respectiv 27,90 p), ambele de la Liceul cu program de gimnastică din Orașul Gheorghe Gheorghiu-Dej, Viorica Tîru (Liceul Buzău) 27,75 p. Deși cu un punctaj mai mic (27,60 p), revelația finalei a fost micuța Maria Cojan (clasa a III-a a Liceului din Orașul Gheorghe Gheorghiu-Dej).

Mihai SIMA — coresp.

BOX

Zonele campionatelor naționale

LA PLOIEȘTI, CUȚOV A SCĂPAT DE GUTUI!

Etapa zonală, o adevărată repetiție generală înaintea finalelor campionatelor naționale de box de la București, continuă să se desfășoare în opt orașe din țară. Iată cîteva relatări succinte de la aceste întreceri:

PLOIEȘTI. Presupusa finală a categoriei ușoară, la zona din localitate, nu va mai avea loc între **C. Cuțov** și brăileanul C. Gutui, întrucît acesta din urmă a pierdut surprinzător miercuri, în fața lui V. Prodan (Met. Buc.). **Cuțov** l-a învins la puncte pe V. Pîndaru (Met. Plopeni). Alte rezultate: **V. Drăgan** (Steaua) b. k.o. 2 I. Brebeanu (Ploiești), **I. Ötvös** (C. Turzii) b.p. I. Petre (Voința Buc.), **A. Simion** (Muscelul C-lung) b. k.o. 2 I. Costache (Dîmbovița), **Gh. Ene** (Dinamo) b.p. C. Ghiță (Steaua). Programul finalelor de vineri seara este următorul: V. Drăgan — St. Băiatu, C. Dobrescu — A. Cojan, I. Ötvös — I. Ciocoiu, P. Nedelcea — M. Nicolae, A. Simion — D. Dosan, C. Cuțov — V. Prodan, Gh. Ene — Tr. Stănescu, I. Györffi — N. Nicolae, I. Olteanu — C. Chirică, Gh. Dumitrescu — D. Bucur, I. Alexe — St. Covaliu.

În gala semifinalelor de la Ploiești, dinamovistul Calistrat Cuțov (stînga) atacă direct apărarea foarte labilă a talentatului său adversar Vasile Pîndaru (Plopeni)
Foto: Ion POPESCU — Ploiești

TIMIȘOARA. Surprize la categoria mijlocie: tînărul dinamovist bucureștean **S. Tirilă** l-a învins la puncte pe rutinatul orădean D. Găinaru. Alte rezultate de miercuri: **N. Ispas** (U.M. Timișoara) b.p. Gh. Axente (Constructorul Hunedoara), **Z. Laszlo** (Constr. Hunedoara) b.p. L. Varga (Moldova Nouă).

TR. SEVERIN. **N. Dumitru** (Electrop. Craiova) b.p. M. Popescu (MEVA Tr. Severin), **N. Cordoș** (Din. Buc.) b.p. C. Truică (Electrop. Craiova), **N. Giju** (Steaua) b.p. N.Popescu (MEVA Tr. Severin), **Antoniu Vasile** (Din. Buc.) b.ab. 2 Gh. Vlad (Muscelul C-lung), **D. Ușurelu** (Electrop. Craiova) b.ab. 2 I. Păcuraru (MEVA Tr. Severin), **C. Melinte** (Nicolina Iași) b.p. A. Pițigoi (Muscelul C-lung), **P. Vâle** (Electrop. Craiova) b. ab. 3 I. **Seuleanu** (MEVA Tr. Severin).

BACĂU. Alte rezultate din gala de miercuri seara: I. Vlad (Prog. Brăila) b.ab.2 C. Bo[illegible]n (Met. Sv.), **I. Hodoșan** (Met. Buc.) b.p. **Gh. Moise** (Trot. Gh. Gheorghiu-Dej), **N. Tudor** (Met. Buc.) b.p. P. Tănase (Nicolina Iași), **M. Banu** (ASA Bacău) b. k.o. 2 **V. Bata** (Met. Sv.), **I. Dascălu** (Din. Buc.) b.ab.2 P. Seara (Constr. Botoșani). Vineri seara, finalele: Șt. Boboc — V. Jugănaru, Tr. Cerchia — I. Pop, C. Agrigoroaie — I. Lungu, V. Kiss — P. Manole, I. Radu — A. Iliescu, Gh. Roșca — A. Ceaicovschi, I. Vlad — I. Hodoșan, N. Nichifor — T. Nicolae, Fl. Costinescu — H. Stump, P. Cîmpeanu — M. Banu, V. Tudose — I. Dascălu. (Relatările au fost transmise de corespondenții noștri I. Iancu, Gh. Manafu, Gh. Apostolescu și C. Crețu.

GONG!

● Noii campioni de box ai Elveției (în ordinea categoriilor, minus semimuscă) sînt: F. Eberhard, Caraccio, W. Eberhard, Schaellebaum, Müller, Geschwind, Hassler, Contini, Schaer și Meier.

● Speranța nr. 1 a boxului spaniol pentru campionatele europene de la Madrid este semimijlociul Moises Fajardo, învins la Jocurile Olimpice din Mexic de către campionul Boris Lagutin.

● La Rouen, Franța — Grecia 13—7. Printre rezultatele mai importante: Khaloufi b.p. Solomos, Trioulaire și Théotokatos nul, Giordanella b.p. Ekonomakos, Victor b.k.o. I. Kuțugeras.

● Meciul Franța — U.R.S.S. de la St. Ouen, din 23 aprilie, va beneficia de arbitrajul **neutru** al oficialului Wolf (R.D.G.).

● În calendarul internațional al federației franceze de box mai figurează meciuri cu Bulgaria (3 iulie), România (septembrie) și Cehoslovacia (25—27 noiembrie).

NOUTĂȚI DIN RINGUL SOVIETIC

Turneul final al campionatului sovietic de box, de la Kazan, a stîrnit, pe bună dreptate, variate comentarii. La campionat nu s-au prezentat trei dintre campionii anului trecut: Zurza (retras din box la 21 de ani), Tregubov (accidentat la o mînă) și Saroian (obosit după un sezon hibernal greu). Alte două senzații au marcat finalele: înfrîngerea dublului campion european Frolov în semifinale de către cel ce avea să devină campion, Oleg Lifanov (în vîrstă de 23 de ani, din Kiev) și înfrîngerea lui Karataiev de către campionul junior de la Miskolc, Nikolai Anfimov, care se simte mai bine la categoria superioară. Presa apreciază drept cei mai buni oameni ai turneului pe campionul olimpic Valerian Sokolov (pană) și pe semimijlociul Abdrahmanov — considerați a fi favoriții categoriilor lor la Madrid.

HANDBAL

SE REIA CAMPIONATUL DIVIZIEI B

● **De azi, în sala Floreasca, „CUPA ORAȘELOR" la junioare**

Activitatea competițională oficială în aer liber va avea ca punct de pornire în această primăvară reluarea campionatelor divizionare. Prima dintre aceste întreceri, care se înscrie în programul obișnuit al sfîrșitului de săptămînă este campionatul masculin și feminin, al diviziei B, în cadrul căruia vor avea loc duminică jocurile primei etape a returului. Demn de subliniat, în legătură cu această competiție, este faptul că, spre deosebire de alți ani, întrecerea este mult mai echilibrată, șansa de a evolua în sezonul viitor în divizia A disputîndu-și-o un mare număr de formații. La masculin, în seria I trei echipe se află pe primele locuri, la egalitate de puncte (14): **A.S.A. Tg. Mureș, Trotușul Gh. Gheorghiu-Dej** și **Rafinăria Teleajen**, iar în seria a II-a **Independența Sibiu** (16 p) are un avans de patru și, respectiv, cinci puncte față de principalele sale urmăritoare: **C.S.M. Reșița** (12) și **Minaur Baia Mare** (11). La feminin, în prima serie, **Rapid București** nu a reușit să se detașeze decisiv (18 p), fiind „talonată" de **Universitatea Iași** (15 p). În schimb, în seria a II-a, **Universitatea Cluj** se pare că va fi prezentă anul viitor în A, deoarece a acumulat în tur 18 p, în timp ce echipele clasate pe locurile 2 și 3 **(Voința Sighișoara** și **Dermagant Tg. Mureș)** au numai 12 p.

★

Tot la sfîrșitul acestei săptămîni au loc în Capitală, jocurile unei competiții rezervate celor mai mici handbaliste: „CUPA ORAȘELOR", la care iau parte reprezentativele următoarelor centre din țară: **Arad, București, Brașov, Bistrița, Craiova, Cluj, Galați, Gh. Gheorghiu-Dej, Constanța, Iași, Ploiești, Petroșani, Sibiu, Tg. Mureș, Timișoara** și **Odorhei.** Meciurile au loc în sala Floreasca, începînd de azi, zilnic între orele 9—13 și 15—19. Turneul masculin al acestei întreceri, care va deveni tradițională pentru handbalul nostru, se va disputa săptămîna viitoare, tot în Capitală.

★

După cum ne comunică din Cluj corespondentul nostru, **P. Radvani**, în Sala Sporturilor din acest oraș s-a disputat o întrecere similară cu aceea din București, la care au luat parte 8 echipe masculine și 7 feminine. Victoriile au revenit **selecționatei orașului Cluj** la masculin (15—12 în finală cu Șc. sportivă Sighișoara) și **Liceului Andrei Mureșanu Dej** la feminin (5—3 în finală cu selecționata orașului Cluj).

baschet

VICTORII LA LIMITĂ

(Urmare din pag. 1)

lipsit nici unele atitudini mai puțin sportive (față de arbitri), care au fost însă sancționate astfel: antrenorului **D. Stroe** (Șc. sp. Brașov) i s-a ridicat dreptul de a-și conduce echipa pe timp de o etapă; jucătorul St. Bucura (Șc. sp. Brașov) a fost suspendat pe o etapă; antrenorul E. Răducanu (Farul) și jucătorii Gh. Popescu, I. Tucunel (Șc. sp. Brașov) și Gh. Lutai (Farul) au fost avertizați.

IATĂ REZULTATELE: **masculin:** Liceul nr. 35, — Șc. sp. Satu-Mare 85—57 (40—35), Șc. sp. Cluj — Farul 64—62 (32—25), Șc. sp. Brașov — Șc. sp. Arad 55—47 (32—26), C.S.M. Iași — Șc. sp. Pitești 66—37 (22—18). **Feminin:** Șc. sp. Cluj — Șc. sp. Satu-Mare 59—46 (32—17), Liceul nr. 35 — Metalul Salonta 60—35 (37—22), Șc. sp. Craiova — Șc.sp. Constanța 43—41 (21—19), Șc.sp. Brașov — Viitorul Dorohoi 47—46 (26—24). Clasamentele finale ale turneelor pentru locurile 5—8: **masculin:** 5. C.S.M. Iași 6 p, 6. Șc. sp. Brașov 5 p, 7. Șc. sp. Pitești 4 p, 8. Șc. sp. Arad 3 p. **feminin:** 5. Șc. sp. Brașov 6 p, 6. Viitorul Dorohoi 4 p. 7. Șc. sp. Craiova 4 p, 8. Șc. sp. Constanța 4 p.

Înaintea meciului cu Italia

RUGBYȘTII ROMÂNI SÎNT OPTIMIȘTI DAR CIRCUMSPECȚI...

Ieri dimineață, printre membrii lotului de rugby ce ne va reprezenta duminică în meciul cu Italia. O zi mai liniștită, de relaxare. Trialul și meciul-școală au trecut, lăsînd loc... așteptării.

— Pregătirea propriu-zisă a fost terminată, ne întîmpină prof. Al. Teofilovici. Urmează doar ușoare exerciții de păstrare a pregătirii fizice, un spectacol, baie de aburi.

Stăm de vorbă cu cîțiva dintre jucători, îi ascultăm discutînd între ei și tragem o concluzie: toți sînt optimiști. Și totuși, la unii, întîlnim o binevenită circumspecție. Căpitanul echipei, Radu Demian, citea corespondența specială din ziarul nostru de ieri privind echipa Italiei.

— Mergem la victorie? întreb.

— Ne-am pregătit cu atenție, ne răspunde, și dorim să realizăm un joc ofensiv. Dorim să învingem și credem că vom reuși, dar n-avem motive să vorbim de certitudine. Eu am mai jucat împotriva italienilor și îi știu. Buni atleți, joacă în viteză și sînt foarte ambițioși, dîrji. Este drept, au carențe de ordin tehnic dar de cîte ori dîrzenia n-a compensat...

Evident discuțiile despre meciul cu Italia apar competente. Ceea ce este explicabil, deoarece nouă dintre actualii componenți ai reprezentativei au mai jucat împotriva „azzurrilor".

Antrenorul Petre Gosmănescu ni-i prezintă pe cei doi debutanți:

— Teleașă — 24 ani și Bărgăunaș — 22. Ultimul este puțin necăjit că a fost înlocuit la meciul de miercuri, dar este hotărît să ne arate duminică... greșeala pe care am făcut-o.

Remarcăm încă ceva: antrenori și jucători vorbesc cu încredere despre Radu Demian. După cum mi-am dat seama, prezența căpitanului echipei nu este la mare preț numai din punct de vedere fizic, ci și psihologic. „Demian este un excelent coordonator de joc", „Îl avem pe Demian, lucrurile s-au schimbat în bine" ș.a.m.d.

Despre acest subiect l-am interpelat pe unul dintre cei doi centri — Dragomirescu — fără contracandidat în națională datorită valorii lui. Contînd pe bogata lui experiență, pe puterea sa de discernămînt într-o atare situație, i-am adresat intenționat o întrebare de novice:

— Este bine că joacă Demian?

Cred că n-am greșit citind pe figura lui o oarecare nedumerire în fața unei atari întrebări.

— De astă dată avem o echipă cu nume noi, care va juca într-o manieră nouă în spirit mai ofensiv față de anul trecut. Mă întrebați dacă este bine că joacă Demian... Eu cred că prezența sa dă un plus de maturitate și organizare întregului joc. Toți știm asta și de aici un efect pozitiv psihologic asupra moralului echipei.

O veste sosită la lot, înaintea plecării noastre: Biroul federal a fost de acord cu componența lotului de 22 jucători. Pe fețele celor prezenți se citește satisfacția.

— Încredere, speranțe, monologhează Răscanu. Rămîne să confirmăm...

Și, ni se pare, ceea ce spune, parcă sună a angajament.

Modesto FERARINI

SCHI

CUPA FEDERAȚIEI

(Urmare din pag. 1)

și 24,10 p la slalom; **Norbert Wendner**, de asemenea în echipa B cu 18,08 p la uriaș și 25,5 p la special, și **Gottfried Schrettl** (20 ani) care nu are punctaj F.I.S., dar face parte din echipa de tineret.

Cehoslovacia va fi reprezentată de: **Miloslav Pazout**, unul din cei mai buni schiori ai țării prietene, recomandat de un execelent punctaj F.I.S. la slalom uriaș (12,49 p) și de un punctaj bun la special (46,46 p); **Miloslav Sochor** (41,95 p la uriaș) și **Patrik Lugosh**, anul acesta fără punctaj F.I.S., dar de asemenea un schior cu experiență. Pînă la ora cînd scriem aceste rînduri nu știm decît numele **schiorilor** iugoslavi: **Puhaak, Dancuo** și **Gorisek**, care împreună cu antrenorul lor, BRNCIC, vor sosi direct la Sinaia cu automobilul.

Acestor oaspeți care vor face ca disputele la cele două probe ale „CUPEI FEDERAȚIEI" (slalom și slalom uriaș) să fie deosebit de interesante și la un nivel ridicat, noi le vom opune pe cei mai buni schiori ai noștri, în frunte cu **Dan Cristea** (38 p F.I.S. la special și 54,10 p la uriaș), **Gh. Vulpe** (73 p la special și 71,57 la uriaș) și **Virgil Brenci** (79 p la special și 72 p la uriaș), care au arătat o formă deosebit de bună la ultimele concursuri. Întrecerile feminine urmează să se dispute doar între schioarele noastre.

SPORTUL BIHOREAN PE CALEA UNEI CONTINUE ÎMPLINIRI

(Urmare din pag. 1)

tele s-au ocupat într-un mod mai direct de problema cuprinderii unor mase largi de tineri, de oameni ai muncii, în activitatea sportivă, ca o modalitate de recreare, de întărire a sănătății, de sporire a capacității. S-au avut în vedere toate categoriile de tineri, începînd cu pionierii. Pentru ei au fost organizate concursuri și competiții de atletism, gimnastică, baschet, fotbal etc., la nivelul claselor, al școlilor. De un mare succes se bucură diviziile școlare de atletism, gimnastică, tenis de masă și jocuri sportive, organizate cu elevii nelegitimați. Este o inițiativă care a găsit un larg ecou, în special în orașele Oradea, Salonta, Beiuș și Marghita. Cu tinerii din producție au fost organizate diferite competiții cu caracter semipermanent, dotate cu „Cupa chimistului", „Cupa metalurgistului", „Cupa ceferiștilor", „Cupa minerului", „Cupa pielarului" etc. Pentru tinerii din mediul rural au fost inițiate duminici cultural-sportive (peste 150). Cîteva dintre cele mai reușite: la Vășad, Săcădat și Cefa. De asemenea: „Cupa I.A.S.", „Cupa I.M.A", precum și campionate zonale, îndeosebi la fotbal. De o mare atenție s-a bucurat și activitatea turistică. La nivelul școlilor și întreprinderilor, B.T.T. a organizat diferite acțiuni, vizînd stațiunea Felix, vizitată anul trecut de peste 15 000 de bihoreni. S-a mers chiar mai departe, organizîndu-se acțiuni sportive pentru vîrstnici, evident cu caracter experimental. Oradea deține fruntea și la acest capitol. Și încă o referire la activitatea sportivă de masă: în județul nostru s-a desfășurat pe multiple planuri acțiunea „Delfin '70", de inițiere a copiilor în natație. În acest scop, au fost create centre speciale, atît la Oradea, cît și în alte localități ca Tileagd, Tinca, Beiuș și Or. Dr. Petru Groza. A fost o acțiune de proporții, care, evident, nu se va limita la anul 1970, scopul final trebuind să fie acela de a face ca toți copiii, întregul tineret din județ să știe să înoate.

● **Sportul de performanță bihorean, cu recunoscute tradiții în geografia mișcării sportive românești, s-a afirmat în cîteva discipline. Cum poate fi apreciat saltul realizat?**

— Anul trecut a fost punctat, într-adevăr, de cîteva realizări remarcabile. De pildă: promovarea echipelor de lupte greco-romane și scrimă (floretă) în diviziile A. Acestor succese li se adaugă cele peste 30 de titluri de campioni naționali cucerite la nivelul seniorilor și juniorilor la atletism, natație, haltere, lupte, scrimă, modelism și radioamatorism. Chiar și în fotbal există temeiuri de satisfacție, perspectiva de a revedea pe Crișul Oradea în prima divizie. Pe plan internațional sînt de semnalat, de asemenea, cîteva prezențe notabile: locul 2 la Balcaniada de sărituri, obținut de tînăra sportivă Sorana Prelipceanu (13 ani), o medalie de bronz cucerită la Campionatele europene de lupte greco-romane de către Al. Szabo. Halterofilul Em. Covaci s-a impus și el la campionatele balcanice. Totuși, cu referire la activitatea de performanță trebuie să fim lucizi, să păstrăm proporțiile. Nu ne putem compara încă cu alte județe (Cluj, Brașov etc.), cu o tradiție sportivă mai puternică decît a noastră. Asta nu exclude însă dorința continuă a sportivilor noștri de a se perfecționa, de a se autodepăși.

● **Realitățile dovedesc că afluența tineretului spre sport, după preferințe și aptitudini, este determinată într-o apreciabilă măsură și de rețeaua bazelor sportive, de dinamica dezvoltării lor, de modul cum ele sînt folosite. Cum se prezintă lucrurile în cazul județului dv.?**

— Hotărîrea Secretariatului a plecat de la ideea generoasă ca fiecare comună, fiecare școală, fiecare asociație sportivă să fie beneficiara unui minimum de amenajări sportive. Într-un efort colectiv, cetățenii județului nostru, sprijiniți de organele locale de partid și de stat, au reușit să dea în folosință multe asemenea amenajări. Mai mult, în unele cazuri, chiar construcții care depășesc cadrul unor simple lucrări, stadioane și complexe. Le am în vedere pe cele realizate la Alejd, Săcuieni, Borș, Tinca, Valea lui Mihai, Marghita, Or. Dr. Petru Groza, Voivozi, Suncuiuș (centru miner cu o bogată activitate sportivă). Săli noi de sport au fost amenajate la Salonta (Lic. 3) și Or. Dr. Petru Groza (Gr. școlar prof. al Uzinei de utilaj minier). În același timp, n-a fost neglijat nici orașul de reședință al județului. La Oradea a fost refăcut stadionul Tineretului, s-au ridicat săli de sport la Liceele nr. 2 și nr. 5, la Școala profesională Înfrățirea, la Liceul de construcții. De asemenea, s-au adus îmbunătățiri bazelor sportive aparținînd Liceelor nr. 1 și nr. 3 și Școlii sportive. Amenajări de baze sportive diversificate, bine puse la punct, există și în cadrul Institutului pedagogic. Proiectele vizează amenajarea unor vestiare noi la stadionul Crișul, repararea bazinului acoperit, locuri de agrement într-o serie de cartiere (Decebal, Rogerius, Cantemir), în Piața București, precum și spații de joacă pentru copii în perimetrul noilor blocuri de locuințe.

★

În încheierea interviului acordat, tovarășul Liviu Moldovan și-a exprimat convingerea că realizările în domeniul educației fizice și sportului pot fi și mai spectaculoase, dacă pe viitor factorii interesați de continua dezvoltare a acestei activități, cu obligații ferme, vor ține seama într-o mai mare măsură de recomandările organelor de partid, acționînd mai prompt, mai operativ, dovedind mai mult entuziasm. Fiindcă există condiții ca și pe acest important tărîm de activitate să fie înscrise la loc de cinste multe realizări și succese, cît mai aproape de cele obținute în producție, în economie, sectoare în care Bihorul se bucură de aprecieri unanime.

MÎINE PREMIERA: „ZESTREA DOMNIȚEI RALU"

(continuarea filmului Haiducii lui Șaptecai)

Scenariul: **Eugen Barbu, Mihai Opriș**
Imaginea: **George Voicu**

Regia: DINU COCEA
Muzica: **Mircea Istrate**

cu: Florin Piersic, Marga Barbu, Constantin Codrescu, Toma Caragiu, Florin Scărlătescu, Colea Răutu, Aimée Iacobescu, Jean Constantin, Ileana Buhoci-Gurgulescu, Nucu Păunescu, Nicolae Gărdescu, Ioana Ciomîrtan, Carmen-Maria Struja, Constantin Guriță, Tamara Vasilache, Ștefan Tapalagă.

montajul: **Adina Codrescu**
dec.: **Liviu Popa**
Ștefan Marițan
costume: **Hortensia Georgescu**
sunetul: **ing. Silviu Camil**

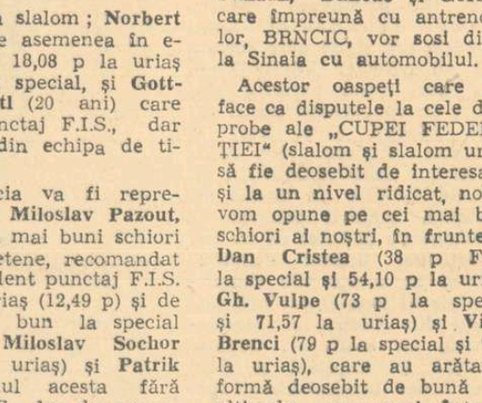

FOTBAL

ÎNAINTEA PRIMEI MANȘE A MECIULUI CU ALBANIA

TRIAL PRELUNG, SCĂDERI, DAR ȘI UNELE SEMNE ÎNCURAJATOARE

LISTA CELOR 22 „OLIMPICI" ROMÂNI A FOST ÎNAINTATĂ F.I.F.A.-ei

S-a încheiat, așadar, suita celor trei partide pregătitoare ale lotului olimpic în vederea meciului cu reprezentativa Albaniei, de la 18 aprilie, din cadrul preliminariilor J.O. Bilanțul cifric indică trei rezultate de egalitate, dintre care două scoruri albe (cu Rapid — tineret și Spartak Pleven), abia în ultima confruntare, cu Eintracht Braunschweig (2—2), candidații pentru München '72 înscriind primele goluri ale acestui sezon. **N-am putea spune că acest bilanț este liniștitor, cu atît mai mult cu cît nici evoluția olimpicilor din meciul de miercuri — care trebuia să fie edificatoare — n-a avut consistența necesară.** Prezentul nu ne poate, însă, determina să împărtășim opinia conform căreia actualul lot olimpic ar trebui restructurat, prin convocarea mai multor jucători din prima reprezentativă. „N-avem voie să riscăm calificarea !" — se spune. **Dar, reluînd o practică abandonată — folosirea aceluiași lot, restrîns, în toate competițiile internaționale de anvergură — n-ar însemna uzura acestuia, închiderea accesului spre asemenea competiții a unui important eșalon de jucători tineri și talentați ?** N-am risca, oare (și e puțin spus) în asemenea condiții, perspectiva ? Noi credem că da. Nu trebuie să uităm că Jocurile Olimpice constituie, prin intervalul preliminariilor, un prilej adecvat de rulare în timp a unor fotbaliști care pot deveni, într-un viitor apropiat, titulari în echipa națională. În această idee, lotul olimpic a fost conceput ca a doua echipă reprezentativă a țării. Alături de fotbaliștii consacrați, dar care n-au loc în echipa națională, sînt alții, tineri sau foarte tineri, a căror evoluție pozitivă și maturizare a talentului au nevoie de experiența meciurilor internaționale cu miză. Parcurgînd lista celor 22 de jucători anunțați, ieri, la F.I.F.A. pentru meciurile cu Albania (**Constantinescu, Ghiță, Coman, Cheran, Pop, Olteanu, Bădin, Vlad, Vigu, Popovici, Dinu, Beldeanu, Sălceanu, Dincuță, Kallo, Tătaru, Fl. Dumitrescu, Năsturescu, Năstase, Iordănescu, Tufan, Domide**) ni se pare că lotul corespunde în bună măsură intențiilor federației de specialitate.

Valentin Stănescu : Alè hap !
Desen de AL. CLENCIU

Este foarte adevărat că s-a ajuns la această definitivare în urma unui trial prea îndelungat, la care a contribuit desigur, și dorința federației de a lăsa cluburilor selecționabilii în timpul perioadei de iarnă. Antrenorii însă, prea „sensibili" la sinusoidele formei în campionat (lista celor perindați prin lot este greu de memorat) au încercat prea multe formule de echipă. Efectul ? Procesul de definire și omogenizare a formației mai este încă în curs. Ceea ce nu-i bine. Evident că nu putem omite semnele pozitive oferite de ultimele două partide, de la Galați și București, manifeste în perioadele de joc cursiv, cu demarcări eficiente și ritm apreciabil. Prin această prismă, formația aliniată la începutul reprizei secunde a meciului cu Eintracht : **Constantinescu — Cheran, Olteanu, Vlad, Popovici, Vigu, Beldeanu, Sălceanu, Tătaru, Năstase, Fl. Dumitrescu** ni s-a părut aptă de a practica un fotbal ofensiv, îmbinînd jocul combinativ (Tătaru, Sălceanu, Beldeanu, Dumitrescu), cu pătrunderi decise, inclusiv din liniile din spate (Năstase, Tătaru, Cheran, Popovici) și șuturi puternice din afara careului (Popovici, Vigu, Beldeanu, Tătaru).

Carențele ce grevează cel mai mult randamentul echipei olimpice — anulîndu-l aproape, minute în șir — le constituie căderile de ritm și „pauzele" în joc. În ambele verificări susținute cu adversari de peste hotare, olimpicii au avut inițiativa în perioada de mijloc a partidelor (între minutele 25 și 60), debuturile și finalurile fiind confuze, fără vlagă, presingul fiind abandonat, pasele mergînd fără adresă, iar curba șuturilor la poartă coborînd spre zero. Or, împotriva unui adversar viguros, cum este prima reprezentativă a Albaniei, orice cădere pe parcursul celor 90 de minute poate compromite șansele calificării. Să nu uităm, calificarea olimpicilor români se va decide, în bună măsură, în prima manșă, la București. Pe teren propriu, echipa noastră trebuie să țină în mînă frînele jocului. Să sperăm că selecționabilii vor fi pregătiți, în acest sens, în săptămîna premergătoare meciului de la 18 aprilie.

Paul SLAVESCU

DIN 7 ÎN 7 ZILE

UTILIZAREA unui număr mai mare de mingi pentru creșterea timpului efectiv de joc este atît de flagrant utilă, încît mă întreb de ce nu este generalizată imediat. Prea adesea pierdem vremea experimentînd lucruri evidente. DE ȚINUT MINTE : Ion Posircă, prințul huliganismului la meciul Universitatea Craiova — Farul, condamnat la 1 an închisoare. Sfătuim pe cei ce mai au încă ticul ancestral al aruncării cu piatra să vină la stadion cu mîinile legate la spate sau pe piept. POLITEHNICA — U. M. (ambele din Timișoara) 0—0. Imaginați-vă pentru o clipă, o serie de divizia B, cu 15 echipe din orașul Timișoara, și una din altă parte. N-ar nici un dubiu că ultima ar promova în divizia A. Echipele timișorene s-ar devora între ele fiindcă se urăsc. IUGOSLAVIA învinge Olanda, anihilîndu-i orice șansă în Cupa Europei. INTERNAZIONALE uimește din nou Italia, fără Helenio Herrera. A. S. Roma, de patru ani cu H. H. nu uimește pe nimeni. În schimb, președintele lui A. S. Roma e uimit de ce o parte dintre italieni consideră „magul" drept cel mai bun antrenor din lume. SÎNTEM ELIMINAȚI din preliminariile turneului U.E.F.A. Măcar la juniori să nu dramatizăm. Mai ales că adversarii noștri vin cu jucători care se bărbieresc de două ori pe zi ca să pară adolescenți. Slavă domnului că am depășit această fază. DUMINICĂ, portavionul Dinamo s-a ciocnit de barca cu motor Progresul. De necrezut, dar s-a scufundat portavionul. UNGARIA învinge Austria la Viena. Cam 70 000 de bilete s-ar fi vîndut pentru meciul Rapid — Steaua, dacă ar fi fost programat pe „23 August". Casierii își freacă palmele ! COCO DUMITRESCU în conflict cu Florian Dumitrescu. În altă parte ar urma un **divorț.** La noi jucătorii n-au cum să se apere, fiind lipsiți de dreptul la transfer. NU AUZIM NIMIC despre reluarea meciurilor de fotbal feminin. A venit primăvara, fetele se simt mai iubite și se ung pe față cu soare. N-au vreme de fotbal. MARE EFERVESCENȚĂ în legătură cu meciul de adio al lui Iașin (Moscova — 27 mai). E posibilă și participarea lui Pelé. LOTUL NOSTRU OLIMPIC și-a încheiat pregătirile în vederea meciului cu Albania. Unii zic că ar fi trebuit mai întîi să le înceapă. ÎN CAMPIONATUL național de juniori se mai umblă cu găligani lăsați la vatră. Cine falsifică azi o legitimație are talent și pentru mai mult. FARUL REFUZĂ pe arbitrul Comșa, care a arbitrat-o și în partida din toamnă cu Progresul. Regulamentul prevede însă că arbitrii pot fi refuzați numai înainte de începerea campionatului. Așa încît tot Comșa va fluiera, sperăm, nu a pagubă. Rămîne totuși bizară coincidența delegării aceluiași arbitru, la meciurile tur-retur dintre două echipe. CARTONAȘELE galbene și roșii sosesc în divizia B și C. Bravo ! ANTRENORUL MARIN BĂRBULESCU afectat de insinuările celor ce contestă că ar fi fost pe vremuri un bun fotbalist, e pe cale să aducă probe cu valoare documentară și juridică. Omul a jucat în A. Ce mai vreți calomniatorilor ? LOTUL REPREZENTATIV de fotbal învins de Hertha B.S.C. TARA KING comentează meciuri de fotbal. Iată o idee, fiindcă tot sîntem în criză de comentatori. 55 DE PROIECTE în concursul inițial pentru realizarea viitorului trofeu care va înlocui „Cupa Jules Rimet". Comisia selecționează două. Deocamdată, numele autorilor și proiectele sînt secrete. ANTRENORUL CERNĂIANU declară presei că nu poate modifica formația din lipsă de jucători. Acum cîteva săptămîni, tot el spunea puțin emfatic că Petrolul are fotbaliști pentru două echipe. Într-unul din cele două momente se înșela și ne înșela. Rămîne de stabilit în care.

INCORUPTIBIL

ÎN DIVIZIA B

A.S. ARMATA ȘI CRIȘUL AU... EVADAT DIN PLUTON !

● Fostele divizionare A conduc autoritar ● În duelul A. S. A. — Sportul studențesc a intervenit Progresul Brăila ● Flacăra Moreni s-a „plictisit" în B ● Politehnica Timișoara stopată de o echipă... timișoreană ! ● Patru formații în „sferturile" Cupei

Duminică de duminică, 32 de formații, cu gînduri și năzuințe pe măsura puterilor, a loturilor de care dispun și a condițiilor materiale (factor de loc neglijabil) se întrec cu ambiție în cel de al doilea eșalon al fotbalului nostru — DIVIZIA B.

Prezența în această dispută a unor formații cu veleități, cu gînduri — mărturisite sau nu — de promovare, lupta sportivă antrenantă și șansele oarecum egale cu care s-au prezentat pentru ocuparea pozițiilor fruntașe, au făcut ca sezonul competițional să fie așteptat cu nerăbdare. Și iată, s-au consumat doar patru etape, dar ele au avut darul să schimbe mult clasamentele. Dueluri pasionante, de genul celor dintre **A.S. Armata** și **Sportul studențesc, Crișul** și **Politehnica Timișoara,** par a fi rezolvate pentru moment în favoarea primelor.

Avînd de partea sa talentul și tinerețea unora dintre jucători, maturitatea și experiența competițională dobîndite de alții în divizia A, **A.S. Armata,** grație unei comportări constante (doar trei înfrîngeri și patru „remize" în 19 jocuri), conduce azi, cu autoritate, plutonul seriei I. Desigur, conturile nu sînt încheiate, și în orașul de pe Mureș nimeni nu se hazardează să declare că formația de aici se poate considera promovată în divizia A. Deocamdată însă, A.S.A. profită de „punctul mort" pe care-l acuză **Sportul studențesc,** prin unele înfrîngeri la limită în deplasări. Evident, formația bucureșteană, cu valori individuale recunoscute, cu o pereche de fundași centrali de care duc dorul și divizionare A, parcurge o etapă dificilă și dacă ea se va prelungi, va pierde orice șansă de promovare. După ultimele două etape, echipa studenților bucureșteni a fost ajunsă de către **Progresul Brăila** care, modestă, fără mari pretenții și fără doi oameni de bază — Ciupitu și Urmeș — plecați pe alte meleaguri s-a angajat în „plasa liderului", constituind revelația sezonului. La fel de lăudabile sînt comportarea și prezența în plutonul fruntaș a două pretendente la șefie — **Corvinul** și **C.S.M. Sibiu** — au rămas deocamdată, undeva, pe drum.

La periferiile celor două clasamente, întîlnim nume ce altădată figurau printre candidatele la promovare. S-o fi schimbat ordinea valorilor, au obosit jucătorii, sau s-or fi săturat oamenii de aici de fotbal ? O echipă în care gălățenii și-au pus atîtea speranțe — e vorba de **Politehnica** — nu vrea azi decît să treacă doar de Metrom sau de Poiana spre a scăpa de nefericitul loc 15 ce înseamnă... divizia C. Iar pe locul 16 (tot în seria I), cea mai veche echipă de divizia B, **Flacăra Moreni,** a agonisit doar 7 puncte și, după mai bine de 20 de ani de activitate în această categorie, se pare că va spune la revedere diviziei secunde. În seria a II-a, „lanterna roșie" se află în „grija" unei foste divizionare A — **Vagonul** lui Macavei, Schweillinger și Boroș. Și pe undeva, pe aproape (locul 14), se află, la un singur punct, **C.S.M. Reșița,** formația care a plecat din Capitală, cu ani în urmă, cu Cupa României.

Așadar, acum viața e aspră la „B". Pretențiile au început să crească. Lupta sportivă e mai echilibrată, nu de puține ori oaspeții „îndrăznesc" să cucerească puncte, lucru de neconceput altădată. **Dunărea Giurgiu** învinge la Brașov, **Metrom** pleacă cu un punct de la Brăila, **Progresul** cîștigă la Oltenița. La aceasta, se pare, a contribuit și schimbarea opticii unei părți din public, care, altădată, nu putea admite ca idolii să piardă, chiar dacă jucau lamentabil. **„Publicul a fost sportiv",** consemnau în rapoartele lor arbitrii **Gh. Retezan** (la Moreni), **I. Sana** (la Timișoara), **Gh. Vasilescu I** (la meciul Electroputere — C.S.M. Reșița), ca să ne referim doar la cîteva cazuri. Lăudabil. La toate acestea, noi am adăuga că arbitrajele sînt și ele de o calitate mai bună. În etapa a XIX-a, 14 cavaleri ai fluierului au primit calificative bune și foarte bune. Preocuparea Colegiului central de a delega arbitri dintre cei mai buni, mai ales la jocurile importante ale diviziei secunde, trebuie evidențiată.

Nu putem încheia aceste scurte referiri la divizia B, unde lupta sportivă va atinge cote mult mai înalte o dată cu intrarea în finalul întrecerii, fără a aminti excelenta performanță realizată de **Crișul, Politehnica Timișoara, Metalul București** și **Progresul Brăila,** care au ajuns în sferturile de finală ale Cupei. Este o carte de vizită onorantă și ea vine să confirme că în divizia B sînt și echipe bune, care merită toată atenția din partea tehnicienilor și a publicului.

Constantin ALEXE

În meciul Metrom — A.S.A., mureșenii (în echipament de culoare închisă) au obținut un rezultat de egalitate (2—2) și au cucerit un „punct mare" în lupta pentru promovare
Foto : MIHAI SZASZ — Brașov

Reportajul nostru la o școală cu profil de fotbal

STRADA DRIDULUI, NUMĂRUL 3...

● Școala generală nr. 178 : 3 profesori și 108 elevi-fotbaliști... ● În lipsă de bază proprie, se apelează la... bunăvoința altora ! ● Variațiuni pe aceeași temă : înființarea la București a liceului de fotbal !

Așezată în cartierul Pajura, în imediata apropiere a stației terminus a troleibuzelor 86 și 87, Școala Generală nr. 178 (**director Laurian Marinescu**) este cea de a doua unitate bucureșteană de învățămînt în incinta căreia funcționează, din octombrie 1969, o secție cu program de fotbal.

Deși tînără — darea ei în folosință este datată 1964 —, școala și-a cucerit un binemeritat prestigiu sportiv, pe care expoziția găzduită în holul central îl dezvăluie vizitatorului nu fără mîndrie, avertizîndu-l că a pășit într-un perimetru în care învățătura și sportul fac casă bună...

În ceea ce privește secția de fotbal, aceasta angrenează 108 elevi, selecționați din patru clase (a V-a, a VI-a, a VII-a și a VIII-a), dispuși în nouă grupe de specializare, de a căror pregătire se ocupă trei profesori de educație fizică cu specializarea fotbal : directorul-adjunct **Paul Popescu** (care nu are comun cu antrenorul Metalului decît... numele !), **Marin Țițeica** și **Nicolae Apostol.**

La capitolul performanțelor, izbutite într-un răstimp — e drept — scurt, Școala nr. 178 se află în urma colegei din cartierul „23 August" („subiectul" reportajului nostru trecut), singura ispravă notabilă a tinerilor fotbaliști din Pajura constituind-o ocuparea locului secund în campionatul școlilor sportive și al celor cu profil de fotbal, consumat anul trecut la Curtea de Argeș.

În rest, Școala posedă trei echipe în campionatul de minifotbal al municipiului (toate trei — am fost asigurați — „foarte bine clasate") și are o reprezentantă în competiția de fotbal redus a centrelor de copii și juniori.

★

În pofida unui substanțial ajutor material primit din partea Ministerului Învățămîntului și, mai ales, a Federației de specialitate, condițiile de desfășurare a procesului de învățare și perfecționare a fotbalului în aria școlii, nu sînt dintre cele mai fericite, așezînd un semn de întrebare — din numai acest punct de vedere — în dreptul desemnării acestei unități ca gazdă a unei secții de resort.

Să argumentăm :

— **Școala posedă o sală de educație fizică improvizată dintr-o sală de clasă obișnuită.** Dimensiunile reduse ale sălii de sport și lipsa anexelor necesare (nu există vestiare, nu curge apă caldă !) fac practic imposibilă desfășurarea — între coordonate minimale — a unui proces de instruire fotbalistică.

— **Terenul din incinta școlii, acoperit cu nisip, are dimensiuni ideale pentru... handbal,** elevii-fotbaliști fiind obligați să „migreze" spre alte suprafețe de joc (aflate la distanțe de cel puțin o jumătate de oră), la bazele sportive de la Casa Școlii, I.C.S.I.M. sau Petrolul, unde acceptarea pe gazon nu este reglementată oficial, ci depinde mai mult de bunăvoința proprietarilor !

★

Din cîte sîntem informați, federația de fotbal — prima interesată în pătrunderea acestui sport între zidurile școlilor — a decis (sau va decide curînd) acordarea unui consistent ajutor material Școlii nr. 178, în scopul transformării spațiului din spatele clădirii acesteia într-un teren de mi**nifotbal, gazonat, prevăzut cu** toate accesoriile necesare (vestiare, dușuri etc.).

Credem că forurile în măsură trebuie să procedeze la dispoziții ferme pentru ca școlile generale cu profil de fotbal din Capitală — unități care îmbină cu real succes procesul de învățămînt cu timpuria perfecționare fotbalistică — să intre în posesia unor baze sportive prevăzute cu minimum necesar.

Altfel, materializarea unor intenții fericite va întîrzia la nesfîrșit...

★

Ne-am întîlnit și la școala nr. 178 — ca și la 69, de altfel — cu o idee (în relatarea profesorului **Paul Popescu**) pe care nu ne sfiim s-o repetăm :

— Se impune de urgență înființarea în București a unui liceu de fotbal, care să asigure deopotrivă continuitatea pregătirii copiilor, cît și continuitatea muncii noastre. Fără un asemenea eșalon de învățămînt, cadrele didactice nu au posibilitatea verificării unei activități de cîțiva ani, iar elevii-fotbaliști se văd obligați să se supună unei alte programe, unor alte metode. Ne va fi foarte greu să învingem rezistența unor părinți, dacă, după 3—4 ani de specializare fotbal, copiii vor trebui să revină la clasele obișnuite...

De prisos să mai adăugăm vreun comentariu cuvintelor de mai sus.

Ovidiu IOANIȚOAIA

CARTONAȘUL GALBEN FACE MINUNI ?

„Da — afirmă ALEXANDRU PÎRVU — dacă este folosit la momentul potrivit"

În „cazanul" de pe Republicii a fost sîmbătă un minut, cu siguranță decisiv pentru evoluția ulterioară a disputei dintre Steaua și Rapid. Minutul în care micul cartonaș galben și-a făcut de două ori apariția, cu efect de sedativ pentru nervii ce începuseră să se manifeste îngrijorător. Așa că, prima întrebare adresată „protagonistului" acestei acțiuni, arbitrul ALEXANDRU PÎRVU — posesor al ecusonului F.I.F.A. nr. 6 — nu putea fi decît :

— Cartonașul galben face minuni ?

— *Da, cu condiția să-l folosești la momentul potrivit. Aș dori să relev, însă, faptul că, deși am avertizat doar doi jucători și aceia numai de la o echipă, efectul a fost general, toți cei 22 de combatanți înțelegîndu-i sensul.*

— Dacă neregularitățile ar fi continuat, totuși ?

— *Bineînțeles că mergeam pînă la capăt. În astfel de situații nu ai de ales. Deși nu am un exemplu de dată recentă, un meci dintre Metalul Tîrgoviște (pe atunci divizionară A) și Petrolul — cel mai greu din cariera mea — mi se pare îndeajuns de sugestiv cu bilanțul său : 3 jucători eliminați, 11 suspendați (ca urmare a raportului) și 2 antrenori penalizați.*

— Din cîte știm, ați urmărit „pe viu", în Mexic, folosirea pentru prima oară a acestor accesorii, la întoarcere fiind printre cei care au susținut introducerea lor și la noi...

— *„Mundialul" a fost în primul rînd un prilej de a ne confrunta cu elita fotbalului și, în același timp, unul de a învăța. Dacă în ceea ce privește pregătirea jucătorilor sîntem printre primii care folosim metoda testelor, nu văd de ce n-am prelua, tot printre primii, și în materie de arbitraj, procedeele noi, ce și-au dovedit valabilitatea. Prin folosirea acestui, să-i spunem,* semnal optic, actul în sine al avertizării capătă un caracter solemn, *eliminînd cuvintele și gesturile ce n-au întotdeauna forța de sugestie necesară. Pe scurt, este o chestiune de „ținută". Totodată s-a curmat și „jocul de-a avertismentul", cînd sancțiunile verbale plouau în stînga și în dreapta cu duiumul, fără nici o eficiență însă. Cartonașul impune mult mai mult discernămînt și consecvență în utilizarea lui, iar spectatorul, căruia dialogul din teren îi este inaccesibil, datorită distanței, are acum certitudinea sancțiunii, situație de loc neglijabilă.*

— Există un vechi deziderat al celor ce iubesc fotbalul, la împlinirea căruia arbitrajul își poate aduce din plin aportul. Ne referim la antijoc...

— *În această privință, sînt tentat să disting două categorii : duritățile și obstrucțiile pe de o parte, „trasul de timp", cu toată gama sa de procedee, pe de alta. Pentru prima, remedul sigur îl constituie sancțiunile ferme,*

mergînd pînă la eliminare. Cît despre a doua, prelungirea duratei de joc cu un număr corespunzător de minute s-a dovedit în destule cazuri eficace. Ca exemplu, pot da partida dintre Cipru și R.F.G., din preliminariile C.M., în care am fost nevoit să acord 5 minute de prelungire pentru a compensa timpul irosit cu auturile repetate la care a recurs apărarea gazdelor. Acestea au fost suficiente pentru oaspeți de a înscrie golul victoriei și a obține astfel punctul necesar calificării. Urmărind în Mexic semifinala R.F.G. — Italia, care a intrat în istoria fotbalului, mă gîndeam la acele 5 minute de la Nicosia...

— Pentru că discuția noastră a avut în centrul ei „cartonașul", nu-mi rămîne ca încheiere, decît să vă urez să-l folosiți cît mai rar, iar atunci cînd totuși va fi necesar, efectul lui să fie similar celui de sîmbătă.

Dinu COSTESCU

MECIUL METALUL BUCUREȘTI — F. C. GALAȚI SE DISPUTĂ SÎMBĂTĂ

În urma acordului intervenit între cele două cluburi, meciul Metalul București — F. C. Galați, din etapa a XX-a a campionatului diviziei B la fotbal, se va disputa sîmbătă, pe stadionul Metalul (Pantelimon), de la ora 16,30.

R. COSMOC, OBSERVATOR LA MECIUL CEHOSLOVACIA-UNGARIA (echipe de tineret)

Unul dintre antrenorii lotului de tineret al țării, R. Cosmoc, va urmări partida dintre formațiile de tineret ale Cehoslovaciei și Ungariei. După cum se știe, echipa de tineret a României va întîlni luna viitoare selecționata similară a Cehoslovaciei, în cadrul Campionatului european pentru tineret.

Meciul Cehoslovacia — Ungaria (tineret) se dispută la Bratislava în ziua de 14 aprilie.

PRONOSTICUL NOSTRU LA CONCURSUL PRONOSPORT Nr. 15

1. U.T.A. — Rapid	1 x
2. S.C. Bacău — Steaua	1 x
3. St. roșu — „U" Cluj	1 x
4. C.F.R. Cluj — Jiul	1
5. Univ. Cv. —Petrolul	1 x
6. „Poli" — F.C. Argeș	1
7. Dinamo — C.F.R. Tim.	1
8. Bologna — Cagliari	1 x 2
9. Foggia — Fiorentina	x
10. Lanerossi — Juventus	x
11. Milan — Napoli	1
12. Torino — Verona	1
13. Varese — Inter	2

ASTĂZI, TRAGEREA PRIMĂVERII

Astăzi va avea loc la București în sala Clubului Finanțe Bănci din str. Doamnei nr. 2 cu începere de la ora 18,30, tragerea specială Loto a Primăverii. Tragerea va fi radiodifuzată pe programul I. Panoul cu rezultate va fi televizat la ora 19,10.

Dăm mai jos unele amănunte pentru cîștigătorii de la această tradițională tragere :

— Depunerea biletelor cîștigătoare se va face astfel : în orașele reședință de județ, pînă în ziua de marți 13 aprilie 1971 la ora 13,00, iar în celelalte localități pînă luni 12 aprilie 1971 la ora 13,00

— omologarea cîștigurilor se va face sîmbătă 17 aprilie 1971

● Programul concursului Pronosport de duminică 11 aprilie 1971, cuprinde șapte meciuri din campionatul nostru categoria A și 6 întîlniri din dramaticul campionat italian. Dar iată acest program: I. U.T.Arad—Rapid; II: Sport Club—Steaua; III: Steagul roșu—Universitatea Cluj; IV: C.F.R. Cluj—Jiul; V: Universitatea Craiova—Petrolul; VI: Politehnica Iași—F.C. Argeș; VII: Dinamo—C.F.R. Timișoara; VIII: Bologna—Cagliari; IX: Foggia—Fiorentina; X: Lanerossi—Juventus; XI: Milan—Napoli; XII: Varese—Internazionale.

Rubrică redactată de Loto Pronosport.

SPORTIVII DIN R.P. CHINEZĂ AU DOMINAT A 31-a EDIȚIE C.M. DE TENIS DE MASĂ

● *Europenii au realizat o impresionantă revenire*

NAGOYA, 8 (prin telefon, de la trimisul nostru special).

Poate că nici o ediție din toate cele 31 ale campionatelor mondiale n-a stîrnit atita interes, atitea comentarii ca aceasta care a fost găzduită în sala gimnaziului Aichi din Nagoya. Număr mare de echipe și concurenți, toată elita tenisului de masă de pe glob prezentă la start, cu nici o absență notabilă. Într-o asemenea companie selectă a fost imposibil ca vreun participant, fie el cit de redutabil, să străpungă acest labirint dens fără vreo înfringere. **Și în această competiție de zece zile, adevărată mașină de măcinat energiile fizice și nervoase, cei mai bine pregătiți s-au arătat reprezentanții R.P. Chineze, care și-au făcut o reintrare triumfală. Ei au cucerit patru din cele șapte titluri ale lumii (echipe bărbați, simplu femei, dublu femei și dublu mixt), cîștigînd și alte medalii de argint și bronz.**

Peste așteptări au evoluat jucătorii europeni, învingători în două probe (suedezul Bengtsson — la simplu și maghiarii Klampar-Jonyer la dublu bărbați), iar în altele situați pe locuri fruntașe ; Maria Alexandru - Anton Stipancici, locul secund la dublu mixt, Iugoslavia medalie de bronz la echipe masculine, cinci sportivi calificați în primii opt, la băieți, iar doi în semifinale. Un bilanț cum de mulți ani paletele europene n-au mai înregistrat. Reamintim : întrecerile au avut loc pe continentul asiatic !

Explicația ? Colegul nostru de breaslă, cunoscutul ziarist și specialist belgian Gaston Roland, sugera citeva cauze : a) evidentul salt realizat de jucătorii europeni ; b) un oarecare declin al tenisului de masă nipon ; c) alte garnituri (R.P.D. Coreeană și Suedia — excepție Bengtsson) s-au menținut la nivelul de acum cîțiva ani, insuficient însă pentru progresele rapide care se înregistrează de la un campionat la altul. În schimb, la fete, spunea dl. Roland, cu excepția jucătoarelor chineze și japoneze — nimic nou de semnalat.

Indiscutabil, valorile s-au apropiat foarte mult, părere la care a aderat și antrenorul iugoslav Dușan Osmanagic. Așa este înțeles și faptul că nici unul dintre corifeii de la Nagoya n-a scăpat neînvins, inclusiv Lin Hui-cin și Bengtsson. În această confruntare atît de aspră, pînă la urmă, însă, au biruit sau au ocupat locuri onorante cei mai bine pregătiți tehnic și fizic dar, în special, caracterele tari, cei care au putut

Suedezul Stellan Bengtsso n — noul campion al lumii — este în culmea fericirii ! Foto : A. P. AGERPRES

să se redreseze rapid de la o zi la alta sau chiar de la meci la meci.

Cazul jucătoarelor chineze Lin Hui-cin și Cen Min-cin sînt elocvente. Învinse în „Cupa Corbillon", ele au găsit apoi resursele necesare să-și revină și, apoi, să obțină succese în serie. Chiar și japonezul Ito : înfrînt în două partide împotriva Iugoslaviei, în toate trei în fața echipei R.P. Chineze, într-una fiind chiar ridiculizat (de Lin Cin-kuan la 3 și la 6), el a reușit apoi să ajungă pînă în finala de simplu masculin.

În această întrecere de la Nagoya, tenisul de masă românesc, reprezentant de două jucătoare (Maria Alexandru și Eleonora Mihalca) a contat în ierarhia superioară, Maria Alexandru (alături de iugoslavul Stipancici) obținînd o medalie de argint (la dublu mixt), ceea ce subliniază valoarea ei incontestabilă. Aceasta, pentru că pe parcursul întregii probe ea și reputatul ei partener, au avut de înfruntat cupluri de mare rezonanță, cum sînt cele alcătuite din Konno - Hasegawa, soții Scholer, Pogosova - Alser. Reușita Mariei s-a datorat potențialului ridicat de luptă, bogatului ei arsenal de cunoștințe, excelent fructificate.

Am fi dorit ca și la celelalte probe rezultatele să fi fost adecvate posibilităților reale. Dar Mihalca și, mai ales, Alexandru, au fost prea mult afectate de unele înfringeri, ceea ce a dus la acțiuni reținute, la o supraprețuire a capacităților adversarelor și în final la greșeli. Exemplele amintite ale lui Lin Hui-cin și Ito ne întăresc convingerea că printr-un bun echilibru nervos se poate tinde la rezultate superioare, chiar și după unele eșecuri pasagere. Realizarea unui asemenea echilibru a devenit indispensabilă la cerințele sportului de performanță de azi, mai cu seamă în condițiile unei competiții maraton cu atîtea imponderabile pe parcurs.

Nutrim speranța că sportivele noastre vor izbuti cu mai multă consecvență în viitor să se situeze la înălțime și pe acest plan.

C. COMARNISCHI

sportul în lume

ION ȚIRIAC ÎN SEMIFINALELE TURNEULUI DE TENIS DE LA MONTE CARLO

Pe terenurile de la Country-Club din Monte Carlo au continuat întrecerile celui de al doilea turneu internațional de tenis contînd pentru Marele premiu FILT. În proba de simplu bărbați s-au desfășurat ieri după-amiază, pe un timp rece și înnourat, partidele din cadrul sferturilor de finală. În prima, *Ion Țiriac* a avut o frumoasă evoluție învingîndu-l pe francezul *J. Proisy*, care-l eliminase în turul anterior pe *J. Kodes*. Calificat în această fază a competiției în urma succesului din optimi asupra cehoslovacului *Kukal*, *Ion Țiriac* a jucat ieri cu multă dezinvoltură dominîndu-și net adversarul mai ales în final. *Țiriac* a condus cu 1—0 și 2—1 la seturi dar a fost de fiecare dată egalat pentru ca să se impună categoric în ultimul set. Victoria sa cu 6—4, 4—6, 6—3, 5—7, 6—1 îl califică în semifinale.

În cel de al doilea meci, englezul *Taylor* a întîmpinat o rezistență mai serioasă din partea francezului *Barthes* doar în primul set. Apoi, el a cîștigat fără dificultate 3—6, 6—3, 6—2, 6—2.

Celelalte întîlniri, Năstase-Crealy 6—3, 6—4 și Okker-Iovanovici 7—5, 6—2, 1—6, **s-au întrerupt din cauza ploii.**

AUSTRALIA—INDONEZIA 3—2 ÎN „CUPA DAVIS"

Echipa de tenis a Australiei a întrecut la limită (3—2) echipa Indoneziei, în cadrul „Cupei Davis". Australienii au condus cu 3—0, însă au pierdut ultimele două probe de simplu: Wijono l-a învins cu 6—4, 6—4, 10—8 pe Cooper, iar Gondo a cîștigat cu 6—1, 6—4, 7—5 în fața lui Dibley.

INVITAREA RHODESIEI LA J. O. PROVOACĂ PROTESTE

PORT OF SPAIN 8 (Agerpres). — Campionul olimpic în proba de 400 m plat, atletul american de culoare Lee Evans, a declarat că sportivii negri din S.U.A. vor boicota Jocurile olimpice de la München, în cazul în care va fi admisă participarea echipei Rhodesiei. „Noi știm, a spus Lee Evans, și aceasta în ciuda declarațiilor liniștitoare ale marchizului Exeter (președintele Federației internaționale de atletism) că în Rhodesia se practică discriminarea rasială în sport". Această declarație a fost făcută de cunoscutul atlet american, la Port of Spain (Trinidad), imediat după ce s-a anunțat că Rhodesia a fost invitată de către comitetul de organizare a J.O. de la München.

BELTOISE — SUSPENDAT PE UN AN DE LA ACTIVITATEA INTERNAȚIONALĂ

BUENOS AIRES, 8 *(Agerpres).* — În urma accidentului survenit în cursa de 1 000 km de la Buenos Aires (accident în care și-a pierdut viața pilotul italian Ignazio Giunti), automobilistul francez Jean Pierre Beltoise (considerat vinovat de producerea accidentului) a fost suspendat pe un an din activitatea internațională de către Comisia Automobil Clubului din Argentina. Suspendarea a fost aplicată în conformitate cu prevederile codului sportiv al Federației internaționale de automobilism. În același timp, dosarul cazului Beltoise a fost înaintat forurilor sportive franceze

SIMMENTHAL MILANO A CUCERIT „CUPA CUPELOR" LA BASCHET

Cea de a V-a ediție a *„Cupei cupelor"* la baschet s-a încheiat cu succesul formației *Simmenthal Milano*. În partida retur, baschetbaliștii italieni au învins pe *Spartak Leningrad* cu 71-52 (37—31). În primul joc, formația sovietică învinsese cu scorul de 66—56, astfel că Simmenthal și-a adjudecat trofeul, datorită unui coșaveraj superior (127—118).

Partida a fost spectaculoasă și de un bun nivel tehnic. Echipa din Milano își datorează succesul jocului excelent practicat de nord-americanul *Kenney* (19 p) și pivotul *Massini* (18 p). Cei mai buni jucători de la Spartak *Ivanov* (11) și *Belov* (11). Foarte bun arbitrajul practicat de *Aznar* (Spania) și *Aradjian* (Bulgaria). După *Ignis Varese* și *Fides Partenope, Neapole, Simmenthal* este cea de a treia formație italiană care cucerește acest trofeu.

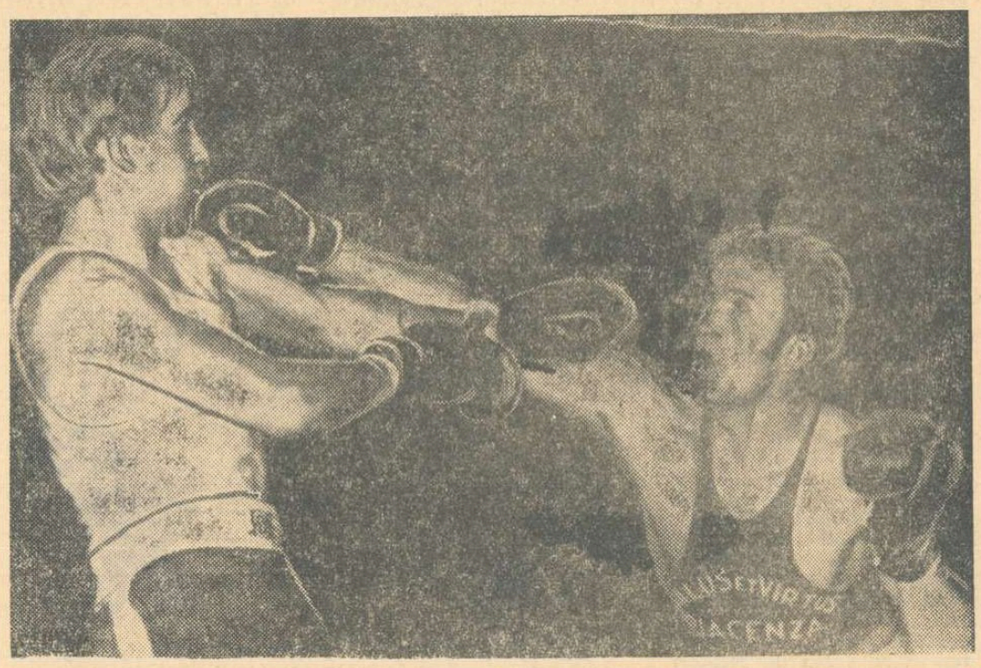

Pugiliștii amatori de pe întregul continent trăiesc febra pregătirilor pentru campionatele Europei. Cu gîndul la Madrid, boxerii Elveției și Italiei și-au disputat un „serial" de trei zile la Lucerna (Elveția). Iată, în fotografie, pe italianul Facchetti (dreapta), expediind o dreaptă spre figura lui Hassler, campionul elvețian la „ușoară"

Telefoto : A. P. AGERPRES

fotbal meridiane

CORESPONDENȚĂ DIN PRAGA

ULTIMELE TESTE ÎNAINTE DE SWANSEA

DOBIAS

Cîțiva din jucătorii lotului național, în pregătire pentru meciurile cu Țara Galilor (21 aprilie) și România (16 mai) au evoluat miercuri în echipele lor de club, angrenate în partide de Cupă (semifinalele Cupei Cehiei și finala Cupei Slovaciei — învingătoarele acestor două competiții urmînd să se întîlnească în finala Cupei Cehoslovaciei). Cu acest prilej s-au înregistrat cîteva surprize. Așa de pildă echipa B a Spartei a dispus cu 2—1 de Sparta A. In formația învinsă nu a jucat, însă, internaționalul *Migas* care, în meciul de campionat, a suferit o fractură la picior. In cealaltă semifinală, Skoda Plsen a dispus (după executarea penaltiurilor) de Jablonec, dar în acest meci nu a figurat nici un internațional.

Derbyul zilei l-a constituit finala Cupei Slovaciei, în care Spartak Trnava a dispus pe teren propriu cu 2—1 de Slovan Bratislava. Returul poate aduce, însă, calificarea formației din Bratislava. Aici, toți internaționalii au avut o zi bună. Este vorba de *Dobias, Adámec* și de *Kuna* de la Spartak Trnava (ultimul fiind autorul unui gol), de *Jan Capkowic* și de portarul *Vencel* de la Slovan. Interesant a fost duelul dintre fundașul *Dobias* și *Jan Capkovic*, în care a ieșit învingător jucătorul de la Spartak. Antrenorul *Ladislav Novak*, care a urmărit acest meci, a fost mulțumit de valoarea dovedită de internaționali. El a afirmat: *„în meciurile de verificare, majoritatea selecționabililor au arătat că sînt în formă"*. La 15 aprilie, lotul va juca cu Sparta B, iar la 18 aprilie cu Bohemians din liga a doua, după care va pleca la Swansea pentru întîlnirea cu Țara Galilor.

Jan SOKOL

CUPA IUGOSLAVIEI

Miercuri s-au disputat în Iugoslavia partidele din cadrul semifinalei competiției „Cupa Iugoslaviei". La Belgrad, deținătoarea trofeului, Steaua roșie a învins echipa Velej cu 4—0, prin golurile marcate de Filipovici (3) și Geaici. La Tuzla, Sloboda din localitate a furnizat o surpriză, învingînd pe Dinamo Zagreb cu 1—0. Partidele finale se vor disputa la 12 mai (Tuzla) și 26 mai (Belgrad).

O VESTE UTILĂ PENTRU „PRONOSPORTIȘTI"

Partida derby a etapei de duminică din campionatul italian, Milan — Napoli, care era cît pe-aci să se joace pe teren neutru, în urma incidentelor survenite în partida Milan — Varese, se va disputa, totuși, pe „San Siro", în urma hotărîrii ligii italiene.

REZULTATE, ȘTIRI

● În preliminariile turneului olimpic: Nigeria — Senegal 1—1 ● În preliminariile turneului U.E.F.A. : Belgia — Olanda 2—2 (Belgia se califică în turneul final din Cehoslovacia) ● În „Cupa Europei Centrale" : Celik Zenica — Diosgyör 4—1 (Celik se califică în semifinale) ● În meci amical : **Selecționata diviziei B din Italia — Bulgaria (tineret) 0—0** ● Restanțe în campionatul englez: **Stoke City — Wolverhampton 1—0, Tottenham — Derby County 2—1, Arsenal — Coventry 1—0** ● În finala Cupei Scoției (8 mai) se vor întîlni **Celtic Glasgow** și **Glasgow Rangers** ● Alf Ramsey a alcătuit lotul Angliei pentru meciul din cadrul C.E. cu Grecia (21 aprilie), din care fac parte printre alții **Banks, McNab, Huges, Lloyd, Peters, Bell, Ball, Lee, Osgood, Bobby Moore** etc.

START ÎN NOUL CAMPIONAT AL S. U. A.

Opt echipe — șase americane și două canadiene — vor participa la cel de-al 5-lea campionat de fotbal al Americii de Nord, care va începe la 14 aprilie și se va încheia la mijlocul lunii septembrie. Sînt reprezentate următoarele centre : Atlanta, Dallas, New York, Rochester, St. Louis și Washington, pe de o parte; Montreal și Toronto, de cealaltă. Singura absență față de ediția din anul trecut este aceea a echipei din Kansas City, care s-a retras din cauza dificultăților financiare. În schimb, trei noi echipe și-au dat adeziunea : New York, Montreal și Toronto.

Cele opt echipe vor fi împărțite în două grupe, primele clasate urmînd să se întîlnească într-un meci tur-retur pentru titlul de campioană nord-americană. Fiecare echipă va disputa, în total, 24 de meciuri, sistemul punctajului fiind același ca și în anii trecuți : 6 puncte pentru victorie, 3 puncte pentru meci egal și 0 puncte pentru înfringere, cu o bonificație de un punct pentru fiecare gol înscris, peste baremul de trei. Ceea ce necesită, desigur, adevărate calcule contabile după fiecare meci...

Conducătorii fotbalului din S.U.A. proiectează și organizarea unei competiții internaționale la care vor participa, în vara acestui an, șapte echipe străine de renume, dintre care 5 europene și două latino-americane, precum și o selecționată nord-americană. Trofeul ce va fi pus în joc va purta numele de „Cupa Americii de Nord".

Un amănunt interesant : noua echipă newyorkeză a fost denumită „New York Cosmos", conducătorii ei afirmînd că prin aceasta se urmărește să i se asigure o carieră cu... viteză cosmică. De asemenea, în semn de omagiu față de fotbalul brazilian, jucătorii din New York vor purta echipamentul cu culorile echipei naționale a Braziliei. **„În felul acesta, clubul nostru aduce un omagiu singurei țări care a cucerit de trei ori Cupa Mondială"** — a declarat Clive Toye, directorul tehnic al lui „New York Cosmos".

În semifinale, România-Franța și Italia-Spania

Ecouri după victoria rugbyștilor români asupra celor marocani

CASABLANCA, 8 (prin telefon de la trimisul nostru special).

Datoram, mai întîi, cititorilor, un rezultat din competiția de rugby : Italia — R.F.G. 32—3 (6—3). Meciul, arbitrat excelent de P. Niculescu, a fost net la discreția tinerilor rugbyști italieni, mai ales după pauză. În acest fel, semifinalele care se vor desfășura vineri, probabil în nocturnă, vor avea drept competitoare, pe de o parte formațiile României și Franței, iar pe de altă parte pe cele ale Italiei și Spaniei.

După meciul România — Maroc (14—3), am solicitat cîteva declarații.

Primul solicitat a fost dl. GERARD TARROUSSON, selecționer principal : **„Am pierdut în fața unui adversar mult mai bun. Știam, de altfel, că numai o neșansă i-ar fi impiedicat pe români să cîștige. În repriza a doua, mai ales, ei au practicat un rugby de mare clasă pe care n-am putut decît să îl aplaud, deși înfringerea echipei Marocului m-a afectat".**

Arbitrul francez P. CALMET : **„Meciul a fost frumos, viu disputat, dar în spiritul regulamentului. El a însemnat o foarte bună propagandă pentru rugbyul modern. Debutul sportivilor români, fructuos. Ei au avut o evoluție curată, într-un stil remarcabil. XV-le României constituie o adevărată echipă, care și-a apropriat pe merit victoria".**

Prof. NICOLAE PĂDUREANU, antrenorul principal al echipei noastre : **„Sînt foarte mulțumit de comportarea jucătorilor. Victoria lor a fost clară, după un joc ofensiv și spectaculos, în special în repriza a doua, cînd n-au mai avut handicapul vîntului. Băieții au atacat susținut, punînd în valoare viteza și calitățile tehnice ale liniei de treisferturi. În ultimele 20 de minute, echipa a jucat fără greșeală, impecabil, atacînd deosebit de eficace cu treisferturile și avînd întoarceri reușite cu linia a III-a".**

La toate aceste aprecieri să adăugăm că spectatorii marocani au aplaudat continuu fazele frumoase și implicit pe rugbyștii români. La terminarea meciului, primii care i-au felicitat pe băieții noștri au fost sportivii adverși. Era o recunoaștere indiscutabilă a meritelor învingătorilor. Victoria aparține întregii echipe, omogenității ei, puterii de a contracara un adversar dezlănțuit, dăruirii în joc. A fost un debut excelent, care ne-a asigurat cel puțin un loc mai bun decît la ediția precedentă a competiției. Am subliniat anterior jocul liniei de treisferturi. Se cuvine să remarc însă și potențialul înaintașilor, care au cîștigat majoritatea baloanelor. Victoria realizată NUMAI din încercări dovedește concepția de joc a echipei române. Ziarul „LE PETIT MAROCAIN" publică în pagina I o cronică foarte elogioasă privind evoluția tinerilor noștri rugbyști, însoțită de o fotografie.

Acum urmează examenul cel mai greu, meciul cu Franța. Adversarii băieților noștri n-au putut fi văzuți pînă acum. Echipa este mult remaniată, ni s-a spus. Oricum, francezii au cel puțin teoretic avantajul unei tehnici individuale superioare și a unei experiențe de necontestat. Ai noștri vor trebui să răspundă cu un joc la baza căruia trebuie să stea, cum opina și prof. N. Pădureanu, contraatacuri și atacuri și în care să se acorde o atenție deosebită placajelor prompte și eficace. Ca întotdeauna adept al ideii că disciplina tactică este hotărîtoare pentru jocul echipei, antrenorul Pădureanu a cerut băieților o și mai mare concentrare.

La handbal, joi seara au avut loc partidele **România — Maroc și Spania — Portugalia.** Datorită orei tîrzii la care ele s-au încheiat, rezultatele vor apărea în ziarul nostru de simbătă.

Dan GÂRLEȘTEANU

DUMINICĂ, LA BOLU

ULTIMUL EXAMEN AL JUNIORILOR NOȘTRI ÎN PRELIMINARIILE TURNEULUI U. E. F. A.

BOLU, 8 (prin telefon, de la trimisul revistei Fotbal). Ultima confruntare a juniorilor noștri, din cadrul grupei D a preliminariilor turneului U.E.F.A., va avea loc duminică 11 aprilie, în localitatea Bolu, cu reprezentativa similară a Turciei. Această partidă — deși nu ne mai poate aduce satisfacția calificării — are o însemnătate deosebită, atît ca prestigiu, dar, mai ales, în lupta pentru ocuparea locului doi în clasamentul seriei, **poziție care ar oferi tinerilor noștri jucători dreptul de participare directă la turneul final din anul 1972, care se va disputa în Spania.** În această săptămînă, juniorii români au efectuat antrenamente zilnice „în familie".

Lotul reprezentativ a părăsit joi după-amiază Capitala, pe calea aerului cu destinația Istanbul, iar de aici pînă la Bolu, localitate montană situată la 200 km de orașul de pe Bosfor, juniorii și-au continuat drumul cu autocarul, unde au ajuns în seara aceleiași zile. Au făcut deplasarea următorii jucători : **Costaș, Bucaru** — portari ; **Dobrău, Smarandache, Sandu Gabriel, Ciocîrlan** — fundași; **Ion Ion, Dumitriu, Mateescu, Donose** — mijlocași ; **Dănilă, Aelenei, Sandu Mircea, Cojocaru, Micloș** — atacanți. Din delegație mai fac parte, **Fl. Dumitrescu** — conducător, **C. Ardeleanu** și **V. Zavoda** — antrenori, **M. Georgescu** — medic și **C. Lăzărescu** — masor.

Federația turcă acordă o deosebită atenție acestei întîlniri. Jucătorii echipei gazdă se află încă de luni în cantonament în orașul Bolu, unde urmează zilnic un program special de pregătire. După cum se știe, o victorie asupra României și apoi și asupra Bulgariei (la 18 aprilie la Eskisehir) ar aduce echipei Turciei bucuria calificării în turneul final din luna mai, în Cehoslovacia.

Gh. NERTEA

INTERNAȚIONALII NOȘTRI DESPRE EȘECUL DIN MECIUL DE FOTBAL CU HERTHA B.S.C.

(Urmare din pag. 1)

jocul echipei noastre, care, trebuie spus, în ansamblu, nu s-a mișcat rău. Sper să reușesc să prind cheag în prima echipă a țării".

LUCESCU : „Pentru început de sezon, echipa a jucat satisfăcător. Păcat că unele greșeli săvîrșite în apărare — datorate și faptului că unul dintre titulari, Mocanu, n-a mai evoluat de mult pe postul lui specific — ne-au făcut să pornim, după puțin timp, cu un handicap de 3 goluri. După 0—3, formația noastră și-a revenit, avînd perioade de superioritate teritorială și de bună frecvență a șuturilor la poartă. Îl remarc doar pe Dinu. Este bine că în acest prim joc de verificare, lotul nostru a întîlnit o echipă redutabilă...".

LUPESCU : „Echipa noastră a început bine, fiind la un pas de deschiderea scorului, dar portarul Herthei a scos de la „pătianjen", respingînd în bară șutul expediat de Dinu, de la circa 30 de metri. Scorul nu reflectă fidel desfășurarea jocului, golul al doilea fiind, de pildă, opera arbitrului care n-a sancționat un ofsaid de cîțiva metri. Celelalte goluri înscrise în poarta noastră le avem pe conștiință noi, apărătorii".

DEMBROVSCHI : „Fotbaliștii de la Hertha sînt foarte bine pregătiți din punct de vedere fizic și tactic. Ei acționează în viteză și aplică un marcaj necruțător. Abia cînd Dinu a ieșit de la „cutie", pentru a ajuta la construcția jocului, am putut și noi să pasăm ceva mai în voie. Păcat că cele mai multe din golurile primite de noi au fost consecința unor flagrante greșeli".

MOCANU : „M-am reacomodat destul de greu cu vechiul meu post, din care cauză am comis și greșeala rapid speculată de adversar, permițîndu-i acestuia deschiderea scorului. Cred că va trebui să-mi reiau postul meu (n.n. acela de fundaș lateral stînga) și la echipa de club".

ANCA : „Am intrat în teren la 5 minute după primirea celui de-al 4-lea gol. Echipa noastră mi s-a părut obosită. Scorul este exagerat. Cu toții dorim un reviriment pentru viitoarea confruntare internațională, cînd vom întîlni la Novi Sad echipa Iugoslaviei. Din formația noastră au corespuns doar Dinu și Lucescu".

●ultimele știri●ultimele știri●ultimele știri●

SANCȚIUNI DICTATE DE COMISIA DE DISCIPLINĂ A F.R.F., ÎN ȘEDINȚA DE ASEARĂ

Comisia centrală de competiții și disciplină a F. R. Fotbal a analizat incidentele petrecute în timpul partidei Someșul Satu Mare — Unirea Dej, din campionatul diviziei C, și a luat următoarele măsuri : meciul a fost omologat cu rezultatul de 3—0 în favoarea echipei Unirea ; secția de fotbal Someșul Satu Mare a fost sancționată cu ridicarea dreptului de organizare pe teren propriu de partide oficiale pe cinci etape ; **jucătorii S. Izsak și I. Pall (Someșul) au fost suspendați pe cîte doi ani pentru lovirea arbitrului ; jucătorul S. Pall (Someșul) — suspendat pe un an pentru lovirea arbitrului.**

★

Comisia a mai sancționat cu mustrare pentru joc dur, periculos, pe următorii jucători : **Simionaș, Moldoveanu** și **Pall** (Politehnica Iași), **Uifăleanu** („U" Cluj), **Dumitru** și **Dan** (Rapid), **Stocker** și **Uilecan** (Jiul). **Strîmbeanu, Oblemenco** și **Bălan** (Univ. Craiova), **Măndoiu** și **V. Popescu** (Progresul Buc.), **Sălceanu** și **Ștefan** (Dinamo Buc.), precum și pe alți jucători din diviziile B și C.

ÎNTÎLNIRI AMICALE CU ECHIPE DE FOTBAL SUEDEZE

C. P. BUCUREȘTI — I.F. LILLISJOE 1—1 (0—0). Joc viu disputat, încheiat cu un echitabil rezultat de egalitate. Au marcat : Stevemar (min. 72) pentru oaspeți, respectiv U. Alexandru (min. 79, din 11 m).

GLORIA BUCUREȘTI — VARBERG 7—3 (4—2). Peste 1 000 spectatori au asistat la un joc plăcut. Au marcat : Zane (2), Androne (2), Puchia (2) și Vintilă pentru Gloria, respectiv Carlsson (3).

LAROMET — I. F. GULLRINGEN 4—1 (2—1). Începutul partidei a aparținut oaspeților, care au reușit să deschisă scorul prin L. Andersson. În continuare, inițiativa a trecut de partea bucureștenilor, care au obținut victoria cu scorul de 4—1, prin golurile înscrise de Călin (2) și Gherghinoiu (2).

ȘCOALA SPORTIVĂ NR. 1 BUCUREȘTI ȘI RAPID BUCUREȘTI — CAMPIOANELE JUNIORILOR LA VOLEI

BACĂU, 8 (prin telefon, de la corespondentul nostru Ilie Iancu). Joi după-amiază au luat sfîrșit în localitate turneele finale ale campionatului diviziei naționale de juniori și școlari la volei. În partidele decisive pentru stabilirea campioanelor s-au întîlnit, la feminin, Șc. sp. 1 București — Șc. sp. 2 București, iar la masculin Rapid București — Viitorul București. În urma unor dîrze dispute, titlurile de campioane au revenit echipelor **Școala sportivă nr. 1 București** (feminin) și **Rapid** (masculin), care au obținut victoria cu **3—1** (2, —10, 9, 2), respectiv, **3—1** (—8, 8, 7, 7).

SUEDIA — CEHOSLOVACIA 162—130 LA ÎNOT

Întîlnirea de înot dintre selecționatele Cehoslovaciei și Suediei, desfășurată timp de două zile la Praga, s-a încheiat cu victoria oaspeților la scorul de **162—130.** Iată cele mai bune rezultate : 100 m liber : Hrouda (C) 55,3; 200 m liber : H. Ljungberg (S) 2:02,4; 400 m liber : A. Bellebring (S) 4:17,0; 1 500 m liber: A. Bellebring 17:32,7; 100 m bras: Pejsa (C) 1:11,1; 200 m spate: Fischer (C) 2:16,6; 100 m delfin: P. Eriksson (S) 60,3; 200 m delfin : R. Petersson (S) 2:15,1; 400 m mixt : Von Holst (S) 4:59,6; 200 m liber (f): Gunila Jonsson (S) 2:17,0; 100 m bras (f): Suzana Markova (C) 1:17,9;

V.f.L. GUMMERSBACH ÎNVINSĂ CATEGORIC LA OSAKA

În primul meci al turneului pe care îl întreprinde în Japonia, echipa vest-germană de handbal V.f.L. Gummersbach, recenta cîștigătoare a „Cupei campionilor europeni", a întîlnit la Osaka o selecționată japoneză. Demonstrînd un progres evident, handbaliștii japonezi au repurtat o categorică și neașteptată victorie cu scorul de 22—11 (12—5).

„CUPA DINAMO" LA TIR

Ieri, în prima zi a concursului republican de tir dotat cu **„Cupa Dinamo"**, ce se desfășoară în Capitală, proba de armă standard 60 f, poz. culcat femei a revenit reprezentantei clubului Olimpia, **Ana Goreti, cu 593 p.** Pe locurile următoare s-au clasat **Veronica Stroe** (Dinamo) 587 p și **Georgeta Șerban** (Nicolina Iași) 587 p.

Redacția și administrația : str. Vasile Conta nr. 16 : telefoane : centrală 11.10.05, secția corespondenți 11.51.09, interurban 72 și 286 : telex : sportrom buc. 180, Tiparul „I.P. Informația", București 40268

PROLETARI DIN TOATE ȚĂRILE, UNIȚI-VĂ!

sportul

ZIAR AL CONSILIULUI NAȚIONAL PENTRU EDUCAȚIE FIZICĂ ȘI SPORT

ANUL XXVI — Nr. 1227 (6661) 4 PAGINI 30 BANI Sîmbătă 10 aprilie 1971

DELEGAȚIA P.C.R. CONDUSĂ DE TOVARĂȘUL NICOLAE CEAUȘESCU S-A INAPOIAT IN CAPITALĂ

Delegația Partidului Comunist Român, condusă de tovarășul Nicolae Ceaușescu, secretar general al Partidului Comunist Român, care a participat la lucrările celui de-al 24-lea Congres al Partidului Comunist al Uniunii Sovietice, s-a înapoiat vineri seara în Capitală.

Din delegație au făcut parte tovarășii : Paul Niculescu-Mizil, membru al Comitetului Executiv, al Prezidiului Permanent, secretar al C.C. al P.C.R., Janos Fazekas, membru al Comitetului Executiv al C.C. al P.C.R., Leonte Răutu, membru al Comitetului Executiv al C.C. al P.C.R., și Teodor Marinescu, membru al C.C. al P.C.R., ambasadorul Republicii Socialiste România la Moscova.

La sosire, pe aeroportul Băneasa, secretarul general al partidului, ceilalți membri ai delegației au fost salutați de tovarășii Ion Gheorghe Maurer, Emil Bodnaraș, Manea Mănescu, Gheorghe Pană, Gheorghe Rădulescu, Virgil Trofin, Ilie Verdeț, Maxim Berghianu, Florian Dănălache, Emil Drăgănescu, Petre Lupu, Dumitru Popa, Dumitru Popescu, Gheorghe Stoica, Ștefan Voitec, Iosif Banc, Petre Blajovici, Miron Constantinescu, Mihai Dalea, Mihai Gere, Ion Ioniță, Vasile Patilineț, Ion Stănescu, Mihai Marinescu, Ion Pățan, de membri ai C.C. al P.C.R., ai Consiliului de Stat și ai guvernului, conducători ai instituțiilor centrale și organizațiilor obștești.

Erau prezenți V. S. Tikunov, însărcinatul cu afaceri ad-interim al Uniunii Sovietice la București, și membri ai ambasadei.

În întîmpinarea tovarășului Nicolae Ceaușescu, a celorlalți conducători de partid, pe aeroportul Băneasa au venit un mare număr de oameni ai muncii din Capitală, care i-au salutat cu multă căldură. Miile de bucureșteni scandau „P. C. R. - P. C. R.", „Ceaușescu-P.C.R.". Secretarul general al partidului a răspuns prietenește manifestărilor entuziaste ale oamenilor muncii, a strîns mîna multor cetățeni. Un grup de pionieri a oferit tovarășului Nicolae Ceaușescu și celorlalți membri ai delegației buchete de flori.

(Agerpres)

EVOCĂRI (3)

SEMICENTENARUL NOILOR DESTINE

Primele manifestări ale forței și unității mișcării sportive muncitorești

Conferința pe țară a grupărilor „Prietenii Naturii"

La 21 martie 1921 a avut loc, „din inițiativa elementelor revoluționare din Partidul Socialist", prima ședință a Asociației sportive „PRIETENII NATURII", desfășurată ulterior grevei generale. Cu acest prilej au fost puse bazele unei mai bune organizări a activității, pentru cuprinderea unui număr sporit de membri, în vederea înființării de noi „secțiuni", în cît mai multe orașe ale țării. Dar, ceea ce este și mai important, activitatea specifică, sportivă, s-a **„îmbinat cu lupta pentru făurirea partidului revoluționar al clasei muncitoare și pentru crearea organizației revoluționare de tineret, de care a fost strîns legată activitatea acestei organizații** (n.n. „Prietenii Naturii") **în întreaga perioadă a existenței sale". *).**

Cu ocazia Congresului de constituire a Partidului Comunist din România, s-a subliniat importanța acțiunilor cultural-sportive, ca și necesitatea activizării inițiativelor pe această linie. Numeroase cadre de partid s-au deplasat ulterior în țară, înființînd, organizînd și conducînd noi secții ale asociației „PRIETENII NATURII". Dezvoltarea continuă a mișcării sportive muncitorești, ca și necesitatea conducerii centralizate și organizate a acesteia, în vederea unei cît mai bune coordonări și sprijiniri reciproce a acțiunilor întreprinse, în condițiile accentuării măsurilor represive sau cel puțin opoziționiste ale oficialității sportive burgheze, au condus la luarea de măsuri pentru crearea unei organizații sportive unice a clasei muncitoare.

La 1 septembrie 1921 a intrat în vigoare **„Statutul organizației cultural-sportive muncitorești „Prietenii Naturii"**, prin care se preciza că aceasta este o **„asociație pentru educație fizică a muncitorilor din România"**, formată din **„toate grupările sportive muncitorești care adoptă prezentele statute și regulamente"** și a cărei activitate **„se poate întinde asupra întregii țări"**. Asociația avea ca scop **„ridicarea fizicului a tot ce este muncitor (...), a încuraja orice început de sport atunci cînd fondurile asociației o vor per-**

Dorin ȘTEFLEA

(Continuare în pag. a 2-a)

ACTUALITATEA FOTBALISTICĂ

Mîine, printre alte partide interesante, etapa a XX-a a diviziei naționale A programează la Arad unul dintre meciurile importante ale acestui retur de campionat. Este vorba de întîlnirea U.T.A. — Rapid, în care se vor confrunta două dintre pretendentele la titlul de campioană. Iată o fază din jocul susținut de cele două echipe, în toamna trecută, la București, cînd Rapid a învins cu 1—0.

Citiți în pagina a 3-a amănunte de la pregătirile echipelor și formațiile probabile.

La 21 aprilie, la Schwering

R.D. GERMANĂ-ROMÂNIA

(echipe de tineret)

La 21 aprilie, la Schwering, reprezentativa de tineret a României va juca în compania echipei similare a R.D. Germane.

Această partidă amicală se înscrie în programul pregătirea tinerilor fotbaliști români, în vederea meciului cu formația Cehoslovaciei, din cadrul campionatului european de tineret.

F. C. HANSA ROSTOCK VA SUSȚINE DOUĂ JOCURI ÎN ȚARA NOASTRĂ

Echipa F.C. Hansa Rostock, care activează în campionatul diviziei A a R.D. Germane, va susține, în perioada 10—16 mai, două jocuri în țara noastră în compania unor formații încă nedesemnate.

REPREZENTATIVA OLIMPICĂ A ALBANIEI SOSEȘTE LA BUCUREȘTI JOI 15 APRILIE

În vederea meciului cu echipa olimpică a României, pe care îl va susține duminică, 18 aprilie, la București, reprezentativa similară a Albaniei și-a anunțat sosirea în Capitală pentru joi, 15 aprilie.

Jocul va fi condus de o brigadă de arbitri austrieci, avîndu-l la centru pe Franz Vöhrer, iar la linie pe Johann Artner și Gerald Losert.

Azi și mîine, pe arena Voința

DUBLA ÎNTÎLNIRE DE POPICE ROMÂNIA — R. D. GERMANĂ

Azi și mîine, reprezentativele de popice ale României, femei și bărbați, vor susține o dublă partidă internațională amicală cu puternicele selecționate ale R.D. Germane. Întîlnirea de pe arena Voința este cea de a 15-a dintre echipele celor două țări și pînă acum balanța este favorabilă oaspeților, care au cîștigat de opt ori. Sportivii din R.D.G. au sosit joi seara în Capitală și vor prezenta concurenți de certă valoare în ambele echipe.

În formația română s-a făcut o modificare de ultim moment : Gh. Silvestru, **care la ultimul trial n-a dat satisfacție, a fost înlocuit cu tînărul** Constantin Voicu, **component al echipei naționale de juniori. Deci, din cele două sexteturi fac parte, în prezent,** Elena Cernat, Elena Trandafir, Margareta Szemanyi, Valeria Dumitrescu **(debutantă în echipa națională),** Florica Negutoiu, Crista Szocs **(rezervă —** Ilse Schmidt), I. Băiaș, C. Voicu, C. Vinătoru, I. Tismănaru, I. Micoroiu, P. Purje **(rezervă —** L. Martina**). Antrenori :** Al. Andrei **(la fete) și** F. Popescu **(la băieți).**

Reuniunile au loc după următorul program : simbătă, de la ora 14, meciul pe echipe ; duminică, de la ora 7, turneul individual. **Arbitrul neutru al întîlnirii este** Laszlo Toth **(Ungaria).**

In „Cupa Dinamo" la tir

V. ATANASIU (Steaua) CÎȘTIGĂTOR LA PISTOL VITEZĂ CU 594 p

Ieri, în întrecerile concursului cu caracter republican „Cupa Dinamo", organizat în condiții excelente, **s-a** disputat cea mai spectaculoasă probă de tir, pistolul viteză, la care au concurat toți fruntașii genului Victoria a revenit reprezentantului clubului Steaua, **Virgil Atanasiu** cu un rezultat foarte bun, 594 p. Locurile următoare au fost ocupate, după baraj, de către dinamoviștii **I. Tripșa** și **Dan Iuga** cu cîte 590 p. O revelație a întrecerii a fost juniorul **I. Corneliu** (Steaua) care cu 589 p a ocupat locul IV. Proba de armă liberă calibru redus 60 f. poz. culcat a fost cîștigată de dinamovistul **Marin Ferecatu,** care a totalizat un punctaj bun, 594. În continuare, la această probă, s-au clasat **C. Codreanu** (C.P.M.B.) cu 593 p și **T. Ciulu** (Steaua) cu 591 p.

La juniori au terminat victorioși **I. Stanciu** (Steaua) la pistol sport 60 f. cu 554 p, **S. Lupașcu** (I.E.F.S.) 590 p și **Marina Vasiliu** (Dinamo) cu 589 p la armă standard 60 f. poz. culcat.

FESTIVITATE LA CÎMPINA

În prezența tovarășului **Marin Birjega,** vicepreședinte al Consiliului Național pentru Educație Fizică și Sport, a avut loc zilele trecute la Cîmpina o festivitate în cadrul căreia Asociației sportive Dinamo din localitate i s-a conferit Cupa C.N.E.F.S. pentru merite deosebite în activitatea sportivă și în amenajarea de baze sportive (deși ființează de puțin timp, asociația dispune de un adevărat complex : terenuri de fotbal, handbal, sectoare pentru atletism, poligon de tir).

De asemenea, au fost distinși cu Diploma și insigna de onoare a C.N.E.F.S. A. Nagy, președintele asociației, și Grigore Marcu.

C. VÎRJOGHIE-coresp.

VASILE TEODOR [Dinamo] A CUCERIT LA MARE LUPTĂ „CUPA STEAUA" LA CICLISM

Final entuziasmant în „Cupa Steaua" ! Realmente, ieri am asistat la una dintre cele mai frumoase curse ale ciclismului nostru. Etapa a III-a — ultima — a „Cupei Steaua", desfășurată pe ruta București—Ploiești (varianta Buftea) — București a fost o permanentă furtună, o suită de atacuri furibunde, o încercare continuă de destrămare a grupului masiv. Plutonul s-a răsfirat și s-a reunit de cîteva ori sub presingul „furioșilor", evadările s-au succedat cu repeziciune.

În final, o evadare decisivă, realizată la km 92. Cinci rutieri (Vasile Teodor, Nemțeanu, Șt. Suciu, Virgil și Suditu) s-au desprins, grație unui rulaj într-un tempo infernal (50 km/h !), lăsînd neputincios un pluton aproape secătuit de forțe în lupta titanică de pînă atunci. Sprintul și l-au disputat „cei 5". Vasile Teodor, un veritabil vulpoi al plutonului, a găsit exact momentul cînd să declanșeze atacul. La capătul unui sprint electrizant, a obținut locul I în etapă, „Cupa Steaua" și — prin acestea — primul succes din acest sezon competițional. O primă concluzie : ciclismul nostru merge evident pe un drum ascendent.

Rezultate tehnice : etapa a III-a, București — Ploiești (varianta Buftea) — Ploiești, 120 km (59 de concurenți) — **1. VASILE TEODOR (DINAMO) 2 h. 53:54** (medie orară: 41,4 km); 2. Ștefan Suciu (Dezrobirea Brașov); 3. Dumitru Nemțeanu (C.S. Brăila); 4. Mircea Virgil (Metalul Plopeni); 5. Sorin Suditu (Olimpia) — același timp; 6. Nicolae David (Mureșul Tg. Mureș) 2 h. 56:23; 7. A. Györfi (Mureșul Tg. Mureș); 8. Ion Miculan (Voința Ploiești); 9. C. Ciocan (Dinamo) — același timp.

Clasament general final: 1. VASILE TEODOR (DINAMO) 7 h.40:49; 2. Mircea Virgil (Metalul Plopeni) 7 h. 41.19; 3. Sorin Suditu (Olimpia) 7 h. 41:53; 4. Ștefan Suciu (Dezrobirea Brașov) 7 h. 41:59; 5. Dumitru Nemțeanu (C. S. Brăila) 7 h. 42:14.

Hristache NAUM

Primii trei clasați în „Cupa Steaua" — de la stînga la dreapta : S. Suditu *(locul III),* V. Teodor *(locul I),* M. Virgil *(locul II)*

Foto : N. DRAGOȘ

Sportivii italieni — la sosirea pe aeroportul Otopeni

Rugbyștii italieni la București

Gulielmo Geremia : „Am venit pregătiți să contracarăm plusul tehnic al românilor"

Întîlnirea de rugby România — Italia se va desfășura duminică după-amiază pe stadionul Dinamo;
ora 14,45 : România—Italia
ora 16,30 : Dinamo—C.F.R. Timișoara (fotbal).

Rugbyștii italieni ce vor întîlni duminică reprezentativa României au sosit ieri pe aeroportul Otopeni. Bine făcuți, bineînțeles bruneți (o singură excepție Vialetto), volubili, purtători tricourilor de culoarea cerului ușurează mult sarcina ziaristului dornic de noutăți. Discuțiile pornesc imediat și informațiile vin una după alta... **Nazareno Palazzetti,** consilier al federației italiene, cunoaște Bucureștiul din 1953, cînd, ca student al Universității din Roma, a fost la Festivalul mondial al tineretului... șapte dintre cei veniți — **Michelon, Quaglio, Boccaletto, Valier, Bolesan, Finocchi, Cechin** — au jucat anul trecut la Rovigo în meciul România — Italia... „azzurrii" au trei debutanți : **Lazzarini** — 20 ani, **Cossara** — 23 ani **și Piras** — 23 ani...

— Am auzit că nu aveți nici o speranță la București, spun grupului în care mă aflu.

Stupoare. Nici unul din cei prezenți nu este de acord cu afirmația : Cossara : **„Nici vorbă, am venit să cîștigăm" !** Boccaletto : **„Îi respect pe români, dar n-am venit să pierdem"** ș.a.m.d.

În timp ce cei 20 de jucători — **Lazzarini, Baraldi, Patelli, Michelon, Luise III, Sagramora, Valier, Boccaletto, Sabattini, Miele, Gerardo, Colombini, Cossara, Finocchi, Vialetto, Bolesan, Quaglio, Antonelli, Cecchin, Piras** — admiră modernul aeroport, îl ascultăm pe **Piero Sarteni,** conducătorul delegației : **„Am venit să jucăm și cînd joci se întîmplă adesea să ieși învingător. Partida este deschisă oricărui rezultat".** Antrenorul lotului, **Gulielmo Geremia : „Cunosc valoarea românilor, le știu jocul. Am venit pregătiți să contracarăm plusul tehnic cu un joc bine gîndit tactic, entuziast, deschis. Este calea ce ne poate duce spre un rezultat pozitiv. Rețineți omogenitatea echipei datorită faptului că 10 jucători fac parte din același club — Petrarca".**

Programul în continuare ? Odihnă la Hotel „Union", un antrenament de 45 de minute în cursul dimineții de simbătă și apoi meciul.

Modesto FERRARINI

SCOR RECORD ÎN CAMPIONATUL DE HOCHEI

Penultima etapă a campionatului cat. A a prilejuit un autentic record pentru hocheiul nostru : 31—2 cel mai mare scor înregistrat vreodată în confruntările echipelor primului eșalon național !

DINAMO — AVÎNTUL GHEORGHIENI 31—2 (4—2, 12—0, 15—0). După primele 20 de minute în care cei doar 7 jucători din Gheorghieni (ceilalți au plecat acasă pentru examene) s-au străduit să reziste cît mai onorabil presiunii dinamoviste, în următoarele 40 aceștia s-au „stins", pur și simplu, și golurile au căzut ca o ploaie de vară ! Au înscris : Pană 6, Mihăilescu și Boldescu 4, Gh. Huțanu, Moiș, Costea 3, V. Huțanu, Tureanu, Bandaș 2, Păduraru, Fl. Sgîncă 1 pentru Dinamo, Lenart și Szöcs pentru Avîntul. Arbitri: C. Ștefănescu și O. Barbu.

I.P.G.G. — AGRONOMIA CLUJ 5—3 (1—0, 2—2, 2—1). Lipsiți de aportul lui Texe (sancționat disciplinar de conducerea echipei) studenții clujeni n-au mai putut opune aceeași rezistență ca în meciul precedent. Învingătorii au meritul de a fi luptat cu ardoare pentru cele 2 puncte puse în joc, pe care le-au meritat cu prisosință. Din păcate, spre sfîrșit jocul a devenit prea dur — clujenii au excelat ! — arbitrii fiind obligați să dicteze în această partidă penalizări de 26 min. pentru Agronomia și 6 min pentru I.P.G.G. Au condus Gh. Mureșeanu și M. Presneanu. Punctele au fost înscrise de : Bălăneanu, Gh. Vlad, Marian, Voinea și Malihin pentru bucureșteni, Imre II și Ötvös pentru clujeni.

STEAUA-AVÎNTUL MIERCUREA CIUC 6—2 (2—1, 1—1, 3—0). Au marcat : Ioniță 2, G. Szabo, Biro, Gheorghiu, Calamar pentru Steaua, respectiv I. Szabo și Csiszer. Arbitri: Fl. Gubernu și C. Ștefănescu.

Astăzi este zi de odihnă.

Călin ANTONESCU

Eduard Pană, în prim plan, căpitanul echipei dinamoviste, a marcat ieri 6 goluri

Foto : N. DRAGOȘ

PESTE 200 DE TINERI LUPTĂTORI LA STARTUL FINALELOR

CLUJ, 9 (prin telefon). Peste 200 de tineri luptători, reprezentînd 27 de județe ale țării, s-au prezentat vineri dimineața în sala de sport a armatei din localitate începînd confruntările finale din cadrul campionatelor republicane individuale de greco-romane. Printre finaliștii ediției a II-a se află și cinci dintre campionii de anul trecut : **Al. Szabo** (Crișul Oradea), **P. Husaru** (Dinamo București), **L. Eizic** (PROFIL Rădăuți), **A. Bucov** (C.S. Pitești) **și R. Codreanu** (Vagonul Arad).

Iată cîteva rezultate din prima zi : **cat. 57 kg — I. Moldovan** (Crișul Oradea) b. tuș E. Kardu (Jiul Petrila), **N. Iliuță** (Dunărea Galați) b.t. E. Novac (Steagul roșu Brașov); **cat. 62 kg — M. Ciutan** (Rapid Buc.) egal **V. Țiru** (A.S.A. Cluj). **Al. Szabo** (Crișul Oradea) b.p. T. Horvath (Vulturii Textila Lugoj), **D. Vitan** (CSM Cluj) b.t. C. Caraulani (Șc. sp. Constanța); **cat. 69 kg — P. Husaru** (Dinamo București) b.t. I. Murja (Olimpia Satu Mare), **A. Popa** (Sport Club Bacău) b.t. C. Pîrloc (Rapid București); **cat. 74 kg — I. Fiscuteanu** (Viitorul București) b.t. E. Boieran (Jiul Petrila), **T. Ignătescu** (Rapid București) b.p. I. Mandache (Alumina Slatina) și **M. Timpescu** (Sport Club Bacău) b.t. D. Bara (Minerul Bălan).

Nușa DEMIAN

Simpozionul național „Educația fizică, turismul și sportul de masă în timpul liber al pionierilor și elevilor"

„O ACȚIUNE DE AMPLOARE MENITĂ SĂ APROPIE ȘI MAI MULT COPIII DE EXERCIȚIUL FIZIC"

În plină vacanță de primăvară, Consiliul Național al Organizației Pionierilor, Ministerul Învățământului și Consiliul Național pentru Educație Fizică și Sport au inițiat un simpozion cu tema **„Educația fizică, turismul și sportul de masă în timpul liber al pionierilor și școlarilor"**. Detalii despre această acțiune, organizată pe plan național (ea va avea loc la București, în zilele de 12 și 13 aprilie) ni le-a oferit prof. **Florian Moraru**, șeful Comisiei sport-turism a Consiliului Național al Organizației Pionierilor.

„O primă observație, care se impune: Simpozionul național reprezintă prima acțiune de acest fel organizată în țara noastră. Este o idee generoasă prin care se caută modalități de a umple un spațiu între lecția de educație fizică a elevilor și pionierilor și activitatea lor de performanță".

Cu referire la planul de desfășurare a Simpozionului, prof. Moraru ne-a precizat:

„Inițial au fost contractate peste 300 de lucrări, care să susțină acțiunea. Am intrat în posesia a 200 dintre ele, dar pentru Simpozion n-au fost reținute decît 40. Cu alte cuvinte, Secretariatul științific a făcut o selecție foarte severă. Lucrările vor fi dezbătute în cadrul a două secțiuni: una, sub denumirea **„Educația fizică și sportul în timpul liber al pionierilor și școlarilor"**, alta cu tema **„Turismul, factor complex de educare"**. Lucrările se vor desfășura concomitent, în ambele zile ale Simpozionului, exceptînd momentele care vor puncta deschiderea festivă și prezentarea concluziilor."

Interlocutorul nostru a ținut să evidențieze valoarea unora dintre lucrări:

„Vor reține atenția, în mod deosebit, lucrările **„Unele aspecte ale funcției nervoase și motrice la elevii care activează în cadrul echipelor reprezentative școlare, comparativ cu elevii care participă numai la orele de educație fizică"** (dr. Al. Partheniu, prof. dr. A. Demeter, conf. univ. A. Hrișca, ing. A. Gagea), **„Corelația între interesul pionierilor și școlarilor pentru activități sportive și activitatea concretă din cadrul bugetului de timp liber"** (prof. univ. C. Iovănescu, lect. Fr. Printz, lect. H. Schmitz, asist. R. Moțiu).

În cazul lucrărilor din secțiunea a II-a sînt așteptate cu interes lucrările **„Turismul, acțiune îndrăgită de pionieri"** (prof. Maria Ioniță), **„Jocuri aplicative și activități combinate desfășurate în cadrul acțiunilor turistice pionierești"** (prof. Dan Cocor), **„Valorificarea funcției formative a activităților turistice în procesul de învățămînt"** (prof. Anton Aurel), **„Clubul turistic, o nouă formă de antrenare a pionierilor în practicarea turismului"** (prof. Tiberiu Beder).

Prof. Florian Moraru ne-a amintit apoi cîteva elemente de... surpriză din cadrul Simpozionului național:

„În prima zi, la terminarea lucrărilor și a discuțiilor, participanții vor putea viziona o gală complexă de filme cu temă sportiv-turistică. Apoi într-o „fereastră" a zilei a II-a, ei vor vizita expoziția cu tema „Expedițiile Cutezătorii", care va cuprinde totodată cărți, afișe și materiale cu referire la activitatea sportiv-turistică".

Precizînd în final că la Simpozion vor fi prezenți factori cu munci de răspundere în viața școlii și a organizațiilor de pionieri, prof. Florian Moraru și-a exprimat convingerea în reușita acestei importante acțiuni, destinată să apropie și mai mult tinerele generații de exercițiul fizic, să le facă să se bucure de foloasele lui.

Tiberiu STAMA

MOTO

MOTOCROSIȘTII DIN NOU LA START

Duminică începe la București un nou campionat de motocros. Etapa inaugurală a competiției se va desfășura pe traseul de la Pantelimon, în organizarea F.R.M. și a clubului sportiv Metalul. În program figurează probe pentru seniori, juniori și posesorii de motorete românești **Carpați** și **Mobra**, cu condiția ca aceștia din urmă să fie membri ai unei secții de moto și legitimați la federația de specialitate.

Dacă la întrecerile seniorilor și juniorilor și-au anunțat participarea un număr corespunzător de concurenți, în schimb la proba motoretelor s-au înscris doar cîțiva reprezentanți ai asociațiilor, fapt care pune sub semnul întrebării desfășurarea acestei curse. Înscrierile rămîn însă deschise și în ziua concursului. Primul start se va da la ora 10.

natație

D. WETTERNECK 2:20,0 PE 200 m MIXT LA REȘIȚA!

REȘIȚA, 9 (prin telefon). În localitate a început concursul național de primăvară, rezervat înotătorilor juniori (15—16 ani) și copiilor din categoria A (13—14). Primele finale au fost dominate de rezultatul lui Dietmar Wetterneck pe distanța de 200 m mixt, probă pe care o pregătește pentru campionatele europene din acest an. Aflat în formă excelentă, tînărul reșițean a parcurs cele 8 lungimi în 2:20,0, a doua performanță românească din toate timpurile. Celelalte întreceri au fost dominate categoric de sportivii din localitate și de cei ai clubului Dinamo București, învingători în majoritatea probelor. Rezultate tehnice:

JUNIORI. **100 m liber** (b): AL. GHERBAN (Sc. Sp. Reș.) 58,9, Gh. Lupu (Școlarul) 59,8, S. Crăciun (Sc. Sp. 1) 60,8; **100 m liber** (f): ADRIANA PUPĂZAN (Dinamo) 69,2; **100 m bras** (b): G. POPOVICI (Dinamo) 1:15,6 (r. p.), V. Molico (Steaua) 1:16,6 (r. p.), V. Boboc (Rapid) 1:16,6 (r. p.); **100 m bras** (f): RODICA PETRUICĂ (Sc. Sp. Reș.) 1:21,9 (r. p.), Gabriela Constantin (Sc. Sp. 2) 1:27,1; **200 m mixt** (b): D. WETTERNECK (Sc. Sp. Reș.) 2:20.0 (r. p.), Gh. Lupu 2:28,9; **200 m mixt** (f): ANCA MIHĂESCU (Dinamo) 2:44,9 Dagmar Hluzin (Sc. Sp. Reș.) 2:48,1; **4x100 m mixt** (b): DINAMO 4:43,8, Școlarul 4:48,3; **4x400 m mixt** (f): SC. SP. REȘIȚA 5:06,3;

COPII. **100 m liber** (b): A. POPOVICI (Petrolul) 64,3, D. Roth (Sc. Sp. Sibiu) 64,4, I. Iendl (Sc. Sp. Reș.) 64,4; **100 m liber** (f): EUGENIA CRISTESCU (Din.) 67,6 (r. p.), Julieta Mirosu (Sc. Sp. Reș.) 67,9, Lavinia Donia (Sc. Sp. Reș.) 69,2; **100 m bras** (b): D. ALDEA (Petrolul) 1:20,2, V. Cela (Sc. Sp. Reș.) 1:21,4; **100 m bras** (f): LILIANA BANCU (Școlarul) 1:25,2, Adelina Hidoș (Din.) 1:25,8, Domnica Dumitru (Prahova) 1:27,2, **200 m mixt** (b): Z. ZVOLENSKI (Sc. Sp. 2) 2:37,1, A. Barani (Sc. Sp. Reș.) 2:39,6; **200 m mixt** (f): EUG. CRISTESCU 2:44,3, J. Mirosu 2:44,9; **4x100 m mixt** (b): SC. SP. REȘIȚA 4:54,8, Sc. Sp. 2 4:55,2; **4x100 m mixt** (f): SC. SP. REȘIȚA 5:26,5.

A. RUDEANU-coresp.

CONCURSUL DE PRIMĂVARĂ AL SĂRITORILOR

Sala Floreasca găzduiește, azi și mîine, întrecerile Concursului republican de primăvară la sărituri în apă. Dintre participanți, remarcăm pe **Ion Ganea, Melania Decusseară, Ion Ilieș, Sorana Prelipceanu, Ecaterina Dumitriu**, considerați principali favoriți ai disputelor, primele din seria marilor competiții ale sezonului de primăvară.

Programul concursului republican prevede desfășurarea săriturilor de la trambulina de 1 m (azi, de la ora 12 cele impuse, de la ora 17 „liberele") și de la trambulina de 3 m (mîine, de la ora 12 „impusele", de la ora 17 „liberele").

BOX

ALTE DOUĂ GALE FINALE ASTĂ SEARĂ

Semifinalele zonelor de box de la Timișoara și Tr. Severin s-au consumat joi seara. Din cauza orei tîrzii nu am putut comunica rezultatele în totalitate, ceea ce facem însă în ziarul de azi, anunțînd, totodată, programul finalelor ce se

TR. SEVERIN (prin telefon de la corespondentul nostru). — În reuniunea de joi seara, în ultimele partide, s-au înregistrat următoarele rezultate: N. Manea (Muscelul) înv. desc. III I. Stoian (Electroputere), Rușit Orhan (Voința Tg. Jiu)

Dinamovistul Gheorghe Ene (stînga) s-a calificat în finala zonei ploiestene, învingîndu-l pe Constantin Ghiță (Steaua)
Foto: Ion POPESCU (Ploiești)

vor disputa simbătă seara în localitățile respective.

TIMIȘOARA (prin telefon de la corespondentul nostru). — S. Nagy (CSO Baia Mare) înv. ab. II I. Purcel (Aurul Brad), N. Moț (Motorul Arad) înv. k.o. III Gr. Mihoc (CFR Timișoara), P. Cojocaru (Rapid) b.p. I. Ciupe (Motorul Arad), M. Cozilic (Voința Lugoj) înv. ab. I I. Fugaru (Minerul Lupeni). Programul finalelor, în ordinea categoriilor: C. Buhara (CSM Reșița) — Gh. Cristea (Metalul București), V. Rădulescu (Metalul Plopeni) — Carol Pop (U.M. Timișoara), P. Pîrvu (Metalul Bocșa) — P. Iuga (Oțelul Galați), I. Anghelescu (CSM Reșița) — Șt. Hirșu (Olimpia București), C. Hoduț (Olimpia București) — Șt. Mihalcic (Motorul Arad), N. Paraschiv (Rapid București) — N. Duca (Crișul Oradea), D. Moraru (Steaua) — N. Ispaș (U.M. Timișoara), S. Nagy (CSO Baia Mare) — N. Moț (Motorul Arad), Z. Laszlo (Constr. Hunedoara) — S. Tirilă (Dinamo), P. Cojocaru (Rapid) — M. Koszilek (Voința Lugoj), Gh. Oprea (Moldova Nouă) — L. Rusu (Minerul Lupeni).

C. CRETU

b.p. N. Constantin (Electroputere), N. Giju (Steaua) b.p. I. Mareș (Muscelul), C. Stan (Voința București) b.p. Al. Istrătescu (Metalul Tr. Severin), C. Melinte (Nicolina Iași) b.p. I. Florea (U.R.A. Craiova), Gh. Chivăr (Steaua) înv. desc. II Gh. Constantinescu (Electroputere), M. Constantinescu (Dinamo) înv. k.o. I Gh. Ciovică (MEVA Tr. Severin). Reuniunea finală, care va începe la ora 18, programează următoarele partide: N. Dumitru (Electroputere) — N. Cordoș (Dinamo), N. Manea (Muscelul) — C. Dincă (MEVA Tr. Severin), Rușit Orhan (Voința Tg. Jiu) — N. Giju (Steaua), Antoniu Vasile (Dinamo) — D. Ușurelu (Electroputere), I. Velcu (U.R.A. Craiova) — Paul Dobrescu (Dinamo), C. Stan (Voința București) — C. Melinte Nicolina Iași), I. Vornicescu (Electroputere) — M. Deheleanu (Motorul Arad), Gh. Chivăr (Steaua) — M. Drăgolici (MEVA Tr. Severin), M. Constantinescu (Dinamo) — V. Petcu (Muscelul), A. Iancu (Muscelul) — P. Văle (Electroputere).

Gh. MANAFU

ATLETISM

LA ÎNCHEIEREA CELUI MAI REUȘIT SEZON PE TEREN ACOPERIT

PRIMELE RECORDURI REPUBLICANE ALE COPIILOR

Concursul în aer liber organizat în Capitală, de Viitorul, a prilejuit unora dintre competitori posibilitatea înregistrării de recorduri republicane. Multe dintre acestea deschid listele de recorduri ale țării pentru noile categorii de vîrstă: **copii I** (băieți născuți în 1958—59; fete 1959—60) și **copii II** (băieți 1960—61; fete 1961—62). Iată numele acestor performeri: Gr. Efta 4,67 m la lungime B I, Adriana Smărăndoiu 9,3 s la 60 m F I, Gr. Efta 8,4 s la 60 m B I, Fl. Iacob 4,01 m la lungime B II, Lucia Bîrlea 3,47 m la lungime F II, Fl. Manea 1,10 m la înălțime B II, Cr. Căpățînă 53,7 s la 300 m B II, L. Bîrlea 8,5 s la 50 m F II, I. Lăzărescu 3,2 s la 50 m B II, Fl. Bordeianu 55,0 s la 300 m F I, D. Drăguțu 11:46,0 la 2 km marș B II, C. Durlă 11:41,4 la 2 km marș B I, Al. Ioan 1:34,5 la 600 m B II, Virginia Silași 16,0 la 100 mg junioare II.

● Un nou record a fost înregistrat în proba de 3 km marș de către **Virgil Popa** (Viitorul) cu 13:38,0 — juniori cat. II. La Snagov, pe aceeași distanță **Iulian Călineață** (Dinamo), junior III, a obținut un promițător 14:46,2.

O spectaculoasă imagine a aterizării în nisip a recordmanului țării la triplu, Carol Corbu
Foto: DRAGOȘ NEAGU

După mai multe luni de activitate competițională, s-a încheiat, nu de mult, sezonul de concursuri pe teren acoperit, unul dintre cele mai pline în realizări, al cărui bilanț general îl situează cu mult peste nivelul celor precedente. După părerea noastră cea mai importantă realizare este că forurile sportive, la diferite nivele, atleții și antrenorii în totalitatea lor au acordat acestei activități pe teren acoperit importanța cuvenită, atît sub aspect organizatoric, cît și în ceea ce privește procesul de instruire a sportivilor, concursurile de sală fiind apreciate ca atare în ansamblul activității dintr-un an.

În aceste luni au fost amenajate noi săli de atletism în diferite localități, între care cea de la Focșani este o adevărată bijuterie; au fost organizate zeci și zeci de concursuri, de la începători și pînă la atleții fruntași, concursuri care au produs o adevărată efervescență în rîndurile tineretului; au fost înregistrate nenumărate performanțe de valoare, fapt care atestă seriozitatea cu care s-au pregătit cei mai mulți dintre atleții noștri, juniori și seniori. Ca un corolar al acestei activități poate fi considerată evoluția bună a unora dintre atleții fruntași la cea de a doua ediție a campionatelor europene de sală de la Sofia. Cu acest prilej, în sala Festivalna, atleții români au izbutit să-și adjudece 5 medalii (2 de argint și 3 de bronz) într-o companie foarte selectă, cu adversari mai mulți și parcă mai puternici decît în urmă cu un an la Stadthalle din Viena. Cercetînd bilanțul C.E. de sală din 1971 constatăm că doar 4 țări (U.R.S.S., R.F.G., R.D.G. și Polonia) au obținut, prin reprezentanții lor, mai multe medalii decît ai noștri, ceea ce nu este, desigur, un lucru oarecare. În legătură cu competiția continentală ar mai fi de subliniat amănuntul că recordmanul nostru **Carol Corbu** a obținut un rezultat egal campionului olimpic **Saneev** și că **Ileana Silai** a avut cel mai bun rezultat al concursului, pe 800 m (realizat în serii), dintre toate alergătoarele prezente la Sofia.

La încheierea acestui sezon „indoor" **clasarea pe plan european a atleților români este următoarea: 60 mg: 7,7 M. Sebestien** locul VII, 7,8 **N. Perța** și **V. Sucu** VIII — XII; lungime: 7,88 m **V. Sărucan** III, 7,72 m **V. Jurcă** VII; triplu: 16,83 m **C. Corbu** II, 16,26 m **S. Ciochină** VII, 16,16 m **V. Dumitrescu** IX; prăjină: 5,12 m **D. Pîslaru** IX; femei: 60 mg: **8,3 Valeria Bufanu** VI; 800 m: **2:06,0 Ileana Silai** III; lungime: 6,53 m **Viorica Viscopoleanu** III; greutate: 16,86 m **Ana Sălăgean**) VIII.

Și acum cîteva chestiuni de ordin statistic:

● RECORDURI DOBORÎTE: 115 (seniori — 56, juniori I — 30, juniori II — 29)

● PRODUCȚIA CLUBURILOR: **recorduri**: S.S.A. Buc. 23, Steaua Buc. 21, C.S.M. Cluj și C.S.S. Buc. cîte 8, Rapid Buc. 6, Lic. N. Bălcescu, Politehnica Timișoara, Dinamo Buc. cîte 5, C.A.U. Buc., C.A. Roman, Lic. 4 Timișoara și Lic. 35 Buc. cîte 3 etc; la titluri **campioni de sală**: Steaua și S.S.A. cîte 5, Rapid 3, C.A.U., Dinamo, C.S.S., Petrolul Ploiești și Lic. 35 cîte 2 etc.

● Randamentul antrenorilor, prin prizma rezultatelor elevilor: **recorduri**: Ion Söter 11, Georgeta Mușat 10, Gh. Fodoreanu 8, Eveline Ghimpu, V. Dumitrescu și Gh. Biro cîte 5; **titluri**: Söter 3, Ghimpu, Fodoreanu, V. Cîncă, X. Boboc, A. Naghi, D. Serafim, I. Titiniuc cîte 2 etc.

● În toate probele concursurilor de sală, fără excepție, au fost înregistrate medii ale celor mai bune 5 și 10 rezultate superioare celor din anii trecuți, ceea ce ne face să așteptăm cu mult interes desfășurarea competițiilor în aer liber și asaltul normelor de participare la Jocurile Olimpice.

● Dintre sutele de juniori ai anului 1971 s-au impus prin evoluții bune cîteva veritabile talente: **Sandu Mitrofan, Marian Chira, Anton Cornel, Marin Iordan, Roxana Vulescu** etc.

VOLEI

După turneul final masculin
BLOCAJUL — ELEMENT HOTĂRÎTOR

Prin urmare, Steaua și-a păstrat titlul de campioană. Și l-a apărat cu mai mult succes ca oricînd, cu ambiție și o voință colectivă admirabile, cu prețul trudei și al sacrificiilor pe care jucătorii săi le-au făcut pe parcursul întregului campionat. Fără îndoială, această echipă poate fi luată ca exemplu de seriozitate, dăruire, spirit colectiv, omogenitate și putere de luptă. Cu atît mai mare este meritul învingătorilor, cu cît Steaua dispune de puține vîrfuri valorice, de puțini jucători de talie internațională. Este adevărat că foștilor și proaspeților campioni conjuncturile le-au fost favorabile. Dispunînd de un lot de jucători apropiați ca valoare, mai larg decît principala adversară, Dinamo București, care are numai 6—7 pe care se poate bizui (în majoritate tineri, dar cu reale perspective), Steaua a abordat disputa cu un avantaj evident. De asemenea, celelalte două participante la turneul final, Politehnica și Rapid (gălățenii în prima parte, iar feroviarii în ambele) nu au constituit adversare în stare să zdruncine poziția liderului.

Sub aspectul calității voleiului oferit de finaliste, turneul de la Sibiu s-a remarcat prin partide mai atractive, în care preocuparea a fost îndreptată evident către realizarea spectacolului. Evoluînd degajat, echipele au reușit să dea culoare jocurilor susținute. În timp ce la Brașov, cu excepția partidelor din ultima zi și în special, a celei dintre Dinamo și Steaua, care s-a ridicat deasupra tuturor, s-a constatat o oarecare apatie ce nu a putut fi tulburată decît de asaltul remarcabil și spectaculos dat de gălățeni locului 3 (ocupat pînă în ultima zi de giuleșteni).

Finalele au relevat mai pregnant ca oricînd ascensiunea tineretului. Oros, Dumănoiu, Codoi, (Dinamo), Duduciuc, Enescu (Steaua), Stere Păduraru, Dragoș Popescu (Politehnica), Penciulescu, Mocuța (Rapid) au avut evoluții superioare celor arătate pînă acum. Se observă, însă, că procedeele la îndemîna lor sînt încă reduse ca număr, iar mobilitatea în joc nu este suficientă. Totodată, am remarcat pregătirea superioară a unora dintre jucătorii consacrați: Udișteanu, Manu Popa (Politehnica), Crețu, Cristiani, Stamate, Bartha, Porosnicu (Steaua), Tîrlici, Vraniță, Stoian (Dinamo). Schreiber, care a jucat accidentat, a demonstrat calitățile sale și în aceste condiții. Este adevărat că unii dintre cei enumerați au avut uneori și comportări mai puțin convingătoare, însă au dominat evoluțiile bune.

Cel mai semnificativ aspect al acestui turneu a fost randamentul blocajului ca armă de atac. Victoriile și ascensiunea în clasament a gălățenilor au fost o urmare directă a eficacității apărării la fileu. De altfel, acest lucru se observă cu destulă pregnanță și în întîlnirile internaționale. Blocajul este de cele mai multe ori acela care aduce puncte și contribuie în mare măsură la stabilirea rezultatelor. Între finaliste, un blocaj foarte bun au avut echipele Politehnica și Dinamo.

O altă concluzie care s-a desprins în urma turneului este necesitatea sporirii taliei la unele echipe (Steaua și Rapid). Campionii, de pildă, ar fi redutabili și pe plan internațional dacă, alături de coeziunea perfectă la care au ajuns, ar beneficia și de niște trăgători înalți și valoroși, care să rezolve cu un grad sporit de eficacitate atacurile. Ca să nu mai vorbim de faptul că în acest fel ar crește și eficacitatea blocajului. Același lucru îl lipsește Rapidului, echipă care a demonstrat că se descurcă mai greu în fața unor blocaje înalte.

Totodată am remarcat că, în cazul meciurilor cu oarecare miză, finalistele abandonează ideea jocului combinativ (sau o adoptă sporadic), deși această manieră pare să fie mult mai potrivită și mai eficace în jocul voleibaliștilor români.

În încheiere, am vrea să subliniem faptul că turneul final a beneficiat de arbitraje foarte bune care au contribuit la ridicarea nivelului jocurilor.

Aurelian BREBEANU

ȘAH

ELECTRONICA A TRECUT ÎN FRUNTE

CLUJ, 9 (prin telefon). În runda a treia a campionatului național de șah pe echipe, cel mai important meci s-a desfășurat între Constructorul București și C.P.M.B. După partide viu disputate, întîlnirea s-a încheiat la egalitate: 3½—3½. **Alexandra Nicolau** (Constructorul) s-a salvat dintr-o poziție care părea pierdută, remizînd cu... ajutorul adversarei sale **Elena Răducanu**. Alte rezultate: Electronica — Crișul 4—3, Universitatea — Medicina Iași 4—3, Medicina Timișoara — Mureșul 4½—1½ (1), Petrolul Ploiești — C.S.M. Cluj 3½—2½ (1).

În clasament **Electronica** a trecut în frunte cu 6 p, urmată de Petrolul — 4 (1) p, Constructorul — 4 p, C.S.M. Cluj — 3 (1) p, C.P.M.B. și Medicina Timișoara — 3 p. etc.

S. SAMARIAN

GIMNASTICĂ

ÎNTRECEREA Nr. 1 A ȘCOLARILOR

Azi începe Campionatul republican de gimnastică al școlilor sportive și liceelor cu program de educație fizică, rezervat categoriilor II, I și maeștrilor. Băieții se vor întrece, începînd de la ora 9, în sala de la Șirandul Tineretului, iar fetele în sala Bazei sportive nr. 2 a Ministerului Învățămîntului (Liceul I. L. Caragiale din Calea Dorobanți).

La ediția din acest an a competiției și-au anunțat participarea 161 gimnaști (71 băieți și 90 fete) de la liceele cu program sportiv din Timișoara și Galați, precum și de la liceul Nicolae Bălcescu Cluj, de la școlile sportive Satu Mare, Reșița, Petroșani, Sibiu, Tg. Mureș și altele. La categoriile a II-a, I și maestre se vor desfășura exerciții la paralele inegale, bîrnă, sol și sărituri, iar la băieți (categoria a III-a, candidați maeștri și maeștri) exerciții la sol, cal, inele, paralele, bară și sărituri.

Ministerul Învățămîntului va oferi premii constînd în materiale sportive, precum și medalii și tricouri de campioni. Primilor clasați la fiecare categorie li se vor oferi cupe de către Consiliul Național pentru Educație Fizică și Sport.

I. G.

BASCHET

DERBYUL POLITEHNICA-RAPID, DECISIV PENTRU TITLU

Tradiționalul derby feminin de baschet Politehnica București — Rapid are și de astădată (cum a avut, de altfel, întotdeauna în ultimii ani) un caracter decisiv. Avînd un avans de două victorii față de rapidiste, actualele campioane se vor putea considera deținătoare, în continuare, ale trofeului în ipoteza că vor realiza victoria în partida de mîine. Un succes al feroviarelor le-ar aduce, însă, pe acestea la numai un punct diferență de Politehnica și va face ca meciul din turneul final să hotărască cîștigătoarea campionatului.

În aceste condiții, întrecerea de mîine (sala Floreasca, ora 18,15) este așteptată cu viu interes.

În rest, etapa a XXV-a a diviziei A programează jocurile: **Constructorul București — Sănătatea Satu Mare, I.E.F.S. — A. S. Armata Cluj, Voința București — Mureșul Tg. Mureș și Voința Brașov — Crișul Oradea.**

ECHIPELE LICEULUI Nr. 35 BUCUREȘTI, CAMPIOANE ȘCOLARE ȘI DE JUNIORI

În ultima zi a campionatelor școlare și de juniori, din sala Școlii sportive din Sibiu, au fost înregistrate următoarele rezultate: **băieți**: Lic. nr. 35 Buc. — Șc. sp. Cluj 63—62 (29—27), Farul Constanța — Șc. sp. Satu Mare 76—72 (35—31); **fete**: Șc. sp. Satu Mare — Metalul Salonta 53—45 (22—24), Lic. nr. 35 Buc. — Șc. sp. Cluj 63—36 (31—17).

În urma acestor rezultate, clasamentele finale se prezintă astfel: **băieți**: 1. LICEUL NR. 35 BUCUREȘTI — campioană națională, 2. Șc. sportivă Cluj, 3. Farul Constanța, 4. Șc. sportivă Satu Mare; **fete**: 1. LICEUL nr. 35 BUCUREȘTI — campioană națională, 2. Șc. sportivă Cluj, 3. Șc. sportivă Satu Mare, 4. Metalul Salonta.

AUTOMOBILISM

RALIUL IAȘULUI

Simbătă și duminică se va disputa al treilea raliu al sezonului, organizat de filiala A.C.R. Iași, la startul căruia vor fi prezente peste 20 de echipaje. Începătorii vor parcurge 465 km, pe traseul: Iași (simbătă ora 15,45), Bleșca (17,38), Bacău (18.38), Piatra Neamț (19,44), Gura Largului, Tg. Neamț (22,09), Iași (Piața Unirii 0,15). Avansații au de parcurs 802 km pe traseul Iași (17), Bleșca (18,46), Bacău (19,40), Piatra Neamț (20,36), Gura Largului, Tg. Neamț (22,37), Suceava (23,47), Cîmpulung Moldovenesc (0,57), Moldovița, Suceava (3,22), Tg. Frumos, Iași (5,55). În afara probelor speciale (curse de viteză în coastă) de pe parcurs (Birnova și Bleșca pentru începători, Birnova, Bleșca și Obcina Feredeului pentru avansați), duminică dimineață avansații vor mai efectua o probă specială pe șoseaua Bucium, iar începătorii și avansații o probă de îndemînare în centrul orașului Iași.

handbal

AZI ȘI MÎINE MECIUL DINAMO-S. V. REGENSBURG

Simbătă, de la ora 16,30, și duminică, de la ora 11, terenul Dinamo din Capitală va găzdui întîlnirea internațională de handbal masculin dintre formațiile Dinamo București și S.V. Regensburg (care activează în prima ligă a campionatului vest-german).

Cu ocazia partidei de duminică, va avea loc și premierea, de către clubul Dinamo, a maestrului emerit al sportului Mihai Redl, care va apăra — cu acest prilej — pentru ultima dată buturile echipei sale!

Semicentenarul noilor destine

(Urmare din pag. 1)

mite (...), intensificarea propagandei sportive în rîndurile muncitorilor, întărirea grupărilor existente și crearea de noi grupări". **)

În scurt timp, numeroase grupări din **Bîrlad, Brăila, București, Constanța, Craiova, Fălticeni, Galați, Huși, Iași, Mediaș, Piatra Neamț, Ploiești, Rm. Vîlcea, Sibiu, Turnu Severin** etc., au adoptat acest statut, iar altele și-au însușit principiile acestuia în desfășurarea propriei activități, crezîndu-se astfel pe lîngă grupările membre și un cerc larg de cluburi și societăți sportive simpatizante.

Data de 10 noiembrie 1922 marchează un moment deosebit de important din istoria mișcării sportive muncitorești din țara noastră. În acea zi, a avut loc **„în sala sindicatelor din str. Academiei, adunarea generală a (grupării) „Prietenii Naturii din Capitală"**. După ce **„vechiul comitet a făcut darea de seamă morală și materială (...) s-au ales două comitete: unul pentru București și un Comitet Central provizoriu pentru toată țara, care va funcționa pînă la convocarea unei conferințe cu toți delegații din provincie unde se va vota noul statut și (...) se va alege Comitetul Central permanent"** („Dimineața" din 24 noiembrie 1922). Din cele două comitete făceau parte numeroși activiști sportivi, cunoscuți ca vechi militanți pentru organizarea mișcării sportive muncitorești ca: **Odisie Pîrvulescu**, secretar general al Comitetului grupării din București (devenit în iunie 1945 președinte al Comisiei centrale sportive din cadrul C.G.M., iar în martie 1946 secretar general al Organizației Sportului Popular), **Spiridon Calu** și alții.

Întrarea în vigoare a statutului din 1 septembrie 1921 și constituirea Comitetului Central provizoriu la 10 noiembrie 1922 au permis trecerea spre o activitate organizată, centralizată, unitară față de oficialitatea sportivă a epocii care tindea să atragă prin sport tineretul pe calea conștiunii a șovinismului și militarismului. Deși Federația Societăților Sportive din România a împiedicat afilierea multora din grupările sportive ale PRIETENILOR NATURII, iar organele de represiune ale statului burghezo-moșiereso au arestat numeroși activiști ai acestora — luînd totodată măsuri pentru închiderea unor sedii — mișcarea sportivă muncitorească a continuat, totuși, să se dezvolte pe întreg cuprinsul țării. **Acest fapt a făcut posibilă** — în ciuda samavolniciilor — **organizarea și desfășurarea** între 7—8 ianuarie 1924 a **CONFERINȚEI PE ȚARĂ A GRUPĂRILOR „PRIETENII NATURII"**, prilej de amplă manifestare a forței și unității mișcării sportive muncitorești, aflată sub permanenta îndrumare și conducere a Partidului Comunist din România.

*) N.G. MUNTEANU și S. GROSMAN: „PRIETENII NATURII", ORGANIZAȚIE CULTURAL-SPORTIVĂ MUNCITOREASCĂ", în „Analele Institutului de Istorie a Partidului, de pe lîngă C.C. al P.M.R.", nr. 6/ 1963.

) **Documente din istoria partidului comunist și a mișcării muncitorești revoluționare din România, mai 1921 — august 1924", Editura politică, București 1970 (pag. 32).

CONCURS DE FOTOGRAFII DOTAT CU PREMII

Reamintim că în cinstea celei de a 50-a aniversări a Partidului Comunist Român, Secția de propagandă a C.N.E.F.S. și revista SPORT organizează un concurs de fotografii artistice cu subiect sportiv, deschis tuturor fotografilor profesioniști și amatori.

Fotografiile vor înfățișa aspecte interesante din activitatea sportivă de masă și de performanță, viața sportivă din întreprinderi, școli, universități și de la sate, construcții sportive, portrete de sportivi și antrenori fruntași, aspecte spectaculoase din desfășurarea competițiilor sportive etc.

Se primesc fotografii alb-negru, la dimensiunile de 24 x 30 sau 30 x 40 cm. însoțite de clișeul negativ.

Concursul este dotat cu următoarele premii:

PREMIUL I	**1.700 lei**
PREMIUL II	**1.300 lei**
PREMIUL III	**1.000 lei**
5 MENȚIUNI a	**500 lei**

Fotografiile purtînd un motto vor fi trimise pînă la data de 1 mai a.c. pe adresa **Consiliului Național pentru Educație Fizică și Sport** (str. Vasile Conta 16 — București, sectorul I) cu mențiunea **„PENTRU CONCURSUL DE FOTOGRAFII SPORTIVE"**.

Cele mai bune fotografii selecționate de juriu vor forma obiectul unei expoziții pe această temă și vor fi publicate în revista „Sport" și în lucrările ce se editează pentru Jocurile Olimpice din 1972.

LA START — ETAPA A XX-a

FOTBAL

● Meciul Progresul—Farul se dispută azi pe stadionul Republicii (de la ora 16,30) ● Aradul găzduiește derbyul etapei: U.T.A.—Rapid ● La Cluj, un meci cu implicații în zona retrogradării ● Univ. Craiova, fără Oblemenco! ● Urmările lipsei de sportivitate: două jocuri se dispută pe terenuri neutre

UNDE MERGEM?

SÎMBĂTĂ

FOTBAL: Stadionul Republicii, ora 14,30: Progresul — Farul (tineret-rezerve); ora 16,30: Progresul — Farul (divizia A); **Stadionul Metalul**, ora 16,30: Metalul București — F.C. Galați (divizia B).

GIMNASTICĂ: Sala de la strandul Tineretului (băieți) și sala Bazei sportive nr. 2 (fete), de la orele 9—13 și 15,30—18,30: campionatul republican al școlilor sportive și liceelor cu program de educație fizică.

HANDBAL: Teren Dinamo, de la ora 16,30: Dinamo București — S.V. Regensburg (R.F. a Germaniei); sala Floreasca, de la orele 9—13: „Cupa orașelor".

NATAȚIE: Bazinul Floreasca, de la ora 12 și 17: concursul republican de primăvară.

POLO: Bazinul Floreasca, de la ora 18,30: „Cupa Semicentenarului" (Rapid — Progresul, Dinamo — I.E.F.S.).

POPICE: Arena Voința, de la ora 14: întîlnirea internațională dintre echipele feminine și masculine ale României și R.D. Germane.

TENIS: Terenul Centrului de antrenament nr. 2, de la orele 8 și 15: primul concurs în aer liber dotat cu „Cupa Semicentenarului".

TIR: Poligonul Dinamo, de la ora 9: întrecerile „Cupei Dinamo", probele de armă liberă calibru redus 3 x 40 f și pistol liber.

DUMINICĂ

BASCHET: Sala Constructorul, de la ora 9.30: Voința Bue. — Mureșul (f.A). Constructorul — Sănătatea Satu Mare (f.A); Sala Floreasca, de la ora 17: I.E.F.S. — A.S.A. Cluj (f.A), Politehnica — Rapid (f.A).

CĂLĂRIE: Baza hipică din calea Plevnei, de la ora 9: concurs de obstacole.

CICLISM: Circuitul din str. Maior Coravu, ora 10.45: prima etapă a „Cupei F.R.C.".

FOTBAL: Stadionul Dinamo (teren 11), ora 12,30: Dinamo — C.F.R. Timișoara (tineret-rezerve); ora 16,30: Dinamo — C.F.R. Timișoara (divizia A).

GIMNASTICĂ: Sala de la strandul Tineretului (băieți) și sala Bazei sportive nr. 2 (fete), de la orele 9—13 și 15,30—18,30: campionatul republican al școlilor sportive și liceelor cu program de educație fizică.

HANDBAL: Teren Dinamo, ora 11: Dinamo București — S.V. Regensburg (R.F. a Germaniei); Sala Floreasca, de la ora 9 și 13: „Cupa orașelor".

MOTO: Complexul sportiv Metalul (Fantelimon, capătul tramvaiului 14), de la ora 10: prima etapă a campionatului național de motocros.

NATAȚIE: Bazinul Floreasca, de la ora 12 și 17: concursul republican de primăvară.

POLO: Bazinul Floreasca, de la ora 11.30: „Cupa Semicentenarului" (Progresul — I.E.F.S., Dinamo — Rapid).

POPICE: Arena Voința, de la ora 7: întîlnirea internațională România — R.D. Germană, turneu individual.

RUGBY: Stadionul Dinamo, ora 14,45: România — Italia.

SCRIMĂ: Sala Floreasca II, de la ora 8,30: concurs de floretă (juniori).

TENIS: Terenul Centrului de antrenament nr. 2, de la orele 8 și 15: primul concurs în aer liber dotat cu „Cupa Semicentenarului".

TIR: Poligonul Dinamo, de la ora 8,30: întrecerile „Cupei Dinamo", probele de pistol calibru mare și armă standard 3 x 20 f.

U.T.A. — RAPID

INCERTĂ FOLOSIREA LUI DOMIDE...

Textiliștii consideră meciul cu Rapid ca fiind cel mai important joc din retur. Pentru aceasta, ei s-au pregătit temeinic în cursul săptămînii, iar joi au susținut un meci de verificare cu propria formație de tineret. Singurul semn de întrebare îl constituie Domide. Va putea juca? Iată formația preconizată pentru duminică: **Gornea — Birău, Lereter, Pojoni, Popovici, Petescu, Domide (Calinin), Broșovschi, Axente, Kun II, Florian Dumitrescu (Sima).**

Ștefan IACOB, coresp.

FĂRĂ NĂSTURESCU ȘI ANGELESCU!

Deoarece foarte mulți titulari au fost selecționați în diversele loturi naționale, la Rapid s-a lucrat mai mult individual în această săptămînă. Vineri, după reunirea întregului lot, a avut loc un joc-școală, în care seniorii au avut ca sparring-partner echipa de tineret. După cîte se pare, în partida cu U.T.A. nu vor putea fi utilizați, datorită accidentărilor, Năsturescu și Angelescu.

Iată formația probabilă: **Răducanu — Pop, Lupescu, Dan, Ștefan. Dinu, Dumitru, Petreanu, Marin Stelian, Neagu, Codreanu.**

Aurel PĂPĂDIE

DUMITRU: Ești omul meu! Îmi place să joc împotriva înaintașilor cu „stofă"!

UNIV. CRAIOVA - PETROLUL

COIDUM: Încerc cu PETROL! Ori se curăță, ori se-ntinde!

CRAIOVENII ÎN RECUNOAȘTERE LA SLATINA

Studenții craioveni au susținut joi un meci de verificare pe stadionul din Slatina (unde vor juca duminică cu Petrolul), întîlnind echipa locală, Gloria, din divizia C. Meciul s-a încheiat cu un rezultat de egalitate: 1—1. Golul universitarilor a fost înscris de către Dașcu care, duminică, îl va înlocui pe Oblemenco (bolnav). Dar iată formația probabilă: **Pîlcă — Niculescu, Deselnicu, Bitlan, Velea, Strîmbeanu, Ivan, Martinovici, Dașcu, Bălan, Neagu.**

St. GURGUI-coresp.

CRÎNGAȘU ȘI CIUCU — TITULARI

Joi la Ploiești, Petrolul — Petrolistul Boldești (divizia C) 3—1 (2—0), prin golurile înscrise de Ciucu, Moraru și Bădin. În acest meci n-au evoluat Mocanu (plecat în Berlinul occidental) și Dincuță (care a acuzat o ușoară întindere).

Scurtul dialog purtat ieri cu antrenorul Cernăianu a relevat ambiția ploieșteană de a depăși perioada critică manifestată în ultimele jocuri și speranța de a „exploata" terenul neutru din Slatina.

Formația care va începe meciul: **M. Ionescu — Gruber, Bădin, Mocanu, N. Ionescu, Crîngașu, Moraru, Grozea, Dincuță, Ciupitu, Ciucu.**

V. ALBU, coresp.

PROGRESUL — FARUL

REÎNTRĂ ZAMFIR ȘI DUMBRAVĂ

În strada dr. Staicovici, săptămîna aceasta au avut loc două jocuri de verificare cu S. N. Oltenița (3—1), și cu propria echipă de tineret (4—1), care au scos în relief pofta de gol a înaintașilor, „promovați" la capitolul „străpungerea apărării aglomerate".

După antrenament, antrenorii P. Moldoveanu și L. Colceriu ne-au comunicat că singurele modificări față de formația care a evoluat duminică sînt legate de reintrarea portarului Zamfir și înlocuirea lui V. Popescu (accidentat) cu Dumbravă. Iată formația probabilă: **Zamfir — Dumbravă, Măndoiu, Grama, Ad. Constantinescu, Tănăsescu, Beldeanu, I. Sandu, Raksi, Năstase, Matei.**

Florin SANDU

MĂNDOIU: Ce bine e cînd te înalți măcar cu o.. treaptă!

NIMIC NOU LA FARUL

Pentru că joacă astăzi, constănțenii au făcut în această săptămînă doar trei antrenamente, dintre care două au fost, de fapt, jocuri-școală. Toți jucătorii sînt apți de joc și dornici să presteze un fotbal de calitate, pentru a șterge impresia lăsată la București în meciul cu Steaua. Constănțenii vin la București hotărîți să cucerească cel puțin un punct. Formația probabilă: **Constantin (Popa) — Stoica, Antonescu, N. Constantinescu, Ghîrcă, Tănase, Badea, Ologu, Tufan, Caraman, Kallo.**

C. POPA, coresp.

STEAGUL ROȘU - „U" CLUJ

DIN DEPLASARE... ÎN DEPLASARE!

Reîntorși din deplasarea de la Timișoara, brașovenii s-au pregătit în această săptămînă tot în... deplasare. Întrucît terenul din Brașov este suspendat, ei au jucat joi pe terenul din Odorheiu Secuiesc (1—1 cu Lemnarul), locul unde vor disputa mîine partida cu Universitatea Cluj. De pedeapsa stegarilor vor beneficia, așadar, spectatorii din Odorheiu Secuiesc, care vor fi pentru prima dată gazdele unui joc de divizia A.

Iată și formația preconizată: **Adamache — Ivăncescu, Jenei, Olteanu, Rusu, Cadar, Balint, Ghergheli, Florescu, Dumitriu II, Györfy.**

C. GRUIA, coresp.

FORMAȚIA STANDARD

Miercuri, la Tg. Mureș, universitarii clujeni — cu o formație din care au lipsit Anca, Crețu, Munteanu și Solomon — au învins cu 1—0 pe A.S.A. (autorul golului — Mureșan — min. 88), la capătul unui meci disputat.

Antrenorul Sepci — obligat de împrejurări — a utilizat următorul „11" întinerit:

V. STĂNESCU: ANCA, hai mai iute cu încărcătura!

Moldovan — Poraczki, Pexa, Sudi, Mihăilă, Mureșan, Stincel, Uifăleanu, Barbu, Adam (min. 46 **Coca**), **D. Mocanu** (min. 88 **S. Mocanu**).

Pentru mîine, însă, se anunță formația de bază.

V-AȚI DEPUS BULETINELE LA PRONOSPORT?

În rîndul partidelor incluse în programul concursului Pronosport de mîine, figurează meciuri echilibrate și atractive care fac concursul și mai interesant.

Jucătorii la Pronosport vor avea nevoie de multă inspirație pentru indicarea pronosticurilor. Nu le rămîne decît să-și depună buletinele, astăzi fiind ULTIMA ZI și să aștepte... rezultatele.

Publicăm din vreme programul concursului Pronosport nr. 16 de duminică 18 aprilie 1971: I: Bologna — Roma; II: Cagliari — Catania; III: Juventus — Internazionale; IV: Lazio — Fiorentina; V: Milan — Torino; VI: Sampdoria — Foggia; VII: Varese — Lanerossi; VIII: Verona — Napoli; IX: C.F.R. Pașcani — Progresul Brăila; X: Șantierul Naval Oltenița — Dunărea Giurgiu; XI: Ceahlăul — A. S. Armata Tg. Mureș; XII: Gloria Bistrița — C.S.M. Sibiu; XIII: Gaz metan — Minerul Anina.

LOTO

NUMERELE EXTRASE LA TRAGEREA SPECIALĂ A PRIMĂVERII DIN 9 APRILIE 1971:

Extragerea I: 30 2 6 61 37 13 85 14 35
Extragerea a II-a: 67 24 88 71 17 60 34
Extragerea a III-a: 39 55 19 52 69 85
Extragerea a IV-a: 12 39 66 2 84 41
Extragerea a V-a: 6 73 26 31 23 52 66 29

Fond de premii provizoriu: 2 908 954 lei.

Plata premiilor va începe în Capitală de la 21 aprilie a.c., pînă la 24 mai; în țară, de la 24 aprilie a.c., pînă la 4 mai 1971 inclusiv.

Rubrică redactată de LOTO-PRONOSPORT

Avancronica nr. 20

Din nou, o etapă „fierbinte" în divizia A. De la reluarea campionatului (acest campionat atît de disputat), avem de-a face numai cu etape fierbinți, cu meciuri care pun față în față candidate la titlul de campioană (și cîte candidate!) sau formații ce luptă din răsputeri să scape de zona retrogradării.

U.T.A. — RAPID. Aradul găzduiește derbyul etapei, una din partidele cheie ale acestui retur. Ce va fi? Rapidistul Pop speră să nu piardă pe terenul lui Domide, în timp ce Broșovschi declară că ai lui vor cîștiga. Cert este un lucru: cine va reuși să treacă cu bine acest hop atît de mare, își depune în mod serios candidatura la titlu. Un pronostic? O aventură...

STEAGUL ROȘU — „U" CLUJ. Un meci de mijloc, fără gazde. De data aceasta pentru brașoveni meciul de acasă înseamnă... Odorheiu Secuiesc. Așadar, ar fi ca un meci de Cupă, cu teren neutru, cu șanse egale. Parcă, totuși, am înclina să-i vedem pe brașoveni învingători. Dar, ne-am adus aminte de accidentul cu Progresul și ne abținem. Stegarii sînt prea zgîrciți cu golurile, chiar la Brașov.

PROGRESUL — FARUL. După ultimele rezultate, lucrurile par a fi mai simple: cîștigă Progresul, pe care nici liderul nu l-a putut stopa. Peniță Moldoveanu, însă, ne spunea că e greu. Și-a amintit de jocul închis practicat de constănțeni în partida cu Steaua. Oricum, în afară de 1 și X nu vedem altă variantă, deși am auzit că Robert Cosmoc a declarat că vrea să cîștige la București.

UNIV. CRAIOVA — PETROLUL. O altă partidă în care gazdele trebuie să-și facă și ele valizele. La Slatina, întrezărim un meci deschis (cu condiția ca Petrolul să nu mai apară pe teren cu patru mijlocași de meserie, trimiși să alerge după un chinuit 0—0), al cărui rezultat depinde în mare măsură de jocul liniilor ofensive, ambele sub nivelul apărărilor.

POLITEHNICA — F.C. ARGEȘ. Pare a fi primul meci cu 1 selist. Dacă nu va fi așa, șansele lui Gil Mărdărescu la titlu, pe care a declarat de atîtea ori că-l atacă, vor fi serios diminuate. Rămîne de văzut însă cine-l va păzi pe Dobrin, aflat în mare formă, capabil să decidă singur un rezultat. A declarat-o chiar băcăuanul Dembrovschi.

DINAMO — C.F.R. TIMIȘOARA. Prima „escală" a lui Tache Macri la București, în calitate de antrenor divizionar A. Examenul e, însă, prea greu pentru elevii săi, mai ales că întîlnesc un adversar venit după un neașteptat duș rece. Cît ar fi fotbalul de... fotbal, e imposibil de crezut că pe stadionul din șos. Ștefan cel Mare s-ar putea repeta figura de duminica trecută.

C.F.R. CLUJ — JIUL. Meciul „marilor speranțe", partidă de care depinde în bună măsură soarta celor două echipe. Cine va pierde puncte și de data aceasta, nu va avea liniște pînă la sfîrșitul campionatului. S-ar putea ca învinsul de la Cluj să preia duminică seara locul 15. În această situație precară, feroviarii au avantajul terenului și... șansa la victorie.

SPORT CLUB — STEAUA. Aici deocamdată nimeni nu vizează titlul, nimeni nu arde sau dispară. Cele două combatante țintesc punctele (Sport club două, Steaua măcar unul), pentru un loc mai bun în clasament. Gazdele sînt neînvinse pe teren propriu, iar Steaua deține o formă bună. Se anunță un meci interesant, atractiv, dar greu pentru un pronosportist.

Constantin ALEXE

Iată cum arată clasamentul înaintea jocurilor de azi și de mîine

1. RAPID	19	8	9	2	21—11	25
2. Dinamo	19	9	6	4	32—16	24
3. U.T.A.	19	10	3	6	28—18	23
4. Petrolul	19	9	4	6	23—20	22
5. Farul	19	9	4	6	29—28	22
6. Steaua	19	7	7	5	25—21	21
7. Steagul roșu	19	8	5	6	14—14	21
8. Politehnica	19	8	4	7	30—26	20
9. Univ. Craiova	19	8	4	7	16—16	20
10. F. C. Argeș	19	6	6	7	26—27	18
11. „U" Cluj	19	7	3	9	19—20	17
12. Sport Club Bacău	19	8	1	10	25—27	17
13. Jiul	19	7	1	11	17—24	15
14. C.F.R. Cluj	19	6	3	10	23—34	15
15. Progresul	19	5	4	10	16—23	14
16. C.F.R. Timișoara	19	4	2	13	11—30	10

DINAMO - C.F.R. TIMIȘOARA

BOTH SAU SĂLCEANU?

Pînă joi, antrenorii dinamoviști au lucrat doar cu... patru titulari, pentru că ceilalți se aflau în cele trei loturi reprezentative, care în cursul acestei săptămîni au susținut meciuri de verificare. De ieri, lotul s-a reunit la Săftica, unde a susținut un meci de scurtă durată cu echipa de juniori, joc în care accentul s-a pus pe exersarea unor scheme tactice. Pentru partida de mîine, este posibilă folosirea lui Both în linia de atac de la începutul meciului.

CONSTANTINESCU: De cînd cu Progresul, chiar și vîrful cozii mi se pare... cap!

Iată „11"-le probabil: **Constantinescu — Ștefan, Nunweiller III, Stoenescu, Deleanu, Dinu, Nunweiller VI, Moldovan, Both (Sălceanu), Dumitrache, Lucescu.**

Pavel PEANĂ

UN NUME NOU: VOLARU!

În această săptămînă, feroviarii au avut 5 antrenamente și un joc-școală, în compania echipei Recolta Merău (campionatul județean). Scor: 6—0 (3—0); au înscris: Seceleanu (2), Panici (2), Regep și Periat. Antrenorii Macri și Ionescu au unele dificultăți determinate de o serie de indisponibilități: Floareș, Chimiuc și Regep, din care doar ultimii doi se pare că sînt recuperabili.

Iată și formația probabilă: **Corec — Pîrvu, Mehedinți, Bodrojan, Bocșa, Seceleanu, Chimiuc** sau **Volaru** (un nume nou pentru divizia A!), **Periat, Regep, Bojin, Panici.**

P. ARCAN, coresp.

C.F.R. CLUJ — JIUL

ÎN SFÎRȘIT, LOTUL E COMPLET

Feroviarii clujeni au efectuat antrenamente zilnice. Joi după-amiază, ei au avut ca partener, într-un joc de verificare, formația de tineret, de care au dispus cu scorul de 6—2. La pregătiri au luat parte toți jucătorii, inclusiv Soo, Sorin Bretan, Cojocaru și Mărculescu, care, din cauza unor accidente, au stat, în ultimul timp, mai mult pe tușă.

Formația probabilă: **Mărculescu (Nagel) — Burlacu, Dragomir, F. Lazăr, Roman, Marius Bretan, Cojocaru, Sorin Bretan, Soo, Ionescu, Petrescu.**

DOAR GEORGESCU ESTE INDISPONIBIL

În cadrul pregătirilor pe care le-a efectuat în această săptămînă, Jiul a susținut joi un meci de antrenament cu divizionara C Știința Petroșani, pe care a învins-o cu scorul de 1—0 (0—0), prin golul marcat de Naidin. Deși n-au fost la acest meci, Urmeș și Ion Constantin vor putea juca, după toate probabilitățile, duminică. Georgescu rămîne însă indisponibil pentru mai multă vreme. Așadar, formația care va juca la Cluj va fi: **Stan — M. Popescu, Stocker, Georgevici, Tonca, Urmeș, Sandu, Peronescu, Ion Constantin, Libardi, Naidin.**

Șt. BĂLOI, coresp.

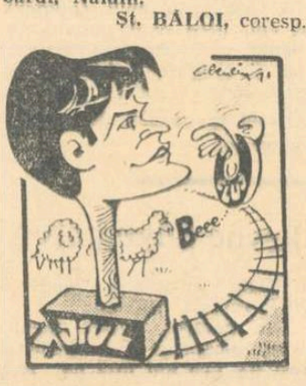

NAIDIN: Cred că oaia asta nu face aluzie la noi...

POLITEHNICA - F. C. ARGEȘ

DOBRIN: Mă confunzi! Eu nu sînt..., gîscă!

6—2 CU NICOLINA

La ultimul joc de verificare, susținut joi cu Nicolina Iași, divizionarii A au avut o primă repriză excelentă, în care au realizat combinații spectaculoase și eficace, încheiate cu numeroase șuturi la poartă. Scorul cu care „Poli" a cîștigat este edificator: 6—2 (5—0), prin golurile marcate de Lupulescu (2), Marica, Moldoveanu, Goliac și Cuperman, respectiv Albu și Ilea.

Formația probabilă: **Iordache — Romilă, Ianul, Stoicescu, Pall, Mărdărescu, Simionaș, Incze IV, Cuperman, Lupulescu, Moldoveanu.**

D. DIACONESCU, coresp.

OLTEANU AȘTEAPTĂ AVIZUL MEDICULUI

La Pitești, antrenamentele din această săptămînă au decurs normal. Joi, divizionarii s-au antrenat „în familie" cu propria echipă de tineret. Simbătă, echipa lui Titus Ozon va pleca spre Iași, unde speră să realizeze un joc la nivelul posibilităților. Singurul semn de întrebare în alcătuirea formației îl ridică Olteanu, accidentat în meciul olimpicilor. Iată cei 11 jucători cu care antrenorii vor începe, probabil, partida: **Nicolescu — Pigulea, Olteanu (Crăciunescu), Vlad, Ivan II, Prepurgel, N. Popescu, Radu, Frățilă, Dobrin, Jercan.**

S.C. BACĂU — STEAUA

BĂLUȚĂ — ÎN CONTINUARE INDISPONIBIL...

Băcăuanii au continuat antrenamentele cu intensitate, în această săptămînă. S-a lucrat foarte mult individual și pe compartimente, după care — joi — Sport club a întîlnit într-un meci de pregătire echipa Ceahlăul P. Neamț. Victoria a revenit divizionarei A cu 5—0 (2—0).

Pentru partida de duminică, Băluță continuă să fie indisponibil, ceea ce îi determină pe antrenori să înceapă meciul cu următoarea formație: **Ghiță — Kiss, Hrițcu, Velicu, Volmer, Vătafu, Dutan, Pană, Dembrovschi, Ene Daniel, Florea.**

S. NENIȚĂ, coresp.

ȘTEFĂNESCU, HĂLMĂGEANU ȘI PROBABIL IORDĂNESCU RĂMÎN PE TUȘĂ

Fotbaliștii de la Steaua și-au continuat pregătirile cu intensitate sporită.

Acum însă, cînd echipa și-a regăsit cadența, și manifestă o bună formă, indisponibilitățile se țin lanț. **Ștefănescu** și **Hălmăgeanu** continuă să fie inapți de joc, ultimul acuzînd și dureri intercostale. Apoi, nu se știe, încă, dacă va putea fi folosit **Iordănescu.** Talentatul atacant a suferit, în meciul cu Rapid, o nouă întindere musculară. Se fac eforturi pentru recuperarea lui. În aceste condiții, formația pentru Bacău ar fi următoarea: **Coman — Sătmăreanu, Ciugarin, Negrea, Cristache, Naom, Vigu, Pantea, Tătaru, Dumitriu III (Iordănescu), Marcu (Dumitriu III, Manea).**

GHIȚĂ: Taci bătrîne, nu mai cobi!

Desene de Al. CLENCIU

SUPĂRARE TARDIVĂ

Am anunțat, în numărul nostru de ieri, întîmpinarea făcută de echipa Farul împotriva delegării arbitrului craiovean O. Comșa, pentru partida pe care constănțenii o susțin astăzi, la București, cu Progresul.

Farul expune o serie de fapte care stau la baza acestei recuzări. Este necesar să precizăm, însă, că, oricare ar fi argumentele formației constănțene, recuzarea este nulă și neavenită, nefiind făcută în termenul acordat tuturor echipelor, adică înainte de începerea campionatului. Farul se referă la lucruri petrecute în... 1968. Ele erau cunoscute, deci, atunci cînd avea deschisă calea recuzării.

Aceasta fiind situația, acțiunea Farului în ajunul meciului mai mult strică, decît drege...

ÎN DIVIZIA B

DISTANȚĂRI SAU APROPIERI?

În divizia secundă se vor disputa mîine mai multe partide interesante.

Dacă liderul seriei I. A. S. Armata Tg. Mureș, care va evolua din nou în fața susporterilor lui, în compania formației S. N. Oltenița, este favoritul întîlnirii, și contează pe cele două puncte, în schimb, una dintre pretendente la șefie, Sportul studențesc București se va deplasa la Brăila, de unde se pleacă rareori cu puncte. În orașul de pe malul Dunării, studenții vor primi replica unei alte formații, respectiv Progresul, angajată în întrecerea pentru promovarea în „A". Cîștigătoarea acestei partide mai poate spera, în cazul unor eșecuri ale actualului lider, să treacă în fruntea clasamentului. Echipele din subsolul clasamentului, în special Metrom și Politehnica Galați, vor încerca mîine să-și refacă punctajul. Șansele par a-i surîde mai mult Politehnicii care va juca pe terenul său (cu Știința Bacău), și mai puțin Metromului care se va deplasa la Pașcani, unde va întîlni pe C.F.R.

În seria a II-a, Crișul Oradea și Politehnica Timișoara, cele două aspirante la un loc în primul eșalon al fotbalului nostru, vor juca în deplasare, la Cugir (cu Metalurgistul) și, respectiv, la Reșița (cu C.S.M.). Orădenii, dacă vor reedita bunele evoluții din ultimul timp, au posibilitatea să plece măcar cu un punct de la Cugir. O sarcină mai dificilă o au studenții, deoarece reșițenii ocupă un loc (14) pe care doresc să-l... paseze altei echipe. După victoria de duminică, Vagonul joacă din nou acasă, de data aceasta cu Olimpia Satu Mare, și speră să mai acumuleze două puncte și în acest fel să micșoreze diferența ce o desparte de locurile ferite de emoțiile retrogradării.

sportul în lume

„CUPA FEDERAȚIEI" LA SCHI SE ANUNȚĂ DEOSEBIT DE PASIONANTĂ

SINAIA 9 (prin telefon, de la trimisul nostru). — Abia sosiți la hotelul Alpin 1400, prima grijă a oaspeților străini participanți la „Cupa Federației" a fost să se informeze despre lungimea pîrtiei, starea și consistența zăpezii, ora startului ș.a.m.d.

Ieri dimineață, foarte devreme, conduși de schiori și antrenori români, ei s-au deplasat să verifice informațiile și să se adapteze traseului inedit de pe muntele Furnica, spectaculos și foarte dificil.

Într-adevăr, zăpada, mai ales către ora prînzului, ajunge o cocă, în care schiurile dacă nu știu să plutească devin submersibile, imposibil de controlat și condus. Pentru acest motiv, și altele, cum ar fi căldura excesivă reflectată ca într-un focar de pereții munților Furnica și Vîrful cu Dor, ora startului va fi mai matinală decît cea tradițională. E preferabil o gheață mai alunecoasă — ce-i drept — dar mai stabilă, decît un cîmp de taluzuri ușor de creat numai după cîțiva concurenți.

Oaspeții, la prima vedere, încercînd porțiuni de pîrtie sau fragmente de slalom ni s-au părut vioi, tehnici și deosebit de siguri. În privința rezultatelor posibile, ei păstrează o rezervă discretă și modestă care are darul... să nu înșele pe nimeni. Va fi o luptă foarte grea. Schiorii noștri au prilejul unor victorii cu rezonanțe de prestigiu, obținute în fața unor schiori foarte bine cotați pe plan european. Noi le dorim din toată inima.

Programul concursurilor este următorul : sîmbătă, de la ora 9,30 : slalom special, pe fața mare a Văii Carp, iar duminică de la ora 10,30 slalom uriaș din vîrful Furnica pînă în firul văii Carpului mic.

Vremea bună, însorită, de o excepțională vizibilitate, este o premisă favorabilă a acestei importante competiții a schiului alpin.

În afara concurenților pe care i-am anunțat, vineri la prînz a sosit la Sinaia și echipa bulgară compusă din : **Ivan Penev, Ghiorghi Ghiorghiev și Sașko Stoikov.**

M. BIRA

La Monte Carlo

Amîndoi românii în semifinale!

Ieri: Năstase învinge pe Crealy, iar Okker pe Iovanovici

Întreruperile cauzate de ploaie continuă să producă întîrzieri în desfășurarea turneului internațional de tenis de la Monte Carlo. Numai două rezultate, înregistrate în întrecerile ce se desfășoară pe terenurile Country-clubului din capitala Principatului Monaco, ne-au parvenit în ultimele 24 de ore. E drept, ele au darul să ne aducă o nouă satisfacție. Amîndoi tenismenii fruntași ai României se află printre cei 4 competitori rămași în cursă, dintre cei peste 200 care luaseră startul la începutul săptămînii, în proba de simplu masculin.

După **Ion Țiriac**, calificat în semifinale, iată-l și pe **Ilie Năstase** alăturîndu-se cuartetului de așa„ în acest prim mare turneu „open" al sezonului în aer liber. La continuarea partidei sale cu profesionistul australian Dick Crealy, jucătorul român a fost nevoit să cedeze un set, al treilea, pentru ca apoi însă să forțeze victoria în cel de-al patrulea, punînd capăt luptei. Rezultat : **Năstase—Crealy 6—3, 6—4, 7—9, 6—2.**

Și ultima partidă din sferturi de finală s-a decis după întrerupere. Capul de serie cu nr. 1, profesionistul olandez **Tom Okker**, a înfrînt rezistența „veteranului" iugoslav **Bora Iovanovici**, dar tot la capătul a patru seturi : 7—5, 6—2, 1—6, 6—4.

Programul semifinalelor cuprinde, conform tabelului de concurs, partidele **Năstase — Taylor** și **Okker—Țiriac.** Doi români, un englez și un olandez își dispută șansele de a intra în finala celei mai importante probe a concursului. Dacă ascensiunea lui Ilie Năstase era așteptată, cea a lui Ion Țiriac poate fi socotită ca o veritabilă performanță. Pe partea sa de tablou au fost eliminați capii de serii Kodes, Stilwell și Chanfreau, iar el însuși a scos din luptă jucători cu veleități, ca francezul Proisy și cehoslovacul Kukal, ultimul învins cu 10—8, 6—0, 8—6 (rezultat ce ne-a parvenit ulterior).

Azi și mîine, la Monte Carlo, urmează să se dispute semifinalele și finalele. Dacă ploaia nu va fi de altă părere...

TOM OKKER

CONTROVERSELE ÎN „CAZUL BELTOISE" CONTINUĂ...

PARIS, 9 (Agerpres). — Suspendarea pe un an a cunoscutului automobilist francez Jean Pierre Beltoise de către Automobil-clubul din Argentina, a provocat diferite luări de poziție. Astfel, Federația internațională de automobilism, în virtutea prevederilor codului sportiv internațional (care prevede ca piloții sancționați să poată face apel prin intermediul forului național), consideră că Beltoise poate fi exceptat de la suspendare. În același timp, federația franceză a anunțat că intenționează să uzeze de acest drept și să redea lui Beltoise licența la 11 aprilie, pentru a putea participa la „Marele premiu al Spaniei", programat în ziua de 18 aprilie la Barcelona.

Din Roma se anunță că forurile sportive italiene au cerut președintelui Comisiei sportive internaționale, Paul Metternich, să furnizeze „informații precise" în legătură cu hotărîrea federației franceze și să ia atitudine înainte ca Beltoise să se poată alinia la startul Marelui premiu de la Barcelona. După cum se știe, Comisia sportivă italiană de automobilism și experții săi au considerat că J. P. Beltoise este vinovat de accidentul care a cauzat moartea concurentului italian Ignazio Giunti.

FINALA C.C.E. LA VOLEI FEMININ

În prima manșă a finalei „Cupei campionilor europeni", la volei feminin, echipa cehoslovacă Tatran Stresovice a întîlnit pe teren propriu formația Dinamo Moscova. Voleibalistele sovietice au terminat învingătoare cu scorul de 3—0 (15—5, 15—3, 15—7). Returul acestei întîlniri se va disputa la 11 aprilie la Moscova.

„TREBUIE ANULATĂ INVITAȚIA RHODESIEI LA J.O."

— declară J. C. GANGA, secretarul Consiliului sportului african

YAOUNDE 9 (Agerpres). — Invitarea Rhodesiei la Jocurile Olimpice de la München a stîrnit puternice proteste în cercurile sportive africane, secretarul general al Consiliului sportului african, **Jean Claude Ganga**, a declarat că în anul 1969, în urma reuniunilor Comitetelor naționale olimpice, de la Dubrovnik, organizațiile sportive africane au cerut să se respecte principiul de a nu fi admise la J.O. țările în care se practică discriminarea rasială. **„Invitația Rhodesiei la Olimpiadă trebuie să fie anulată"** — a declarat J. C. Ganga.

Pe de altă parte, într-o notă a ambasadei R. F. a Germaniei adresată Ministerului de Externe al Camerunului se arată că guvernul R.F.G. regretă împrejurarea prin care Comitetul de organizare a Jocurilor Olimpice de la München a remis unui reprezentant al Comitetului olimpic din Rhodesia invitația de a participa la Olimpiadă. Guvernul vest-german, care, în conformitate cu rezoluția O.N.U., nu recunoaște pașapoartele emise de autoritățile rhodesiene, ignoră cu ce fel de pașaport a putut să ajungă la München secretarul Comitetului olimpic rhodesian, Ossie Plaskitt.

Cu prilejul reuniunii Comitetului internațional olimpic, care va avea loc în luna septembrie la Luxemburg, invitația adresată Rhodesiei va putea fi luată în discuție de forul olimpic suprem, iar guvernul vest-german va stabili dacă intrarea în R. F. a Germaniei a sportivilor rhodesieni în calitate de participanți la J.O. este compatibilă cu rezoluția nr. 253 a Consiliului de Securitate al O.N.U.

ELEFANȚI ÎN CALEA RALIULUI SAFARI

NAIROBI, 9. — Tradiționala cursă automobilistică „Raliul Safari", care se desfășoară pe șoselele Africii răsăritene oferă emoții participanților. Ei au trebuit să facă față unei... turme de elefanți. Iată și primul clasament: 1. R. Altonnen (Finlanda) pe „Datsun"; 2. T. Makinnen (Finlanda) pe „Ford Escort"; 3—4. A. Andersson (Suedia) pe „Porsche" și T. Fall (Anglia) pe „Lancia Fulvia".

ARMAND MASSARD A ÎNCETAT DIN VIAȚĂ

Armand Massard, campion olimpic de scrimă la Anvers (1920), a decedat la Paris, în vîrstă de 86 ani. Din 1933 și pînă în 1967, A. Massard a fost președinte al Comitetului olimpic francez și vicepreședinte al C.I.O.

HANDBALIȘTII ROMÂNI LA A DOUA VICTORIE ÎN „CUPA ȚĂRILOR LATINE"

CASABLANCA, 9 (prin telefon de la trimisul nostru special). Vremea continuă să fie friguroasă aci în nord-vestul Africii, iar dinspre Ocean vin zilnic în asalt nori cenușii, ce-și deșartă încărcătura lichidă asupra orașului. Cei mai supărați de capriciile acestei primăveri sînt, firește, organizatorii celor două competiții internaționale ce se desfășoară acum în acest oraș, pentru că spectatorii continuă să fie — din acest motiv — mai puțin numeroși decît era de așteptat. Totuși, joi seara, aproape 1 000 de iubitori ai sportului au înfruntat cu stoicism rafalele de ploaie și au luat loc în tribunele stadionului CAFC, care urma să găzduiască un interesant cuplaj din cadrul tradiționalei întreceri „Cupa Țărilor Latine" la handbal. Erau programate partidele **România — Maroc** și **Spania — Portugalia**, fiind lesne de înțeles că majoritatea celor prezenți erau foarte curioși să-și vadă tinerii compatrioți în cea mai dificilă confruntare a lor din acest turneu, cea cu reprezentativa României. Interesant în această privință ni se pare faptul că în ediția sa de joi, cotidianul **„Le Petit Marocain"** publica **o amplă avancronică, datorată unui cunoscut comentator sportiv local, Michel Georgey**, care avea următorul titlu : **„Singura ambiție a marocanilor în meciul lor cu românii este să limiteze diferența de scor!"**

Și nu s-ar putea spune că tinerii handbaliști din selecționata țării gazdă nu au încercat din toate puterile acest lucru. Numai că victoria reprezentativei române s-a conturat de la început și a devenit, în final, foarte clară : 10—2 (4—1). Desigur, pe amatorii de handbal din țară îi șochează acest scor minim, frecvent întîlnit în confruntările dintre echipele feminine. Prima explicație a faptului că s-au înscris numai 12 goluri ar fi aceea că echipa marocană a prelungit obositor de mult momentele de posesie a mingii, încercînd să limiteze în acest fel timpul de atac al formației noastre. În al doilea rînd, este necesar să precizăm că handbaliștii români, fiind și puțin presați de timp, s-au grăbit în atac, finalizînd din poziții nu întotdeauna recomandabile. În acest fel, după ce jucătorii marocani au deschis în mod surprinzător scorul (0—1, min. 5) și după ce echipa română a egalat (1—1, min. 5), al treilea gol al meciului a „căzut" abia în min. 16, cînd handbaliștii români au preluat conducerea (2—1). La reluare, lucrurile s-au petrecut aproape la fel ca în primele minute: marocanii au redus din diferență (2—4, min. 31), după care însă reprezentativa țării noastre n-a mai putut fi oprită din cursa spre o victorie netă, golurile curgînd unul după altul în poarta curajoșilor Siraji și Mhiri.

Arbitrii vest-germani **H. Rosmanith și P. Falk** au condus următoarele formații :

ROMÂNIA : Munteanu (Keull) — Comănescu, Popovici (1), Stockl (1), Odaie, Tudosie (1), Chircu (5), Smerea, Roșu (2), Constantinescu, Anton.

MAROC : Siraji (Mhiri) — Rahim, Beiveqri, Blindha, Berrada (1), Thamir, Lochmari, Sbaa, Hsain, Kassabi (1).

În celălalt meci al cuplajului **s-a înregistrat o mare surpriză. Confirmînd comportarea bună din meciul cu Franța, selecționata Portugaliei a învins Spania cu 6—5 (3—3).**

Dan GARLEȘTEANU

Rugbyștii juniori au cedat categoric în fața celor francezi

În „Cupa Națiunilor" F.I.R.A. rugbyștii juniori au susținut meciurile din semifinale. În prima s-au întîlnit echipele **Italiei** și **Spaniei.** După o repriză albă, italienii reușesc să-și adjudece, în cele din urmă, victoria cu 6—3.

Rugbyștii români au avut de întîlnit puternica garnitură a Franței. Partida disputată pe terenul R.U.C. (stabilit în ultima clipă) s-a încheiat cu victoria netă a rugbyștilor francezi, care au cîștigat cu 48—0 (14—0) ! !

Înfrîngerea foarte severă și de proporții cu totul neașteptate, a reflectat totuși decalajul valoric existent între cele două combatante, mai ales a liniilor lor de trei-sferturi. În mare vervă de joc, Franța reușește după numai 8 minute să conducă cu 11-0. Din acest moment, românii au căzut moral, cădere care se accentuează în ultimele 20 de minute, la care se adaugă și cedarea fizică, ceea ce generează numeroase greșeli, facilitînd astfel victoria francezilor. A arbitrat Sacristan (Spania).

Duminică juniorii români vor întîlni echipa Spaniei pentru locurile 3—4.

„CUPA LIBERTADORES" ÎN FAZA SEMIFINALELOR

Cu trei derbyuri, cel din Chile (Union Espanola — Colo Colo 1—1), cel din Peru (Universitario — Sporting Cristal 3—0) și cel din Ecuador (Barcelona — Emelec 3—0) s-a încheiat prima fază a ediției a 12-a din Cupa „Libertadores de America".

Cele cinci echipe calificate pentru turul II al cupei sud-americane intercluburi sînt următoarele: Universitario (Péru), Nacional (Uruguay), Palmeiras (Brazilia), Union Espanola (Chile), Barcelona (Ecuador). La aceste echipe se va adăuga și Estudiantes (Argentina), admisă direct în semifinală pe considerentul că este cîștigătoarea ediției precedente a competiției.

SURPRIZĂ ÎN CUPA R.F.G. LA FOTBAL

În cadrul „sferturilor" de finală ale „Cupei R.F. a Germaniei" la fotbal s-au disputat două partide încheiate cu următoarele rezultate : Fortuna Düsseldorf, care activează în liga a doua, a dispus de fruntașa clasamentului primei ligi Moenchengladbach cu 3—1! Schalke 04 a învins pe Rotweiss Oberhausen cu 1—0.

TV CÎȘTIGĂ MECIUL...

Citim într-o telegramă de presă următorul comunicat: „Reprezentanții federației italiene de fotbal, dr. Aldo Siacchi și dr. Dario Borgogna, împreună cu cei ai RAI-TV *(n.n. radiodifuziunea și televiziunea italiană)*, dr. Willy De Luca, directorul Telejurnalului, și Giorgio Boriani, responsabil al serviciului sportiv, au conferit asupra modalităților de prezentare a fazelor filmate cu încetinitorul, în transmisiile televizate ale meciurilor de campionat. S-a hotărît că asemenea faze pot fi transmise, atunci cînd prezintă acțiunile cele mai interesante, privind desfășurarea jocului și modul de arbitraj".

In aceste scurte rînduri sînt cuprinse rezultatele unor ample tratative, opunînd, cele două foruri. Un veritabil „meci", pe care — iată — îl cîștigă Televiziunea, împotriva diriguitorilor fotbalului peninsular. Aceștia ceruseră să nu se mai transmită faze descompuse (în reluare), în special cele de poartă, prin care (citățm dintr-o declarație anterioară) „...este subminată încrederea în arbitri și are drept rezultat, adeseori, supunerea lor la violențe din partea publicului". Aceasta era teza adversarilor „încetinitorului". Iar argumentele factice nu lipseau. Într-adevăr, cronica sportivă a Italiei a înregistrat în ultimele săptămîni asemenea fapte surprinzătoare, ca demisia președintelui clubului Fiorentina, în semn de protest față de decizia unui arbitru, sau ca aceea a jucătorilor clubului Napoli care au amenințat că vor da în judecată pe arbitrul meciului lor cu Inter, pierdut la scorul de 1—2. Totul, pe baza datelor furnizate de transmisiile micului ecran...

Desigur, pe de altă parte, pare curios că televiziunea, ale cărei merite în propagarea sportului au fost nu o dată prețuite, să fie acum ținta unor asemenea acuzații. Oare nu e mai important să se asigure arbitraje la înălțime, în loc a se interzice operatorilor T.V. să-și exercite profesiunea ?

In acest sens, cel al rațiunii, pare să fi fost obținut și acordul pe care-l prezintă comunicatul de la începutul acestor rînduri.

Vlad UDRIȘTE

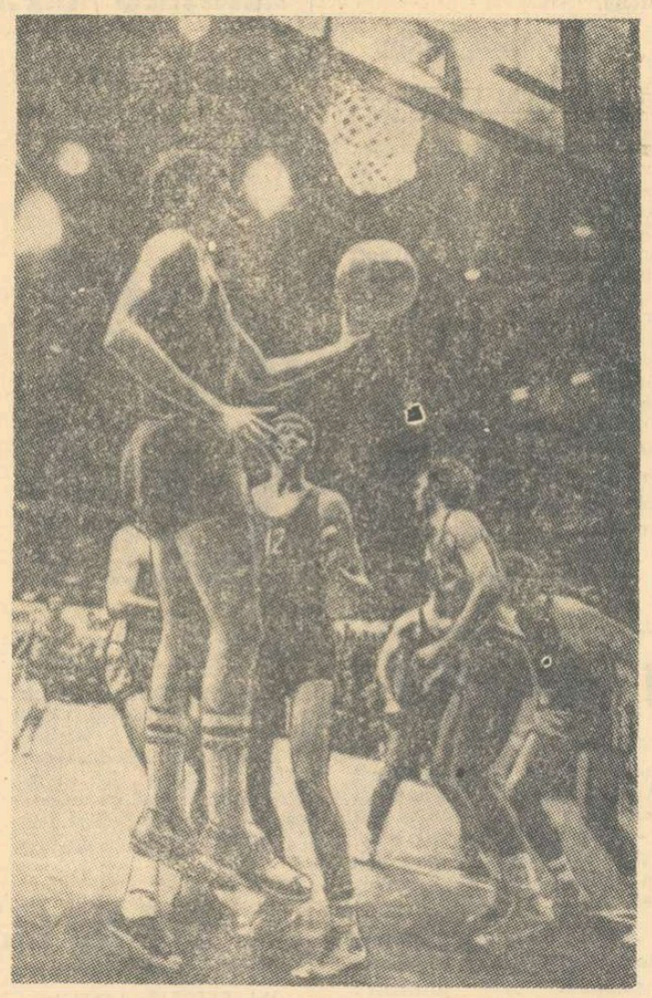

A PATRA VICTORIE A LUI Ț.S.K.A. MOSCOVA

La Anvers, în fața a 7 000 de spectatori, Ț.S.K.A. Moscova și Ignis Varese și-au disputat cea de-a 14-a finală a „Cupei campionilor europeni" la baschet masculin. Jucînd excelent în repriza secundă, jucătorii de la Ț.S.K.A. și-au luat o frumoasă revanșă pentru înfrîngerea suferită în finala de anul trecut, cîștigînd această partidă cu 69—53 (28-26).

Scorul a fost echilibrat în prima repriză. După pauză însă, baschetbaliștii din Moscova au atacat rapid și datorită unei suite de coșuri realizate de S. Belov și Zarmuhamedov s-au distanțat, învingînd fără dificultate.

Ignis a contat prea mult pe aportul lui Raga, dar talentatul jucător mexican a făcut o partidă foarte slabă, ratînd numeroase ocazii favorabile.

Cele 122 de puncte au fost realizate de : Kulkov 4, Edeciko 5, Kapranov 4, Iliuk 6, S. Belov 19, Kovirkin 8, Zarmuhamedov 21, Kovalenko 2 de la învingători și Rusconi 4, Flaborea 6, Vittori 2, Ossola 4, Meneghin 6, Fultz 24, Bisson 4 și Raga 3 de la învinși.

În urma acestui rezultat, Ț.S.K.A. Moscova cîștigă pentru a 4-a oară trofeul continental, egalînd „recordul" lui Real Madrid. **În imaginea alăturată un moment al finalei desfășurate joi noaptea.**

TELEX • TELEX • TELEX

Turul ciclist al Marocului a continuat cu etapa a 7-a disputată contracronometru individual pe distanța Essauira — Hadoraa și retur. Victoria a revenit rutierului polonez Z. Gorski cronometrat pe 30 km cu timpul de 44:38. În clasamentul general individual continuă să conducă Claude Magui, urmat de Gorski — la 45 sec. Primul loc în clasamentul pe echipe este deținut de formația Franței, urmată de selecționatele Poloniei, Elveției, Italiei și Marocului.

■

În campionatul de hochei pe gheață al U.R.S.S. echipa Torpedo Gorki a pierdut pe teren propriu cu scorul de 1—3 în fața formației S.K.A. Leningrad. Într-un alt joc, Himik Voskresensk a întrecut cu 6—2 pe Traktor Celiabinsk.

Într-un meci contînd pentru turneul internațional de fotbal (juniori) de la Cannes, selecționata Ungariei a învins cu scorul de 1—0 (1—0) formația F.C. Torino.

■

Tenismanul danez Jan Leschly l-a eliminat cu 6—3, 7—6, 7—6 pe australianul Phil Dent, în turneul de tenis de la Johannesburg. Alte rezultate : Mc Millan — Buwalda 7—5, 6—4, 0—6, 3—6, 7—5; Ruffels — Saul 6—2, 6—4, 7—5.

■

În turneul de tenis de la Des Moines (Iowa), cunoscutul jucător american Cliff Richey l-a învins cu 6—2, 6—3 pe neozeelandezul Ian Crookenden. Compatriotul său Clark Graebner l-a întrecut cu 6—2, 6—2 pe australianul Martin Mulligan, iar cehoslovacul Vladimir Zednik a dispus cu 1—6, 6—1, 6—4 de australianul Hans Kary.

■

Ultima probă a concursului hipic internațional de la Pau, disputată pe un parcurs de 630 m cu 13 obstacole, a fost cîștigată de brazilianul Nelson Pessoa cu 0 puncte penalizare. Învingătorul a concurat pe calul său preferat „Nagir". Pe locul doi s-a clasat concurenta franceză Janou Lefebvre pe calul „Rocket", iar pe locul trei elvețianul Huauri pe calul „Haiti".

■

Într-un concurs de atletism, desfășurat la Austin (Texas), Randy Matson a aruncat greutatea la 20,93 m. Proba de 100 yarzi a fost cîștigată de Branch cu 9,2 (la 0,1 s de recordul mondial), iar cea de 120 yarzi garduri a revenit lui Gibson în 13,5.

din PRESA STRĂINĂ

„CALE LIBERĂ" SPRE C. E. DE LA MADRID

NOVEDADES DE MOSCU

Campionii de box ai U.R.S.S., din anul trecut, au trecut printr-o grea încercare cu ocazia campionatului țării pe acest an, recent desfășurat la Kazan — **scrie revista sovietică „NOVEDADES DE MOSCU", care apare în limba spaniolă.** Cei mai mulți dintre ei nu numai că n-au putut să-și apere titlul, dar nici n-au ajuns în finala competiției. Noua generație de pugiliști sovietici a opus, într-adevăr, o rezistență la care „consacrații", fără îndoială, nu s-au așteptat. Din acest punct de vedere, un adevărat caz tipic a fost meciul dintre campionul unional la categoria semigrea Oleg Karataev și Nikolai Anfimov, un tînăr de 20 ani, student la Institutul Pedagogic din Samarkand. Karataev, care are un punch temut de toți adversarii, conta și acum pe această armă. Dar tînărul pugilist a rezistat cu succes loviturilor campionului și l-a trimis el la podea de trei ori. Așa se face că Oleg a trebuit să renunțe la titlul de primă mănușă a țării. În general, în meciurile din cadrul finalelor, campionii nu și-au putut apăra titlurile decît la patru din cele 11 categorii.

Fără îndoială, faptul că o victorie în acest campionat însemna „cale liberă" spre Madrid unde se vor desfășura, între 11 și 19 iunie, campionatele europene, a produs o emulație aparte. Aproape 200 dintre cei mai buni boxeri ai U.R.S.S. au luptat pentru a obține dreptul de a evolua pe ringul madrilen. La categoria grea s-a înregistrat chiar un număr record : 25 de participanți. Dintre ei s-a impus V. Cernîșev (23 ani), din orașul Orenburg, noul campion la cat. grea care posedă nu numai o lovitură puternică, dar și o mare mobilitate pe ring, ceea ce nu se prea întîlnește la boxerii de această categorie.

SCADE VÎRSTA PERFORMERILOR

Revue Olympique

Înotătoarea americană Debbie Meyer a cîștigat în Mexic trei medalii olimpice de aur, la vîrsta de 16 ani. Sud-africana Karen Muir a doborît recordul lumii la 110 yarzi-spate, pe cînd avea 12 ani și 10 luni. Două exemple care demonstrează că vîrsta marilor performeri scade tot mai mult.

Această problemă este analizată în ultimul număr al publicației **„REVUE OLYMPIQUE"**, organ al Comitetului Internațional Olimpic. Comparînd vîrsta performerilor la Jocurile Olimpice din Mexic cu aceea a campionilor de la celelalte ediții ale J. O. desfășurate între anii 1896 și 1964, revista conchide :

„La natație, vîrsta medie a campioanelor din Mexic a fost de 17,5 ani față de 19,3 ani la edițiile olimpice precedente. În ceea ce îi privește pe înotători, vîrsta lor medie s-a redus de la 24,5 ani la 20,4 ani. Pentru celelalte discipline sportive, statisticile oferă următoarele date : Bărbați : box 21,9 ani (23 ani) ; ciclism 23 ani (22,6) ; baschet 23,2 ani (24,3) ; canoe 23,6 ani (24,3) ; canotaj academic 24,3 ani (24,3) ; gimnastică 24,6 (26,9) ; atletism 24,7 (24,9) ; fotbal 24,7 (25,2) ; polo pe apă 25,4 (27) ; volei 26,5 (26,7) ; scrimă 27,1 (31,8) ; haltere 28,4 (28,8) ; pentatlon modern 28,7 (29,3) ; tir 32,5 (34,2); Femei : gimnastică 19,2 (25,7) ; atletism 22,8 (23,6) ; volei 24,2 (22,6) ; scrimă 27 (26,2).

ultimele știri • ultimele știri • ultimele știri

MOLNAR ELIMINAT DIN CAMPIONATUL DE BOX

Aseară, la **Ploiești, Sibiu, Tg. Mureș și Bacău** s-au disputat finalele fazei de zonă a campionatelor naționale de box. Noul selecționat în lotul național, Fr. Molnar a părăsit surprinzător competiția, fiind învins prin abandon de către clujeanul O. Anderco. Rezultate : SIBIU : A. Mihai b.p. C. Anghel, V. Ivan b.p. C. Stănescu, M. Toni b.ab. 1 I. Pache, C. Bumb- b.p. I. Simuleac, L. Mathe b.p. P. Constantinescu, V. Zilberman b.p. I. Gîrda, I. Covaci b.p. A. Tîrboi, I. Petrea (fără adversar). I. Monea b. k.o. 3 I. Moga, M. Văcariu b.ab. 2 I. Mureșan. **(I. Ionescu — coresp.).** PLOIEȘTI : Șt. Băiatu b.p. V. Drăgan, A. Cojan b.p. C. Dobrescu, I. Ciocoi b.p. I. Ötvöși, P. Nedelcea b.p. M. Nicolae, A. Simion b.p. D. Dosan, C. Cuțov b.ab 3 V. Prodan, Gh. Ene b. desc. 3 Tr. Stănescu, I. Győrffy b.ab. 2 N. Nicolae, I. Olteanu b.ab. 2 C. Chiriță, D. Bucur b.ab. 2 Gh. Dumitrescu, I. Alexe b.ab. 2 Șt. Covaliu **(Gh. Apostolescu — coresp.).** TG. MUREȘ : P. Ganea b.p. Gh. Racz, C. Ciucă b.p. N. Șontică, V. Ivanovici b.p. I. Glăvan, G. Pometcu b.ab. 2 S. Crișan, M. Păuniță b.p. A. Rusneac, A. Iacob b. k.o. 3 C. Stanciu, C. Ghiță b.p. Al. Matiuș, V. Tîrb b.p. N. Bloj, C. Cojocaru b.p. I. Mihoc, I. Siliște (fără adversar), Al. Prohor b.ab. 1 V. Vastag. **(C. Albu — coresp.).** BACĂU : Șt. Boboc b.p. V. Jugănaru, Tr. Cerchia b.p. I. Pop, I. Lungu b.p. C. Agrigoroaie, V. Kiss b.p. P. Manole, A. Iliescu b.ab. 2 I. Radu, Gh. Roșca b.p. A. Ceaicovschi, I. Hodoșan b. desc. 2 I. Vlad, T. Nicolae b. k.o. 2 N. Nichifor, H. Stump b.ab. 3 F. Costinescu, P. Cîmpeanu b.p. M. Banu, I. Dascălu b.ab. 2 V. Tudor. **(I. Iancu — coresp.).**

HERRERA — CONCEDIAT !

O știre de ultim moment, sosită din Italia, este menită să stîrnească senzație în lumea fotbalului. Se anunță că reputatul antrenor Helenio Herrera a fost concediat de clubul A.S. Roma, unde activa în ultima vreme. Acest lucru s-a produs înainte de expirarea contractului său, fapt neobișnuit în relațiile dintre cluburi și antrenori. Concedierea este motivată de unele neînțelegeri dintre club și Helenio Herrera.

După ce i s-a comunicat hotărîrea, Herrera a declarat : **„Voi căuta un club cu un președinte serios, care-și va respecta cuvîntul și clauzele contractuale, un om atașat clubului".**

FORMAȚIA U.R.S.S. PRIMA FINALISTĂ A C.M. DE HANDBAL — STUDENȚI

PRAGA, 9 **(prin telefon, de la Al. Ștefănescu).** Prima semifinală a campionatului mondial studențesc de handbal a opus formațiile **U.R.S.S.** și **Spaniei.** Handbaliștii sovietici n-au avut nici un fel de probleme și au cîștigat ușor cu 22—12 (13—6). Într-o partidă pentru locurile 5—8, Iugoslavia a întrecut Suedia cu 28—23 (16—10).

Întîlnirea semifinală **Cehoslovacia — România** a fost programată la o oră foarte tîrzie. Din acest motiv rezultatul îl vom comunica în numărul următor al ziarului, ca și pe cel al meciului Polonia — Franța (locurile 5—8).

„CUPA SEMICENTENARULUI" LA POLO

Ieri a fost inaugurat turneul de polo dotat cu „Cupa semicentenarului" în care s-au întîlnit echipele : **Rapid — I.E.F.S. 4—3 (1—0, 0—1, 1—0, 2—2) și Dinamo — Progresul 9—5 (3—1, 3—2, 2—1, 1—1).** Au înscris Țăranu, Medianu, Pascu (în superioritate numerică), Szabo pentru Rapid, respectiv P. Kroner și Blajec (2). A arbitrat **cu scăpări** Gheorghe Cociuban.

În cel de al doilea meci, tînăra formație Progresul a lăsat o bună impresie în întîlnirea cu campioana țării. Au marcat Zahan (2), Novac, Nastasiu, Popa (2), Mihăilescu (2), Lazăr pentru Dinamo, respectiv, Teodorescu, Manea (2), Munteanu și Pantazi. A arbitrat bine **H. Iacobini.**

UN NOU ANTRENOR LA F.C. SANTOS

Mauro Ramos de Oliveira, component al lotului Braziliei la campionatele mondiale de fotbal din anii 1958 și 1962, este noul antrenor al cunoscutei formații F.C. Santos.

Redacția și administrația : str. Vasile Conta nr. 16 ; telefoane : centrală 11.10.05, secția corespondenți 11.51.09, interurban 72 și 286 ; telex : sportrom buc. 180, Tiparul „I.P. Informația", București 40368

PROLETARI DIN TOATE ȚĂRILE, UNIȚI-VĂ !

sportul

ZIAR AL CONSILIULUI NAȚIONAL PENTRU EDUCAȚIE FIZICĂ ȘI SPORT

ANUL XXVI — Nr. 1228 (6662) | 4 PAGINI 30 BANI | Duminică 11 aprilie 1971

CONCURSUL REPUBLICAN DE PRIMĂVARĂ AL SĂRITORILOR

Piscina Floreasca a fost ieri gazda concursului republican de primăvară la sărituri în apă. Întrecerile au avut drept scop verificarea stadiului de pregătire din perioada de iarnă, în vederea concursului internațional al României din 24 aprilie.

REZULTATE : feminin : 1. Melania Decuseară (Progresul) 361,70, 2. Sorana Prelipceanu (Crișul) 336,75, 3. Tatiana Dumitru (C.S.S. Buc.) 323,75, 4. M. Voinea (C.S.S.) 310,70, 5. I. Popescu (C.S.S.) 306,25, 6. Fl. Socol (C.S.S.) 260,10; **masculin: 1. Ioan Ganea** (Ind. Sibiu) 419,95, 2. I. Ilieș (Crișul) 398,30, 3. Oliviu Lăzău (Crișul) 379,10, 4. G. Fabih (Șc. sp. Sibiu) 365,35, 5. V. Nedelcu (C.S.S.) 348,35, 6. A. Găvozdea (Șc. sp. Sibiu) 345,75

C. VIȘAN

După mai multe luni de pauză competițională, Melania Decuseară și-a făcut o reintrare promițătoare

Foto : V. BAGEAC

ÎN DIVIZIA A LA FOTBAL

DERBYUL U.T.A.—RAPID DOMINĂ ETAPA!

PROGRESUL o
FARUL o

BUCUREȘTENII AU TRECUT PE LÎNGĂ A TREIA VICTORIE...

După două victorii consecutive care au produs senzație, echipa din str. dr. Staicovici s-a văzut nevoită a se mulțumi ieri pe „Republicii" cu un rezultat de egalitate (0—0), împărțind punctele cu vechea sa rivală de pe malul mării. Este drept, însă, că „bancarii" — fără a se ridica la înălțimea evoluțiilor anterioare — ar fi meritat victoria, deoarece au deținut inițiativa în cea mai mare parte a timpului de joc, și-au dominat clar în anumite perioade adversarii și au avut cîteva bune situații de a deschide scorul, pe care însă nu au reușit să le fructifice.

Evident, meciul de ieri n-a fost deloc ușor pentru bucureșteni. Ei au întîlnit un „unsprezece" decis să se lupte fără menajamente pentru a nu părăsi terenul învins. Ca și la ultima lor apariție în Capitală (în compania Stelei), constănțenii n-au demonstrat intenții ofensive pronunțate, cu excepția părții de început a partidei, cînd o centrare-șut a lui Kallo (min. 2) l-a pus în dificultate pe portarul Zamfir, iar „buldozerul" Caraman i-a alertat în cîteva rînduri pe Grama și Măndoiu. În schimb, oaspeții de pe litoral au aplicat

Constantin FIRĂNESCU

(Continuare în pag. a 3-a)

În minutul 31 bucureștenii s-au aflat foarte aproape de deschiderea scorului, dar golul a refuzat să cadă : revenită din bară, unde fusese trimisă de Tănăsescu, mingea este reluată de Raksi, dar nici de astă dată nu va intra în plasă, lovindu-se de capul lui Antonescu

MECIURILE DE ASTĂZI

După avanpremiera de ieri, furnizată de partida Progresul — Farul, astăzi, în cadrul etapei a XX-a a diviziei naționale A la fotbal, se vor desfășura următoarele meciuri :

Arad : U.T.A. — RAPID
Odorheiu : STEAGUL ROȘU — „U" CLUJ
Slatina : UNIV. CRAIOVA — PETROLUL
Cluj : C.F.R.—JIUL
Bacău : SPORT CLUB — STEAUA
Iași : POLITEHNICA — F.C. ARGEȘ
București : DINAMO — C.F.R. TIMIȘOARA

(meciul va avea loc pe stadionul din șos. Ștefan cel Mare.

Clasamentul la zi

1. RAPID	19	8	9	2	21—11	25
2. Dinamo	19	9	6	4	32—16	24
3. U.T.A.	19	10	3	6	28—18	23
4. Farul	20	9	5	6	28—29	23
5. Petrolul	19	9	4	6	23—20	22
6. Steaua	19	7	7	5	25—21	21
7. Steagul roșu	19	8	5	6	14—14	21
8. Politehnica	19	8	4	7	30—26	20
9. U. Craiova	19	8	4	7	16—16	20
10. F.C. Argeș	19	6	6	7	26—27	18
11. „U" Cluj	19	7	3	9	19—20	17
12. Sport Club Bacău	19	8	1	10	25—27	17
13. Jiul	19	7	1	11	17—24	15
14. Progresul	20	5	5	10	16—23	15
15. C.F.R. Cluj	19	6	3	10	23—34	15
16. C.F.R. Timișoara	19	4	2	13	11—30	10

Așadar, cîteva jocuri de mare importanță pentru viitoarea configurație a clasamentului. Desigur, atenția iubitorilor de fotbal este îndreptată spre partida de la Arad, unde se înfruntă două dintre pretendentele la titlu : U.T.A și Rapid. La Cluj, are loc un derby din zona retrogradării, iar la Bacău, echipa neînvinsă pe teren propriu, Sport Club, primește replica unei formații aflată în evidentă ascensiune, Steaua.

Toate meciurile vor începe la ora 16,30.

Popicarii români au obținut ieri o dublă victorie în fața selecționatelor R. D. Germane. În fotografie : Margareta Szemani, în plin efort. **(A mănunte în pag. a 4-a)**

COMPETIȚII ÎN CINSTEA SEMICENTENARULUI PARTIDULUI

„CUPA CAROL DAVILA"

Tradiționala competiție a studenților medicinești „Cupa Carol Davila", închinată Semicentenarului Partidului, se află în plină desfășurare. Întrecerile — la 7 probe — au un pronunțat caracter de masă. Pînă acum se cunosc cîștigătorii la următoarele discipline : **tenis de masă** (clasament individual pe facultăți) 1. Gh. Ratkovici, 2. Paul Perciun, 3. Dumitru David — toți de la Stomatologie. Facultatea de medicină generală : 1. D. Simici, 2. L. Ștefănescu, 3. C. Duca. Farmacie : 1. M. Dumitrescu, 2. M. Avram, 3. I. Bobean ; **handbal** 1. Facultatea de Stomatologie, 2. Medicină Generală, 3. Pediatrie ; **cros :** (fete) 1. Doina Combiu, 2. Constanța Dincă, 3. Tatiana Țurai, (băieți) 1. M. Pîrlog, 2. Gh. Toma, 3. S. Mihalașcu ; **gimnastică :** (fete). 1. Georgeta Zotter, 2. Gabriela Manea și Emilia Kramer, 3. Maria Gelbert. Întrecerile continuă.

Irina BOLDOG
de la catedra
de educație fizică
a I.M.F. București

RUGBYȘTII DE LA CLUBUL SPORTIV ȘCOLAR — LOCUL I

Competiția de rugby pentru juniori dotată cu „Cupa Semicentenarului" a revenit echipei Clubului sportiv școlar. În ultima etapă, ea a întrecut cu scorul de 14—9 (6—6) XV-le Constructorului, clasat pe locul 2. Într-un alt meci, pentru stabilirea ocupantelor locurilor 3—4, formația Școlii sportive nr. 2 a învins pe Rapid cu 21—0 (3—0).

„CUPA SEMICENTENARULUI" LA GIMNASTICĂ MODERNĂ

În sala de sport a Institutului Politehnic din București s-a desfășurat, zilele trecute, un reușit concurs de gimnastică modernă care a angrenat 620 de studente de la majoritatea institutelor de învățămînt superior din Capitală. Clasamentul : **Ansamblu impus cu cercuri :** 1. Inst. Politehnic (grupele 2 și 3) cîștigătoarea Cupei, 2. A.S.E. și Universitatea (gr. 6), 3. Agronomia și Universitatea (gr. 8), 4. Arhitectură — Petrol Gaze, Medicina (gr. 14), Politehnica (gr. 1), A.S.E. (gr. 12).

Studentele de la Universitate (Fac. fizică matematică) au cîștigat „Cupa de masă" pentru in-

(Continuare în pag. a 3-a)

Campionatul mondial studențesc de handbal

ROMÂNIA LOCUL 3

PRAGA, 10 (prin telefon). — Campionatul mondial studențesc de handbal a continuat vineri cu disputarea partidelor semifinale și a celor pentru locurile 5—8. În prima semifinală U.R.S.S. a învins Spania cu 22—12 (13—6), iar în cea de a doua Cehoslovacia a reușit să întrecă România cu 14—13 (10—7). Handbaliștii români au pierdut, în primul rînd, din cauza impreciziei în aruncările la poartă (nu-i vorbă că și portarul cehoslovac Krousky a apărat excelent !) și, în al doilea rînd, din cauza formei slabe a portarului Penu, care în repriza secundă a fost înlocuit de Orban.

Selecționata română a început slab, a echilibrat apoi scorul (4—5, 5—6, 7—8) dar, în finalul primei reprize, s-a lăsat ușor depășită. În partea a doua a întîlnirii, jucătorii români au acționat mult mai bine și scorul a fost mereu strîns sau egal. Cu două minute înainte de sfîrșit (13—13) echipa Cehoslovaciei a înscris din nou și apoi, deși arbitrii de centru L. Marta și B. Marki (ambii din Ungaria) au prelungit jocul, de la masa oficială s-a anunțat finalul. După lungi discuții și la insistența arbitrilor de centru s-au mai acordat cîteva secunde, timp în care scorul nu a mai putut fi modificat. Au înscris : Birtolom (7), Voinea (3), Bota (2), Chicid pentru România, Lafko (3), Hatle (3), Rosenfelder (2), Straka (2), Hnenovski, Horvat, Kavan (care l-a ținut „om la om" pe Chicid) și Polasek pentru Cehoslovacia.

În meciul pentru locurile 3—4 : România — Spania 24—14 (11—6). Alte rezultate : Iugoslavia — Suedia 23—23 (16—10), Polonia — Franța 20—12 (9—6), pentru locurile 7—8 : Suedia — Franța 15—12 (6—7). Duminică are loc meciul final : U.R.S.S. — Cehoslovacia, în deschidere Iugoslavia și Polonia disputîndu-și locurile 5—6.

Al. ȘTEFANESCU

Pe stadionul Dinamo, de la orele 14,45

LA RUGBY: ROMÂNIA—ITALIA ÎN „CUPA NAȚIUNILOR-F.I.R.A."

● Cele două reprezentative se întrec pentru a 13-a oară ● „Squadra azzurra": 10 jucători de la aceeași echipă ! ● În perspectivă, un joc al înaintărilor

Iată-ne, așadar, și în ziua mult așteptatul meci de rugby România — Italia din cadrul „Cupei națiunilor — F.I.R.A.", ediția 1970-71. Primul examen internațional din acest an al echipei noastre reprezentative are loc într-o conjunctură oarecum favorabilă, pe teren propriu, în fața unui public generos, care a purtat-o nu o dată spre victorie. În plus, pregătirile din ultima vreme concură și ele la crearea unei atmosfere de optimism și în ultimă instanță la nădejdea într-un succes, dacă nu facil, în orice caz cert. Aceasta în pofida unor indisponibilități succesive, care au ridicat multe probleme spinoase celor doi antrenori ai lotului, prof. **Al. Teofilovici** și **Petre Cosmănescu.**

După cele văzute la ultimele antrenamente, apare evidentă superioritatea înaintării în care prezența lui **Radu Demian,** și ca jucător, dar și conducător al echipei, este destinată să asigure acestui compartiment (și chiar întregii echipe) mai multă clarviziune, promptitudine în acțiuni și cursivitate fazelor.

Rugbyștii Italiei în timpul antrenamentului de acomodare... Un frumos schimb de pase între compartimente

Unii specialiști au avut rezerve în ceea ce privește promovarea ca mijlocaș a lui Bărgăunaș, jucător dotat, indiscutabil, dar puțin experimentat. Vrem să credem că **Bărgăunaș** va ști să treacă cu succes acest examen la care este supus, ajutat firește și de ceilalți coechipieri și în primul rînd de colegul său din linia de mijlocași, **Nicolescu.**

ITALIA

Lazzarini
Finocchi — Baraldi — Luise — Michelon
Cecchin — Sagramora
Bollezan — Boccalletto — Valier
Quaglio — Cossara
Colombini — Gerardo — Miele

Arbitru : P. DUBERNET (Franța), stad. Dinamo (ora 14,45)

Baciu — Onuțiu — Drăgulescu
Șerban — Atanasiu
Pop — Demian — Răscanu
Bărgăunaș — Nicolescu
Suciu — Dragomirescu — Nica — Teleașă
Durbac

ROMÂNIA

Poate a convins mai puțin în vremea din urmă jocul liniei de treisferturi, al centrilor cu precădere. Totuși, experiența și maturitatea dublului **Dragomirescu-Nica** vor putea suplini o eventuală scădere de formă, dacă aceasta a existat realmente. Contăm ca fundaș pe un **Dur-**

Tiberiu STAMA

(Continuare în pag. a 4-a)

Programul și arbitrii meciurilor de baschet

ROMÂNIA — CEHOSLOVACIA

Federația noastră de baschet a stabilit ca dubla întîlnire dintre echipele naționale de seniori ale României și Cehoslovaciei să se dispute în sala Floreasca, simbătă 17 aprilie de la ora 20,15 și duminică 18 aprilie de la ora 11,30.

Arbitrii neutri ai celor două meciuri vor fi A. Ceakaloz (Turcia) și A. Șoilev (Bulgaria).

Ultimul meci al campionatului de hochei

ÎNTÎLNIREA STEAUA — DINAMO VA DECIDE CÎȘTIGĂTOAREA TITLULUI!

Ultimul din cele cinci tururi ale campionatului de hochei pe gheață se încheie, oferindu-ne, parcă în chip de bun rămas, un palpitant meci final, o dispută de maxim interes — confruntarea tradițională, care, de această dată, nu poate rămîne doar o simplă formalitate, cum s-a întîmplat în alți ani, cînd una din competitoare avea un avans considerabil. Acum, meciul dintre **Steaua** și **Dinamo București** (al 25-lea pentru fiecare echipă !), rivale de ani și ani în lupta pentru supremația hocheiului nostru, este decisiv, urmînd ca după consumarea lui să cunoaștem noua campioană a țării.

Este — cum spuneam — un final al campionatului cum n-am mai avut de mult și pe acest temei devine lesne de înțeles interesul pe care-l manifestă amatorii de hochei din Capitală. Cu toții speră să poată asista la un joc de o factură spectaculară deosebită și la un plafon

Călin ANTONESCU

(Continuare în pag. a 3-a)

Zonele campionatului de box s-au încheiat

Aseară s-au disputat ultimele două finale ale etapei zonele la box. Rezultate tehnice : TIMIȘOARA : C. Buhara (C.S.M. Reșița) b.p. Gh. Cristea (Met. Buc.), C. Pop (U. M. Timișoara) b.p. V. Rădulescu (Met. Plopeni), P. Pîrvu (Met. Bocșa) b. desc. 3 P. Iuga (Oțelul Galați), I. Anghelescu (C.S.M. Reșița) b.p. Șt. Hîrșu (Olimpia Buc.), C. Hoduț (Olimpia Buc.) b.p. Șt. Mihalcic (Motorul Arad), N. Paraschiv (Rapid Buc.) b.p. N. Duca (Crișul Oradea), N. Ispas (U.M.T.) b.p. D. Moraru (Steaua), N. Moț (Motorul Arad) b.p. C. Nagy (C.S.O. Baia Mare), S. Tîrilă (Dinamo Buc.) b. ab. 3 Z. Laszlo (Constructorul Hunedoara), P. Cojocaru (Rapid) b. ab. 1 M. Kozilek (Voința Lugoj), Gh. Oprea (Moldova Nouă) b.p. L. Rusu (Minerul Lupeni).

C. CREȚU-coresp.

TR. SEVERIN : N. Cordoș (Dinamo Buc.) b.p. N. Dumitru (Electroputere Craiova), N. Manea (Muscelul C-iung) b.p. C. Dinică (M.E.V.A. Tr. Severin), N. Gîju (Steaua) b.p. O. Rușit (Voința Tg. Jiu), Antoniu Vasile (Dinamo Buc.) b. ab. 2 D. Ușurelu (Electrop. Craiova), P. Dobrescu (Dinamo Buc.) b. ab. 2 I. Velcu (U.R.A. Craiova), C. Melinte (Nicolina Iași) b.p. C. Stan (Voința Buc.), M. Deheleanu (Motorul Arad) b. ab. 2 I. Vornicescu (Electroputere Craiova), Gh. Chivăr (Steaua) b. ab. 3 M. Drăgolici (M.E.V.A. Tr. Severin) M. Constantinescu (Dinamo Buc.) b.p. V. Petcu (Muscelul C-iung), A. Iancu (Muscelul C-iung) b. ab. 2 P. Văle (Electrop. Craiova).

Gh. MANAFU, coresp.

VICTORIE ROMÂNEASCĂ DE PRESTIGIU ÎN „CUPA FEDERAȚIEI" LA SCHI

SINAIA, 10 **(prin telefon, de la trimisul nostru).** — Sperînd într-o victorie românească, încă de dimineață sute de spectatori au urcat din Sinaia spre fața mare a Văii Carp, ocupînd stîncile și versanții goliți de zăpadă.

Slalomul instalat în paralel (ambele manșe) pe cea mai înclinată pîrtie schiabilă a țării, a fost impresionant prin lungime, diferențe de nivel și labirintul tehnic al porților. Și totuși, marea dificultate a pornit de la consistența zăpezii, asemănătoare ieri cu a zahărului tos, în care schiorii în vertiginoasele lor coboriri se înfundau uneori pînă la glezne.

„Ostilitățile" au fost deschise de Saşko Stoikov (Bulgaria), urmat, în ordine, de trei concurenți austrieci, Fiegl, Wender și Pechtl. Aflați în postură de esseuri, ei au descifrat și pentru ceilalți un slalom spectaculos și greu, cum puține am văzut pe pîrtiile noastre în acest an. De altfel, acestui ridicat grad tehnic de dificultate (sporit, cum am mai spus, și de starea zăpezii), i-au plătit tribut numeroși concurenți dintre cei mai buni, abandonați sau descalificați. Putem cita printre ei nume sonore, cum ar fi Gheorghiev, Fiegl, Wender, Dorin Munteanu, Marin Focșeneanu etc. Bucuria noastră s-a concretizat prin dubla victorie românească obținută de Dan Cristea și Virgil Brenci în fața unor schiori de reputație europeană, campioni ai țărilor respective, iar în cazul concurenților austrieci, componenți ai garniturii naționale.

În absența unor concurente străine concursul fetelor, disputat pe același traseu, a constituit o piatră de încercare numai prin simpla coborîre, fără a ne gîndi la calculul cronometrelor. Semnînd încă o victorie, Ioana Belu (A.S.A. Brașov) dovedește o constanță de valoare pe care puține adversare românce i-au contestat-o în acest an.

REZULTATE TEHNICE, bărbați : 1. **Dan Cristea** (Dinamo) 53+57,2=110,2, 2. Virgil Brenci (A.S.A. Brașov) 53,7+58,2=111,9, 3. Miroslav Pazout (Cehoslovacia) 54,8+57,2=112, 4—5. Iosef Pechtl (Austria) 53,3+58,8=112,1 și Miroslav Sochor (Cehoslovacia) 54,1+58=112,1, 6. Gheorghe Vulpe (Dinamo) 55,1+59=114,1 ; **femei :** 1. Ioana Belu (A.S.A. Brașov) 51,3+55,5=106,8, 2. Minodora Zerman (S.S. Predeal) 54,9+56,8=111,7, 3. Maria Roșculeț (S.S. Predeal) 55,4+58,9=114,3.

Slalomul a avut o lungime de 600 m, cu 200 m diferență de nivel, 66 porți în manșa I și 72 în cea de a doua. La startul cursei s-au înscris 46 de concurenți din care au fost descalificați 12 și tot atîția abandonați.

Mihai BÎRA

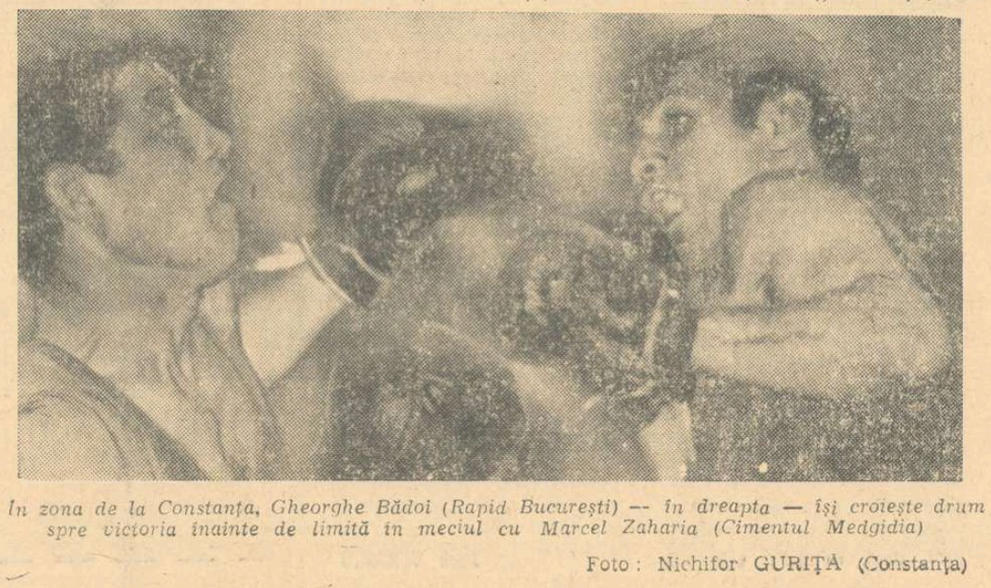

În zona de la Constanța, Gheorghe Bădoi (Rapid București) — în dreapta — își croiește drum spre victoria înainte de limită în meciul cu Marcel Zaharia (Cimentul Medgidia)

Foto : Nichifor GURIȚĂ (Constanța)

sportul Magazin

FILMUL — MIJLOC OPTIM DE EXPRIMARE A FRUMUSEȚII ȘI NOBLEȚII LUPTEI SPORTIVE

De vorbă cu NICOLAE PILLAT, secretar general al Comitetului internațional pentru difuzarea artei și literaturii prin cinematograf

„Sportul este artă; poate chiar mai mult, pentru că el înfrumusețează, într-adevăr, viața omului, și, în același timp, îl ajută să-și desăvîrșească propria-i frumusețe, cea fizică și cea morală".

Cel ce ne vorbește cu o atît de tinerească fervoare despre sport a pășit pragul venerabilei vîrste de 70 de ani și militează de patru decenii pentru promovarea legăturilor culturale între popoare prin intermediul limbajului universal al filmului.

Insuflețit de concepții înaintate despre menirea filmului, Nicolae Pillat (frate al poetului Ion Pillat) a înființat, în 1930, Comitetul internațional pentru difuzarea artei și a literaturii prin cinematograf (CIDALC), ale cărui nobile țeluri au găsit o largă audiență la marile personalități culturale și politice ale vremii: Louis Lumière, John Galsworthy, H. G. Wells, Thomas Mann, Elena Văcărescu, Liviu Rebreanu, Nicolae Titulescu, Edouard Herriot și alții.

Actualmente, Nicolae Pillat este secretar general al comitetului internațional CIDALC și președintele comitetului național francez CIDALC. Cu prilejul vizitei făcute, zilele trecute, în țara noastră, d-sa a avut amabilitatea să ne acorde un interviu în legătură cu activitatea depusă de CIDALC în domeniul cu temă sportivă.

— Ce anume vă sensibilizează, în mod deosebit, la filmul sportiv?

— **Evident, poezia mișcării pe care doar cinematograful o poate reda într-un mod fidel și noblețea luptei de pe stadion. Este extraordinar să poți vedea cum luptă doi sportivi sau două echipe, cu înverșunare și, totodată cu o admirație reciprocă pentru efortul pe care-l depun.**

— Credeți că în epoca noastră de vizibilă tendință spre sedentarism, spre confort și viață comodă, filmul documentar sportiv ar putea anihila sau diminua inerția care ne cuprinde?

— **Categoric, da! Trebuie să arătăm însă oamenilor că mișcarea este o caracteristică fundamentală a vieții, că sportul ne este din ce în ce mai necesar, pe măsură ce binefacerile civilizației ne aduc tot mai multe înlesniri.**

— Opinați, desigur, pentru o augmentare a producției de filme care să disemineze ideea necesității de a face sport.

— **Este absolut necesar acest lucru. În Franța, de exemplu, s-au realizat pînă acum foarte puține documentare sportive. Faptul a fost sesizat și criticat. Poate că, de aci înainte, se va face mai mult.**

— Cum apreciați activitatea din România în acest domeniu?

— **Știu că sînteți la primii pași, dar vă pot spune că i-ați făcut cu succes. Nu este o laudă de circumstanță fiindcă ați cules o serie de premii la festivalurile internaționale. Și, dacă nu mă înșel, începutul l-ați făcut în 1968, la festivalul organizat la Grenoble, sub egida CIDALC.**

Într-o discuție avută cu prof. Em. Ghibu, vicepreședinte al C.N.E.F.S., mi-am exprimat părerea că ar fi oportună inițierea unui festival național al filmului documentar sportiv, și în România. Această acțiune va primi atît sprijinul comitetului național CIDALC care — mi s-a spus — va lua ființă curînd, cît și al comitetului nostru internațional.

— Ați cunoscut — presupunem — fie direct, fie indirect, prin intermediul filmului, mai toate disciplinele sportive. Care din ele vă plac mai mult?

— **V-o mărturisesc, fără nici o ezitare: cele pe care le-am practicat și eu. Adică patinajul, călăria, tenisul, scrima... La călărie am și cîștigat un concurs...**

Pe fața interlocutorului nostru trece un zimbet de-o clipă. Și-i înțelegem, atunci, mai bine această statornică dragoste pentru sport.

Sebastian BONIFACIU

„FOTBAL"

Zeii dreptunghiului de iarbă și de risc se nasc, trăiesc și mor de-a lungul a 90 de minute. Rînd pe rînd, ca-ntr-un cadril, le sînt aruncate și schimbate cele mai ciudate și mai diferite epitete, rînd pe rînd sînt binecuvîntați și blestemați, adorați ca mari cîștigători de turniruri cu mingea și plasa porții, împroșcați cu invective dacă jocul lor și un destin meschin al paselor și șuturilor îi gonesc de pe gazon ca pe niște îngeri căzuți.

Fotbalul a devenit pretutindeni o obsesie. Mari scriitori ca H. de Montherlant, Graham Greene, Albert Camus, Eugen Barbu au alergat după capricioasa sferă de piele, sudoare și lacrimi ca după o inimă de fetișcană.

Ca toți fotbaliștii, ei au purtat uneori zale de aplauze, alteori cununa de spini a fluierăturilor.

Fotbalul e despotic, și din el curge o otravă dulce cum e cea a viciului. Am văzut oameni plecînd pentru un meci de fotbal de la înmormîntări, nunți sau botezuri, am văzut căsnicii fericite sau destrămate din cauza inițialelor unor cluburi diferite, am auzit cîntece și am citit cărți despre portari cu brațe de gutapercă și despre centri înaintași care fugeau 100 de metri cu mingea pe piept ca o amuletă. Unii au propus chiar să se acorde Premiul Nobel și pentru fotbal. Nu știu dacă se va întîmpla, dar știu că pe mulți nu i-ar mira... Există destui oameni al căror somn e tapisat cu faze de poartă, pentru care regele sporturilor rămîne prima și ultima dragoste. Cineva m-a întrebat ieri... „știai că Iulius Cezar a jucat fotbal?". I-am răspuns sincer: „Nu mă mir!"

Dan MUTAȘCU

CU IRINA NAGHI — CLIMOVSCHI DINCOLO DE SEMICERC

● O veste trăznet și dezmințirea ei ● „La Tg. Mureș a apărut un portar minune" ● La activ: peste 100 de selecționări, 3 titluri mondiale și 2 cupe europene ● Irina — record de longevitate

De la retragerea lui Voinescu și Redl, nici o altă despărțire de titanii arenelor n-a stîrnit, parcă, atîta tulburare, ca vestea ieșirii din arenă a Irinei Naghi-Climovschi. Pentru că Irina, ca și Voinescu și Redl, nu lăsa doar golul creat de lipsa unui foarte bun sportiv, ci și certitudinea — atît de amară pe moment — că personalitatea pe care a pus-o în lumină, timp de aproape două decenii, în arenă, nu-și va mai găsi seamăn.

Noroc că insidioasa știre — inserată în ziare în octombrie trecut — n-a primit confirmarea, lăsînd ca speranțele să înunde iarăși inimile celor care așteaptă cu interes ediția mondialelor din '71.

— **Este, de altfel, ultima aminare pe care mi-o mai permit**, anunță Irina luminînd, totodată lucrurile. **Simt că a venit timpul!**

Și, spunînd aceasta, amintește de uzura nervoasă — și de faptul că este un portar extrem de exigent cu sine și nu-și permite nici un fel de concesii, de facultate, de familie, de dorința de a avea un copil — cărora trebuie să le consacri timp, de oarecare oboseală, în sfîrșit, de vîrstă!

— Apropo! Citi ani ne despart de vremea cînd s-a zvonit că în handbalul feminin a apărut un portar minune?

— **În primăvara asta, 18! Eram la Tîrgu Mureș, elevă a Școlii sportive. Mi se ceruse să renunț temporar la baschet ca să apăr buturile Progresului, din localitate. Am făcut cîteva partide excelente care au avut drept ecou imediata selecționare — decembrie '54 — și convertirea mea definitivă la handbal.**

— Un record de longevitate, deci! Îl mai apropie cineva?

— **N-am calculat. Știu, însă, că dintre colegele de promoție singura care a mai rămas în scenă e înepuizabila Antoaneta Oțelea. În lot am condus deja cinci generații, actuala reprezentativă cuprinzînd ultimul mohican dintr-a treia: Aneta Șramko și prima pioneră a celei de a cincea: Ibadula Nadire. Am trăit, deci, nenumărate despărțiri și-am salutat multiple promovări.**

— Ai putea preciza elementul care a determinat nu numai constanța, ci și strălucirea pe care ai dovedit-o în formă pe parcursul atîtor ani?

— **La început am crezut că el rezidă în calitățile mele fizice foarte adecvate acestui post. M-am convins, apoi, că determinant este temperamentul, factor decisiv la portar, unde uzura este maximă. Eu am aparținut genului ponderat — asemănător lui Mișu Redl — care îmbină stăpînirea de sine cu luciditatea și care supune nervii, stimulînd doar nervul sportiv.**

Aici, Irina mi-a fost „furată" antrenorii G. Zugrăvescu și P. Simion, solicitînd-o pentru o repriză în poartă. O repriză scurtă pentru că Irina e convalescentă încă după intervenția chirurgicală suportată în iarnă. Cînd mi-au redat-o, Irina suridea „Se pare că merge. De-ar ține în amîndouă meciurile!" — exclamă ea aducîndu-mă, totodată, în strictă actualitate — cele două partide cu echipa Uniunii Sovietice din preliminariile actualului C.M., programate la 20 și 27 aprilie la Baku și Cluj.

— Ce „negativ" ne putem „permite" la Baku pe care am putea, apoi, să-l recuperăm acasă?

— **Echipa se remontează greu. Mi-e frică de orice diferență, oricît ar fi ea de mică deși, pentru retur, avem avantajul psihic că jucăm la Cluj. E un oraș care știe să te poarte spre victorie. Aici am făcut cele mai bune partide din cariera mea. Lui îi datorez, de altfel, și cea mai emoționantă amintire: sărbătorirea pe care mi-a făcut-o în '69, cînd am atins cel de al 100-lea meci internațional.**

Seara, în drum spre Napoca, răscolită de cîntarea legănată a Someșului, vajnica apărătoare a naționalei devine feminină și-și recheamă, din amintiri, frumoasa vîrstă de 17 ani:

— **De Cluj nu mă leagă doar amintiri sportive. Aici am și cunoscuți...**

Și, îmbiată de decorul feeric, reamintește fiorii primei stringeri de mînă:

— **Deși îmi cerea ca o dată cu verigheta să mă retrag din arenă, eram aproape gata să mă stabilesc la Cluj dacă altceva mai presus de voința mea, nu-mi interzicea să rămîn** — își amintește ea căutînd, totodată, să definească forța care a zmuls-o.

Era un glas ascuns care-o avertiza că are de îndeplinit un destin, destin care — peste timp — avea să se concretizeze în două Cupe europene și trei titluri mondiale.

Un destin care nici astăzi nu este încheiat, el urmînd să-și poarte eroina și prin încercările dramatice ale celui de al cincilea campionat mondial.

O va conduce el pînă în Olanda, la actul final?

Îi va rezerva el, oare, satisfacțiile ediției disputate în '60, în aceeași țară?

Astea sînt, de altfel și întrebările care fac din nopțile Irinei ceasuri de veghe.

Nușa DEMIAN

QUOD ERAT DEMONSTRANDUM...

Dacă mai era nevoie de o nouă dovadă că iubitorii fotbalului „devorează" tot ce balonul rotund le scoate în cale, am avut-o recent, primind scrisoarea pensionarului Constantin Prelipceanu, din București. Iată ce ne scrie dînsul: *„Deși nu o dată am avut păreri contrarii față de cele ale semnatarilor cronicilor de fotbal, — de gustibus... — nu m-am adresat dv. De această dată, însă, citind în ziarul SPORTUL „cartea de vizită" a antrenorilor primei divizii, ce urmărea — presupun — o prezentare cît mai exactă a activității acestora, m-a mirat inconsistența datelor culese referitoare la antrenorul feroviarilor bucureșteni, Marin Bărbulescu. Eu personal îmi amintesc a-l fi văzut jucînd prin anii 1941—1942 în echipa Rapid, ce-i drept în anii debutului său. L-am pierdut, apoi, în viltoarea acelei perioade. Dar aceasta nu înseamnă că M. Bărbulescu n-a fost jucător divizionar și că a activat numai în categorii inferioare, așa cum se afirma în tabelul publicat. Sînt convins că verificînd în presa vremii, veți găsi confirmarea celor sesizate de mine".*

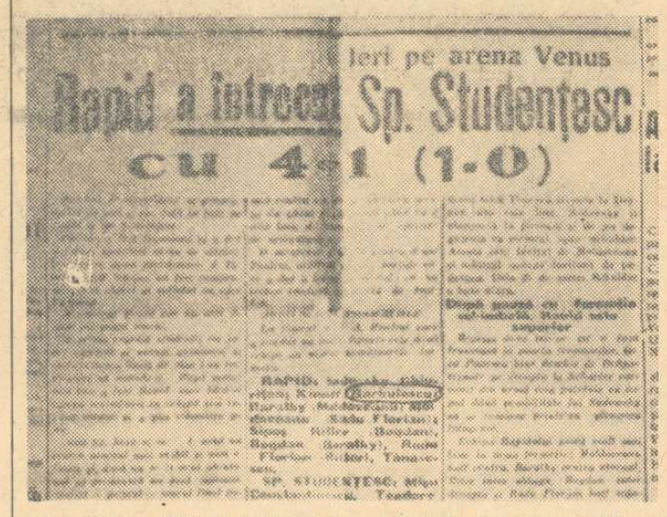

Iată-ne, deci, pe urma sesizării, răsfoind colecția *„Gazetei sporturilor"*. Nr. 383 din 1941 consemnează în pag. a IV-a meciul Rapid — Sportul studențesc, încheiat cu victoria netă (4—1) a giuleștenilor. Și în formația acestora, alături de cunoscuții fotbaliști, Ghiurițan, Moldoveanu, Baratki, Sipoș, Ritter, Tănăsescu, apare jucătorul Bărbulescu. Aveam să aflăm, ulterior, că acesta a constituit debutul tînărului de 17 ani care, printr-o interesantă coincidență a avut printre adversarii de atunci pe Duce Coe, tatăl elevului său de azi, Dan Coe. Și colecția acestei gazete din perioada 1941—1942 ne-a relevat și alte prezențe ale tînărului Bărbulescu în prima echipă a Rapidului, cum ar fi în meciurile susținute cu Unirea Tricolor, Juventus, C.F.R. Tr. Severin, în partida internațională cu S.K. Bratislava.

Quod erat demonstrandum!

P. SI.

TOTUL PENTRU... RUGBY!

Știați că în Franța sînt 1 500 de echipe școlare de rugby? Inițierea în acest sport începe din clasa I și durează pînă ce elevul ajunge în clasa a IV-a. De aici, începe activitatea competițională, cu echipe de minimi, cadeți și juniori.

În același timp, s-a început o campanie pentru amenajarea unor noi terenuri pentru școlari.

„RÎNDUNELELE ȘI-AU LUAT ZBORUL"

Pe marginea expoziției lui Ion Mihăică

I. Mihăică — autorul expoziției de fotografii pe temă sportivă deschisă luni în holul redacției ziarului „Informația Bucureștiului" — demonstrează pe un spațiu restrins, într-o formulă anume („Cu gîndul la Olimpiadă"), că posedă calități deosebite în această artă. A recunoscut-o și juriul internațional de la Grenoble, unde, cu ocazia expoziției organizate în orașul olimpiadei albe, i-a acordat lui Mihăică premiul I pentru fotografia „Gimnasta", intitulată de el „Simfonia fantastică". Ion Mihăică știe să aleagă, să surprindă de pe stadioane ceea ce poate emționa din nou, refuzînd banalul, meșteșugul de rînd, deschizînd porțile artei autentice. Ceea ce ne prezintă Mihăică, nu este numai reproducere, supusă liniștit înțelegerii, rațiunii, cu scopul de a provoca doar amintiri de prin săli și stadioane, ci este, altceva — cum ar zice el — ceva înzestrat cu putere de a te reține să-i privești culoarea, contrastul, unghiul, dimensiunea, perspectiva, succesiunea din cronică. Ceea ce arată Mihăică este artă, este capătul de drum al unei evoluții interioare de mai bine de 20 de ani. Expoziția de astăzi nu face decît s-o confirme pe prima, din 1966, avînd însă noi valențe.

Priviți fotografia care însoțește aceste rînduri. Vi se pare exagerat titlul „Rîndunelele și-au luat zborul"?

N. POSTOLACHE

ADEVĂRURI

● **Dacă nu alergi cît timp ești sănătos, va trebui să alergi cînd te vei îmbolnăvi.**
HORAȚIU

● **Chiar și cel ce vînează elefanți, tot împușcă o dată și o musculiță.**
S. J. LEC

● **Munții sînt meșteri mulți care produc elevi tăcuți.**
GOETHE

● **Tenisul — un dans trist în așteptarea cealului.**
JEAN GIRAUDOUX

● **Boxul e singura dintre înfruntările umane, unde loviturile neloiale și cunoscute sub numele de „sub centură" sînt sancționate prin descalificarea vinovatului.**
AL. MIRODAN

ÎN 4 RÎNDURI

Victoria Progresului a adus pe rapidiști în fruntea clasamentului.

Aduce uneori succesul
Urmări ce nici nu bănuiești.
Cîștigă pe teren Progresul
Și veselia-i... în Giulești.

V. D. POPA

ÎN BĂNCI, VIITORII „CAVALERI AI FLUIERULUI"

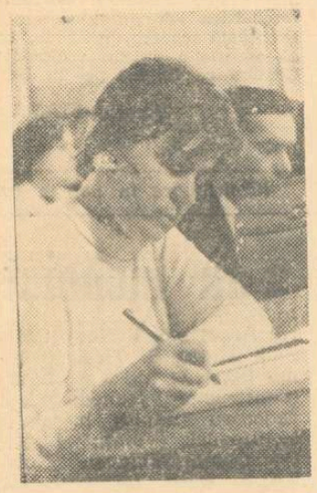

Amfiteatrul nr. 3 al Facultății de drept din Capitală. Nu găsim — și asta cu greutate! — decît un loc în... picioare, deși nu ne aflăm în sesiune de examene. În schimb, s-a deschis aici un curs de arbitri de fotbal, care își are și el „studenții" lui, nu mai puțin numeroși. Am spune, dimpotrivă. În bănci au luat loc 214 cursanți. Și, printre ei — am numărat bine — 23 de descendente ale Evei, animate și ele de dorința de a apare pe terenurile noastre de fotbal și de a împărți dreptatea, cu toate riscurile!

Poate că, în ultimul timp, unele evenimente ar fi trebuit să le dea de gîndit, la urma urmei să-i facă să se oprească chiar din drum, speriați de perspectiva de a călca pe urmele lui Ritter sau ale lui Limona, cetățeni respectați din multe puncte de vedere, dar priviți acum pieziș din cauza unor lovituri de la 11 metri, reclamate categoric de unii și contestate tot atît de categoric de alții (ca toate penalty-urile!).

Profităm de o scurtă pauză, pentru a schimba cîteva cuvinte cu cîțiva cursanți, aleși la întîmplare. Și iată-ne, notînd în carnetul nostru de însemnări numele **Alexandrei Marconi-Ionescu.** Aveam să aflăm apoi că este căsătorită (soțul este aviator) și că se ocupă cu multă pasiune de educarea băiatului ei, Alexandru, în etate de 13 ani, misiunea fiindu-i ușurată și de faptul că și dincolo de zidurile casei, face același lucru, ca educatoare la o școală. Fotbalul este marea ei pasiune. Sîmbăta trecută s-a întors plouată pînă la piele de la Stadionul Republicii, dar a avut satisfacția că echipa ei favorită, Steaua, jucase bine și fusese foarte aproape de a realiza o victorie asupra Rapidului.

— Un viitor arbitru presupune un actual spectator obiectiv. Este cazul dv.?

— Nu sînt de loc obiectivă. Și nici nu există un asemenea spectator, la fotbal. Pasiunea pentru arbitraj poate însă învinge pasiunea pentru o echipă sau alta. Deocamdată, mă comport și eu ca orice spectator: nu văd decît greșelile echipei adverse și protestez împotriva deciziilor arbitrilor dacă nu concordă cu dorințele mele. Știu, deci, ce mă... așteaptă. Dar, va fi ca și acum: unii cu protestele, și alții cu... deciziile!

Dar, să facem cunoștință și cu alți cursanți. Mingea de fotbal nu numai că n-a băgat zîzanie în căsnicia doctorilor **Maria și Mihai Constantineseu,** dar i-a unit și mai mult. Atît doctorița de la spitalul „Colțea", cît și medicul de la spitalul „Cantacuzino" învață pentru a-și lua carnetul de arbitru de fotbal. Un exemplu identic îl oferă soții **Elena** și **Constantin Loghin.** Printre cursanți l-am întîlnit și pe jurisconsultul **Alexandru Limona,** fratele cunoscutului arbitru, familia înțelegînd astfel să se afirme atît calitativ, cît și... cantitativ. Dar să nu uităm să vă vorbim și despre cea mai tînără candidată. Ea n-are nici... 17 ani (îi împlinește la 17 iunie), se numește **Gabriela Calomfirescu** (sau invers, dacă o luăm după catalog) și este elevă în clasa a X-a la Liceul „Ion Creangă".

Ne oprim aici. Nici nu este necesar un comentariu în plus, pentru a marca succesul acestei acțiuni întreprinse de Secția de fotbal a CMEFS București, prin șeful secției de fotbal **Traian Tomescu.** Nu ne rămîne decît să urăm succes lectorilor **Emil Kroner, Alexandru Costeanu, George N. Gherghe, Victor Pădureanu, Constantin Bărbulescu, Gheorghe Limona, Gheorghe Dulea, Chiriac Manusaride, Victor Purcărete** și bineînțeles, celor 214 elevi din București.

Jack BERARIU

În curînd pe ecrane
PRINTRE COLINELE VERZI
un film de
NICOLAE BREBAN

RĂSPUNDE Ion Fostaru

MOISE MARIN, REȘIȚA. Sper ca răspunsul meu să pună capăt disputei pe care o aveți cu fratele dv: Steaua a cîștigat de 7 ori campionatul țării, la fotbal,

U.T.A. de 6 ori, iar Rapidul o singură dată — ediția 1966—67. Cînd a fost vorba, însă, de locul II, nimeni nu i-a putut întrece pe giuleșteni: de 10 ori s-au găsit în această situație!

MIRCEA GRECESCU, BUCUREȘTI. Dinamo București — Steagul roșu: 10—1, pe stadionul „23 August" din București, în returul campionatului 1964—65. Poarta echipei brașovene a fost apărată atunci de Adamache. Chiar dacă, în locul acestuia, în poartă ar fi jucat Ghiță, cum cred prietenii dv., ar fi fost vorba de alt Ghiță, decît portarul lui Sport Club Bacău, și anume de actualul arbitru divizionar, care a apărat în urmă cu ani poarta Steagului roșu.

V. ȚEPELUȘ, BUCUREȘTI. În esență, în cele 7 epigrame pe care mi le-ați trimis, ca replică la catrenul meu de săptămîna trecută, susțineți că nu vă este teamă de coșul redacțional, mai ales că și acesta, **„pînă la urmă, tot se strică".**

Ce-aș putea răspunde?
Bietul coș! Dacă-ntr-o zi,
S-o-ntîmpla să nu mai țină,
Tot umplîndu-l cu hîrtii,
Dumneata vei fi de vină!

GHEORGHE și ILIE CÎRPEAN, SATUL PADINA. U.T.A.: Arad, strada Poetului nr. 1. Scrieți-le după o victorie, ca să aveți o cît de mică șansă să primiți răspuns!

MARIAN CAZACU, TITU. Dobrin împlinește 24 de ani, la 26 august. El nu avea încă 15 ani, în 1962, cînd și-a făcut intrarea pe porțile diviziei A, în meciul cu Universitatea Cluj. Cazul este unic în fotbalul nostru. Și, poate, nu numai al nostru!

NICOLAE MORAR, COMUNA ERIU SÎNCRAI. **„Pentru ca să devin comentator de fotbal, la radio sau la televiziune, ce școală ar trebui să urmez, după absolvirea celor opt clase? Dar pentru a deveni corespondent principal la ziarul „Sportul"?** Este adevărat că trăim în secolul vitezei, dar e prea devreme, totuși, pentru asemenea obiective. Reveniți după absolvirea celor 8 clase, dacă n-aveți răbdare pînă ce terminați liceul.

NECULAI ZAHARIA, COMUNA PARAVA. Este așa cum spuneți dv: accidentat la umăr, Beckenbauer a luptat pînă în ultima clipă, în cele 120 de minute de joc ale dramaticei semifinale dintre Italia și R.F. a Germaniei, de la C.M. din Mexic.

ANTON KATONA, BOCȘA. Meciurile de tenis pe gazon sînt specifice țărilor anglo-saxone. Dar, în timp ce în Anglia și Australia se joacă numai pe astfel de terenuri, în S.U.A., de exemplu, există o mare varietate de terenuri, începînd de la zgură pînă la... ciment. La noi nu s-a disputat niciodată un meci de tenis pe gazon.

ȘTEFAN BELCEA, RÎMNICU VÎLCEA. Fotbalistul C. Dinu (Dinamo) n-a jucat niciodată la F.C. Argeș. El a venit în București, de la Metalul Tîrgoviște.

NELU QUINTUS, PLOIEȘTI. Apropo de campionatul feminin de fotbal, pe care Consiliul municipal București pentru educație fizică și sport intenționează să-l organizeze la toamnă. Un catren pentru jucătoare:

Din tribune și peluze,
În ceea ce vă privește,
Nimeni n-are să v-acuze,
Că jucați prea... bărbătește!

ilustrații: N. CLAUDIU

fotbal

BUCUREȘTENII AU TRECUT PE LÎNGĂ A TREIA VICTORIE...

(Urmare din pag. 1)

— cu destulă eficiență — presingul și s-au apărat cu multă decizie, excelînd în acest sens Antonescu, prompt și sigur în intervenții, dintre care unele necesitate de slăbiciunile coechipierului său Ghircă, depășit — în general — de joc.

Opoziția înverșunată a constănțenilor constituie, desigur, explicația principală a faptului că scorul a rămas alb pînă în final. Nu-i, însă, mai puțin adevărat că nici gazdele n-au găsit mijloacele potrivite pentru a frînge această opoziție. În prima repriză, cînd mijlocașii Tănăsescu și Beldeanu au fost foarte activi, înaintașii s-au prezentat sub nivelul acestora, îndeosebi Matei și Năstase. De altfel, în ce-l privește pe acesta din urmă, cu excepția unei foarte frumoase execuții tehnice, care l-a pus într-o bună poziție de șut pe Ion Sandu, el s-a văzut destul de puțin în joc. Nu-i deci de mirare că — în această primă jumătate a meciului — poarta lui Constantin a fost pusă în mare pericol doar de șutul lui Tănăsescu, care a nimerit bara transversală.

După pauză, o dată cu introducerea lui Dudu Georgescu, atacul „bancarilor" s-a înviorat și am asistat la cîteva momente dramatice în careul oaspeților, portarul constănțean evidențiindu-se la două lovituri cu capul executate (în min. 47 și 49) de înaintașul proaspăt pătruns în teren. Dar în această a doua repriză a căzut linia mediană a bucureștenilor și astfel atacul — lipsit de sprijinul necesar — și-a stins treptat, incisivitatea. Multe minute jocul a devenit astfel neinteresant, lipsit de faze de poartă. De abia spre final, în ultimele cinci minute, gazdele forțează din nou nota, se aruncă în careul advers, creează faze dramatice (Raksi și Năstase șutează prin apropierea barelor, iar o dată balonul e scos de pe linia porții), dar oaspeții continuă să reziste, folosind însă antijocul, aruncînd mingile la întîmplare, adeseori în tribune.

Stadionul Republicii ; **teren** bun de joc ; **vreme** frumoasă ; **spectatori** — aproximativ 15 000.

Raportul loviturilor la poartă : 11—7 (din care pe spațiul porții : 3—1). **Raport de cornere** : 10—4.

PROGRESUL : Zamfir 8 — Dumbravă 6 (din min. 65 Dinu Iordan 6), Mândoiu 7, Grama 8, Ad. Constantinescu 7, Tănăsescu 7, Beldeanu 8, I. Sandu 7, Raksi 8, Năstase 7, Matei 5 (din min. 46 Dudu-Georgescu 7).

FARUL : Constantin 9 — Stoica 6, Antonescu 9, N. Constantinescu 7, Ghircă 5, Tănase 6, Badea 7, Ologu 6, Tufan 6, Caraman 5 (din min. 77 I. Constantinescu), Kallo 6.

A arbitrat OCTAVIAN COMȘA ★★★★, ajutat la linie de **N. Mogoroașe** (neatent la unele situații de ofsaid) și **S. Mataizer** (toți din Craiova).

„Trofeul Petschowschi" : 8.

La tineret-rezerve : Progresul — Farul 0—0.

În divizia B

METALUL BUCUREȘTI — F. C. GALAȚI 2—0 (1—0)

Ieri, pe stadionul de la capul Pantelimonului, două echipe aflate în zona fără bătaie de cap a clasamentului, Metalul București și F. C. Galați, au oferit unei asistențe răzlețe (cîteva sute de spectatori) un fotbal cenușiu, bîntuit de mediocritate, salvat pe alocuri de „scînteile" gazdelor.

În fața unei echipe care a făcut — după mărturisirile propriului antrenor, Valeriu Neagu — unul dintre cele mai slabe meciuri ale sezonului, bucureștenii au dominat cu autoritate, victoria lor nefiind nici un moment pusă sub semnul îndoielii.

Partida a început cu un sfert de oră de tatonare, după care — min. 17 — Metalul a deschis scorul : fundașul Nedelcu a aruncat un balon spre Georgescu, portarul Iorgulescu a făcut cîțiva pași spre minge, iar atacantul bucureștean a fost împiedicat să rela centrarea, fiind împins din spate, de „centralul" Secășanu. Cu ușurință — infracțiunea nu implica, după opinia noastră, o admonestare atît de severă —, arbitrul Stavru Nicolau a dictat penalty. **COJOCARU** l-a fentat pe portar și... 1—0 !

Pînă la pauză — meci de uzură, cu direcția de joc spre poarta oaspeților, nivel tehnic modest, puținele satisfacții fiindu-ne oferite de eforturile — singulare — ale gălățenilor Chihaia și Ioan Ionică și de inteligența lui Savu și Georgescu, amîndoi cu o clasă peste restul combatanților.

Confruntarea s-a reluat sub semnul superiorității gălățenilor, care au ameninșat de cîteva ori poarta lui Petre, dar care... s-au liniștit după 15—20 de minute mai animate. Apoi, jocul a reintrat în normal, Metalul a revenit în atac, Georgescu a reînceput să servească coechipierilor pase-gol, iar la una dintre acestea (min. 79), **ROMAN** a marcat, din interiorul careului mare, cu latul concurs al portarului Iorgulescu : 2—0.

În rezumat, o izbîndă indiscutabilă a unei echipe mai sigure, dar aflată departe de a repeta evoluțiile bune din ultimele meciuri de Cupă.

Arbitrul **Stavru Nicolau** (Constanța) a condus următoarele formații :

METALUL : Petre — Nedelcu, Apostol, Moraru, Cojocaru, Savu, Enache, Troi (min. 46 Trandafilon), Georgescu, Iancu, Roman.

F.C. GALAȚI : Iorgulescu — Ionescu, Podeț, Secășanu, Ion Nicolae, Ioniță, Broștiuc, Chihaia, Adam, Ioan Ionică, Crăciunoiu (min. 46 Gal).

Ovidiu IOANIȚOAIA

COMPETIȚII ÎN CINSTEA SEMICENTENARULUI PARTIDULUI

(Urmare din pag. 1)

1600 DE ȘAHIȘTI ÎN ÎNTRECERE

Comitetul municipal U.T.C. Pitești a organizat, în cinstea Semicentenarului Partidului, un interesant concurs de șah, cu participarea elevilor și tinerilor salariați din instituții. La faza de masă a întrecerilor au fost prezenți peste 1 600 de participanți. Rezultate : **fete** 1. Lucia Stanțe (Liceul 3), 2. Valeria Postolache (Liceul 3), 3. Georgeta Radu (Școala generală nr. 10) ; **băieți** 1. Silviu Nenciulescu (Liceul 1), 2. Silviu Dumitrescu (Liceul 1), 3. Constantin Ursache (Școala profesională M.I.U.) ; **salariați** 1. Constantin Teodorescu (Uzina de autoturisme), 2. Nicolae Teodorescu (Fabrica de motoare electrice), 3. Gheorghe Savin (I.P.M.P.B.).

Ilie FEȚEANU
corespondent

COMPETIȚIE DE TENIS DE MASĂ

Recent, în cinstea sărbătoririi a 50 de ani de la crearea P.C.R., Consiliul orășenesc Hațeg pentru educație fizică și sport, în colaborare cu comisia de specialitate a C.J.E.F.S. Hunedoara, a organizat un reușit concurs de tenis de masă. Au luat parte jucători din toate asociațiile sportive din localitate. Cîștigătorului i-a fost decernată „Cupa Semicentenarului", iată rezultatele : 1. Andraș Imre, 2. Ioan Neiconi (ambii de la Voința Hațeg), 3. Vasile Păcurar (Uzina electrică).

Nicu SBUCHEA corespondent

hochei

ÎNTÎLNIREA STEAUA — DINAMO

(Urmare din pag. 1)

valoric superior. De altfel, căpitanul formației Dinamo București, **Eduard Pană**, ne spunea vineri seara : **„Va fi un meci frumos, de mare luptă. Sîntem conștienți că Steaua este o echipă puternică, dar noi vom arunca în balanța întrecerii toate forțele de care dispunem"**. O promisiune, cu atît mai valoroasă cu cît ea emană de la unul dintre cei mai buni hocheiști din țara noastră.

Interesant ni se pare și faptul că situația în clasament a celor două formații este de așa natură, încît nu se poate ajunge în nici un caz la folosirea golaverajului sau a altor stipulații regulamentare pentru desemnarea cîștigătoarei titlului de campioană a țării. În momentul de față, Steaua are 44 de puncte, iar Dinamo 43. În caz că Steaua cîștigă sau obține egalitatea, ea își păstrează titlul. Dacă învinge Dinamo, ea este noua campioană.

O singură umbră de îndoială cu privire la calitatea acestui veritabil derby : protestele, nemulțumirile și tot cortegiul obișnuit de reclamații cu privire la arbitraj. Pentru a lămuri lucrurile, iată, în cîteva cuvinte, o poveste cu tîlc. După ultima lor întîlnire (Miercurea Ciuc, rezultat 3—3) am întreprins o mică anchetă printre jucători și antrenori. Pe scurt, declarațiile ar putea fi astfel concretizate : STEAUA : **„Am fost clar mai buni. Ne-au furat arbitrii. La 3—2 pentru noi, am rămas fără doi jucători, eliminați pe nedrept, și am fost egalați !"** ; DINAMO : **„Am jucat excelent. Dar noi nu putem cîștiga niciodată cu Steaua din cauza arbitrilor. Echipa noastră a fost în majoritatea timpului cu un om mai puțin, din cauza unor nedrepte eliminări"**. Concludent, nu ? Ce-ar fi dacă jucătorii și antrenorii s-ar ocupa mai mult de propriile greșeli și ar lăsa pe arbitri să-și vadă de treaba lor ?

Ultimele vești din cele două tabere ar putea fi formulate pe scurt, cam așa : la Steaua, Iordan este încă indisponibil, iar portar de rezervă va fi Moraru, în locul lui Stoiculescu ; dinamoviștii, încercînd să întărească apărarea vor evolua, probabil, numai cu trei fundași : **Făgăraș, Fl. Sgincă și Tureanu.** Ora de începere a meciului : 18,30, avînd în deschidere (ora 16,30) partida Avîntul M. Ciuc — I.P.G.G. Dimineața, la ora 10 : Agronomia Cluj — Avîntul Gheorghieni.

RUGBY

Dunărea Giurgiu — Locomotiv Leipzig 3-0 (0-0)

Echipa de rugby Lokomotiv Leipzig (R. D. Germană) a susținut ieri la Giurgiu primul meci din turneul pe care îl întreprinde în țara noastră, jucînd în compania divizionarei B Dunărea.

La capătul unui meci frumos, cu multe acțiuni reușite, gazdele au obținut victoria, prin încercarea realizată de Fl. Berbec. A arbitrat foarte bine Fl. Tudorache (București).

ciclism

ASTĂZI, START ÎN „CUPA F.R. CICLISM"

Activitatea în sportul cu pedale continuă. Efervescența competițională — încadrată, de fapt, în noua politică a federației de specialitate, pe care o salutăm cu căldură — are o directă influență pozitivă asupra pregătirii și creșterii valorice a rutierilor noștri. La o zi distanță după încheierea „Cupei Steaua", se dă startul în tradiționala competiție de fond pe etape „CUPA F.R. CICLISM". Programul întrecerii este următorul :

DUMINICĂ (astăzi) — de la ora 9,30 — cursă pe circuit (22 km pentru juniori, 40 km — seniori) ;

LUNI — ora 15 — București — spre Călărași — București, 100 km — seniori, 40 km juniori ;

MARȚI — ora 15 — București — Oltenița — București, 100 km — seniori ;

MIERCURI — ora 15 — București — Giurgiu — București, 110 km seniori. La cele 4 etape ale întrecerii seniorilor participă cei mai buni rutieri din țara noastră. Se alcătuiesc clasamente (pe etape și generale) individuale și pe echipe.

După această competiție, lotul pentru „Cursa Păcii" pleacă în Italia, unde va lua parte la cîteva întreceri.

ȘAH

PETROLUL ȘI ELECTRONICA ÎN FRUNTE

CLUJ, 10 (prin telefon). — Deținătoarea titlului, echipa Constructorul București, joacă inegal în această finală. După dificila „remiză" din runda anterioară (3—3 cu C.P.M.B.), în cea de-a 2-a, bucureștenii au jucat din nou excelent, terminînd la scor în fața Medicinei Iași : 7—0 !

În același timp, ceilalți pretendenți la primul loc obțineau, de asemenea, victorii : Petrolul Ploiești a cîștigat greu la Medicina Timișoara (4—3), iar Electronica București a dispus cu 5—2 de C.S.M. Cluj.

Nu numai în fruntea clasamentului lupta se menține acerbă. Ea se dă, sub semnul aceleiași dîrzenii, între echipele care caută să evite retrogradarea. Din păcate, uneori străduința acestora ia forme curioase. Astfel, în meciul Mureșul — C.P.M.B. s-au înregistrat numai remize ($3^1/_2$—$3^1/_2$) în două ore și jumătate de joc ! Fapt pentru care ambele echipe primesc avertisment din partea arbitrilor concursului.

Un ultim rezultat : Crișul Oradea — Universitatea București $3^1/_2$—$3^1/_2$.

În clasament : Petrolul și Electronica 8 p, Constructorul 6, C.P.M.B. 4 p etc.

S. SAMARIAN

Un aspect din sala finalei campionatului național de șah pe echipe
Foto : Crețu N. CĂLUI — Cluj

BOX GONG !

• În cadrul meciului Danemarca—Suedia (6—4), susținut la Göteborg, victoriile danezilor au fost obținute de cunoștințele publicului bucureștean : Nissen de astă dată la categoria muscă (Groth fiind bolnav), Christiansen (cocoș), Olesen (pană), Sivebaek (ușoară), Thomsen (mijlocie mică) și Ralf Jensen (semigrea).

• Reprezentativa Mexicului va efectua un turneu de trei meciuri în S.U.A. Întîlnirile pugiliștilor mexicani vor avea loc la 12 aprilie (Las Cruces), 14 aprilie (Chicago) și 17 aprilie (localitate ce va fi stabilită ulterior).

• La 26 aprilie, la Helsinki, echipa Finlandei primește vizita echipei Danemarcei.

La Arad, campioana întîlnește actualul lider

„PULSUL" ÎN ORAȘUL MECIULUI DERBY

ARAD, 10 (prin telefon, de la trimisul nostru). Orașul se află în febra întîlnirilor fotbalistice de anvergură : echipa U.T.A., campioana națională „en titre", va încerca duminică să ia o opțiune pentru al treilea titlul consecutiv, în meciul derby al etapei, contra actualului lider, Rapid. Miercurea următoare U.T.A. va servi replica selecționatei divizionare a Ungariei, aflată în pregătiri pentru campionatul european. Numai pînă vineri, la amiază, se vînduseră, la casa din str. Postăvarului, aproape 2 000 de bilete pentru meciul U.T.A. — Rapid.

„Pulsul" echipei gazdă l-am simțit vineri dimineața, cu ocazia unui palpitant meci de popice, susținut pe arena din incinta stadionului U.T.A. între două echipe alcătuite ad-hoc, conduse de Fl. Dumitrescu și Domide și încheiat — după baraj ! — cu victoria echipei „olimpicului". Voia bună generală, pasiunea cu care s-au dedat jocului, erau foarte departe de ceea ce, în mod obișnuit, numim inhibarea dinaintea unei partide cheie. Deși Calinin — cel mai bun jucător arădean în ultimele etape de campionat — potrivindu-și ochelarii pe nas, precum un profesor sever, ne-a spus : **„N-avem conducător de joc și apărarea Rapidului e greu de desfăcut. Dacă reintră Domide ne va fi mult mai ușor. Cine cîștigă mîine** (n.r. azi) **va lua campionatul !"** Domide, însă, poate în virtutea nonșalanței celui care lipsește o perioadă din echipă (nici pînă la această oră nu se știe dacă va juca sau nu, „roșcatul" nefiind încă în plenitudinea forțelor) este convins de victoria colegilor săi : **„Meci greu. Vom învinge însă cu 1—0, indiferent dacă joc sau nu. De ce 1—0 ? Pentru că ne e suficient..."**

Conflictul Florian Dumitrescu — U.T.A. a fost stins la antrenamentul de joi, cînd selecționabilul a fost nevoit să cedeze exigenței antrenorului său omonim și să-și ceară scuze în fața coechipierilor pentru „pauzele" sale disciplinare.

Vineri, după decontractanta partidă de popice, jucătorii lui N. Dumitrescu au avut o ședință de pregătire în... pădure. Azi (n.r. sîmbătă), cînd au sosit și giuleștenii, textiliștii au sarcina să se gîndească la perspectivă !

Rapid a ajuns la Arad cu... acceleratul. Sînt date ca sigure absențele lui Angelescu și Năsturescu, dar, așa cum ne-a spus antrenorul M. Bărbulescu : **„Prezența pe aripa dreaptă a tinerilor Petreanu și Marin Stelian, într-un meci cu asemenea miză, trebuie să fie stimulatorie pentru ei și asigurătoare pentru noi"**. Iar Dinu, spiridușul giuleștenilor, ne-a spus : **„Ceea ce a făcut U.T.A. în etapa trecută, la Ploiești, vom face noi duminică aici la Arad !"**

Rămîne de văzut cine va avea dreptate.

Paul SLAVESCU

Azi, la Bolu

ULTIMA CONFRUNTARE A JUNIORILOR ROMÂNI ÎN PRELIMINARIILE U.E.F.A.

BOLU, 10 aprilie (prin telefon, de la trimisul revistei „Fotbal").

Ajunși joi seara la Istanbul, tinerii fotbaliști români și-au continuat vineri dimineața drumul spre Bolu — localitate care, reamintim, găzduiește duminică întîlnirea internațională de juniori Turcia — România, din cadrul preliminariilor U.E.F.A.

Către ora prînzului, după parcurgerea — cu autocarul — a celor 300 km care despart Istanbulul de acest frumos orășel de munte, cunoscut centru carbonifer, Bolu s-a arătat la orizont, printr-o ceață deasă, dar juniorii români n-au făcut cunoștință cu orașul, ei rămînînd la motelul **„Emniyet"**, aflat la 5 km de centrul urban.

Simbătă, la ora 10, elevii antrenorilor **Ardeleanu** și **Zavoda** au efectuat un antrenament de acomodare cu gazonul lui **„Bolu Sehir Stady"**, care va găzdui întîlnirea, duminică, cu începere de la ora 14,30. Stadionul va fi mîine (n.r. — azi) plin, cele 10 000 de bilete fiind vîndute. De altfel, acest meci, care poate decide calificarea gazdelor noastre în turneul final U.E.F.A., este privit cu mult interes la Bolu, unde și-a anunțat sosirea, duminică dimineața, președintele federației turce de specialitate.

În ceea ce ne privește, antrenorul Ardeleanu ne-a comunicat formația cu care intenționează să înceapă meciul : **Costaș — Dobrău, Smarandache, Micloș, Ciocîrlan, Sandu Gabriel, Dumitriu, Sandu Mircea, Dănilă, Donose, Cojocaru.** După cum se vede, tehnicienii români preferă să-l menajeze pe Aelenei, care — în condițiile unui meci presupus atletic — va rămîne pe banca de rezervă.

Lotul turc, sosit la Bolu încă de marți, se află cantonat afară din oraș, de unde se va deplasa la stadion în chiar după-amiaza meciului. Presa locală menționează, însă, că antrenorii vor folosi aceeași garnitură care a izbutit meciul egal (0—0) de la Cîmpina.

O ultimă informație : partida va fi condusă de arbitrul iugoslav **Raus Marijan**, ajutat la linie de doi arbitri localnici.

Gheorghe NERTEA

Unde mergem

BASCHET : Sala Constructorul, de la ora 9,30 : Voința Buc. — Mureșul (f.A), Constructorul — Sănătatea Satu Mare (f.A) ; Sala Floreasca, de la ora 17 : I.E.F.S. — A.S.A. Cluj (f.A), Politehnica — Rapid (f.A).

CĂLĂRIE : Baza hipică din calea Plevnei, de la ora 9 : concurs de obstacole.

CICLISM : Circuitul din str. Maior Coravu, ora 10,45 : prima etapă a „Cupei F.R.C.".

FOTBAL : Stadionul Dinamo (teren II), ora 12,30 : Dinamo — C.F.R. Timișoara (tineret-rezerve) ; ora 16,30 : Dinamo — C.F.R. Timișoara (divizia A).

GIMNASTICĂ : Sala de la șirandul Tineretului (băieți) și sala Bazei sportive nr. 2 (fete), de la orele 9—13 și 15,30—18,30 : campionatul republican al școlilor sportive și liceelor cu program de educație fizică.

HANDBAL : Teren Dinamo, ora 11 : Dinamo București — S.V. Regensburg (R.F. a Germaniei) ; Sala Floreasca, de la ora 9 și 13 : „Cupa orașelor".

MOTO : Complexul sportiv Metalul (Pantelimon, capătul tramvaiului 14), de la ora 10 : prima etapă a campionatului național de motocros.

NATAȚIE : Bazinul Floreasca, de la ora 12 și 17 : concursul republican de primăvară.

POLO : Bazinul Floreasca, de la ora 11,30 : „Cupa Semicentenarului" (Progresul — I.E.F.S., Dinamo — Rapid).

POPICE : Arena Voința, de la ora 7 : întîlnirea internațională România — R.D. Germană, turneu individual.

RUGBY : Stadionul Dinamo, ora 14,45 : România — Italia.

SCRIMĂ : Sala Floreasca II, de la ora 8,30 : concurs de floretă (juniori).

TENIS : Terenul Centrului de antrenament nr. 2, de la orele 8 și 15 : primul concurs în aer liber dotat cu „Cupa Semicentenarului".

TIR : Poligonul Dinamo, de la ora 8,30 : întrecerile „Cupei Dinamo", probele de pistol calibru mare și armă standard 3 x 20 f.

PATINAJ

„CUPA SPERANȚELOR" — UN CONCURS REUȘIT

Timp de trei zile, Poiana Brașov a găzduit tradiționala competiție la sfîrșit de sezon brașovean, rezervată patinatorilor artistici pînă la 12 ani, dotată cu *„Cupa speranțelor"*. S-au întrecut peste 40 de concurenți din București, Cluj și Brașov. O impresie deosebită au lăsat *Roxana Stănișor* și *Klaus Schell*, care au demonstrat calități atît la sărituri, cît și la programul de libere.

CLASAMENTE : *începători, băieți : 1. T. Suciu (Constructorul București) 30 p*, 2. L. Ghica (Șc. sp. 2 Buc.) 26 p, 3. O. Marinescu (Șc. sp. 2 Buc.) 22 p ; *fete : 1. Mariana Chițu (Dinamo Brașov) 29 p*, 2. Carmen Gancev (Constr. Buc.) 24 p, 3. Tatiana Bejan (C.P.M. Buc) 17 p. *Copii, băieți : 1. K. Schell (Petrolul Brașov) 27 p*, 2. L. Azola (Olimpia Cluj) 25 p, 3. V. Adrian (C.P.M. Buc.) 23 p ; *fete : 1. Roxana Stănișor (C.P.M. Buc.) 29 p*, 2. Mihaela Paraschiv (Constr. Buc.) 24 p, 3. Tereza Nincu (Constr. Buc.) 22 p. *Pe echipe : 1. Constructorul București 9 p*, 2. C.P.M. București 7 p, 3. Dinamo Brașov 4 p.

Paralel, s-au desfășurat întrecerile patinatorilor din categoriile de începători, nelegitimați. Au cîștigat : *Monica Tichy* (C.P. Galați), la fete și *Fr. Zolde* (Petrolul Brașov), la băieți.

C. GRUIA, coresp.

CĂLĂRIE

DIN NOU LA START

Amînat cu o săptămînă din cauza vremii nefavorabile, cel de-al doilea concurs de echitație al acestui sezon se va desfășura duminică, de la ora 9, pe baza hipică din Calea Plevnei.

La startul celor cinci probe prevăzute în program vor putea fi urmăriți — pe lîngă speranțele călăriei noastre — și membrii lotului republican, care se pregătesc pentru apropiatele concursuri internaționale.

Se vor alinia călăreți și cai de la Centrul de călărie București (organizatorul concursului) și de la Steaua.

Ca și data trecută INTRAREA ESTE GRATUITĂ.

LUPTE

FINALELE CAMPIONATELOR DE TINERET [greco-romane]

CLUJ, 10 (prin telefon). Ritmul de luptă cu care au debutat vineri dimineața finalele campionatelor republicane de tineret (greco-romane) s-a menținut și în ziua a doua a competiției, fapt care dovedește buna pregătire a concurenților.

Iată cîteva rezultate mai importante la unele categorii : **48 kg** : G. Pop (ASA Cluj) b. tuș M. Tofan (Progresul Buc.), M. Neagu (Șc. sp. Constanța) b.p. I. Marinescu (Steaua) ; **cat. 52 kg** : I. Gibu (Dinamo Buc.) b.t. A. Crețu (Mureșul Tg. Mureș), I. Rogojan (ASA Cluj) b.t. T. Eftimie (Dunărea Galați) ; **cat. 57 kg** : N. Iliuță (Dunărea) b.t. L. Cîrneanu (Electroputere Craiova), I. Păun (Dinamo Buc.) b.t. G. Nica (Rapid Buc.) ; **cat. 68 kg** : P. Husaru (Dinamo Buc.) b.p. V. Prențu (Sport club Bacău), A. Popa (Sp. cl. Bacău) b.t. V. Nicolae (Petrolul Ploiești) ; **cat. 82 kg** : L. Eizic (IPROFIL Rădăuți) b.t. C. Marton (Mureșul), I. Bender (Vulturii Lugoj) b.t. D. Pavel (Voința Constanța) ; **cat. 90 kg** : V. Rădulescu (Rapid) b.t. D. Silaghi (Voința C-ța) ; **cat. 100 kg** : M. Moșneag (Steaua) b.t. M. Iordache (Progresul Buc.) ; **cat. +100 kg** : R. Codreanu (Vagonul Arad) b.t. P. Costea (IPROFIL)), V. Dolipschi (Dinamo Buc.) b.t. M. Lupașcu (Viitorul Buc.).

N. D.

SCRIMĂ

FEDERAȚIA IA MĂSURI

În ședința sa din 8 aprilie, Biroul Federației române de scrimă a luat în discuție comportarea antrenorului Angelus Pellegrini care, în etapa a II-a a campionatului diviziei B, a adresat grave injurii arbitrului Dan Nicolae. Biroul federal a hotărît să-l sancționeze pe antrenorul A. Pellegrini cu „avertisment" și în consecință să retragă propunerea pe care o făcuse Biroului C.N.E.F.S. de a se acorda antrenorului în cauză titlul de „antrenor emerit".

În aceeași ședință, biroul federal a analizat comportarea la ultimele competiții interne și internaționale a floretistului Ștefan Ardeleanu și ajungînd la concluzia că acesta nu s-a prezentat la nivelul posibilităților de pregătire de care dispune, a hotărît sconterea, din lotul republican a trăgătorului susmenționat.

SCHI

Gh. Girniță (Dinamo Brașov) a cîștigat „Cupa Victoriei"

SINAIA, 10 (prin telefon, de la trimisul nostru). Pe o vreme splendidă de primăvară, pe platoul Bucegilor s-a disputat „Cupa Victoriei" organizată de A.S.A. Brașov în cinstea aniversării Semicentenarului partidului. Competiția a adunat la start 48 de concurenți și s-a bucurat de condiții de zăpadă și organizare foarte bune. Traseul, lung de 5 km, a fost ales în jurul cabanei Piatra Arsă iar zăpada, datorită faptului că s-a dat plecarea la ora 8, s-a menținut înghețată pînă către sfîrșitul cursei seniorilor.

Iată rezultatele tehnice : **5 km juniore** : 1—2. Ana Bădescu (Dinamo Brașov) și Latko Hainal (Politehnica Brașov) 20,48, 3—4 Iuliana Pața (Vatra Dornei) și Iudith Gali (Miercurea Ciuc) 20,58. **5 km juniori** : 1. N. Cristoloveanu (A.S.A. Brașov) 16,20, 2. F. Foriko (Brașovia) 16,30, 3. I. Tudor (A.S.A. Brașov) 16,36. **5 km seniore** : 1. Elena Bășa (Dinamo Brașov) 18,46, 2. Lucia Barabaș (Tractorul) 19,38, 3. Rodica Clineiu (Tractorul) 19,40. **10 km seniori** : 1. Gh. Girniță (Dinamo Brașov) 32,28 ; 2. V. Papuc (Dinamo Brașov) 33,17, 3. Gh. Cineu (A.S.A. Brașov) 33,43. Cupa Victoriei a revenit lui Gh. Girniță (Dinamo Brașov).

Duminică, tot în jurul Cabanei Piatra Arsă se va disputa un nou concurs rezervat fondiștilor. El este dotat cu „Cupa Federației" și va cuprinde tot probe individuale.

Gh. EPURAN

HANDBAL

„CUPA ORAȘELOR"

Competiția feminină de handbal pentru junioarele mici, „Cupa orașelor" a continuat ieri în sala Floreasca, programînd întîlniri deosebit de interesante, în cadrul calificărilor pentru turneul final. Iată cîteva rezultate : București — Petroșani 8—2, Tg. Mureș — Bistrița 5—3, Brașov — Odorhei 7—4, Ploiești — Arad 4—4, Oraș Gh. Gheorghiu-Dej — Galați 4—2, Constanța — Sibiu 6—7, Iași — Timișoara 9—5, Craiova — Cluj 6—6, Odorhei — Tg. Mureș 11—7, Timișoara — Galați 7—6, Petroșani — Cluj 6—7, Sibiu — Arad 3—3. În urma acestor rezultate s-au calificat în turneul final — care se desfășoară astăzi — următoarele echipe : București, Brașov, Iași, Oraș Gh. Gheorghiu-Dej, Bistrița, Ploiești, Craiova și Constanța.

Dinamo București — S. V. Regensburg 15—11 (8—4)

Pe terenul Dinamo din Capitală a avut loc partida amicală de handbal dintre formațiile masculine Dinamo București și S. V. Regensburg (R. F. a Germaniei). Prezentînd o echipă lipsită de cîțiva dintre titulari, dinamoviștii bucureșteni au obținut totuși o victorie. Principalii realizatori : Moldovan (6) pentru Dinamo, respectiv Seiber (5).

natație

PERFORMANȚE MERITORII ÎN PISCINA REȘIȚEANĂ

Lavinia Donia (14 ani) 1 ; 12,6-100 m spate, Gh. Lupu 62,6-100 m spate și D. Wetterneck 4 : 33,2-400 m liber

REȘIȚA, 10 (prin telefon). Întrecerile zilei a doua din cadrul concursului național de primăvară rezervate juniorilor (15—16 ani) și copiilor din categoria A (13—14 ani) au fost marcate de o serie de rezultate meritorii. În fruntea lor se află performanța tinerei Lavinia Donia (14 ani) din Reșița care a înotat distanța de 100 m spate în 1:12,6 — cea de a treia performanță românească din toate timpurile după rezultatele Cristinei Balaban (1:09,4) și Ancăi Andrei (1:09,6).

Pe linia bunelor sale comportări din ultimele săptămîni Dietmar Wetterneck și-a îmbunătățit cu peste 5 secunde recordul personal în proba de 400 m liber pe care a cîștigat-o în 4:33,2. Un alt tînăr sportiv reșițean, în continuu progres, este Alexandru Gherban. După succesul său la 100 m liber, el a cîștigat și cursa de 100 m delfin în 63,9, timp ce constituie un nou record personal. În sfîrșit, mai merită a fi subliniată evoluția lui Gheorghe Lupu care a corectat cea mai bună performanță românească la juniori mici pe distanța de 100 m spate cu timpul de 62,6.

REZULTATE TEHNICE. JUNIORI — 400 m liber (b) : D. Wetterneck (Șc. Sp. Reș.) 4:33,2 (r.p.), S. Crăciun (Șc. Sp. 1) 4:41,1 (r.p.) ; 400 m liber (f) : Adriana Pupăzan (Dinamo) 5:21,3 ; 100 m spate (b) : Gh. Lupu (Școlarul) 62,6 (r.p.), T. Nuțeanu (Din.) 66,4, 3. C. Coatu (Școlarul) 68,7 (r.p.) ; 100 m spate (f) : Olga Dobre (Șc. Sp. 1) 1:18,3 ; 100 m delfin (b) : Al. Gherban (Șc. Sp. Reș.) 63,9 (r.p.) ; 100 m delfin (f) : Siegrid Slecian (Șc. Sp. Reș.) 1:14,5, Anca Mihăescu (Din.) 1:16,7 ;

COPII — 400 m liber (b) : A. Horvat (Șc. sp. 1) 4:51,3 (r.p.), A. Popovici (Petrolul) 5:07,0 ; 400 m liber (f) : Georgeta Stanciu (Dun. Galați) 5:22,1, Julieta Mirosu (Șc. Sp. Reș) 5:24,9 ; 100 m spate (b) : A. Horvat 70,2, M. Bicleșan (Șc. Sp. Reș) 70,4 ; 100 m spate (f) : Lavinia Donia (Șc. Sp. Reș.) 1:12,6 (r.p.), Eug. Cristescu (Din.) 1:16,6 ; 100 m delfin (b) : A. Ursu (Șc. Sp. 2) 1:12,7 ; 100 m delfin (f) : Ioana Sporea (Șc. Sp. Reș.) 1:17,3.

A. RUDEANU
corespondent

SELECȚIE LA DINAMO

Clubul sportiv Dinamo București organizează o nouă acțiune de selecție a tinerelor elemente care dovedesc calități în practicarea diferitelor ramuri de sport. Acțiunea se va desfășura în perioada 12—16 aprilie zilnic cu începere de la ora 8,30, pe bazele stadionului din Șoseaua Ștefan cel Mare. Pot participa tineri și tinere în vîrstă de pînă la 16 ani, nelegitimați la alte cluburi.

Selecția se va face la următoarele ramuri de sport : atletism, baschet, box, caiac-canoe, canotaj academic, călărie, ciclism, gimnastică, haltere, handbal, hochei, lupte, natație, polo, rugby, tenis de cîmp, tir și volei. La fotbal va avea loc, de asemenea, o acțiune de selecție în aceeași zi, după-amiaza, cu începere de la ora 15, numai pentru copiii născuți în anul 1957.

TINERII HANDBALIȘTI ROMÂNI AU CÎȘTIGAT „CUPA ȚĂRILOR LATINE"

În ultimul meci: România—Franța 11—6

CASABLANCA, 10 (prin telefon de la trimisul nostru special). Seara, pe terenul CAFC a fost din nou animație. Se disputau ultimele jocuri din cadrul „Cupei Țărilor Latine" și în ciuda faptului că partida derby dintre selecționatele României și Franței (ambele învingătoare în etapa precedentă: România — Portugalia 13—6 și Franța — Spania 11—9) a fost în întregime transmisă la televiziune, numeroși spectatori au ținut să fie prezenți în tribunele acestei cochete baze sportive. La capătul unui joc de bună factură tehnică, în care au dominat tot timpul, etalînd calități tehnice și tactice deosebite, tinerii jucători români au cîștigat și această ultimă partidă, terminînd neînvinși turneul și intrînd — pentru a doua oară consecutiv — în posesia masivului trofeu de argint. Scor final: **România — Franța 11—6 (8—3).** Handbaliștii români au condus cu 2—0 și cu toate că au fost egalați 2—2 (min. 17) s-au detașat, apoi, rapid: 7—2 (min. 26). În repriza secundă, echipa română a dominat copios și în nici un moment victoria sa nu a stat sub semnul îndoielii.

În acest meci, antrenorii Mihai Pintea și Romeo Sotiriu au aliniat următoarea formație: **Munteanu — Odaie (2), Tudosie (1), Chircu (2), Capră, Roșu (2), Anton (1), Stockl (3), Comănescu, Traian.**

Întrunit la Casablanca, Comitetul director al F.I.H., a hotărît ca ediția 1973 a „Cupei țărilor latine" să se organizeze în România.

În deschidere, Portugalia a învins Marocul cu 16-12 (7-5), astfel că, în final, clasamentul celei de-a IV-a ediții a „Cupei Țărilor Latine" la handbal arată astfel: 1. ROMÂNIA; 2. Franța; 3. Portugalia; 4. Spania; 5. Maroc.

L-am văzut apoi pe arbitrul spaniol îngăduind repetate duritați ale rugbyștilor francezi, nesancționînd nu știu cîte poziții de „afară din joc". L-am văzut pe Marinel accidentat, părăsind terenul și lăsînd echipa descompletată, încă din min. 60. Toate acestea explică însă prea puțin proporțiile înfringerii. Adevărul este că echipa noastră a întîlnit o formație continentală de care ne desparte o treaptă valorică mult mai înaltă decît cea pe care o intuiau antrenorii și jucătorii români.

Este, desigur, meritoriu că deși intuiau un scor de proporții, rugbyștii români n-au închis jocul, dar cedarea totală a inițiativei reclamă un repros sever. Au fost destule momente penibile, mai ales spre finalul meciului, cînd, resemnați, jucătorii români nu mai găseau resurse pentru a opri suita încercărilor adverse, deși toți jucătorii și antrenorii lor au dorit (i-am și auzit împărtășindu-și gîndurile) să evolueze cît mai bine. Dar, la 0—11, întreaga echipă și-a pierdut avîntul, ambițiile și speranțele. Concluziile se impun, deci, și pe planul pregătirii morale, al responsabilității.

Mi s-a spus că vineri noapte la Chawqi luminile au ars pînă tîrziu, că mulți din cei 15 juniori au întîmpinat zorile cu ochii deschiși. Este bine că dușul rece a alungat somnul de o noapte și i-a invitat la meditație. Nu mi se pare însă potrivită o dramatizare a lucrurilor, dacă avem în vedere că este vorba de o echipă de juniori. Cred în puterea și ambiția acestor tineri de a se regăsi, de a depăși șocul psihologic al acelui 0—48 și de a învăța tot ceea ce trebuie. Duminică e meciul cu Spania...

Dan GÂRLEȘTEANU

NOAPTE ALBĂ LA CHAWQI...

Nici unui reporter nu-i este plăcut să scrie despre o înfrîngere a echipei care reprezintă culorile țării. Cu atît mai mult în acele cazuri de rară excepție, cînd se întîmplă a fi martorul unui eșec de proporții, dureros desigur și afectînd un palmares onorant, făurit cu multă pasiune, muncă și răbdare, de-a lungul anilor. Ar fi însă greșit, în afara fair-playului, să nu revenim asupra acelui usturător 0—48 înregistrat vineri la Casablanca de reprezentativa de juniori a țării noastre în meciul cu echipa Franței. Mai ales că atunci cînd XV-le nostru a strălucit (partida cu Maroc), elogiile au fost totale, fără rezerve.

Ce s-a întîmplat, de fapt, în timpul celor 80 de minute în care am așteptat zadarnic ca băieții noștri să echilibreze jocul sau măcar să încerce să înscrie punctele de onoare? Știu, au fost și circumstanțe atenuante: Munteanu, cel mai bun jucător al echipei, indisponibil, a stat lîngă mine, în tribună.

sportul în lume

36 DE TURNEE PENTRU MARELE PREMIU—FILT

LONDRA, 7. — Într-o declarație făcută reprezentanților presei, președintele federației internaționale de tenis, dl. Ben Barnett (Australia), a precizat că numărul turneelor contînd pentru Marele Premiu — FILT va fi majorat la 36, în acest an. Ele se vor disputa în 11 țări, unele dintre ele avînd loc concomitent. La capătul întregii serii, primii zece clasați vor fi invitați, în luna decembrie, la un „turneu al campionilor".

Următorul turneu pentru Marele Premiu este programat să înceapă la 13 aprilie, la Catania (Italia), unde sînt așteptați și jucătorii români Ilie Năstase și Ion Țiriac.

ILIE NĂSTASE joacă finala la Monte Carlo împotriva olandezului TOM OKKER

Cuplul român Năstase—Țiriac în semifinalele de dublu masculin

Românul Ilie Năstase și olandezul Tom Okker, doi fruntași ai tenisului mondial, își vor disputa finala de simplu a turneului internațional „open" de la Monte Carlo. Ei au terminat învingători în partidele semifinale, disputate ieri după amiază pe terenurile Country-clubului din localitate.

Mai întîi, Ilie Năstase l-a avut în față pe cunoscutul jucător profesionist englez Roger Taylor. Partida a început într-o notă favorabilă acestuia din urmă, Năstase negăsindu-și încă regularitatea necesară în loviturile de servici. Taylor cîștigă cu 6—2 primul set și pare decis și în al doilea să-și continue dominarea. Dar tenismanul român se pune rapid pe picioare, el joacă din ce în ce mai bine și după un break în prelungirile setului al doilea ia conducerea pe care n-o mai părăsește pînă la finele meciului. Scor: Năstase — Taylor 2—6, 7—5, 6—1, 6—1.

Ion Țiriac, care în trecut se dovedise totdeauna un adversar redutabil pentru Tom Okker, n-a putut face față, de data aceasta, jocului extrem de variat al tenismanului olandez. Țiriac nu și-a găsit cadența decît în setul trei, cînd a redus scorul întîlnirii, dar imediat apoi, puternicul jucător profesionist a preluat inițiativa, sprintînd imperturbabil spre victorie: 6—4, 6—0, 4—6, 6—0. pentru Okker.

Finala Năstase — Okker, așteptată cu deosebit interes la Monte Carlo, este programată pentru luni după amiază.

Timpul frumos, revenit pe Coasta de Azur, a permis și disputarea numeroaselor partide de dublu, rămase aminate din zilele precedente. Cuplul român Ilie Năstase — Ion Țiriac se afirmă și această probă, obținînd două importante victorii. În optimile de finală, tenismenii noștri au eliminat cu 8—6, 6—4 perechea Patrice Beust — Bernard Paul (Franța), iar în sferturi de finală ei au învins cu 9—7, 6—3 pe François Jauffret — J.D. Rouyer (Franța). Alte rezultate ale sferturilor de finală: Crealy, Stone (Australia) — Johansson, Zahr (Suedia) 6—2, 6—2; Orantes, Arilla (Spania) — Bowrey, Howe (Australia) 6—1, 6—3; Okker (Olanda), Taylor (Anglia) — Dominiguez, Proisy (Franța) 6—2, 6—2.

Pentru semifinalele probei feminine de simplu s-au calificat Odille Roubin și Gail Chanfreau (Franța), Betty Stove (Olanda) și Christine Sandberg (Suedia). În cea mai disputată partidă din sferturile de finală, Odille Roubin a dispus cu 1—6, 6—4, 6—4 de italianca Lea Pericolli.

Dublă victorie la popice

ROMÂNIA—R.D. GERMANĂ 2-0

Programul internațional din acest an al echipelor naționale de seniori a fost inaugurat ieri în sala Voința din București, prin dubla întîlnire cu puternicele reprezentative ale R. D. Germane, în repetate rînduri laureate ale marilor competiții.

VICTORIE PREȚIOASĂ ÎN PARTIDA FEMININĂ

Selecționatele feminine ale României și R. D. Germane au intrat primele în concurs. Din formația țării noastre au lipsit două titulare și anume tripla campioană mondială Cornelia Moldoveanu-Petrușcă și Ana Marcu-Petrescu. În această situație, antrenorul Alexandru Andrei a considerat util să înceapă partida cu maestrele emerite ale sportului Elena Trandafir și Elena Cernat. Dacă prima noastră jucătoare a acționat cu siguranța-i cunoscută, în schimb colega ei s-a... chinuit, în special la mansele „pline", în timp ce adversarele lor au jucat cu atîta precizie de parcă ele s-ar fi antrenat pe pistele respective, fapt ilustrat și de tabela de marcaj: 920—875 pentru oaspete. Următoarea pereche (Margareta Szemany și Valeria Dumitrescu) a reușit — grație, îndeosebi seriilor de cîte 7 și 8 popice doborîte de prima jucătoare — să reducă diferența la 6 puncte. În ultimul schimb, format din Florica Negutoiu și Crista Szőcs, ambele jucătoare au lansat bila mai relaxat și, în consecință, au putut să-și pună în valoare calitățile atît la „plin", cît și la „izolat". Crista Szőcs și-a depășit categoric adversara, obținînd o diferență hotărîtoare pentru victorie (2678—2634 p.d.), care reduce la 5—3 scorul întîlnirilor directe dintre reprezentativele R.D. Germane și României. Iată rezultatele individuale:

Elena Trandafir — Doris Liebold 456—468 p.d., Elena Cernat — Brigitte Uhle 419—452, Margareta Szemany — Crista Schlegel 466—426, Valeria Dumitrescu — Annemarie Preller 422—423, Florica Negutoiu — Helga Leuchtman 448—448, Crista Szőcs — Gertrude Engelmann 467—417. Scor final 2678—2634 pentru ROMÂNIA.

VICECAMPIONII MONDIALI ÎNVINȘI LA BUCUREȘTI

Cu trei tineri în formație (C. Voicu, I. Tismănaru și I. Baiaș), reprezentativa masculină a României a întrecut redutabila selecționată a R.D. Germane — vice campioană mondială — la capătul unei lupte pasionante: 5681—5670 p.d.

Iată rezultatele individuale, în ordinea intrării pe piste: I. Băiaș — G. Gross 974—943; C. Voicu — D. Seifer 905—905, I. Tismănaru — H. Hegembart 982—935, C. Vînătoru — W. Popp 926—923, P. Purje — H. Brautigam 941—992, I. Micoroiu — E. Luther 953—967.

Azi, de la ora 7, sportivii celor două țări participă la un turneu individual.

Tr. IOANIȚESCU

ECHIPA DE TENIS DE MASĂ A R.P. CHINEZE OMAGIATĂ LA NAGOYA

NAGOYA, 10 **(Agerpres).** Reprezentanți ai populației orașului japonez Nagoya, unde s-au desfășurat recent campionatele mondiale de tenis de masă, precum și din regiunea Tokai, au organizat o adunare pentru a saluta prezența echipei de tenis de masă a R. P. Chineze și a-și manifesta sprijinul pentru dezvoltarea în continuare a prieteniei dintre popoarele japonez și chinez — informează agenția **China Nouă.**

Cu acest prilej, au luat cuvîntul reprezentanți ai oamenilor muncii japonezi, ai organizațiilor de prietenie, ai tineretului și studenților, precum și ai unor cercuri comerciale favorabile relațiilor dintre Japonia și R. P. Chineză. Ei și-au exprimat hotărîrea de a milita în continuare pentru întărirea prieteniei dintre popoarele japonez și chinez.

Răspunzînd, Chao Chenghung, conducătorul delegației chineze, a mulțumit prietenilor din Japonia pentru sentimentele exprimate.

SPORTIVI CANADIENI VIZITEAZĂ R.P. CHINEZĂ

PEKIN, 10 (Agerpres). — O delegație de jucători de tenis de masă din Canada, condusă de Margaret Walden, secretar general al Asociației canadiene de tenis de masă, a sosit la Pekin, într-o vizită de prietenie pe care o efectuează în R. P. Chineză, anunță agenția **China Nouă.**

JOE FRAZIER „CAMPIONUL LUNII MARTIE"

PARIS, 10 **(Agerpres).** — Academia sporturilor din Franța a acordat titlul de cel mai bun sportiv al lunii martie, boxerului american de culoare Joe Frazier, deținătorul titlului mondial la categoria grea. După cum se știe, la începutul lunii martie, Frazier l-a învins pe Cassius Clay, păstrîndu-și centura. Campionul olimpic de la Tokio a susținut ca profesionist 27 de meciuri, repurtînd tot atîtea victorii (23 prin k.o.) El este neînvins în carieră. Pînă în prezent, au obținut titlul „campionul lunii" decernat de Academia franceză, înotătorul Roland Matthes (R.D. Germană), atletul Papanicolau (Grecia), Ni Chih-cin (R.P. Chineză), care deține cea mai bună performanță mondială la săritura în înălțime, schioara franceză Michele Jacot și cehoslovacul Nepela, campion mondial la patinaj artistic.

TELEX

Turneul internațional masculin de șah de la Sarajevo s-a încheiat cu victoria marilor maeștri Bronstein (U.R.S.S.), Matulovici (Iugoslavia) și Bobotov (Bulgaria), care au totalizat cîte 9 puncte din 15 posibile. Pe locurile următoare s-au clasat Radulov (Bulgaria) — 8½ p, Janosevici (Iugoslavia) — 8 p etc.

■

În bazinul de 25 yarzi din Pullman (Washington) se desfășoară campionatele de înot ale S.U.A. Iată primele rezultate: 500 y liber (b) — J. Kinsella 4:28,9; 500 y liber (f) — Debbie Meyer 5:02,9; 200 y spate (b) — M. Stamm 1:52,3; 200 y spate (f) — Sue Atwood 2:06,1; 100 y delfin (b) — F. Heckl 49,6; 100 y delfin (f) — Deana Dearduff 57,1 (cea mai bună performanță mondială); 400 y mixt (b) — G. Larsson (Suedia) 4:01,5; 400 y mixt (f) — Atwood 4:34,8; 200 y liber (b) — Heckl 1:40,5; 200 y liber (f) — Nancy Spitz 1:55,8.

■

Într-un meci internațional de judo, disputat la Paris, echipa Franței a învins cu scorul de 16—4 selecționata Austriei.

■

În turneul internațional feminin de tenis de la St. Petersburg (Florida), jucătoarea americană Billie Jean King a învins cu 6—2, 7—6 pe australianca Karen Krantzcke, iar Rosemary Casals a dispus de Judy Dalton cu 5—7, 6—4, 6—4.

■

Turul ciclist al Marocului a continuat cu desfășurarea etapei a 8-a (Essaouira-Safi, 147 km). Primul a trecut linia de sosire marocanul Nahli Abdallah, cronometrat în 4 h 03:23. În clasamentul general individual continuă să conducă francezul Claude Magni. Pe echipe, în fruntea clasamentului se află reprezentativa Franței.

■

Rezultate în competiția internațională de volei masculin „Cupa primăverii", care se desfășoară în prezent în mai multe orașe din Suedia: **grupa A:** Finlanda — Italia 3—0 (15—6, 15—7, 15—11); **grupa B:** Turcia — Danemarca 3—0 (15—13, 15—5, 15—10); R.F. a Germaniei — Israel 3—2 (15—9, 14—16, 7—15, 15—9, 16—14); **Grupa C:** Finlanda — Suedia 3—2 (15—12, 15—13, 10—15, 6—15, 15—11); Spania — Scoția 3—1 (15—6, 15—5, 11—15, 15—7); **grupa D:** Anglia — Norvegia 3—0 (15—6, 15—11, 15—10).

Un automobil gonește în savana africană, lăsînd în urmă nori groși de praf. Este mașina Ford Escort a echipajului R. Clark — J. Staepelaere, cu nr. 25, participant în al 19-lea Raliu Safari, a cărui caravană a pornit acum o zi din Nairobi, capitala Kenyei

Telefoto: A.P.-AGERPRES

FOTBAL MERIDIANE

● În Brazilia s-a efectuat un transfer senzațional chiar în preajma reînceperii campionatului. Echipa Botafogo și-a asigurat serviciile lui Carlos Alberto, căpitanul echipei Santos și al „națională". Și pentru că nu dispunea de atîția bani ca să satisfacă pretențiile clubului Santos, i-a cedat, în schimb, trei jucători: Moreira, Rogerio și Ferretti. Veritabil troc!

● În cadrul celei de-a 20-a etape a campionatului maghiar s-au jucat două partide: Ferencvaros Budapesta — Csepel 1—1; Vasas — Raba Eto 3—1.

● Campionatul englez a programat două meciuri restanță. Manchester City a jucat slab în compania echipei Nottingham Forest, care a obținut victoria cu scorul de 3—1. West Ham United a dispus cu 2—1 de West Bromwich Albion.

● Cele patru meciuri retur din optimile de finală ale „Cupei Franței" s-au soldat cu următoarele rezultate: Nancy — Bordeaux 2—1; Nantes — Sochaux 1—1; Lyon — Saint Etienne 3—2; Blois — Paris Joinville. Se califică în sferturile de finală Bordeaux, Sochaux, Saint Etienne și Blois.

● Abuzul de joc defensiv se manifestă și în campionatul U.R.S.S., în care unele echipe nu urmăresc atît victoria, cît evitarea înfrîngerii. Pentru a combate această tendință, federația unională de specialitate a decis ca deocamdată în jocurile diviziei secunde să instituie un nou sistem de punctaj care acordă pentru victorie — 3 p.

În Italia

BILANȚ POZITIV LA JUMĂTATEA SEZONULUI

După ani de zile de criză, conducătorii cluburilor italiene de fotbal și-au recăpătat zîmbetele pe buze. Motivul este simplu: crește numărul spectatorilor și — bineînțeles — volumul încasărilor.

Statisticile pe prima jumătate a sezonului fotbalistic din Italia arată că, la meciurile primei divizii, au asistat 2 333 880 spectatori, ceea ce reprezintă un plus de 247 604 față de aceeași perioadă a anului trecut. Mai important este însă faptul că încasările celor 16 echipe din prima divizie au sporit de la 3455 milioane lire la 4580 milioane.

COMPORTARE MERITORIE A PENTATLONIȘTILOR JUNIORI ÎN FRANȚA

FONTAINBLEAU, (prin telefon). Într-o companie selectă, echipa de pentatlon a României, formată din juniori, a avut o comportare meritorie la prima ei participare internațională în actualul sezon. La concurs s-au prezentat formațiile de seniori ale Ungariei (două echipe) — locul I la campionatele mondiale, R. F. a Germaniei — locul III la C. M., S.U.A. — locul IV, Franța (3 echipe) — locul V, Anglia — locul VII, Spania și România. Cea mai bună performanță a fost obținută în cadrul probei de înot cîștigată de A. Covaci la individual și de România pe echipe.

REZULTATE TEHNICE: călărie: 1. Esser (R.F.G.) 1 065 p... 13. C. Zamfir 990, 15. D. Spirlea 975, 16. M. Cosmescu 965, 23. A. Covaci 825.; **pe echipe:** locul 4 cu 2 930 p, **scrimă:** 1. Villanyi (Ungaria) 1062 p,... 21. Zamfir, Spirlea 721 p, 33. Cosmescu 535 p, 35. Covaci 442 p; **pe echipe:** locul 9 cu 1977 p; **tir:** 1. Schmidt (R.F.G.) 1088,... 12. Spirlea 890, 20. Cosmescu 868, 33. Covaci 670, 35. Zamfir 384; **pe echipe:** locul 7 cu 2 428 p; **înot: 1. COVACI** 1 224 p,... 12. Spirlea 1 096 p, 19. Cosmescu 1068 p, 30. Zamfir 920 p; **pe echipe:** locul 1 cu 3 388; **cros:** 1. Taylor (S.U.A.) 1 315 p, ...6. Zamfir 1 165 p, 9. Covaci 1099, 20. Spirlea 1048, 22. Cosmescu 1039; **pe echipe:** locul 5 cu 3 312 p.

CLASAMENT GENERAL: INDIVIDUAL: 1. Fring (R.F.G.) 5 061 p, 2. Balczo (Ungaria) 5 044 p, 3. Esser (R.F.G.) 5 003... 14. Spirlea 4 730 p, 23. Cosmescu 4 475 p, 25. Covaci 4 260 p, 27. Zamfir 4 180 p; **echipe:** 1. R.F.G. 15 061 p, 2. Ungaria 14 686 p, 3. Franța 14 231 p, ... 6. S.U.A. 13 492 p, 7. **România** 13 465 p.

ÎN „CUPA DAVIS"

La Santiago de Chile, în semifinalele zonei sud-americane ale „Cupei Davis", echipa de tenis a statului Chile conduce cu 3—0 în fața Argentinei. Iată rezultatele primelor două partide de simplu: Fillol—Lynch 6—2, 6—4, 6—2; Cornejo—Ganzabal 6—4, 6—4, 6—4. Cîștigînd și partida de dublu, tenismanii chilieni s-au calificat pentru finala zonală.

ÎNTRECERI DE SĂRITURI DE LA TRAMBULINĂ

Concursul internațional de sărituri de la trambulină în apă desfășurat în bazin acoperit la Moscova a revenit sportivului sovietic Viaceslav Strahov cu 175,71 puncte. El a fost urmat de Igor Lobanov (U.R.S.S.) cu 158,06 puncte și Iacob Puhov (Polonia) cu 153,50 puncte. La feminin, pe primul loc s-a clasat Nadejda Trubocinkova (U.R.S.S.) cu 124,80 puncte.

BASCHETBALISTELE SOVIETICE ÎNVINGĂTOARE

În primul meci, desfășurat la Clermont Ferrand (Franța), contînd pentru finala „Cupei campionilor europeni" la baschet (feminin), echipa Daugava din Riga a învins cu scorul de 72—59 (48—42) echipa franceză U. C. Clermont Ferrand. După cum se știe, Daugava Riga este deținătoarea trofeului.

MAX EUWE VIZITEAZĂ IUGOSLAVIA

La Skopije a sosit Max Euwe, președintele Federației internaționale de șah. În timpul șederii sale la Skopije, președintele F.I.D.E. va lua cunoștință de pregătirile care se fac în vederea organizării Olimpiadei de șah, programată anul viitor în acest oraș.

TENISMENII ROMÂNI ÎNVINȘI LA SOFIA

Desfășurată la Sofia, întîlnirea prietenească de tenis dintre o selecționată română și reprezentativa Bulgariei a luat sfîrșit cu victoria gazdelor, la scorul de 11—9. În ultimele trei partide disputate ieri, s-au înregistrat rezultatele: M. Pampulov (B) — Tr. Marcu (R) 7—5, 7—5; B. Pampulov (B) — Sotiriu (R) 6—4, 6—4; Santei (R) — Ghenov (B) 6—4, 6—1.

VEȘTI DIN ȚĂRILE SOCIALISTE

GORNIK ZABRZE NU ÎNSEAMNĂ NUMAI FOTBAL

Numele asociației sportive poloneze „Gornik" este sinonim, pentru mulți, cu echipa de fotbal din Zabrze, de mai multe ori campioană a țării. Mai puțin cunoscut este faptul că localitățile miniere Chorzow, Zabrze, Semkovice (grupate în jurul orașului Katowice) constituie un adevărat rezervor de cadre pentru sportul de performanță polonez. Într-adevăr, în această zonă se află aproximativ 40% din efectivul sportiv al Poloniei și nu întîmplător în voivodatul Katowice au fost create 26 centre de pregătire olimpică.

Dispunînd de o excelentă bază materială, asociația „Gornik" pregătește sportivi de valoare în disciplinele olimpice: atletism, haltere, scrimă etc. În vederile specialiștilor se află 388 de candidați la investitura olimpică, de care se ocupă 56 de antrenori. Pentru J.O. de iarnă de la Sapporo și pentru cele de vară de la München, culorile delegației Poloniei vor fi reprezentate de 48 de „olimpici" din cadrul asociației „Gornik".

Secția de atletism este cea mai puternică din țară — atleții din asociația minieră fiind campioni ai Poloniei, iar 24 dintre ei au fost incluși în lotul olimpic. Wilhelm Weinstadt, în vîrstă de 24 de ani, a fost recordmanul țării la 400 m garduri, iar Lech Gadzinski deține recordul național la disc (61,38 m). În grupa de pregătire a antrenorului Janusz Sig se află două atlete cu frumoase perspective: Helena Kerner (18 ani) și Krystina Lech (17 ani). Prima este o excelentă sprinteră, deținînd totodată un frumos rezultat la săritura în lungime — 6,38 m. Cea de a doua a reușit — cu performanța de 2:10,8 — să devină campioana țării în proba de 800 m junioare.

Și ca ei sînt nenumărați tineri și tinere, pregătiți în cadrul asociației „Gornik", care vor împrospăta loturile naționale în vederea viitoarelor confruntări olimpice.

ÎN ORAȘUL CONSTRUCTORILOR AUTOMOBILELOR „TRABANT"

Orașul Zwickau trăiește în prezent febra pregătirilor pentru a primi în cele mai bune condiții pe participanții la marea competiție ciclistă „Cursa Păcii". Pentru cetățenii orașului în care sînt construite automobilele „Trabant", trecerea caravanei cicliste prin acest centru industrial constituie un eveniment deosebit.

Pentru prima oară traseul „Cursei Păcii" trece prin acest oraș. Mai mult chiar, aici are loc și o zi de odihnă, după care zecile de cicliști vor părăsi teritoriul R. D. Germane, îndreptîndu-se spre Cehoslovacia. Sosirea cicliștilor se va face la 15 mai pe marele stadion „Gheorghi Dimitrov" din localitate, unde se va organiza în așteptarea sportivilor un mare concurs internațional de atletism și unul de aeromodele.

Pentru o cît mai bună organizare a primirii cicliștilor, la Zwickau au fost constituite nu mai puțin de 11 comisii, care se ocupă de diferite probleme legate de cazare, program, recepții, vizite etc.

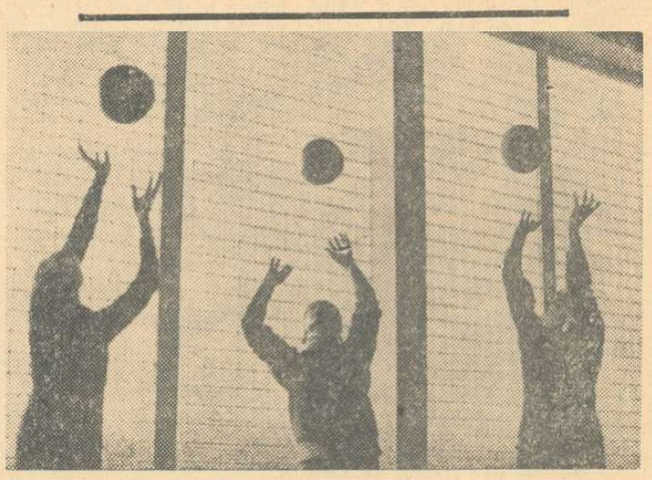

Tinerii din sovhozul „Burtnieki" din R.S.S. Letonă își petrec adesea timpul liber în sala lor de sport, unde practică voleiul, baschetul, gimnastica și halterele. Iată, o fotografie luată la antrenament

Foto: TASS

La rugby: ROMÂNIA — ITALIA

(Urmare din pag. 1)

bac, altul decît pînă acum, mai decis, mai lucid și mai inspirat.

Italienii au deplasat la București o echipă mult înnoită. Din XV-le utilizat, anul trecut, la Rovigo, nu mai fac parte decît **Finocchi, Michelon, Cecchin, Bollezan, Boccaletto, Valier** și **Quaglio.** O dată cu plecarea antrenorului Barilari, noul titular la pregătirea echipei Italiei, **Gulielmo Geremia,** a preconizat o echipă în care 10 jucători aparțin clubului său, Petrarca din Padova, aceasta în ideea de a asigura „azzurrilor", în primul rînd, o mare omogenitate. În orice caz, XV-le Italiei a venit în Capitală pus pe fapte mari: toți jucătorii intervievați n-au acceptat dinainte ideea unei înfrîngeri. Ei au convingerea că meciul ar fi deschis oricărui rezultat. Este de așteptat o dispută orientată cu predilecție pe înaintare, atuul dintotdeauna al italienilor. Într-o asemenea situație, echipa României îndeplinește de data aceasta toate condițiile pentru a-i contracara prompt și a-și impune tactica...

Dintre cele 12 meciuri care au avut loc între rugbyștii celor două țări, 7 au fost cîștigate de italieni, 4 de români, iar unul s-a încheiat la egalitate, după cum rezultă și din următorul palmares:

1934, Milano: Italia — România 7—0; **1936, Berlin:** Italia — România 8—7; **1937, București:** România — Italia 0—0; **1939, Roma:** Italia — România 3—0; **1940, București:** România — Italia 3—0; **1942, Milano:** Italia — România 22—3; **1953, București:** România — Italia 14—16; **1958, Catania:** Italia — România 6—3; **1962, București:** România — Italia 14—6; **1966, Aquila:** Italia — România 3—0; **1967, București,** România — Italia 24—3; **1970, Rovigo:** Italia — România 3—14; **1971, București:** România — Italia...?

ultimele știri ultimele știri ultimele știri

„CUPA SEMICENTENARULUI" LA POLO

În cea de a doua zi a competiției de polo dotate cu **„Cupa Semicentenarului"**, la bazinul Floreasca din Capitală, au avut loc două partide interesante și de bun nivel tehnic. Mai întîi s-a disputat meciul **Rapid — Progresul,** care s-a încheiat cu victoria formației din Giulești, cu scorul de 6—3 (1—1, 2—0, 1—1, 2—1). Au marcat: Culineac (3), Bartolomeu, Rusu și Medianu pentru Rapid, Cora, Goian și Pantazi pentru Progresul. A condus bine H. Iacobini. Apoi, în cea de a doua confruntare, **Dinamo** a dispus categoric de **I.E.F.S.** cu 7—2 (2—1, 1—0, 2—1, 2—0). Au înscris: Popescu (2), Popa (2), Șt. Kroner, Zamfirescu și Atanasiu pentru Dinamo, iar pentru studenți Ionescu și P. Kroner. Foarte bun arbitrajul lui M. Ștefănescu.

PROLETARI DIN TOATE ȚĂRILE, UNIȚI-VĂ !

sportul

ZIAR AL CONSILIULUI NAȚIONAL PENTRU EDUCAȚIE FIZICĂ ȘI SPORT

ANUL XXVI — Nr. 1229 (6663) 4 PAGINI 30 BANI Luni 12 aprilie 1971

NEÎNVINSĂ ÎN RETUR, STEAUA INTRĂ ÎN LUPTA PENTRU TITLU

DUPĂ ETAPA A XX-A A DIVIZIEI A

● In derbyul etapei, Rapid și-a tăiat parte și din zestrea U.T.A.-ei ● Avantajul terenului — un mit demodat: 8 puncte pentru gazde, 8 puncte pentru oaspeți ● Steagul roșu și Universitatea Craiova plătesc scump suspendarea terenurilor ● Sport Club Bacău se sufocă, Jiul îneacă speranțele ceferiștilor clujeni

REZULTATE TEHNICE

Steagul roșu	—	„U" Cluj	0-1 (0-1)
U.T.A.	—	Rapid	1-1 (1-0)
Univ. Craiova	—	Petrolul	1-1 (0-1)
Politehnica Iași	—	F. C. Argeș	2-0 (2-0)
Dinamo	—	C.F.R. Tim	2-0 (1-0)
C.F.R. Cluj	—	Jiul	0-0
Sport club Bacău	—	Steaua	0-2 (0-0)
Simbătă			
Progresul	—	Farul	0-0

ETAPA VIITOARE (25 aprilie)

F. C. Argeș	— Progresul	(2—2)
CFR Timișoara	— Jiul	(1—2)
Rapid	— Politehnica	(0—0)
Sport C. Bacău	— CFR Cluj	(1—2)
Farul	— Dinamo	(1—4)
„U" Cluj	— Petrolul	(0—1)
Steaua	— U.T.A.	(0—1)
Steagul roșu	— Univ. Cv.	(0—1)

CLASAMENT

1. DINAMO	20	10	6	4	34—16	26
2. Rapid	20	8	10	2	22—12	26
3. U. T. A.	20	10	4	6	29—19	24
4. Steaua	20	8	7	5	27—21	23
5. Petrolul	20	9	5	6	24—21	23
6. Farul	20	9	5	6	29—28	23
7. Politehnica	20	9	4	7	32—26	22
8. Univ. Craiova	20	8	5	7	17—17	21
9. Steagul roșu	20	8	5	7	14—15	21
10. „U" Cluj	20	8	3	9	20—20	19
11. F. C. Argeș	20	6	6	8	26—29	18
12. Sport club Bacău	20	8	1	11	25—29	17
13. Jiul	20	7	2	11	17—24	16
14. C.F.R. Cluj	20	6	4	10	23—34	16
15. Progresul	20	5	5	10	16—23	15
16. C.F.R. Timișoara	20	4	2	14	11—32	10

Dumitrache a venit la întîlnirea cu golul, dar Corea a intervenit cu o fracțiune de secundă mai devreme, respingînd balonul. Foto : Theo MACARSCHI

Așadar, a fost o etapă a oaspeților, care au izbutit — performanță unică de la începerea campionatului — să se întoarcă acasă cu jumătate din punctele puse în joc, reușită la care au contribuit, neîndoios, și cele două terenuri suspendate (ale Steagului roșu și Universității Craiova), falsele gazde de ieri neacumulînd decît un biet punct...

Căutînd să judeci care este isprava cea mai mare a etapei, te afli — nedumerit — în fața mai multor semne de întrebare. După unii, cele mai multe aplauze le merită Jiul, egală cu C.F.R. Cluj într-un meci pe viață și pe moarte, în aspra luptă a supraviețuirii. Alții sînt gata să bage mîna în foc că gloria acestei duminici trebuie împărțită între două echipe bucureștene : Steaua, învingătoare la Bacău și urcată — iată adevărata revelație a acestui sezon ! — pe treapta a patra a clasamentului, și Rapid, al cărui golgeter-lance, Neagu, a egalat la Arad, menținînd aprinsă în Giulești flacăra speranței la coroana de campion.

În sfîrșit, se aud glasuri care „votează" pentru izbînda universitarilor clujeni, evadați spre zona mai liniștită a clasamentului, sau pentru „egalul" constănțenilor lui Cosmoc, ale căror socoteli finale se leagă de meciurile pe care le vor găzdui, în etapele viitoare, cu actualul „podium" al clasamentului.

Un lucru este cert : dacă etapa de ieri n-a avut darul să-i mulțumească pe avizii de goluri — nu s-au înscris decît 11, neinspirată duminică pentru atacanți —, ea a încurcat și mai mult clasamentul, expediindu-i pe băcăuani spre „nisipurile mișcătoare" ale locului 15, amestecînd — cel puțin teoretic — alte două-trei echipe (Steaua, Farul și Petrolul) în numărătoarea ultimă a punctelor locului I..

La urma-urmei, privind clasamentul, doar Universitatea Craiova și Steagul roșu par să nu aibă nici veleități, nici temeri.

În rest, totul e posibil.

GOLGETERI

10 goluri : Tătaru — 1 din 11 m (Steaua).

8 goluri : Dumitrache — 4 din 11 m (Dinamo), Oblemenco — 1 din 11 m (Univ. Craiova), Neagu — 1 din 11 m (Rapid), Moldoveanu și Cuperman — 1 din 11 m (Politehnica).

7 goluri : Doru Popescu (Dinamo), Frățilă (F. C. Argeș), Tufan (Farul), Adam — 1 din 11 m („U" Cluj).

6 goluri : Coâreanu (Rapid), Oprea (Farul), Axente (U.T.A.), D. Ene (Sport Club Bacău), I. Constantin (Jiul), Sălceanu (Dinamo).

5 goluri : Iordănescu (Steaua), Lupulescu (Politehnica), Pană (Sport Club Bacău), Libardi (Jiul), Caraman (Farul), Soo și O. Ionescu (CFR Cluj), Dudu Georgescu (Progresul), Dincuță (Petrolul), Radu (F. C. Argeș).

ECHIPA ETAPEI

Răducanu (Rapid)

Romilă (Politehnica) — Antonescu (Farul) — Dan (Rapid) — Ștefan (Rapid)

Naom (Steaua) — Vigu (Steaua)

Incze IV (Politehnica) — Tătaru (Steaua) — Dumitriu III (Steaua) — Marcu (Steaua)

Selecționata divizionară de fotbal a Ungariei sosește marți la Arad, cu un efectiv complet

BUDAPESTA, 11 (prin telefon). Echipa de fotbal a Ungariei, care se pregătește pentru meciurile din campionatul european (24 aprilie cu Franța și 19 mai cu Bulgaria) va susține miercuri după-amiază, la Arad, un joc de verificare cu U.T.A. Formația maghiară, care va juca sub denumirea de Selecționata divizionară, sosește marți la Arad, cu următorul lot de jucători: **PORTARI: Rothermel, Géczi ; FUNDAȘI : Nosko, Pancsics, Juhasz, Kovacs ; MIJLOCAȘI : Halmosi, Szücs, Vidats ; ÎNAINTAȘI : Fazekas, Kocsis, Bene, Albert, Zambo, Larsai.**

ROMÂNIA — ITALIA 32—6 (11—3)

START EXCELENT AL RUGBYȘTILOR NOȘTRI ÎN NOUL SEZON INTERNAȚIONAL

Dragomirescu, care a jucat excelent, este stopat printr-un placaj în extremis, la doi metri de but, de către Baraldi Foto : Vasile BAGEAC

Pentru a treia oară consecutiv, echipa de rugby a României întrece XV-le Italiei. De data aceasta la un scor (32—6) care ne scutește să insistăm asupra rezultatului în sine. **Interesează, în primul rînd, maniera în care rugbyștii noștri au reușit să se detașeze atît de net de un adversar totdeauna incomod, cum a fost „squadra azzurra". Am văzut, într-adevăr, că echipa României este matură, cu un mare apetit de joc. Ea s-a impus ori de cîte ori a socotit necesar.** Unii, poate, vor acuza formația noastră reprezentativă de a fi acționat mult prea lent în prima repriză, de a fi acceptat un joc orientat pe acțiuni de înaintare. A fost mai mult o problemă de tactică. Așa — cel puțin — ne explică unul dintre antrenorii lotului, **Petre Cosmănescu,** cuvîntul de ordine fiind — pentru prima parte a jocului — uzarea adversarului. Că această tactică a reușit, o atestă și faptul că, după pauză, rugbyștii italieni, în ciuda numeroaselor lor eforturi de a ieși în prim plan, n-au mai avut prospețimea de la începutul meciului și mai puțin veleitățile unui adversar dispus să pătrundă tot mai mult în spațiul nostru. În atari condiții, evident, nici nu s-a mai pus problema unei răsturnări de rezultat.

Am văzut, așadar, un XV românesc bine pus pe picioare, închegat în toate compartimentele, cu o înaintare pe cît de masivă, pe atît de mobilă, cu o linie a treia inteligent condusă de Demian (de altfel, un inspirat conducător al întregii echipe), **care a făcut întoarceri magistrale. Am văzut, de asemenea, o linie de treisferturi cu două aripi extrem de rapide și o pereche de centri în care Dragomirescu ne-a reamintit evoluția sa de la Toulouse. Durbac, în fine, a fost o copie aproape fidelă a lui Penciu, acționînd mult peste sarcinile postului său. Avem, se pare, la această oră, ceea ce se cheamă o ECHIPĂ și din acest punct de vedere putem fi încrezători în perspectivele rugbyului nostru.** Sigur, asupra acestui aspect vom reveni. Deocamdată, să reactualizăm filmul meciului...

Lovitura de începere o au

Tiberiu STAMA
Modesto FERRARINI

(Continuarea în pag. a 4-a)

După o spectaculoasă cursă de urmărire

DINAMO CAMPIOANĂ REPUBLICANĂ LA HOCHEI

Ieri s-a încheiat pe patinoarul „23 August" campionatul republican de hochei ediția 1970—1971, caracterizat de fapt de disputa dintre Steaua și Dinamo, deocamdată singurele dintre formațiile noastre cu veleități la cucerirea titlului de campioană națională. Și poate, mai mult ca altădată, această dispută a fost acum extrem de echilibrată, dovadă și faptul că echipa campioană n-a putut fi cunoscută decît la încheierea celei de a 75-a partide (ultima) a întrecerilor, adică după 4500 de minute de joc.

Titlul și tricourile de campioni republicani au fost cîștigate de reprezentanții clubului Dinamo, antrenați de M. Flamaropol și G. Cosman.

DINAMO — STEAUA 3—2 (0—0, 2—1, 1—1). Un adevărat derby (desfășurat într-o atmosferă de vacarm), în care s-a luptat pînă la capătul puterilor combatanții făcînd o extraordinară risipă de energie.

Primele două reprize au avut un ritm infernal, dinamoviștii arătînd un plus de agresivitate și avînd și mai multe ocazii favorabile de a înscrie. În ultima repriză ambele echipe s-au resimțit vizibil, dar dinamoviștii au reușit să-și scuture oboseala și cu un ultim efort au înscris golul victorios, în momentul în care adversarii s-au aflat cu un jucător pe banca de pedepse (Ioniță).

Punctele au fost înscrise în ordine de : **Pană** (min. 31) cu un șut sec de la distanță (cu 10 min. mai înainte trăsese în bară), **Fl. Sgincă** (min. 38), șut liftat, la care pucul a lovit mai întîi bara **Ștefanov** (min. 40) — scăpat singur, **Fodorea** (min. 47) — cel mai frumos gol al meciului și **Tureanu** (min. 57).

Arbitri : Fl. Gubernu și M. Presneanu.

În celelalte partide au fost înregistrate rezultatele :

AGRONOMIA CLUJ — AVÎNTUL GHEORGHIENI 11—5 (8—1, 0—0, 3—4). După ce au obținut o diferență categorică la sfîrșitul primei reprize, în următoarele două studenții clujeni au oprit parcă motoarele, permițînd adversarilor nu numai să echilibreze aspectul jocului, ci să încheie chiar în avantaj ultima treime a partidei. Au marcat : Cazan 4, Santha 3, Texe, Kollof, Dibernardo și Barta pentru Agronomia, Veres (3), Kercio și Ladislav pentru Avîntul. Au arbitrat O. Barbu și T. Ivănescu.

I.P.G.G. — AVÎNTUL M. CIUC 7—2 (2—1, 2—0, 3—1). Cu o echipă mai decisă și mai omogenă, bucureștenii au repurtat un succes meritat, chiar și la acest scor sever (cel mai mare cu care ei s-au impus vreodată în fața formației din Ciuc). Victoria le-a fost facilitată însă și de cîteva grave greșeli ale apărării adverse. Marcatori : Mantea, Chițu, Tudor, Constantinescu, Rociu, Voinea, Malihin pentru I.P.G.G. și Daniel, Jere pentru Avîntul. Au condus C. Ștefănescu și C. Sgincă.

Romeo VILARA

Fază din meciul Dinamo—Steaua Foto : B. VASILE

Au început finalele turneului de tenis de la Monte Carlo

NĂSTASE ȘI ȚIRIAC, ÎNVINGĂTORI LA DUBLU

MONTE CARLO, 11 (prin telefon). — O frumoasă victorie românească a inaugurat seria finalelor turneului internațional de tenis „open" care se încheie pe terenurile de la Country — clubul din Monte Carlo. **Învingătorii în proba de dublu masculin sînt maeștrii emeriți ai sportului Ilie Năstase și Ion Țiriac, care-și încununează seria de victorii, dispunînd în ultimul meci de redutabilul cuplu profesionist Tom Okker (Olanda) — Roger Taylor (Anglia).** Prin acest succes, tenismenii români intră în posesia „Cupei Butter", tradiționalul trofeu care răsplătește pe învingătorii competiției de dublu din capitala Principatului Monaco.

Duminică dimineața, în semifinalele probei, **Năstase și Țiriac** dispuneau de perechea australiană **Crealy—Stone** cu 7—9, 6—1, 8—6. De notat că, în ultimul set al partidei, Ilie Năstase a suferit o întindere musculară, care punea sub semnul întrebării continuarea jocului și participarea sa în meciurile ulterioare. El a revenit însă în teren, contribuind decisiv la calificarea în finală. În același timp, în cealaltă semifinală, **Okker și Taylor** treceau de rezistența cuplului spaniol **Orantes—Arilla,** la scorul de **4—6, 6—3, 6—4.**

Finala a avut loc după-amiază, în fața unor tribune arhipline. Spectatorii prezenți în tribune au avut prilejul să vadă unul din cele mai frumoase meciuri de dublu din istoria marelui turneu. Au învins românii, după faze de mare luptă, înscriindu-și în palmares încă o victorie de deosebit prestigiu.

Rezultat : **Năstase, Țiriac—Okker, Taylor 1—6, 6—3, 6—3, 8—6.**

În programul ultimei zile **(n. r. azi)** figurează mult așteptata finală de simplu masculin, în care **Ilie Năstase** întîlnește pe **Tom Okker.** De asemenea se dispută finalele de dublu mixt și dublu feminin.

„Cupa Federației" la schi

REVANȘA AUSTRIACĂ LA SLALOM URIAȘ

Confirmînd pronosticurile, replica austriacă după înfrîngerea de la slalom special nu s-a lăsat prea mult așteptată. Iosef Pechtl (clasat pe locul 2 în campionatele naționale ale Austriei și pe locul 14 în concursul preolimpic — Sapporo 1971) **a cîștigat slalomul uriaș la o diferență de peste două secunde față de următorul clasat. Dan Cristea, cîștigătorul zilei de ieri, a ocupat locul 4, demn de laudă, mai ales, pentru compania în care a concurat. Traseul a fost lung, din vîrful Furnica și pînă în firul văii Carpul Mic, marcat cu 60 de porți, peste un cîmp de hopuri extrem de dificile, datorită zăpezii aproape lichide. În aceste condiții, ceilalți concurenți români Brenci, Vulpe, Munteanu, deși au încercat curse curajoase și dinamice, au dat satisfacție numai pe unele porțiuni ale traseului, ca de altfel mulți concurenți străini, printre care citățm pe Miroslav Pazout (campion mondial universitar de schi, descalificat pentru omiterea a două porți).**

Combinata alpină a celor două probe a revenit aceluiași campion austriac Iosef Pechtl. Cîteva cuvinte și despre fete. Ele merită toată stima, în primul rînd pentru că, avînd același traseu ca și băieții și venind după evoluția acestora, au înfruntat un teren

Mihai BÎRA

(Continuare în pag. a 4-a)

Politehnica învingătoare în derbyul feminin de baschet

Cu meciul disputat aseară, în sala Floreasca, între echipele Politehnica București și Rapid, lupta pentru titlul de campioană a țării la baschet feminin a luat, practic, sfîrșit în favoarea studentelor, învingătoare în această partidă decisivă. În rest, vom sublinia, ca o curiozitate, că în toate celelalte întîlniri victoria a revenit formațiilor oaspete și vom remarca marea surpriză produsă de A.S.A. Cluj care, bine condusă de antrenorul ei N. Martin, a dispus de I.E.F.S. Iată, însă, rezultatele :

POLITEHNICA — RAPID 81—76 (43—43). Scorul a avut o evoluție foarte interesantă, ținînd trează atenția publicului din prima pînă în ultima secundă de joc. În plus, ambele echipe au avut o evoluție frumoasă, excelînd prin claritatea acțiunilor și precizia aruncărilor la coș de la semidistanță și chiar de la distanță. Foarte dîrz disputată, întrecerea a obligat combatantele să comită multe greșeli personale, ceea ce a dus la descompletarea formațiilor de bază (au fost eliminate Gugiu, Demetrescu, Ciocan, Topor de la Politehnica, Suliman, Ivanovici și Vasilescu de la Rapid). Au înscris : Ciocan 30, Szabados 22, Diaconescu 12, Demetrescu 3, Taflan 12, Topor 2 pentru învingătoare, respectiv Suliman 8, Chiraleu 5, Ivanovici 13, Racoviță 19, Nicola 23, Vasilescu 8. Au condus, cu unele greșeli în aprecierea faulturilor, P. Marin și M. Alden.

D. STĂNCULESCU

(Continuare în pag. a 2-a la rubrică)

Un nou atac al Politehnicii la coșul Rapidului

În finala șahiștilor

ECHIPELE FRUNTAȘE CONTINUĂ SERIA VICTORIILOR

CLUJ, 11 (prin telefon). — Lupta se menține strînsă în finala campionatului național de șah pe echipe, atît pentru locurile pe podium, cît și pentru acelea din zona retrogradării. Echipa campioană, Constructorul București, a obținut o victorie mai dificilă decît s-ar fi putut aștepta, în fața Mureșului : 4—3.

Se pare că decizia în turneu va fi amînată abia pentru ultimele două runde, cînd actualii deținători ai titlului întîlnesc pe concurenții lor cei mai redutabili, echipierii Petrolului și cei ai Electroputerii. Aceștia **au înscris noi** victorii în runda a 5-a : Petrolul Ploiești — C.P.M.B. 4—3, Electronica București — Medicina Timișoara 4½—2½. La prima victorie se află Medicina Iași, învingătoare cu 4—3 în fața echipei Crișul Oradea. Întîlnirea C.S.M. Cluj — Universitatea București s-a încheiat cu scorul de 5—2 în favoarea celei dintîi.

Iată cum arată clasamentul, înaintea rundei a 6-a : **Petrolul și Electronica** 10 p; **Constructorul** 8 p; **C.S.M. Cluj** 5 p; **C.P.M.B.** 4 p; **Medicina Tim. Crișul și Universitatea** 3 p; **Mureșul și Medicina Iași** 2 p.

S. SAMARIAN

801

natație

LA REȘIȚA, O ZI A REVANȘELOR

REȘIȚA, 11 (prin telefon). Întrecerile din cea de-a treia zi a concursului național de primăvară rezervat juniorilor mici și copiilor (categ. A) au prilejuit cîteva revanșe. Rapidistul V. Boboc s-a dovedit cel mai rapid la 200 m bras, iar Julieta Mirosu a învins-o pe Georgeta Stanciu la 200 m liber. De subliniat că la majoritatea probelor, primii clasați au stabilit noi recorduri personale.

JUNIORI. 200 m liber (b): 1. Alex. Gherban (Șc. Sp. Reșița) 2:11,4 (r. p.), 2. Gh. Lupu (Școlarul) 2:13,7 (r. p.), 3. S. Crăciun (Șc. Sp. 1) 2:13,9 (r. p.); 200 m liber (f): 1. Adriana Pupăzan (Dinamo) 2:32,7, 2. Siegrid Slecian (Șc. Sp. Reșița) 2:36,0; 200 m bras (b): 1. V. Boboc (Rapid) 2:45,8 (r. p.), 2. G. Popovici (Dinamo) 2:47,2 (r. p.), 3. V. Molico (Steaua) 2:47,4 (r. p.); 200 m bras (f): 1. Rodica Petruică (Șc. Sp. Reșița) 2:56,2 — a doua performanță românească din toate timpurile, 2. Gabriela Constantin (Șc. Sp. 2) 3:11,3; 400 m mixt (b): 1. D. Wetterneck (Șc. Sp. Reșița) 5:05,7, 2. T. Nuțeanu (Dinamo) 5:24,3, 3. I. Galovits (Crișul) 5:40,0; 400 m mixt (f): 1. Anca Mihăescu (Dinamo) 5:51,6, 2. Dagmar Hluzin (Șc. Sp. Reșița) 6:01,0; 4x100 m liber (b): 1. Dinamo 4:19,5, 2. Metalul Turda 4:24,4, 3. Steaua 4:25,2; 4x100 m liber (f): Șc. Sp. Timișoara 4:52,9, 2. Șc. Sp. 1 5:07,8.

COPII. 200 m liber (b): 1 Ad. Horvat (Șc. Sp. 1) 2:17,6, 2 D. Roth (Șc. Sp. Sibiu) 2:21,6, 3. N. Butoi (Petrolul) 2:21,7; 200 m liber (f): 1. Julieta Mirosu (Șc. Sp. Reș.) 2:30,1 (r. p.), 2. Georgeta Stanciu (Dunărea Galați) 2:30,5 (r. p.), 3. Maia Sardi (Șc. Sp. Cluj) 2:36,7; 200 m bras (b): 1. D. Aldea (Petrolul) 2:51,5 (r. p.), 2. S. Cernat (Dinamo) 2:52,6, 3. V. Ceia (Șc. Sp. Reș.) 2:57,2; 200 m bras (f): 1. Liliana Bancu (Școlarul) 3:02,2 (r. p.), 2. Adelina Hidoș (Dinamo) 3:02,7 (r. p.), 3. Domnica Dumitru (Prahova) 3:09,1; 400 m mixt (b): Z. Zvolenski (Șc. Sp. 2) 5:36,4, 2. Al. Barany (Șc. Sp. Reș.) 5:44,0, 3. I. Galovits (Crișul) 5:59,0; 400 m mixt (f): 1. Ana Maria Merza (Crișul) 6:39,2; 4x100 m liber (b): Șc. Sp. Reșița 4:24,2; 4x100 m liber (f): Șc. Sp. Reșița 4:41,6.

A. RUDEANU-coresp.

MELANIA DECUSEARĂ ȘI IOAN GANEA AU CIȘTIGAT „CUPA PRIMĂVERII"

Întrecerile zilei a doua din cadrul concursului de primăvară, au continuat ieri în bazinul Floreasca cu disputa săritorilor la trambulina de 3 metri. Atît la „impuse", cît și la „libere", săritorii s-au comportat bine, victoria revenind și de data aceasta campionilor Melania Decuseară și Ioan Ganea, care au cîștigat și trofeul. Concurenții au executat o variată gamă de sărituri grele, spectaculoase, majoritatea foarte reușite. O impresie deosebită a lăsat Gerhard Fabich (Șc. sp. Sibiu) un tînăr sportiv de 15 ani care, a reușit să-l întreacă pe Ion Ilieș. La buna pregătire a tinerilor concurenți au contribuit și antrenorii Pantelimon Decuseară (C.S.S.), Fischer Gustav (Progresul) și Norbert Hațeg (Șc. sp. Sibiu). **Rezultate: FEMININ:** 1. Melania Decuseară (Progresul) 388,50, 2. Sorana Prelipceanu (Crișul) 345,40, 3. Tatiana Dumitriu (C.S.S. Buc.) 332,55; **MASCULIN:** 1. Ioan Ganea (Indep. Sibiu) 498,20, 2. Oliviu Lăzău (Crișul) 392,75, 3. Gerhard Fabich (Șc. sp. Sibiu) 381,15. **CLASAMENT GENERAL: feminin** 1. Melania Decuseară 750,20, 2. S. Prelipceanu 682,15, 3. T. Dumitriu 656,30; **masculin:** 1. Ioan Ganea 918,15, 2. I. Ilieș 776,25, 3. O. Lăzău 771,85.

C. VIȘAN

GIMNASTICA

Școlile sportive și liceele cu program și-au desemnat campionii

Sala de gimnastică de la Ștrandul Tineretului și cea a Bazei sportive nr. 2 a Ministerului Învățămîntului (Liceul I.L. Caragiale) din Capitală au găzduit, simbătă, Concursul republican de gimnastică al școlilor sportive și liceelor cu program de educație fizică. La întreceri — care au relevat un nivel tehnic ridicat al școlarilor, superior celui din ediția anterioară — au fost prezenți peste 160 de băieți și fete.

Rezultate tehnice (primii clasați atît la individual compus cît și la aparate au fost desemnați cîștigători ai concursului). Fete (cate. I): **Individual compus** 1. Stefania Trandafir (Șc. sp. 1 Buc.) 36,75 2. Angelica Kartman (Șc. sp. Sibiu) 35,50 3. Adriana Moraru (Șc. sp. Tg. Mureș) 33,40; **aparate — sărituri** Dorina Stănescu (Șc. sp. Tg. Mureș) 9,15; **paralele** Stefania Trandafir 9,05; **bîrnă** Angelica Kartman 9,00; **sol** Ștefania Trandafir 9,30; **categoria a II-a individual compus** 1. Magda Berea (Șc. sp. Sibiu) 35,45 2. Elena Toader (Șc. sp. 2 Buc.) 35,20 3. Laura Ștefan (Șc. sp. Constanța) 34,95; **clasament aparate — sărituri** Sofia Gavrea (Șc. sp. Sibiu) 9,20; **paralele** Ileana Demeter (Șc. sp. Petroșani) 9,30; **bîrnă** Luminita Boeru (Șc. sp. Lugoj) 8,80; **sol** Magda Berea 9,30; **maestre — individual compus** 1. Maria Antinie (Șc. sp. Sibiu) 36,00 2. Mariana Erkedi (Șc. sp. Tg. Mureș) 34.65 3. Iuliana Mustață (Șc. sp. Petroșani) 34.60; **aparate — sărituri** Maria Antinie 9.30; **paralele** Iuliana Mustață 9,00; **bîrnă** Maria Antinie 9,00; **sol** Maria Antinie 9,40; **băieți (categ. I), individual compus** 1. Gabriel Popescu (Lic. 35 Buc.) 54,30 2. Zoltan Demeter (Lic. 2 Tg. Mureș) 51,85 3. Iuliu Dobai (Lic. Sf. Gheorghe) 51,35; **aparate—sol** Gabriel Popescu 9.20; **cal** Gabriel Popescu 9.40; **inele** Gabriel Popescu 9,05; **sărituri** Carol Covacs (Lic. 4 Timișoara) 9.30; **paralele** Pall Szabo (Lic. Gheorghieni) 9.20; **bară** Zoltan Demeter 9.10; **categ. a II-a — individual compus** 1. C. Brăileanu (Șc. sp. Pitești) 53.90 2. Ion Checicheș (Șc. sp. Reșița) 52.65 3. M. Badea (Lic. 35 Buc.) 52,00; **sol** M. Badea 9,15; **cal** C. Brăileanu 9,30; **inele** D. Corlan (Șc. sp. Reșița) 9,30; **sărituri** E. Manta (Șc. sp. Brașov) 9,25; **paralele** C. Brăileanu 9.30; **bară** C. Brăileanu 8,90; **candidați maeștri-individual compus** 1. A. Iszlai (Lic. 2 Tg. Mureș) 53,95 2. L. Murariu (Lic. 4 Timișoara) 52.90 3. L. Morovan (Lic. 4 Timișoara) 52.45; **sol** A. Iszlai 9,15; **cal** A. Iszlai 8,60; **inele** L. Morovan 9,00; **sărituri** L. Morovan 9,45; **paralele** A. Iszlai 9.30; **bară** A. Iszlai 9,30.

Ion GAVRILESCU

lupte

SURPRIZE DE PROPORȚII LA FINALELE DE TINERET (greco-romane)

CLUJ, 11 (prin telefon). Finalele campionatelor republicane individuale de tineret la greco-romane s-au încheiat duminică la prînz, după trei zile de întreceri viu disputate și de bun nivel tehnic, care au adus multe surprize de proporții. Este suficient să spunem că dintre cei 6 campioni ai ediției de anul trecut prezenți la Cluj, doar Ion Gibu (Dinamo București) a reușit să reediteze succesul. Cea mai dramatică dispută a avut loc la cat. 68 kg, unde fostul campion Petre Husaru a pierdut prin tuș în finala sa cu Adrian Popa, deși el condusese la puncte. Arbitrajele autoritare au întregit succesul acestor finale.

Iată primii clasați: **cat. 48 kg: 1. MIRCEA NEAGU (Șc. sp. Constanța)**, 2. G. Pop (A.S.A. Cluj), 3. Șt Rusu (Cîmpulung Muscel); **cat. 52 kg: 1. ION GIBU (Dinamo București)**, 2. M. Preda (Cîmpulung Muscel), 3. I. Rogojan (A.S.A. Cluj); **cat. 57 kg: 1. ION PAUN (Dinamo București)**, 2. N. Gheorghe (I.M.U. Medgidia), 3. P. Arcadie (Progresul București); **cat. 62 kg: 1. MARIAN CIUTAN (Rapid București)**, 2. D. Vitan (C.S.M. Cluj), 3. A. Dincă (A.S.A. Bacău); **cat. 68 kg: 1. ADRIAN POPA (Sport club Bacău)**, 2. P. Husaru (Dinamo București), 3. C. Lucacela (A.S.A. Cluj); **cat. 74 kg: 1. GHEORGHE PĂDURARU (Voința Constanța)**, 2. T. Ignătescu (Rapid București), 3. I. Fiscuteanu (Viitorul București); **cat. 82 kg: 1. IOSIF BENDER (Vulturii Textila Lugoj)**, 2. L. Eizic (IPROFIL Rădăuți), 3. M. Rada (Alumina Slatina); **cat. 90 kg: 1. LAURENȚIU PARASCHIV (A.S.A. Bacău)**, 2. Fr. Nogy (C.S.M. Cluj), 3. V. Rădulescu (Rapid București); **cat. 100 kg: 1. DUMITRU MANEA (Pescărușul Tulcea)**, 2. N. Mătăsaru (Steaua), 3. A. Bucov (C.S. Pitești); **cat. +100 kg: 1. VICTOR DOLIPSCHI (Dinamo București)**, 2. R. Codreanu (Vagonul Arad), 3. P. Costea (IPROFIL Rădăuți). Clasamentul pe municipii și județe: **1. BUCUREȘTI 48 p, 2. Cluj 28 p, 3. Constanța 18 p, 4. Bacău 17 p, 5. Argeș 14,5 p, 6. Suceava 13 p.**

Nușa DEMIAN

MOTO

Entuziasm urmat de plictiseală pe traseul de la Pantelimon

După cîteva concursuri de verificare, motocrosiștii de toate categoriile au luat ieri startul în campionatul național pe anul 1971. Etapa inaugurală, ireproșabil organizată de clubul Metalul București pe traseul de la Pantelimon, n-a satisfăcut sută la sută așteptările spectatorilor.

La clasa 250 cmc se anunța — între doi foști colegi de club — un duel pasionant pentru cucerirea tricoului de campion. Prima confruntare dintre principalii candidați s-a soldat cu o surpriză: Aurel Ionescu (Metalul București) l-a întrecut pe Ștefan Chițu (Poiana Cîmpina), deținătorul actualului titlu, la capătul unei dispute deosebit de spectaculoase. Dacă în prima manșă, Chițu a mers în plasa bucureșteanului, ratînd atacul decisiv din cauza unei neatenții care l-a răsturnat, în manșa a II-a rolurile s-au schimbat. Aurel Ionescu a știut să speculeze punctul critic al adversarului, depășindu-l în ultimile ture. Și încă ceva: cursa a mai evidențiat pe Mihai Banu, Francisc Szinte și Mihai Iordan — tineri care se afirmă tot mai mult de la un concurs la altul. În schimb, confruntarea la clasa 500 cmc a fost ca un... foc de paie: a început tare în fiecare manșă și s-a terminat ca o cursă de agrement. Mai ales după ce fostul campion Petre Paximo s-a accidentat și n-a mai putut continua, iar Paul Filipescu părea mulțumit de locul secund, s-a văzut clar că metalurgistul Cristian Dovids, care a condus autoritar în ambele manșe, se plictisea alergînd de unul singur. Cît privește probele rezervate juniorilor și posesorilor de motorete „Carpați" și „Mobra", din nou puțini concurenți, atît de puțini, încît juriul a anulat ultima probă.

REZULTATELE TEHNICE: 250 cmc — 1. A. Ionescu (Met. Buc.) 8 p, 2. Șt. Chițu (Poiana Cîmpina) 6 p. 3. M. Banu (Poiana Cîmpina) 4 p; **500 cmc:** 1. C. Dovids (Metalul Buc.) 8 p, 2. P. Filipescu (I.R.A. Tg. Jiu) 6 p, 3. O. Ștefani (Steagul roșu Bv.) 4 p; **juniori:** 1. Gh. Voicu (St. r. Bv.) 8 p, 2. Gh. Banu (Met. Buc.) 6 p, 3. I. Șeitan (Locomotiva Ploiești) 4 p; **echipe:** 1 Metalul București 27 p, 2. Steagul roșu Brașov 22 p, 3. I.R.A. Tg. Jiu 14 p.

Tr. IOANIȚESCU

baschet

(Urmare din pag. 1)

VOINȚA BUCUREȘTI — MUREȘUL TG. MUREȘ 43—49 (17—27). Întîlnirea dintre cele două echipe, care, de fapt a constituit derbyul codașelor, a fost, în general, echilibrată, exceptînd finalurile reprizelor, în care mureșencele, printr-un joc mai atent în apărare și printr-o mai mare eficacitate, au reușit să se impună și să obțină victoria. S-au remarcat Rădulescu (15) și Ionaș (12) de la Voința, respectiv Lörincz (15), Demeter (13) și Lucaci (10).

CONSTRUCTORUL — SĂNĂTATEA SATU MARE 51—54 (23—29). Din nou, tinerele eleve ale antrenoarei Gabriela Both ne-au încîntat cu evoluția lor. Ele au avut o apărare în zonă agresivă, iar în atac au creat numeroase acțiuni spectaculoase, excelînd Balay, care a înscris din toate pozițiile. De altfel, sătmărencele au avut în permanență inițiativa. În min. 38, bucureștencele au reușit totuși să egaleze și să preia conducerea: 51—50. Ultimele două minute au fost extrem de disputate. Mihalic a beneficiat de patru aruncări libere, dar a transformat doar una (51—51), apoi, Balay, printr-o precisă aruncare de la semidistanță, a adus din nou avantaj echipei sale (53—51). În ultimul minut, Odobescu a ratat egalarea, netransformînd nici una din cele două aruncări libere de care beneficiase. Cu cîteva secunde înainte de final, Horvath mai transformă o aruncare liberă și, astfel, Sănătatea obține o victorie meritată. Au arbitrat bine A. Berger și D. Ionescu. **(A. VASILESCU).**

VOINȚA BRAȘOV — CRIȘUL ORADEA 45—65 (21—29). Comportarea sub orice critică a brașovencelor a facilitat victoria la scor a sportivelor din Oradea, care s-au prezentat bine pregătite fizic și tactic. Cele mai multe puncte: Ghiță 14, Boca 16, Vigh 14 pentru Crișul, respectiv Sala 13 și Nedelea 11. **(F. BOGDAN,** coresp.).

I.E.F.S. — A.S.A. CLUJ 65—66 (30—25, 58—58). Mare surpriză produsă de oaspete, care se apropie cu pași repezi de ceea ce reprezintă o echipă, spre deosebire de evoluțiile din turul campionatului, cînd jocul individual, lipsit de coeziune, dusese formația în pragul retrogradării. În general, partida de ieri a fost plăcută, cu faze spectaculoase, interceptii și contraatacuri, cu acțiuni purtate în viteză. Cît privește finalurile, ele au fost de-a dreptul dramatice, studentele conducînd de fiecare dată, dar fiind egalate după 40 de minute și întrecute pe linia de sosire, în prelungiri. S-au evidențiat: Trandafir, Pop, Bugar, Neta, Sipoș de la A.S.A., respectiv Popov, Schreiber. Foarte bine s-au achitat într-un meci dificil arbitrii M. Rizea și I. Dinescu. **(D. St.)**

TENIS

Progresul confirmă și la individuale

„Cupa semicentenarului" și-a desemnat cîștigătorii, scoțînd în evidență pe componenții echipei Progresul care au reușit să cucerească trei titluri individuale.

Rezultate tehnice: semifinale băieți 11—12 ani: Pană E. (Cutezătorii) — A. Silaghi (St. roșu) 6—2, 6—3, A. Dîrzu (Progresul) — D. Oprea I (St. roșu) 5—6, 6—4, 6—4; 13—14 ani: L. Soare (Steaua) — M. Mîrza (Progresul) 4—6, 6—2, 6—5, C. Feteanu (Cutezătorii) — D. Oprea II (St. roșu) 6—2, 6—5; 15—16 ani: C. Curcă (Progresul) — C. Ionescu (Dinamo) 6—0, 6—0, Ion Liviu (Steaua) — D. Mîrza (Progresul) 6—3, 6—4; 17—18 ani: R. Bădin (Progresul) — O. Vîlcioiu (U.T.A.) 6—1, 8—6, M. Robu (Progresul) — A. Roșianu (Steaua) 10—8, 6—3; finale, băieți 11—12 ani: E. Pană — A. Dîrzu 6—5, 6—4; 13—14 ani: L. Soare — C. Feteanu 6—3, 6—2; 15—16 ani: C. Curcă — Ion Liviu 6—1, 6—0; 17—18 ani: R. Bădin — M. Robu 6—3, 5—7, 6—3; finale fete 11—12 ani: Camelia Chiriac (St. roșu) — Lucia Romanov (Cutezătorii) 4—6, 6—5, 6—4; 13—14 ani: Dorina Brăștin (U.T.A.) — Doina Ionescu (Cutezătorii) 6—5, 2—6, 6—3; 15—16 ani: Virginia Ruzici (Dinamo) — Mariana Simionescu (Dinamo) 6—2, 6—4; 17—18 ani: Elena Tacaci (Progresul) — Adriana Călina (C.S.U. Construcții) 6—1, 6—2.

Azi începe Criteriul de primăvară, cu participarea celor mai buni jucători din țară. Întrecerile se dispută pe terenurile Progresul, zilnic, între orele 8—12,30 și 15—19.

Sandu IONESCU

handbal

S-a încheiat „Cupa orașelor"

Ultima zi a competiției de handbal pentru junioare mici „Cupa orașelor", care a programat întîlnirile pentru locurile 1—8, a justificat așteptările, oferind partide interesante și spectaculoase. Cu acest prilej s-au înregistrat și prima surpriză, jucătoarele bucureștence fiind întrecute de reprezentativa orașului Brașov cu 5—1! Cîștigătoarea trofeului, echipa din orașul Gh. Gheorghiu-Dej, a continuat seria succeselor, reușind să termine turneul fără nici o înfrîngere, dovedindu-ne că antrenorul Bela Caroli pregătește în orașul de pe Trotuș cîteva veritabile talente. Iată rezultatele înregistrate în turneul final: București — Iași 5—3, Bistrița — Craiova 4—1, Oraș Gh. Gheorghiu-Dej — Brașov 8—1, Ploiești — Constanța 2—7, Oraș Gh. Gheorghiu-Dej — Iași 7—3, Constanța — Brașov 6—2, Ploiești — Craiova 3—2, București — Oraș Gh. Gheorghiu-Dej 3—3, Brașov — Iași 8—5.

Clasament final: 1. Oraș Gh. Gheorghiu-Dej 2, Brașov, 3. București, 4. Iași, 5. Constanța, 6. Bistrița, 7. Ploiești, 8. Craiova. **(h.a.)**

POLO

DINAMO A CUCERIT „CUPA SEMICENTENARULUI"

Ultima reuniune a turneului de polo, dotat cu „Cupa Semicentenarului" a adus pentru prima oară față în față formațiile Dinamo și Rapid în noua lor alcătuire. Întrecerea — deși presărată pe alocuri cu unele neregularități, sancționate de arbitrul Al. Bădiță în mod cu totul curios — a fost spectaculoasă și plină de neprevăzut. Campionii au luat repede conducerea, datorită unui penalty transformat de Zamfirescu, dar replica adversă n-a întîrziat și într-o situație de superioritate numerică, Țăranu a obținut egalarea (1—1).

Fazele se succed cu repeziciune de la o poartă la alta, subliniind prospețimea fizică a jucătorilor din ambele echipe. În cea de-a doua repriză, Dinamo a luat din nou avantaj. După un schimb de chinogramă între Zahan și Nastasiu, ultimul a înscris imparabil (2—1). Apoi, Rusu a egalat din 4 metri (2—2), iar Zahan, cu un șut fulgerător de la 8 metri, l-a obligat pe P. Mureșan să scoată pentru a treia oară mingea din plasă.

În celelalte două reprize, jocul n-a pierdut din interes, dar nici una din echipe n-a mai reușit să înscrie. Szabo, singur în fața porții, a greșit ținta de puțin. Cîteva momente mai tîrziu a fost rîndul lui Nastasiu să rateze în mod inexplicabil. În sfîrșit, în ultimul „sfert", la capătul unui contraatac dinamovist, M. Popescu aflat la numai doi metri de poarta adversă și în poziție ideală, trage.., în brațele lui Cheța. Finalul partidei găsește pe feroviari de două ori în situații de superioritate numerică, dar Frățilă se dovedește imbatabil.

Cu victoria la scorul de 3—2 (1—1, 2—1, 0—0, 0—0), Dinamo a cucerit trofeul pus în joc.

În deschidere, Progresul a întrecut pe I.E.F.S. cu 3—2 (0—1, 2—0, 0—1, 1—0). Au marcat: Ion Gheorghe, Pantazi și Mirea de la învingători, respectiv, Preda și Mocanu de la învinși.

Clasament final: 1. Dinamo 6 p, 2. Rapid 4 p, 3. Progresul 2 p, 4. I.E.F.S. 0 p. (a. v.)

CICLISM

„Cupa F.R. Ciclism"

ATACUL OUTSIDERILOR CONTINUĂ!

Pe clasicul traseu din str. Maior Coravu, ciclismul nostru a trăit ieri o mică sărbătoare. În decorul de primăvară autentică al pomilor înverziți, peste 200 de rutieri — reprezentînd Capitala și diferite centre ale țării — s-au aliniat la startul probelor tradiționalei competiții „Cupa F.R. Ciclism". Numărul record de participanți, pavoazarea realizată cu gust, publicul entuziast și, mai ales, disciplinat, cursele deosebit de atractive, totul a însemnat o nouă reușită a sportului nostru cu pedale, înscris pe linia ascendentă a revenirii în elita disciplinelor. Faptul că victoria a fost cucerită, în două dintre cele trei probe principale ale întrecerilor, de reprezentanții provinciei (Mircea Virgil — Metalul Plopeni, la seniori și A. Dumitrescu — C.S. Brăila, la juniori mici) atestă și el un puternic reviriment în ciclismul românesc, urmare firească a sprijinirii secțiilor din diferite puncte ale țării și a unei mai judicioase repartizări a forțelor.

Cursa aceasta, care a început ieri, constituie și un ultim criteriu de alcătuire a echipei pentru „Cursa Păcii". Etapa de debut ne-a spus un singur lucru: că rutierii aflați în afara lotului sînt deciși să-i supună la grele cazne (și bine fac!) pe selecționabili, chiar să-i surclaseze. Este un mare cîștig faptul că outsiderii pot să realizeze așa ceva. În rest, vom mai vedea...

Hristache NAUM

REZULTATE TEHNICE: Seniori (79 de concurenți, 30 de ture = 39 km): 1. MIRCEA VIRGIL (METALUL PLOPENI) 1h03:00 (medie orară 37,143 km): 2. N. Gavrilă (Steaua I); 3. M. Bădilă (Dezrobirea Brașov): 4. Cr. Tudoran (Steaua I); 5. G. Negoescu (Steaua II): 6. Sorin Suditu (Olimpia) — același timp. În clasamentul pe echipe, pe primul loc se află Steaua I.

Juniori mari (51 de concurenți, 15 ture = 19,5 km): 1. I. GAVRILA (STEAUA) 31:27; 2. V. Murineanu (Șc sp. 3) 32:12; 3. A. Neagoe (Dinamo) 32:22. Pe echipe: I. Steaua. La juniori mici, pe primul loc A. Dumitrescu (C. S. Brăila), la semicurse — D. Popescu (Olimpia), iar la biciclete de turism — O. Iordănescu (Dinamo).

HIPISM

VALENȚA ÎN ASCENSIUNE

După peripeții desfășurate într-o alură vertiginoasă, Valența a dominat ieri alergarea principală a reuniunii și în ciuda momentelor favorabile avute în cursă de Silvin, Hornar sau Mira, a cîștigat pînă la urmă net, de o manieră entuziasmantă. Cu toată victoria repurtată, este greu de presupus că fiica lui Fanfaron s-ar înscrie printre principalii adversari ai lui Gînd în Derby. Tănase a condus-o impecabil și manifestă mai departe o mare încredere în posibilitățile ei, dar, după opinia noastră, ea trebuie verificată în probe mai grele

Din rest, trebuie remarcată dubla victorie a antrenorului Solcan, cu Obădar și Hăitaș, succesul iepei Zeița, aflată în plină transformare și victoria scontată a lui Islaz. Mai greu ni s-a părut de apreciat victoria teoretică a iepei Rigola, cu aprentiul Marica învingător prima oară în carieră, și mai ales succesul lui Delfin, care a cîștigat a doua oară consecutiv anul acesta. Să presupunem că elevul lui Avram a păcălit de data asta handicapeurii, dar lovitura actuală sperăm că va avea un efect de bumerang, ținînd seamă că și Hrișca, după două victorii, a mers, ieri 1:29,9 fără să figureze în primele locuri...

Rezultate tehnice: 1. Obădar (G. Grigore), Mercur, Orizont 38,1. 2. Zeița (I. Toderaș), Tabacu, Iuta 33,2. 3. Hăitaș (I. Crăciun), Soprana, Floricica 34.2. 4. Valența (Gh. Tănase), Mira, Silvin 29,1, 5. Rigola (Gh. Marica), Săraca, Herodian 31.4. 6. Islaz (St. Teofil), Tapir, Habar 30,3, 7. Delfin (G. Avram), P... 35,3.

NIDDY DUMITRESCU

FOTBAL B

SERIA I: LA TG. MUREȘ — SCORUL ETAPEI

PROGRESUL BRĂILA — SPORTUL STUDENȚESC 0—0

BRĂILA, 11 (prin telefon, de la trimisul nostru).

Ieri trebuia să aibă loc la Brăila derbyul etapei din prima serie a diviziei B. De aceea venise la stadion și o fanfară (Brăila nu și-a pierdut gustul ei pentru fanfare, numai că, precum se vede, ele nu mai cîntă în Grădina Publică, ci la stadion). Dar derbyul așteptat n-a mai avut loc. Fiindcă ambele echipe au fost palide și crispate, fiecare de frica celeilalte, iar doi adversari într-o stare ca asta se luptă de regulă între ei cu un arsenal rudimentar. Sportul studențesc are jucători mai buni. Se vedea și se intuia asta din cînd în cînd. Studenții au dominat prima repriză, dar nu mai știu sau nu mai au răbdare să construiască acțiunile ofensive. Prind mingea și o trimit la noroc înainte. Sînt lenți, au ginduri mari, dar făptuiesc puțin. Înaintașii Bujor, Pană, Dutan și Ciornoavă au fost atît de puțin ancorați în realitatea meciului, încît pot fi propuși pentru un concurs internațional de comoditate. După meciul de ieri, băieții au șanse mari.

Echipa locală e inimoasă. Are cîțiva jucători înzestrați, dar cei mai mulți sînt niște luptători care se zbat zdravăn, și atît. Nu știu cum o fi evoluat Progresul Brăila mai înainte, dar acum mi s-a părut a fi o trupă dezarticulată, rătăcită pe teren ca pe o insulă necunoscută. Gazdele aveau să fie rareori periculoase. Abia după pauză au reușit cîteva incursiuni. Printre atîtea faze incoerente și bîlbîite, petrecute în fața celor două porți, doar puține momente au fost demne de menționat. Astfel, Ciornoavă și Dutan au avut în față (min. 11 și 19) poarta părăsită, dar n-au înscris. În ultimele minute ale primei reprize, tot oaspeții atacau mai aspru, dar Ciornoavă, Bujor și Pană au ratat într-un fel sau altul.

După pauză, brăilenii au devenit mai vehemenți, ajungînd de cîteva ori în careu în posturi avantajoase. Dar, la centrarea lui Bunea (min. 55) n-a apărut nici un coechipier: Stănoaie a șutat o minge venită dintr-un corner și a înscris (min. 54), dar neregulamentar, deoarece Chitu se afla în ofsaid, iar tușierul semnalizase infracțiunea înainte ca Stănoaie să reușească; în cursul unei faze critice, Traian avea să-l faulteze pe Ion Vasile (min. 60) și de atunci încolo poarta bucureștenilor a fost apărată pînă la sfîrșit de către Argeșeanu; cu puțin înainte de sfîrșit, Sportul studențesc e din nou în alertă, dar noul intrat neutralizează două infiltrări periculoase.

Cam multe faulturi, puțină mascaltonerie din partea unor jucători locali, iar fotbal mai nimic. Iar în jurul acestui nimic lume multă, o lume cam iritată, care nu vede decît greșeala adversarului.

Mircea Rotaru (Iași) a condus bine următoarele formații:

PROGRESUL BRĂILA: Rădoi — Simionescu, Petcu (min. 30 Neamțu, min. 60 Ologu), Gheorghiță, Tapu, Cazan, Stănoaie, Plugaru, Traian, Chitu, Bunea.

SPORTUL STUDENȚESC: Ion Vasile (min. 60 Argeșeanu) — G. Ionescu, Mățăoanu, D. Nicolae, M. Rădulescu, Jamaischi, Balaban, Bujor, Pană, Dutan, Ciornoavă (min. 79 Culda).

Romulus BALABAN

DUNĂREA GIURGIU — CEAHLĂUL P. NEAMȚ 2—0 (1—0)

O partidă cu multe faze spectaculoase, create de jucătorii ambelor echipe. Giurgiuvenii au fost mai periculoși în fazele de poartă. În prima repriză, jocul a fost echilibrat, iar după pauză gazdele și-au impus superioritatea. În această parte a meciului, jucătorii de la Dunărea au dominat cu autoritate și au pus deseori în dificultate pe portarul Matache (Ceahlăul). Golurile au fost marcate de **Cojocaru** (min. 45) și **Popa** (min. 70). A condus excelent **V. Pădureanu** — București.

TR. BARBĂLATĂ, coresp.

A.S.A. TG. MUREȘ — Ș. N. OLTENIȚA 7—1 (5—0)

Jocul a fost la discreția gazdelor, care au avut în Mureșan un realizator excelent. După pauză, deși a mai înscris două goluri, liderul a redus motoarele și oaspeții au avut două ocazii, din care au fructificat una, prin **Eftimescu** (min. 78). Pînă la fluierul final, jucătorii de la A.S. Armata au dominat, însă tabela de marcaj n-a mai fost schimbată. Golurile localnicilor au fost realizate de **Mureșan** (min. 1, 8, 34 și 40 din 11 m), **Naghi** (min. 15 și 47) și **Hajnal** (min. 55). În min. 75 Mureșan (A.S.A.) a ratat un 11 m. A arbitrat bine **N. Cursaru** — Ploiești.

I. PĂUȘ, coresp.

PORTUL CONSTANȚA — POIANA CÎMPINA 0—0

Meciul a fost frumos. Constănțenii au avut o ușoară dominare teritorială, pe care însă n-au putut s-o fructifice, datorită faptului că înaintașii au aruncat în careul advers mingi înalte și portarul Opanschi a prins totul. Excelent arbitrajul lui **G. Popovici** — București.

C. POPA, coresp.

FLACĂRA MORENI — METALUL TÎRGOVIȘTE 0—0

Rezultat echitabil, care reflectă situația de pe teren. În prima parte, oaspeții au încercat mai des vigilența portarului Stan, care a arătat o formă bună. În repriza a doua, jucătorii de la Flacăra au avut trei ocazii, însă le-au ratat. **G. Dragomir** — București a arbitrat foarte bine.

Gh. NICOLAIȚĂ, coresp.

C.F.R. PAȘCANI — METROM BRAȘOV 2—0 (0—0)

Feroviarii s-au întrebuințat foarte mult pentru a cîștiga partida cu Metrom. Brașovenii au contraatacat destul de periculos și au irosit două ocazii, prin Selimesi (min. 56) și Mureșan (min. 87). Golurile au fost marcate de **Mărculescu** (min. 49) și de **Udroaică** (min. 78). Corect, arbitrajul lui **N. Rainea** — Bîrlad.

C. ENEA, coresp.

POLITEHNICA GALAȚI — ȘTIINȚA BACĂU 3—0 (1—0)

Politehnica a jucat din nou bine și a terminat învingătoare. După aspectul jocului, gălățenii puteau să înscrie mai multe goluri dacă nu ratau din poziții favorabile. Oaspeții s-au apărat supranumeric. Golurile au fost realizate de **Ciocoiu** (min. 22, autogol) și **Marinescu** (min. 55 și 80). A condus excelent **P. Sotir** — București.

GH. ARSENIE, coresp.

METALUL BUCUREȘTI — F. C. GALAȚI 2—0 (1—0)

Meciul s-a disputat simbătă după-amiază. Golurile au fost marcate de **Cojocaru** și **Roman**.

CLASAMENTUL

1. A.S.A.	20	13	4	3	50—19	30
2. Progresul	20	10	5	5	24—14	25
3. Sportul stud.	20	11	3	6	27—21	25
4. Metalul Tirg.	20	11	2	7	24—20	24
5. Ceahlăul	20	10	2	8	21—21	22
6. Dunărea	20	10	2	8	20—21	22
7. Metalul Buc.	20	9	3	8	25—16	21
8. F.C. Galați	20	8	4	8	25—22	20
9. C.F.R.	20	7	6	7	29—27	20
10. Portul	20	8	4	8	15—21	20
11. Știința	20	8	3	9	22—23	19
12. S.N.O.	20	7	4	9	18—27	18
13. Poiana	20	6	5	9	17—21	17
14. Metrom	20	5	5	10	15—25	15
15. Politehnica	20	6	2	12	16—23	14
16. Flacăra	20	1	6	13	13—40	8

ETAPA VIITOARE (18 aprilie): Metrom — Metalul Tîrgoviște, C.F.R. — Progresul, Știința — Metalul București, Sportul studențesc — Politehnica, S.N. Oltenița — Dunărea, Ceahlăul — A.S. Armata, F.C. Galați — Portul, Poiana — Flacăra.

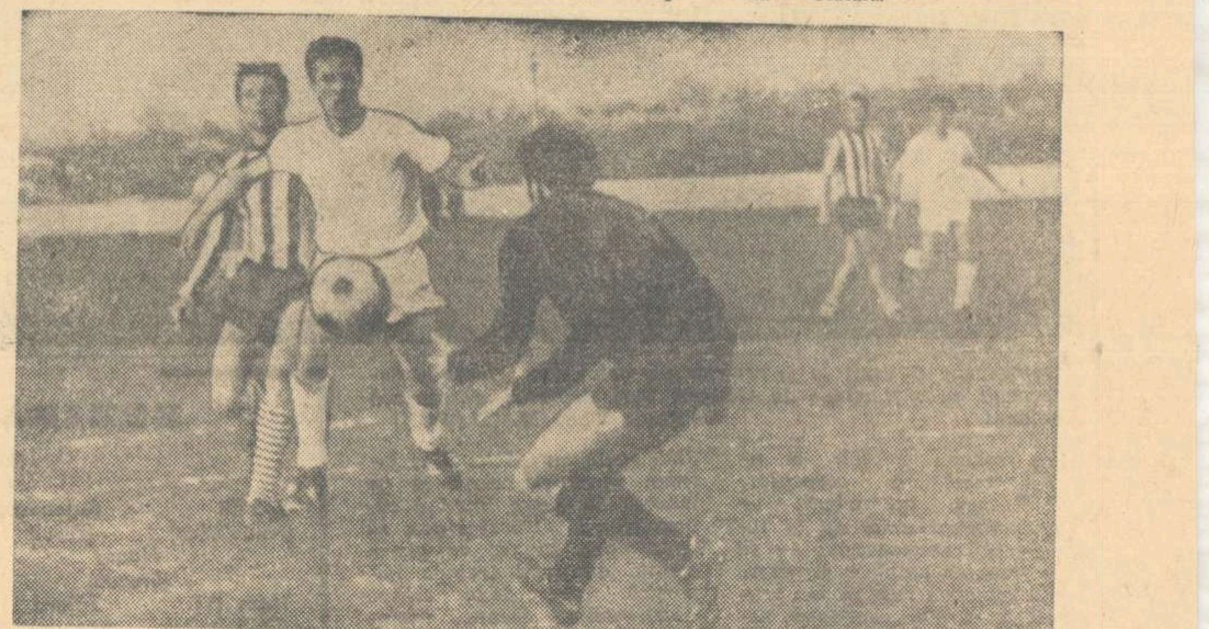

De data aceasta, portarul Iorgulescu (F. C. Galați) a fost mai rapid decît metalurgistul Roman... Peste cîteva minute, însă, rolurile se vor inversa și Roman va pecetlui scorul, în minutul 79: Metalul București—F. C. Galați 2—0

Foto: N. TOKACEK

SERIA a II-a: CRIȘUL ÎNVINS LA CUGIR

C.S.M. REȘIȚA — POLITEHNICA TIMIȘOARA 0—0

REȘIȚA, 11 (prin telefon, de la trimisul nostru). Meci foarte „tare". Politehnica a venit cu intenția clară de a obține un punct — ceea ce i-a și reușit — dar, după părerea noastră, a riscat foarte mult retrăgîndu-se cu tot efectivul în apărare, la un meci pe care, judecînd normal, ar fi trebuit să-l cîștige. Abordînd, însă, partida cu o linie mediană din care a lipsit Fülop (accidentat) și în care Petrovici și Surdan au jucat prea defensiv, timișorenii au beneficiat de un bun șuter de la distanță — Bungău, autor a 2—3 „bombe", care ar fi putut fi și goluri — dar au pierdut, prin lipsa mijlocașului amintit, o rotiță foarte importantă în angrenajul constructiv al jocului de atac.

Ocaziile curg logic, la poarta Politehnicii. Însă ba portarul Filip (excelent), ba fundașii centrali Arnăut și Mafa, ba ratările lui Varga (min. 27 — singur cu portarul), Stoia (min. 45) sau Sfîrlogea (min. 47) se opun deschiderii scorului. În cealaltă parte a terenului, reșițenii opun rarelor contraatacuri ale oaspeților un portar în formă — Căunei — și un stoper măturător — Kafka — de o slabă valoare tehnică, dar foarte util. În min. 80, arbitrul **I. Hrisafi** (București), care a condus excelent acest joc „cu scîntei", a văzut perfect la o fază în care — după ce faultaseră clar portarul — reșițenii au reclamat, cu insistență, golul anulat.

C.S.M.: Căunei — Rednic, Kafka, Pîrvan, Crestian, Grozăvescu, Stoia (min. 80 **Jac**), **Dumitru, Varga** (min. 70 **Pușcaș**), **Sfîrlogea, Florea.**

POLITEHNICA: Filip — Rotaru, Mafa, Arnăut, Brîndescu, Petrovici, Surdan, Bungău (min. 77 **Mayer**), **Dima, Kun I, Copăceanu**

Dumitru GRAUR

METALURGISTUL CUGIR — CRIȘUL ORADEA 2—0 (1—0)

CUGIR, 11 (prin telefon, de la trimisul nostru). Meciul s-a dovedit a fi un adevărat „urcuș al Golgotei" — de loc plăcut și nici ușor — pe care oaspeții l-au abandonat pînă la sfîrșit. Căci metalurgiștii au vrut să fie cu tot dinadinsul vioara întîia a jocului, s-au apărat betonat, dar, din păcate, nu arareori au provocat faulturi în valuri (Pîrvulescu — avertisment în min. 16, iar Georgescu a apelat mult prea des la mijloace nepermise), în calea atacanților orădeni. Nici apărarea oaspeților nu a fost la înălțime: chiar în min. 4 spațiul din fața porții lui Bologan este perfect... pustiu și **Tamaș** înscrie un gol „ușor", ca la antrenament.

Ceea ce a urmat după pauză — cu excepția șutului în bară al lui Tamaș (min. 65), nu a mai ținut de domeniul fotbalului, căci „imaginile" la care am fost martori au avut multe lucruri comune cu... luptele. Ceea ce a și determinat eliminarea de pe teren a lui Dinea și Neșu, iar Dărăban a primit avertisment. Excelentul gol din volé al lui **Tamaș** (min. 88) și-a pierdut în aceste condiții întregul efect și nu a primit aplauzele cuvenite...

Arbitrul **Gavrilă Pop** — Brașov, a avut o misiune foarte grea, de care s-a achitat bine.

METALURGISTUL: Cripa — Georgescu, Pîrvulescu, Mateescu, Dinea, Dobre, Ivan (min. 86 **Timpea**), **Șoangher, Tamaș, Smadea, Colnic.**

CRIȘUL: Bologan — Sătmăreanu II, Lucaci (min. 42 **Sărac**), **Bulc, Balogh, Neșu, Dărăban, Suciu, Șchiopu, Cociș** (min. 73 **N. Alexandru**), **Cefan.**

Radu TIMOFTE

U. M. TIMIȘOARA — MINERUL ANINA 3—0 (3—0)

Gazdele au deschis scorul și porțile victoriei chiar în primul minut de joc, prin **Lața**. Același jucător avea să înscrie din nou, în minutul 20, scorul meciului fiind pecetluit de **Covaci I**, în min. 37. După pauză, oaspeții au ieșit mai mult la atac, dar apărarea timișoreană, în frunte cu Răcelescu și Speriosu, n-a lăsat să treacă nimic. A arbitrat bine **C. Pop** — Hunedoara.

I. STAN, coresp.

GLORIA BISTRIȚA — ELECTROPUTERE 4—1 (3—1)

Joc viu disputat, de un bun nivel tehnic. Bistrițenii au avut mai mult timp inițiativa și au obținut, chiar la această diferență de goluri, o victorie meritată. În minutul 70, jucătorul Bondrea (Electroputere) a fost eliminat pentru atitudine necuviincioasă față de arbitri. Au înscris: **Ciocan** (min. 21), **Gogan** (min. 30), **Lovin** (min. 47), **V. Nicolae** (min. 63) pentru Gloria, **S. Stănescu** (min. 26) pentru Electroputere. A condus foarte bine **I. Rus** — Tg. Mureș.

I. TOMA, coresp.

VAGONUL ARAD — OLIMPIA SATU MARE 2—0 (1—0)

Arădenii au acționat mai hotărît, au creat mai multe faze la poarta adversă și au fructificat de două ori, prin **Boroș** (min. 7) și **Jula** (min. 60 autogol, la o minge șutată de Merteș). Sătmărenii au avut cîteva ocazii, dar Petz și Borota le-au ratat. **S. Drăgulici** — Tr. Severin a arbitrat foarte bine.

GH. NICOLAIȚĂ, coresp.

OLIMPIA ORADEA — MINERUL BAIA MARE 3—0 (2—0)

În prima repriză, oaspeții au dominat, însă cei care au marcat au fost orădenii, prin **Petrică** (min. 1) și **Iacob** (min. 39). În repriza secundă, localnicii își impun superioritatea tehnică și în min. 62, **Petrică** a stabilit scorul final (3—0) în favoarea Olimpiei). De remarcat că Rozsnyai (Minerul) a depășit apărarea gazdelor de trei ori și, singur cu portarul, a ratat de fiecare dată. A condus foarte bine **Z. Szecsci** — Tg. Mureș.

I. GHIȘA, coresp.

C.S.M. SIBIU — C.F.R. ARAD 3—0 (1—0)

Pe un timp frumos, în prezența a 5 000 de spectatori, sibienii au obținut o victorie clară. Jucătorii de la C.S.M. au dominat atît în prima repriză, cît și în a doua. Golurile au fost înscrise de **Mutiu** (min. 24), **Tarcu** (min. 71) și **Crețu** (min. 90). **M. Marinciu** — Ploiești a arbitrat foarte bine.

GH. TOPÎRCEANU, coresp.

CORVINUL — GAZ METAN 1—0 (1—0)

În prima repriză, superioritatea gazdelor a fost mai evidentă, marcînd și unicul gol, prin **Popa** (min. 35). A condus corect **V. Topan** — Cluj.

V. ALBU, coresp

CLASAMENTUL

1. CRIȘUL	20	12	5	3	34—17	29
2. Politehnica	20	10	7	3	27—12	27
3. CSM Sibiu	20	12	2	6	41—23	26
4. Corvinul	20	10	4	6	32—21	24
5. Min. Anina	20	10	3	7	24—21	23
6. Olimpia S.M.	20	10	2	8	23—18	22
7. Metalur.	20	7	6	7	21—22	20
8. Electroputere	20	6	8	6	20—27	20
9. Gloria	20	7	4	9	21—28	18
10. Gaz metan	20	7	4	9	21—30	18
11. Olimpia Oradea	20	7	3	10	20—26	17
12. CFR Arad	20	7	3	10	17—25	17
13. Min. B.M.	20	7	2	11	26—28	16
14. U.M.T.	20	4	7	9	17—25	15
15. CSM Reșița	20	5	4	11	19—25	14
16. Vagonul	20	6	2	12	14—29	14

ETAPA VIITOARE (18 aprilie): Crișul — Olimpia Satu Mare, Minerul Baia Mare — Vagonul, Corvinul — C.S.M. Reșița, Gloria — C.S.M. Sibiu, Gaz metan — Minerul Anina, Electroputere — Metalurgistul, Politehnica — Olimpia Oradea, C.F.R. — U.M.T.

Astăzi în sala Dalles, la orele 18,30:

„PROBLEME ACTUALE ALE ANTRENAMENTULUI SPORTIV"

Centrul de cercetări științifice al CNEFS și Institutul de educație fizică și sport, în colaborare cu Universitatea populară București organizează astăzi în sala Dalles, la orele 18,30 o consfătuire pe tema: „Probleme actuale ale antrenamentului sportiv".

Expunerea va fi făcută de către prof. univ. dr. Leon Teodorescu — rectorul I.E.F.S. Va urma un film artistic.

FOTBAL A

IERI S-AU ÎNSCRIS DOAR 11 GOLURI

U.T.A. 1(1) — RAPID 1

Tardivă, furtuna stîrnită de campioni în final

ARAD, 11 (prin telefon, de la trimisul nostru)

Un stadion arhiplin, cu toate împrejurimile „ciorchine" de spectatori, a primit cele două echipe cu sentimente diametral opuse, cu atît mai mult cu cît Rapidul, lider la ora meciului, întruchipa inamicul public nr. 1 în cursa campionilor pentru al treilea titlu consecutiv. Că fiecare dintre competitoare a gîndit îndelung meciul ne-am convins din primele minute. Broşovschi juca mult avansat, ca al doilea vîrf lîngă Dembrovschi şi Calinin, deplasîndu-se alternativ cu Axente, pe extrema dreaptă, în timp ce în tabăra giuleşteană Dumitru nu se dezlipea de cuplul fundaşilor centrali, iar Angelescu părea umbra lui Axente. În asemenea condiţii, era evident că U.T.A. pornea la atac de la început. Şi campionii au abordat partida cu toate pînzele sus, în ciuda... vîntului puternic care i se opunea; Birău, centrează în min. 3 pînă la Broşovschi, lăsat nesupravegheat în interiorul careului, Răducanu fiind obligat să boxeze balonul. Acelaşi Broşovschi — ale cărui intenţii ofensive nu fuseseră încă sesizate de adversar — şutează de puţin pe lîngă bară în min. 8. Nu va mai greşi adresa, însă, 4 minute mai tîrziu. În urma unei lovituri libere, executată de la 20 metri de Axente, Broşovschi va prelua balonul complet liber şi, de la 8 m, va şuta în poartă pe lîngă Răducanu. Urmează o perioadă de desfăşurare în cîmp a echipei arădene, replica bucureştenilor fiind însă timidă şi pur defensivă. În acest interval, la o acţiune Dembrovschi-Dumitrescu-Calinin, ultimul este găsit în careul mic în poziţie de ofsaid şi Răducanu, deşi reuşise să respingă, are un moment de enervare în faţa nesemnalizării tuşierului Gaboş. La Rapid, cei patru jucători din faţă nu sînt de loc sprijiniţi de linia mediană, preocupată doar de protejarea propriei suprafeţe de pedeapsă. Din această cauză, echipa este ruptă în două, atacurile n-au consistenţă. Totuşi, în min. 31, Gornea scapă balonul din mînă, la o fază fără nici un orizont şi Pojoni este nevoit să acorde corner în faţa lui Angelescu, venit ca un bolid.

Stadion U.T.A.; teren bun; vreme însorită, vînt; spectatori — circa 16 000 (peste capacitatea maximă). Au înscris BROŞOVSCHI (min. 12) şi NEAGU (min. 48).

Raportul şuturilor la poartă: 17—10 (pe spaţiul porţii 9—4). Raport de cornere: 6—5.

U.T.A.: Gornea 7 — Birău 7, Lereter 7, Pojoni 8, Popovici 8, Petescu 8, Broşovschi 8, Axente 9, Calinin 7 (min. 63 Sima 7), Dembrovschi 6 (min. 56 Kun II 7), Fl. Dumitrescu 7.

RAPID: Răducanu 10 — Pop 8, Lupescu 8, Dan 8, Ştefan 8, Dinu 7, Dumitru 7, Petreanu 7, Neagu 7, Angelescu 7, Codreanu 7.

A arbitrat SEVER MUREŞAN (Turda) ★★★★★, ajutat la linie slab de T. Gaboş (Cluj) şi Vl. Trifu (Baia Mare).

Trofeul Petschowschi: 9.

La tineret-rezerve: U.T.A. — Rapid 1—1 (1—1).

După reluare, echipa bucureşteană începe regruparea liniilor, intenţiile ofensive pentru echilibrarea jocului fiind din ce în ce mai evidente (uneori şi Lupescu iese din dispozitiv). Şi numai la 3 minute de la începutul reprizei secunde, la o centrare a lui Petreanu, de pe partea dreaptă a terenului, Neagu se infiltrează oportun între Lereter şi Birău şi reia direct în plasă, pe lîngă Gornea, uluit de volé: 1—1.

Marea ratare a lui Dembrovschi din min. 54 — acesta a şutat de la numai 5 m în Răducanu, ieşit la blocaj — a constituit semnalul ecobunele se întreabă: să fie, oare, aceasta liniştea dinaintea furtunii? Şi după ce în min. 76 şi 82 Răducanu este nevoit să intervină ca ultim apărător la un şut violent al lui Broşovschi şi ca un adevărat fundaş, cu piciorul, în faţa lui Kun, aflat la numai 4 m de buturile sale, furtuna se dezlănţuie dramatică, ameninţătoare pentru poarta

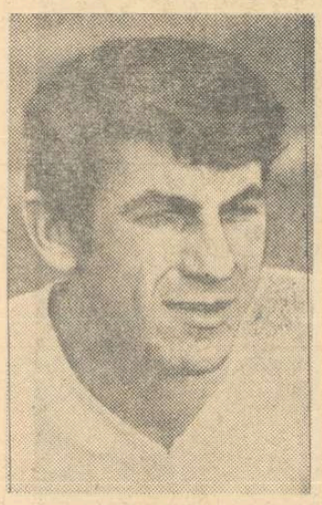

LUPESCU

Rapidului. Furtuna pare tardivă însă, în ciuda vehemenţei sale, pentru a mai putea dărîma digul apărării feroviare. Deşi, în min. 86, Fl. Dumitrescu, excelent deschis în adîncime de Broşovschi, a şutat puternic de la 10 m şi mingea pornită ca din tun era deja văzută de miile de spectatori în gol, Răducanu s-a opus, deviind-o în bara transversală. Faza, însă, nu se încheiase, pentru că balonul a revenit la Sima şi şutul acestuia spre colţul opus celui în care se afla Răducanu, nu poposeşte în poartă, întrucît portarul zburător ai Rapidului găseşte resurse să scoată şi această minge în corner. Din lovitura de colţ, Kun II execută o spectaculoasă foarfecă pe spate, îl depăşeşte, în sfîrşit, pe Răducanu, dar, de această dată, Ştefan este cel care scoate de pe linia porţii. Şi în ultimul minut portarul giuleştean prinde cu siguranţă un şut al lui Florian Dumitrescu. Au fost patru minute de infern în careul oaspeţilor, dar scorul n-a mai putut fi modificat.

Paul SLAVESCU

SPORT CLUB BACĂU 0 — STEAUA 2(0)

A fost spulberată o tradiţie...

BACĂU, 11 (prin telefon, de la trimisul nostru)

Recomandată de două trăsături ajunse tradiţionale în acest campionat — nici o înfrîngere pe teren propriu şi nici un punct cucerit în deplasare — echipa băcăuană a pierdut pe cea care o onora, suferind în faţa Stelei primul eşec. Spre surprinderea spectatorilor din oraşul de pe malul Bistriţei, înfrîngerea favoriţilor lor a fost categorică, scorul reflectînd palid superioritatea evidentă — mai ales în cea de a doua parte a meciului — a echipei bucureştene. Menţionînd că în ultima parte a meciului Steaua a avut alte patru mari ocazii de gol — Pantea min. 59, Marcu min. 76, Pantea min. 84 şi Tătaru min. 89 (faţă de numai una a gazdelor, Ene Daniel min. 76) — ratate la 5—6 metri de poarta în care temerarul Ghiţă se zbătea ca un leu în cuşcă, avem imaginea dezastrului de la care a scăpat echipa locală.

Reluînd filmul partidei, vom nota jocul senin din prima repriză, cînd Steaua a controlat mijlocul terenului printr-o măiastră ţesătură de pase, o adevărată pînză de păianjen, în care atacanţii localnici au fost înghiţiţi pînă la anihilare. Dintr-o repriză cuminte, cu tentă de antrenament la soare, am reţinut o singură fază de temperament: voleul-surpriză, din întoarcere, al lui Tătaru (min. 40), cînd Ghiţă a salvat mingea de la vinclu.

Stadion „23 August"; teren bun; timp splendid; spectatori — 10 000. Au marcat: MARCU (min. 50) şi TĂTARU (min. 85).

Raport de şuturi la poartă: 10—10 (3—4 pe spaţiul porţii). Raport de cornere: 7—6.

SPORT CLUB BACĂU: Ghiţă 8 — Kiss 5, Hriţcu 7, Velicu 6, Volmer 5, Pană 5, Duţan 5, Mioc 5 (min. 56 Vătafu 5), Dembrovschi 7, Ene Daniel 6, Florea 4 (min. 73 Rugiubei).

STEAUA: Coman 9 — Sătmăreanu 8, Ciugarin 8, Negrea 8, Cristache 7, Naom 9, Vigu 9, Pantea 8, Tătaru 9, Dumitriu III 8, Marcu 9+.

A arbitrat ION CÎMPEANU (Cluj) ★★★★★, ajutat la linie de E. Călbăjos (Cluj) şi I. Barbu (Alud).

Trofeul Petschowschi: 10.

La tineret-rezerve: S.C. Bacău — Steaua 1—1 (0—0).

Aşteptată cu speranţe de public, cea de a doua parte a meciului a fost marcată, la numai 5 minute de la reluarea jocului, de pătrunderea senzaţională a tînărului atacant bucureştean Marcu, care a reuşit un slalom incredibil printre patru adversari, Kiss—Hriţcu—Velicu şi... Ghiţă (driblat şi el), înscriind în faţa unui stadion înmărmurit.

Dezordonată, fără vlagă, reacţia echipei gazdă s-a stins după citeva pilpîiri, jocul trecînd definitiv de partea bucureştenilor, stăpîni de necontestat ai terenului. A urmat suita de ratări — amintită la începutul acestor rînduri — şi golul lui Tătaru (care a reluat spectaculos cu capul centrarea lui Pantea, în min. 85), ultima semnătură pe o victorie care spulberă o tradiţie, aproape un mit...

Marius POPESCU

DINAMO BUCUREŞTI 2(1) — C.F.R. TIMIŞOARA 0

Victorie, da — satisfacţie, nu!

Stadionul Dinamo: timp admirabil; teren bun; spectatori — circa 15 000. Au înscris CHERAN (min. 36) şi SĂLCEANU (min. 54).

Raportul loviturilor la poartă: 26—9 (12—3 pe spaţiul porţii). Raport de cornere: 12—2.

DINAMO: Constantinescu 7 — Cheran 7, I. Nunweiller 7, Stoenescu 6, Deleanu 7, Dinu 8, R. Nunweiller 6, Sălceanu 5, Both 5, Dumitrache 6, Lucescu 6 (din min 75: Moldovan).

C.F.R. TIMIŞOARA: Corec 8 — Pîrvu 6, Mehedinţu 7, Bodrojan 7, Boţa 6, Chimiuc 6, Seceleanu 6, Floareş 5 (din min. 43 Popovici 6, Bojin 6 (din min. 69: Volaru) Regep 7, Panici 6.

A arbitrat OTTO ANDERCO (Satu Mare) ★★★★★, ajutat la linie de S. Marian (Sighişoara) şi I. Soos (Tg. Mureş).

Trofeul Petschowschi: 10.

La tineret-rezerve: Dinamo — C.F.R. Timişoara: 0—1 (0—0).

Suporterii echipei bucureştene au aşteptat destul de multă vreme golul formaţiei lor favorite, mereu reclamat de „tribune" şi mereu amînat de internaţionalii de la Dinamo. Acest gol a venit abia în minutul 36, şi nu s-ar putea spune că el a fost anunţat de fazele care l-au precedat. De altfel, punctul prin care gazdele şi-au regăsit respiraţia n-a fost realizat de nici unul din jucătorii de atac, ci de fundaşul Cheran, sosit în ajutorul lor în acel moment.

Evident, partida s-a desfăşurat aproape tot timpul în nota de dominare a dinamoviştilor, dar acţiunile bucureştenilor au fost, în marea lor majoritate, lipsite de explozie, destul de uşor de stăvilit, chiar şi de apărarea neexperimentată a oaspeţilor. Este adevărat că, în acele momente cînd dinamoviştii au forţat jocul, imprimîndu-i un ritm mai viu, timişorenii au făcut cu greu faţă situaţiei. Dar aceste momente au fost rare. În plus, a fost vizibilă o lipsă de sincronizare între jucătorii din prima linie, ceea ce a făcut ca şi acţiunile cu perspectivă să eşueze. Din această cauză Corec, propriu-zis, n-a fost solicitat pe măsura presiunii la care a fost supus, pericolul venind mai degrabă din linia a II-a, de unde Dinu, cu şuturi din afara careului, a ţintit bine, de cîteva ori, poarta timişoreană.

Oaspeţii, în aceste condiţii, au putut da o replică destul de bună, aflîndu-se în trei ocazii chiar pe punctul de a marca, plimbînd mingea cu dezinvoltură în apropierea careului dinamovist şi găsind în mai multe rînduri fisuri neasteptate. Aceasta s-a întîmplat atît în prima repriză, cînd, în min. 24, Regep a ratat deschiderea scorului, cît şi în partea a doua a jocului, spre sfîrşit, cînd acelaşi Regep n-a tras decisiv şi Constantinescu a putut reţine.

Dinamo a stat mai mult în terenul advers, dar, practic, în primele 45 de minute n-a avut decît două situaţii bune: în min. 25, o lovitură cu capul a lui R. Nunweiller, care s-a prelins pe lîngă bară, şi în min 35, un volé al lui Lucescu, care a trecut şi el, pe lîngă poarta goală a oaspeţilor.

După pauză, dinamoviştii insistă şi obţin un nou gol, prin Sălceanu, în urma unei prelungite acţiuni ofensive. Dar, deşi atacurile lor vor continua, ele nu vor ridica temperatura jocului, marele realizator de altădată, Dumitrache, jucînd economicos, cu străluciri în unele momente, dar şi cu multe eclipse, cînd aproape că nu l-am fi remarcat în teren, dacă nervii nu l-ar fi trădat, împingîndu-l spre un gest de nesportivitate, în urma căruia conducătorul partidei a trebuit să-i fluture în faţă cartonaşul galben. Un alt om de bază al gazdelor, Radu Nunweiller, a greşit des în atac, ceea ce oferă o explicaţie în plus a dominării sterile a dinamoviştilor.

Curios, finalul meciului avea să se desfăşoare mai mult în jumătatea de teren a bucureştenilor, care şi-au socotit, probabil, misiunea îndeplinită, o dată cu acel 2—0 de pe tabela de marcaj. Dar, de la Dinamo trebuie să avem mai multe pretenţii. Şi cei mai exigenţi ar trebui să fie jucătorii dinamovişti. Or, ieri, n-au fost...

Jack BERARIU

POLITEHNICA 2(2) — F.C. ARGEŞ 0

Spectacol plăcut, victorie meritată

Stadion „23 August"; teren bun; timp excelent; spectatori — circa 18 000. Au marcat: MOLDOVEANU (min. 5) şi CUPERMAN (min. 34). Raport de şuturi la poartă: 12—6 (pe spaţiul porţii 5—2). Raport de cornere: 7—6.

POLITEHNICA: Iordache 8 — Romilă 8, Ianul 9, Stoicescu 7, Pall 7, Mărdărescu 8 min. 60 Marica 7), Simionaş 8, Incze IV 9, Lupulescu 6, Cuperman 6, Moldoveanu 7 (min. 78 Goleac).

F.C. ARGEŞ: Niculescu 8 — Pigulea 7, Crăciunescu 6, Vlad 5, Ivan II 5, Prepurgel 7, Dobrin 6, Radu 6 (min. 81 Iancu), M. Popescu 7, Frăţilă 8, Jercan 6 (min. 60 D. Ştefan 6).

A arbitrat C. NICULESCU ★★★★★, ajutat la linie de M. Bică şi A. Münich (toţi din Bucureşti).

Trofeul Petschowschi: 8.

La tineret-rezerve: Politehnica — F.C. Argeş 1—2 (0—0).

IAŞI, 11 (prin telefon,

Din nou, Copoul a fremătat de speranţa — împlinită în cele din urmă — a zecilor de mii de spectatori de a vedea un spectacol fotbalistic.

Din nou, casele de bilete au fost luate cu asalt şi mulţi au rămas fără bilete. În această ambianţă F.C. Argeş a fost un bun partener de joc echipei locale, energic în apărare, dar foarte şters în atac: Dobrin şi Frăţilă au jucat prea retraşi şi despărţiţi unul de altul. Cînd şi-au unit forţele, schimburile lor de pase au fost periculoase, dar slab finalizate, fiindcă plecau dintr-o zonă prea depărtată de poarta adversă.

Studenţii ieşeni au forţat de această dată victoria încă din prima repriză şi, în special, din primele 20 de minute. În această parte a jocului, mijlocaşii au fost debordanţi, au distribuit la timp mingi, şi au sesizat că Incze IV nu poate fi oprit nici de Ivan II şi nici de Vlad, în situaţiile repetate cînd primul se replia greu din atac în apărare.

Prima repriză, care de obicei nu era decisivă pentru ieşeni, a hotărît de această dată soarta partidei, pentru că, după pauză, în ciuda dominării, studenţii n-au mai finalizat.

Poate că tandemul Moldoveanu—Cuperman s-a mulţumit cu ceea ce realizase în prima repriză, pentru că Cuperman a mai beneficiat de două ocazii excelente de a majora scorul (ca, de altfel, şi Mărdărescu şi Lupulescu). ...Poate că Lupulescu, trecut pe aripa stîngă, a ţinut să-şi încerce „norocul" la gol, dar numai cu norocul n-a reuşit... Cert este că repriza a doua a fost mai echilibrată şi că ocaziile de gol au surîs atît gazdelor, cît şi oaspeţilor, dar lipsa de decizie a fost hotărîtoare.

În toată această luptă pentru victorie, care s-a purtat în general între limitele sportivităţii, publicul a fost încîntat mai ales de situaţiile de gol, meciul satisfăcînd atît prin modul cum ele au fost create, dar, mai ales... ratate!

Şi acum golurile: min. 5: lovitura liberă acordată la un fault comis de Crăciunescu, la circa 20 m de poartă, este executată în gen brazilian de către Moldoveanu, care şutează cu stîngul, pe lîngă zid, la vinclu, şi Niculescu rămîne simplu spectator: 1—0.

Min. 34: Mărdărescu recuperează de la Dobrin, la circa 40 de metri de poarta adversă, îl lansează impecabil pe Incze IV, care din volé centrează la Cuperman şi acesta, cu un şut sec, îl „execută" pe Niculescu.

D. DIACONESCU
coresp.

C.F.R. CLUJ 0 — JIUL 0

SUB IMPERIUL FRICII DE RETROGRADARE

Stadion Municipal; timp frumos; teren bun; spectatori — circa 10 000. Raportul şuturilor la poartă: 20—7 (dintre care pe spaţiul porţii 9—3). Raport de cornere: 12—2.

C.F.R. CLUJ: Nagel 7 (a fost foarte puţin solicitat) — Burlacu 5, Lupu 6, F. Lazăr 7, Roman 6, M. Bretan 5 (min. 63 Ţegean 7), Cojocaru 5, S. Bretan 5, Soo 5, O. Ionescu 6, Petrescu 6.

JIUL: Stan 8 — M. Popescu 4, Georgevici 5, Stocker 5, Caramalis 6, Urmeş 7, Dodu 5, Peronescu 5 (min. 60 Cotormani 6), Ion Constantin 5 (min. 82 Sandu), Libardi 6, Naidin 5.

A condus arbitrul VASILE DUMITRESCU ★★★★★, ajutat bine la linie de Gh. Vasilescu I şi Gh. Motorga.

Trofeul Petschowschi: 9.

La tineret-rezerve: C.F.R. Cluj — Jiul 2—0 (1—0).

CLUJ, 11 (prin telefon, de la trimisul nostru)

Mai rar o mostră de antifotbal ca acest derby al lanternei roşii dintre C.F.R. Cluj şi Jiul, desfăşurat în majoritatea timpului sub imperiul fricii de retrogradare.

La un asemenea non-fotbal şi-au dat, din păcate, concursul ambele combatante, fireşte într-o mai mare măsură formaţia vizitatoare, ai cărei fundaşi, fără excepţie, dar cu deosebire M. Popescu, au căutat să rezolve totul numai prin mijloace distructive. Apoi, ei au făcut apel deseori şi la maniere rugbystice, trăgînd de tricouri sau aruncînd mingea deliberat în tuşă. Semnificativ în acest sens este faptul că, în min. 30 al partidei, arbitrul V. Dumitrescu penaliza antijocul practicat de formaţia oaspe arătînd tuşierilor cel de al doilea minut de prelungiri. Pentru a respecta cu fidelitate adevărul referitor la evoluţia petroşenenilor, mai ales în prima repriză, trebuie spus că puţinele faze mai ciare, mai reuşite, se datoresc mijlocaşului Urmeş, care, lucid şi cu un serviciu corect, l-a servict în cîteva rînduri cu baloane trimise în adîncime pe Ion Constantin, vîrful de atac al Jiului.

Cum spuneam, şi C.F.R. Cluj se face vinovată de slaba factură a jocului. Echipa a acţionat confuz, stereotip (în prima repriză, aproape numai pe aripa stîngă) şi cu destule mingi trimise la întîmplare. De altfel, cu excepţia unor scurte perioade din repriza secundă, C.F.R. Cluj nu s-a arătat preocupată prea mult de construcţia jocului, mizînd aproape totul pe şutul lui Şoo, care astăzi a găsit de cuviinţă să-şi încerce „norocul" din orice unghi şi de la orice distanţă.

Astfel stînd lucrurile, nu este inutil să adăugăm că singurele momente de real entuziasm în tribunele stadionului din localitate le-am semnalat în clipele în care difuzoarele, răspîndite în patru colţuri, au anunţat deschiderea scorului la... Odorhei, de către „U".

Atît despre un joc anost, desfăşurat, după cum am spus la începutul rîndurilor, sub imperiul exagerat al fricii de retrogradare.

G. NICOLAESCU

P. S. — Pentru partida de azi, conducerea tehnică a echipei Jiul a fost asigurată de antrenorul V. Tălmaciu. Antrenorul principal Ion Bălănescu (bolnav — după afirmaţiile făcute de tov. Carpineţ, preşedintele clubului) a fost, totuşi, prezent (singur) pe banca Jiului în tot timpul meciului care a opus formaţiile de tineret-rezerve. După lămuriri mai complete, vom revent.

„U" CRAIOVA 1 — PETROLUL 1(1)

Remiză grea, dar dreaptă

Stadion 1 Mai; timp excelent; teren bun; spectatori — circa 8 000. Au marcat: CIUPITU (min. 32) pentru Petrolul şi, respectiv, IVAN (min. 50). Raportul şuturilor la poartă: 18—9 (pe spaţiul porţii: 10—3). Raport de cornere: 7—3.

„U": Pîlcă 7 — Niculescu 7, Deselnicu 5, Bitlan 6, Velea 6, Strîmbeanu 7, Ivan 8, Niţă 7 (min. 46 Martinovici 7), Bălan 8, Oblemenco 5 (eliminat în min. 86), Neagu 6.

PETROLUL: M. Ionescu 9 — Gruber 7, Bădin 8, Mocanu 8, N. Ionescu 6, Cringaşu 6, Moraru 7, Dincuţă 6 (min. 75 Oprişan), Grozea 6 (min. 66 Iuhasz 6), Ciupitu 7, Ciucu 7.

A arbitrat ALEXANDRU PÎRVU ★★★★, ajutat la linie de Al. Grigorescu (bine) şi de N. Cătănoiu (sub orice critică) — toţi din Bucureşti.

La tineret-rezerve: Universitatea — Petrolul 0—2 (0—1).

După pauză se produce o mare schimbare, în teren apărînd parcă alte echipe. Mijlocaşii Băniei îşi recapătă personalitatea, în timp ce adversarii lor aveau să cedeze jocul, Petrolul pierzîndu-şi calmul din apărare. Aşa încît, sub presiunea impusă chiar din min. 46, ploieştenii nu rezistă, mai întîi cedîndu-le nervii, după care a cedat şi excelentul M. Ionescu. În min. 50 s-a produs un fault la 18 m, urmat de o mică busculadă. Şi după cele trei avertismente, amintite la începutul acestor rînduri, Oblemenco a executat lovitura, Mihai Ionescu a respins în bara de sus, iar Ivan, prezent pe aproape, a adus egalarea.

Dar în loc de linişte şi joc spectaculos, remiza aduce furtună în teren şi în tribune. Olteniі caută victoria (dar Mocanu, Bădin şi M. Ionescu îşi cunosc atribuţiile), tuşierul Cătănoiu şi arbitrul de centru nu se sincronizează succesiv la cîteva faze şi totul devine o luptă nervoasă departe de spectacolul aşteptat. Rezultatul acesta ar fi putut fi în final altul (cel nedrept), dacă întîmplarea n-ar fi făcut ca Bălan să piardă mingea în careu (min. 81, la un pas de gol) după ce faultase, şi dacă în min. 87 o greşeală de arbitraj (Oblemenco a faultat în atac, dar n-a fost sancţionat), n-ar fi fost rezolvată printr-o riscantă intervenţie a lui Mocanu. Aşadar, remiză justă la Slatina, dar remiză fierbinte şi cu ce preţ...

Mircea M. IONESCU

SLATINA, 11 (prin telefon, de la trimisul nostru)

N-a fost un simplu zvon şi circa 5 000 craioveni şi-au însoţit echipa în prima duminică de surghiun, vizînd şi aici o victorie. În oraşul lui Minulescu, pregătiri intense şi lăudabile, atmosferă de mare derby, dar cele două formaţii cu destule pretenţii şi nume au stricat spectacolul. Păcat, căci începutul meciului şi lipsa unei mize deosebite nu ne-au făcut să anticipăm asemenea momente de nervozitate, soldate, în final, cu trei avertismente (Oblemenco, Mocanu şi Strîmbeanu), cu eliminarea lui Oblemenco pentru insulte aduse arbitrilor şi cu alte intervenţii nedemne pentru un spectacol sportiv.

Studenţii s-au lansat firesc în atac din primele minute, însă înaintaşii nu şi-au găsit şutul decisiv (şi nici nu l-au prea căutat), iar apărarea lor, adeptă a jocului la ofsaid, a trimis în primele 7 minute patru mingi acasă, semn că nu trăia cele mai bune clipe. Înţelegînd jocul Universităţii, Petrolul îşi ordonează defensiva, iniţiază cîteva contraatacuri cînd Universităţii îi era lumea mai dragă. Adică, în min. 32, după ce Bădin s-a opus unui şut-gol trimis de Strîmbeanu (cu două minute mai înainte şi Nae Ionescu salvase poarta uluitor, la „bomba" din careu a lui Bălan), Petrolul a plecat cu o caravană de patru atacanţi împotriva a trei fundaşi disperaţi, Deselnicu a fost păcălit, Ciucu a centrat excelent şi Ciupitu a deviat în gol. Era primul şut pe poartă al Petrolului, urmat, imediat, prin forţa golului, şi de altele, cel din min. 43 trimis de Dincuţă fiind gata-gata să devină autogol graţie aceluiaşi Deselnicu.

STEAGUL ROŞU 0 — „U" CLUJ 1(1)

Studenţii au speculat lipsa de formă a braşovenilor

Stadion Municipal: teren bun; timp frumos; spectatori — 5 000. A marcat ANCA (min. 42).

Raportul şuturilor la poartă: 14—18 (pe spaţiul porţii: 6—9). Raport de cornere: 4—6.

STEAGUL ROŞU: Adamache 7 — Ivăncescu 7, Jenei 7, Olteanu 6, Rusu 5, Cadar 5, Balint 6, Ghergheli 4 (min. 57 Necula 7), Dumitriu II 7, Florescu 5, Györfi 7.

„U": Moldovan 8 — Creţu 6, Pexa 8, Solomon 8, Mihăilă 7, Stăncel 7, Anca 8, Uifăleanu 7, Barbu 8, Adam 7, D. Mocanu 6

A arbitrat C. BARBULESCU ★★★★★, ajutat bine la linie de E. Martin şi M. Buzea (toţi din Bucureşti).

La tineret-rezerve: Steagul roşu — „U" Cluj 2—4 (1—1).

ODORHEIUL SECUIESC, 11 (prin telefon, de la trimisul nostru)

Echipa lui Valentin Stănescu a înghiţit a doua pilulă amară, după aceea din jocul cu Progresul, pierzînd două puncte, de data aceasta nu la Braşov, ci la Odorheiul Secuiesc. Nimic surprinzător, căci braşovenii n-ar fi obţinut victoria pe nici un alt teren. Ei au acţionat foarte slab şi e clar că echipa traversează o perioadă precară. O bună parte din prima repriză cele două formaţii au acţionat apatic, cu garda închisă. Foarte puţine faze de fotbal, deci un joc deslînat, dezolant, în care nici Dumitriu II n-a izbutit cu floricelele sale să-i dea culoare. În ultimul sfert de oră dinaintea pauzei, ambele echipe au început să acţioneze mai energic. O pătrundere a lui Györfy pe centru l-a pus pe Dumitriu II în poziţie bună, dar şutul său a ocolit poarta. Imediat, Barbu a răspuns cu un contraatac, dar Anca a întîrziat la întîlnire. Studenţii simt terenul slab în defensiva braşoveană şi caută să-şi plaseze lovitura. În min. 38 Barbu pătrunde în careu şi e atacat de Ivănescu, Jenei şi Olteanu, dar, miracol, rămîne cu balonul în picior. Îl va servi pe Uifăleanu, iar acesta, complet liber, la 7 m de poartă, va trage ca un diletant în braţele lui Adamache. Studenţii, însă, insistă şi obţin golul peste 4 minute. De pe dreapta, Uifăleanu centrează. Adamache respinge cu pumnii de la marginea careului de 6 m, Anca intercalat în atac se trezeşte cu balonul în faţă şi, fără să stea pe gînduri, şutează cu sete, propulsîndu-l în colţul stîng al porţii lui Adamache. Stegarii caută la reluare să forţeze egalarea. Györfy pătrunde imediat în careu, dar portarul Moldovan îi plonjează în picioare. Apoi, un alt „undoi" Dumitriu—Györfy e ratat de ultimul. Studenţii echilibrează jocul. Apărarea lor e precisă, iar contraatacurile foarte periculoase. Györfy face o ultimă tentativă în min. 72, pătrunde în careu, centrează pe partea opusă, Necula trage puternic, dar Mihăilă intervine şi salvează în corner. Partida, e clar, s-a jucat, iar braşovenii, cu o maşinărie care nu răspunde la comenzi, nu mai pot pune probleme studenţilor, care obţin o meritată victorie.

G. MIHALACHE

Cum au jucat „tricolorii" în etapa de ieri

Meciurile internaţionale cu echipele Iugoslaviei (amical) şi Cehoslovaciei (oficial) bat la uşă, motiv pentru care ochii noştri se îndreaptă — cu şi mai multă atenţie — spre membrii lotului naţional.

Să vedem cum s-au comportat ei în etapa de ieri, încredinţînd hîrtiei aprecierile detaliate ale cronicarilor noştri.

Răducanu 10. A fost cel mai bun jucător de pe teren, trecînd în dreptul lui cîteva intervenţii senzaţionale. A avut o mare contribuţie la obţinerea rezultatului egal.

Adamache 7. Fără să aibă prea mult de apărat, a avut unele ezitări.

Sătmăreanu 8. Bun la intercepţii, a demonstrat multă siguranţă, arătîndu-se în revenire de formă.

Lupescu 8. Mai inspirat decît la ultimele evoluţii. Foarte bun pe linia de fund, a „ieşit" nu o dată la atac.

Dinu 8. Extrem de util, şi în apărare şi în atac. De remarcat că a fost jucătorul dinamovist care a tras cel mai mult la poarta feroviarilor timişoreni!

Ianul 9. Excelent la intercepţie, sobru, decis, s-a dovedit mai uşor de trecut la mingile aeriene.

Mocanu 8. A muncit foarte mult, avînd intervenţii sigure şi demonstrînd un bun plasament. Spre final a devenit nervos. De notat că a evoluat pe postul de fundaş central stînga

Dumitru 7. A muncit mult şi-a făcut cu prisosinţă datoria în faza de apărare. S-a achitat bine de sarcinile de joc, dar a fost prea puţin prezent în atac.

Nunweiller VI 6. Mai puţin inspirat ca de obicei. A comis multe greşeli de intercepţie.

Anca 8. A alergat mult şi au folos. A marcat unicul gol al partidei.

Dumitrache 6. A avut momente bune şi momente de „absenţă". Neaşteptat de nervos, de nemulţumit de jocul coechipierilor, a rămas dator asistenţei, care aştepta mai mult de la el.

Neagu 7. Foarte periculos în poziţia de vîrf, a evoluat mult timp în zonele laterale, cînd a părut dezorientat. A înscris un gol care poate însemna mult pentru clasament...

Dembrovschi 7. S-a zbătut zadarnic, fiind dominat de adversarul direct.

Dobrin 6. A jucat izolat şi neconvingător. A lăsat impresia că se menajează.

Lucescu 6. Slab în prima repriză, mai activ după pauză, cînd — surprinzător — a fost înlocuit!

PRONOSPORT

Aşa arată o variantă cu 13 rezultate exacte la concursul Pronosport nr. 15, etapa din 11 aprilie 1971

I. U.T. Arad-Rapid	X
II. Sport Club Bacău-Steaua	2
III. Steagul roşu-„U" Cluj	2
IV. C.F.R. Cluj-Jiul	X
V. „U" Craiova-Petrolul	X
VI. Politehnica-F.C. Argeş	1
VII. Dinamo-C.F.R. Timişoara	1
VIII. Bologna-Cagliari	X
IX. Foggia-Fiorentina	X
X. Lanerossi-Juventus	X
XI. Milan-Napoli	X
XII. Torino-Verona	1
XIII. Varese-Internaţionale	2

Fond de premii: 527.124 lei.

Plata premiilor va începe în Capitală de la 16 aprilie pînă la 26 mai, în ţară de la 20 aprilie pînă la 26 mai 1971 inclusiv.

sportul în lume

TURCIA — ROMÂNIA 1—2 (0—2)

JUNIORII ROMÂNI AU ÎNCHEIAT PRELIMINARIILE U.E.F.A. CU O VICTORIE...

...dar n-au obținut calificarea decît pentru Turneul din 1972!

BOLU, 11 (prin telefon, de la trimisul revistei „Fotbal"). Peste 8 000 de spectatori au luat loc duminică în tribunele lui „Bolu Sehir Stady" pentru a urmări — sub un cer acoperit și pe un timp călduros — meciul internațional de fotbal dintre reprezentativele de juniori ale Turciei și României, din cadrul preliminariilor turneului U.E.F.A.

Spre nemulțumirea asistenței, care — judecînd prin prisma scorului egal, 0—0, înregistrat de cele două echipe cu cîteva săptămîni în urmă la Cîmpina — venise pregătită pentru victoria gazdelor, **echipa română a obținut izbînda cu 2—1 (2—0), grație evoluției din prima repriză, cînd elevii antrenorilor Ardeleanu și Zavoda au jucat fără greșeală.**

Meciul a început sub auspicii nefavorabile pentru români: în min. 5, la o minge șutată din apropiere în mîna lui Sandu Gabriel, arbitrul iugoslav Raus Marijan a acordat cu ușurință, penalty; Giuneit a șutat la semiînălțime, dar Costaș, cu un reflex extraordinar, a reținut balonul!

Din acest moment, juniorii români au pus stăpînire pe joc, dominînd cu autoritate și reușind — în aplauzele spectatorilor — două goluri, unul mai frumos decît celălalt, realizate de **Mircea Sandu** (min. 21 — acțiune pe dreapta, șut dintr-un unghi aproape imposibil) și **Donose** (min. 33 — reluare plasată, de la 7—8 m, a centrării lui Mateescu).

După înscrierea celor două puncte, jocul a devenit

SANDU MIRCEA

nervos, fotbaliștii turci imprimînd partidei o notă de duritate. Ca urmare, Mateescu și Dobrău, accidentați, vor trebui înlocuiți, schimbarea lui Mateescu — excelent în prima repriză — afectînd puterea de luptă a formației noastre.

În repriza secundă, gazdele au atacat mai mult, dar n-au reușit decît un singur gol: **Metin** (min. 53), la o învălmășeală.

În rezumat, o frumoasă — și meritată — victorie a tinerilor noștri fotbaliști, care, prin aceasta, n-au reușit, însă, să-și asigure decît locul secund în grupa preliminară (Bulgaria, cu 5 p, este deja calificată pentru Turneul U.E.F.A. 1971, înaintea ultimului meci al grupei, Turcia — Bulgaria) și un loc la Turneul U.E.F.A. 1972, din Spania.

Cu excepția greșelii amintite, arbitrul **R. Marijan** a condus corect următoarele formații:

ROMÂNIA: Costaș — Dobrău (min. 60 Miclos), Smarandache, Sandu Gabriel, Ciocîrlan, Mateescu (min. 41 Aelenei), Dumitriu, Sandu Mircea, Dănilă, Donose, Cojocaru.

TURCIA: Semih — Ahmet, Talat, Sagip, Mehmet, Erhan, Hacca, Tungeay (min. 30 Baicut), Burhan, Suavi (min. 41 Metin), Giuneit.

Gh. NERTEA

B. BOSCHERIE CAMPION MONDIAL DE TINERET LA FLORETĂ

NEW YORK, 11 (Agerpres). — La South Bend (Indiana, S.U.A.) au început campionatele mondiale de scrimă, rezervate sportivilor sub 20 de ani. Prima probă, cea de floretă băieți a revenit francezului **Bruno Boscherie** cu 5 victorii, urmat de Eduardo Bernkopf (Italia) — 4 victorii, Tomas Bach (R. F. a Germaniei) — 3 victorii, Frederic Pietruska (Franța) — 2 victorii, Mathias Beer (R. F. a Germaniei) — 2 victorii, și Aleksandr Romanov (U.R.S.S. — 0 victorii.

În turneul final, Bruno Boscherie (19 ani, din clubul de scrimă Melun) a învins cu 5—3 pe Pietruska, cu 5—1 pe Bernkopf, cu 5—2 pe Bach, cu 5—4 pe Romanov și cu 5—3 pe Beer.

ÎN „CUPA NAȚIUNILOR — F.I.R.A." PENTRU JUNIORI

TINERII NOȘTRI RUGBYȘTI AU SURCLASAT ECHIPA SPANIEI: 20-3 (0-3)!

CASABLANCA, 11 (prin telefon, de la trimisul nostru special). Duminică, pe stadionul RUC din localitate, pe un timp excelent și în fața a numeroși spectatori, printre care se aflau componenții echipei de handbal a țării noastre, precum și un grup de marinari de pe mineralierul „Cugir", XV-le de juniori al României a obținut o victorie clară în fața formației Spaniei (20—3), dovedind, mai ales în repriza secundă, o netă superioritate în toate compartimentele. Și aceasta în dauna unei echipe pe care Italia, finalista competiției, a întrecut-o cu dificultate (6—3).

În acest meci, pentru locul 3, tinerii noștri jucători au dominat cu autoritate și în prima repriză, dar pripeala în atac a liniei de treisferturi a împiedicat finalizarea unor acțiuni. Spaniolii au terminat, totuși, în avantaj prin lovitura de pedeapsă realizată de centrul Fernandez.

La reluare, am asistat la un spectacol excelent. Băieții noștri au arătat că **dispun,** totuși, de mijloacele fizice, tehnice și tactice pentru a recupera terenul pierdut, în final lăsînd o frumoasă impresie spectatorilor. Într-adevăr, mulți dintre specialiști au apreciat că adevărata finală ar fi trebuit să fie meciul Franța—România...

România, fără Gal, accidentat, și fără Boroi, suspendat împreună cu francezul Lezin, pentru acte de nesportivitate în meciul de vineri, a aliniat formația: **Lăzăroiu, Sandu, Grigoraș—Malancu, Ionescu — Corneliu, Moldovan, Munteanu — Moraru, Mogoș — Bujor, Enache, Bidirel, Giba—Burghelea.**

Spania a apărut cu următorul XV: **M. Garcia, Capezas, Forner — Costada, Marco—Mont, Alfaro, Armendo—Balesterr, Apraiz—Cruz, Tele Rey, Gozalo, Fernandez — A. Garcia.**

Scorul a fost deschis de Fernandez (min. 28), dintr-o lovitură de pedeapsă acordată de arbitrul italian Tonini, care a condus satisfăcător. După pauză, în min. 50, Munteanu, la capătul unei frumoase acțiuni, reușește o încercare, egalînd. După 10 minute, Mogoș găsește un unghi bun și... 6—3 printr-un „drop" ireproșabil. Românii pun stăpînire pe joc. Ei își măresc avantajul: Corneliu va transforma o lovitură de pedeapsă (min. 70), după ce balonul lovise bara!... Un minut mai tîrziu, Munteanu va realiza o încercare, pe care Corneliu o transformă. În min. 76, Burghelea culcă balonul în spațiul de țintă advers (17—3). Cu un minut înainte de final, printr-o încercare, Corneliu majorează scorul la 20—3, rezultat cu care se încheie partida.

După meci, prof. N. Pădureanu, antrenorul principal al echipei de juniori a României, a ținut să ne declare:

„Sînt mulțumit de evoluția și de rezultatul obținut de rugbyștii noștri. Ei au dovedit că și-au recăpătat încrederea, obținînd, cu o formație oarecum improvizată, un meritat loc 3. A fost o victorie a jocului colectiv, dar aș spune, că a fost și meciul lui Munteanu, de departe cel mai bun rugbyst de pe teren".

Datorită disputării la o oră foarte tîrzie a partidei finale (Franța — Italia), relatările despre acest meci le voi face în corespondența următoare.

Dan GARLEȘTEANU

În întîlnirea de popice România — R.D.G.

Elena TRANDAFIR și Luther EBERHARD cîștigători la individual

De mult nu s-au mai înregistrat pe pistele arenei Voința din Capitală atîtea rezultate valoroase ca duminică, în cea de-a doua reuniune a întîlnirii dintre reprezentativele de seniori și senioare ale României și R. D. Germane, în turneul individual. Astfel, toate componentele celor două echipe au fost notate pe foile de arbitraj cu cifre de peste 400 p d, iar la băieți, cu excepția a trei jucători, toți au doborît, la proba de 200 lovituri mixte, peste 900 de popice, cîștigătorul depășind 1 000! În turneul individual, victoriile au fost împărțite: **la fete a cîștigat românca Elena Trandafir, iar la băieți multiplul campion mondial Luther Eberhard.**

Ca și în meciul pe echipe, **ELENA TRANDAFIR** a jucat și ieri cu multă precizie, avînd 324 p d la „pline" și 162 p d la „izolate" și ratînd doar o singură aruncare. Ea și-a învins adversara directă, Anemarie Preler, cu 62 de „bețe", realizînd **486 p d.** La băieți, **L. EBERHARD** a fost de departe cel mai bun, cîștigînd concursul de o manieră categorică, cu 1002 p d, întrecîndu-l de data aceasta și pe colegul său H. Brautigam, care, simbătă, în partida pe echipe, a fost cel mai bun om al reuniunii (de menționat că ambii popicari germani dețin titlul de campioni mondial la perechi).

Din echipele noastre, foarte bine s-au comportat ieri **I. Băiaș** și **P. Purje,** care au ocupat locurile 2 și, respectiv, 3, iar dintre fete s-au remarcat, în mod deosebit, **Margareta Szemanyi, Crista Szöcs** și debutanta **Valeria Dumitrescu,** aceasta progresînd de la o zi la alta, cu aproape 40 de „lemne". De la oaspeți, o frumoasă impresie au lăsat, în special fetele, care au fost mai aproape (în toate meciurile) de jucătoarele noastre, iar în două întîlniri directe și-au adjudecat victoria.

REZULTATE — FEMEI: 1. Elena Trandafir 486 p d, 2. Margareta Szemanyi 467 p d, 3. Gertrude Engelmann (R.D.G.) 466 p d, 4. Crista Szöcs 464 p d, 5. Valeria Dumitrescu 461 p d, 6. Florica Neguțoiu 458 p d. Celelalte jucătoare au obținut următoarele rezultate: Elena Cernat 449 p d, Ilse Schmidt 438 p d (din echipa română), Doris Liebold 439 p d, Brigitte Uhle 436 p d, Elka Oertel 429 p d, Helga Leuchtmann 444 p d și Anemarie Preler 424 p d. (din echipa R.D.G.). **BĂRBAȚI: 1. L. Eberhard (R.D.G.) 1002 p d (673 la „pline" și 329 la „izolate"),** 2. I. Băiaș 964 p d, 645 + 319), 3. P. Purje 960 p d, 4. H. Brautigam (R.D.G.) 948 p d, 5. D. Seifert (R.D.G.) 947 p d, 6. I. Micoroiu 938 p d. Rezultatele celorlalți jucători: Gh. Silvestru 914 p d, L. Martina 927 p d, I. Tismănaru 893 p d (din reprezentativa română), W. Popp 895 p d, D. Husung 846 și H. Hegenbarth 907 p d (de la oaspeți).

T. RĂBȘAN

DELEGAȚIA SPORTIVILOR AMERICANI A SOSIT LA PEKIN

PEKIN 11 (Agerpres). — **Agenția China Nouă anunță că la 10 aprilie, o delegație de sportivi din Statele Unite, condusă de Graham Steenhoven, președintele Asociației de tenis de masă a S.U.A., a sosit la Pekin pentru o vizită prietenească în R. P. Chineză, după ce a luat parte la cel de-al 31-lea campionat mondial de tenis de masă de la Nagoya (Japonia). Din delegație fac parte J. Rufford Harrison, președinte al Comitetului internațional al Asociației de tenis de masă a S.U.A., Tim Boggan, vicepreședinte al acestei Asociații, George Buben, a participat la Congresul Federației internaționale de tenis de masă, precum și membri, echipei americane, însoțiți de corespondentul de presă Dick Miles.**

La primirea delegației pe aeroport erau prezenți membri ai Federației Sporturilor din China și membri ai Asociației pentru prietenia cu țările străine: Li Men-hua, U Siao-ta, To Au-sien, Ling Cing și In To-cen, precum și antrenorii și membrii ai echipei de tenis de masă ai R. P. Chineze.

După ce s-au fotografiat împreună, jucătorii chinezi și americani au avut o convorbire călduroasă și prietenească în cursul căreia jucătorii chinezi le-au urat bun venit oaspeților, arătînd că popoarele și sportivii Chinei și ai Statelor Unite sînt prieteni. Membrii delegației de tenis de masă a Statelor Unite au declarat că sînt doritori să viziteze China și sînt foarte fericiți că se găsesc la Pekin, exprimînd mulțumirile lor pentru acest prilej gazdelor chineze.

DINAMO BUCUREȘTI — S. V. REGENSBURG 17 — 15 (12 — 6) LA HANDBAL

Ieri dimineață, pe terenul Dinamo din Capitală, s-a disputat întîlnirea revanșă de handbal masculin dintre echipa Dinamo București și formația S.V. Regensburg din R. F. a Germaniei. Ca și în primul joc, bucureștenii au dominat tot timpul, adjudecîndu-și victoria mai ușor decît o arată scorul 17—15 (12—6). O evoluție bună au avut Moldovan, Samungi, Nica, Dinea și tînărul Nedici, care a și înscris cele mai multe puncte pentru dinamoviști (4). De la oaspeți s-a remarcat Köning (6).

Cu ocazia acestui joc a avut loc și o frumoasă festivitate de premiere a maestrului emerit al sportului Mihai Redl, care a apărat pentru ultima oară!

AERONAUTICA — LOKOMOTIVE LEIPZIG 19 — 5 LA RUGBY

În al doilea meci al turneului pe care-l întreprinde în țara noastră, echipa de rugby *Lokomotive Leipzig* a jucat ieri dimineață pe stadionul Tineretului, cu divizionara B, Aeronautica. Victoria a revenit jucătorilor români cu *19—5 (6—0).*

Iată o fază din meciul decisiv al campionatului mondial universitar de handbal, opunînd selecționatele Uniunii Sovietice și Cehoslovaciei. Trage la poartă — Panov (U.R.S.S.).

Telefoto A. P.—AGERPRES

ECHIPA U.R.S.S. A CÎȘTIGAT CAMPIONATUL MONDIAL STUDENȚESC DE HANDBAL

Ieri a avut loc la Praga finala campionatului mondial de handbal studențesc. După un joc spectaculos și de bun nivel tehnic, echipa Uniunii Sovietice a întrecut Cehoslovacia cu scorul de 20—14 (8—5). Handbaliștii sovietici au condus în permanență, obținînd o victorie meritată. Iată și clasamentul final al competiției: 1. **U.R.S.S.** — campioană mondială studențească, 2. **CEHOSLOVACIA,** 3. **ROMÂNIA,** 4. **Spania,** 5. **Iugoslavia,** 6. **Polonia,** 7. **Suedia,** 8. **Franța.**

ETAPE DECISIVE IN CAMPIONATELE DE FOTBAL DIN EUROPA

ITALIA: INTER ȘI-A MĂRIT AVANSUL

Etapa de ieri (a 25-a) din campionatul italian n-a fost scutită de surprize. N-au lipsit victoriile în deplasare și nici tradiționalele scoruri egale.

La Milano, pe „San Siro", derbyul etapei a programat în fața unui stadion arhiplin, întîlnirea dintre **Milan** și **Napoli,** ocupantele locurilor 2 și respectiv 3. Meciul s-a încheiat la egalitate 1—1, după ce ambele goluri au fost înscrise în prima repriză. Milan a deschis scorul prin Combin, apoi în ultimele minute ale reprizei, Madera a egalat marcînd în propria poartă.

Internazionale și-a confirmat din nou valoarea obținînd o prețioasă victorie în deplasare, la **Varese** (3—1), avînd acum 3 puncte avans față de Milan. Remarcabilă este victoria lui **Lazio** la Genova, unde după o luptă acerbă a dispus de **Sampdoria** cu 3—2. În fine, meritat subliniat scorul categoric realizat de **Roma** (5—0 cu **Catania)** care a apărut fără a fi condusă de antrenorul Helenio Herrera, concediat de club în cursul săptămînii.

Celelalte rezultate: **Bologna — Cagliari** 0—0, **Foggia — Fiorentina** 1—1, **Lanerossi Vicenza — Juventus** 1—1, **Torino — Verona 1—0.**

Primele clasate:

1. **Inter**	25	17	5	3	36—21	39
2. **Milan**	25	13	10	2	47—21	36
3. **Napoli**	25	13	8	4	26—15	34
4. **Juventus**	25	10	9	6	34—25	29
5. **Bologna**	25	8	12	5	26—19	28
6. **Roma**	25	6	15	4	28—21	27

ANGLIA: LEEDS AMENINȚATĂ DE ARSENAL!

Se pare că și actuala ediție a campionatului englez va avea un final dramatic. Cel puțin pînă acum există toate motivele de a presupune că lupta pentru titlu dintre Leeds United și Arsenal va fi deosebit de pasionantă. În prezent, conduce Leeds, avînd 3 puncte avans față de Arsenal, aceasta din urmă are însă cu două meciuri mai puțin.

În etapa de sîmbătă Leeds a pierdut un punct prețios, terminînd la egalitate (1—1) cu Newcastle în deplasare, în timp ce Arsenal a obținut o prețioasă victorie (2—1) la Southampton. De remarcat că în această etapă s-au înregistrat și alte victorii în deplasare. Iată rezultatele: Burnley — Blackpool 1—0; Chelsea —Crystal Palace 1—1; Everton — Wolverhampton 1—2; Huddersfield — Manchester City 1—0; Nottingham Forest — West Ham 1—0, Stoke City — Liverpool 0—1; Tottenham — Ipswich 2—0; West Bromwich — Coventry 0—0.

1. **Leeds United**	37	24	9	4	65—23	57
2. **Arsenal**	35	24	6	5	62—26	54
3. **Chelsea**	37	16	12	8	48—39	45
4. **Wolverhampton**	35	19	7	9	57—50	45

U.R.S.S.: DINAMO MOSCOVA ÎN FRUNTE

Rezultatele înregistrate în etapa a doua a campionatului unional: Dinamo Tbilisi — Torpedo Moscova 1—0; Zaria Vorosilovgrad — Spartak Moscova 1—1; S.K.A. Rostov pe Don — T.S.K.A. Moscova 0—0; Sahtior Donețk — Dinamo Minsk 3—1; Nefci Baku — Dinamo Kiev 1—1; Ararat Erevan — Karpati Lvov 1—1; Pahtakor Tașkent — Dinamo Moscova 1—1; Kairat Alma Ata — Zenit Leningrad 3—1.

În clasament conduce echipa **Dinamo Moscova** cu 3 puncte din două meciuri disputate.

UNGARIA: DERBYURI BUDAPESTANE

În etapa a 20-a s-au întîlnit 4 echipe din Budapesta. Ujpesti Dozsa a dispus de M.T.K. cu 1—0, prin golul marcat de Dunai II, iar Ferencvaros și Csepel și-au împărțit punctele: 1—1. Celelalte meciuri: **Szombathely — Dunaujvaros 5—1, Honved — Diosgyör 2—0, Szeged — Komlo 1—1, Tatabanya — Salgotarjan 4—0, Pecs — Videoton 1—0, Vasas — Györ 3—1.** Primele clasate:

1. **Ujpesti D.**	20	12	5	3	49—18	37
2. **Vasas**	20	13	2	5	43—17	34
3. **Ferencvaros**	20	10	6	4	31—14	34

În clasament sînt incluse punctele acumulate în campionatul de tranziție.

TURNEUL DE JUNIORI DE LA ROUBAIX

În prima zi a turneului internațional de juniori de la Roubaix, selecționata Cehoslovaciei a învins cu scorul de 3—0 formația Franței. Alte rezultate: Lille — Crystal Palace (Anglia) 1—0; Olympique Marseille — Standard Liège 0—0; Algeria — Racing Roubaix 1—0.

Moment dificil la poarta lui Arsenal. Portarul „tunarilor", Bob Wilson, intervine sub privirile coechipierului său u Pat Rice (dreapta). Față din meciul Southampton—Arsenal Londra 1—2, disputat în etapa de simbătă a primei ligi engleze. Telefoto A. P.—AGERPRES

În întîlnirea de popice România — R.D.G.

REVANȘA AUSTRIACĂ LA SLALOM URIAȘ

(Urmare din pag. 1)

transformat de căldură și coborîrile anterioare în tranșee. Și în aceste condiții ele au furnizat o lecție convingătoare de elan, tehnică și rezistență.

REZULTATE TEHNICE: SLALOM URIAȘ, masculin: 1. Iosef Pechtl (Austria) 1:45,9, 2. Norbert Wedner (Austria) 1:48,1, 3. Sochor Miroslav (Cehoslovacia) 1:48,1, 4. Cristea Dan (Dinamo Brașov) 1:49,2, 5. Petric Luboz (Cehoslovacia) 1:48,8, 6. Fiegl Werner (Austria) 1:50,7; **feminin:** 1. Ioana Belu (A.S.A. Brașov) 1:34,2, 2. Gizela Mores (Politehnica Brașov) 1:34,8, 3. Elena Neagoiu (Caraimanul Bușteni) 1:36,2; **COMBINATA ALPINĂ, bărbați:** 1. Iosef Pechtl, 2. Dan Cristea, 3. Sochor Miroslav; **feminin:** 1. Ioana Belu, 2. Zerman Minodora, 3. Roșculeț Maria. „Cupa federației" a fost cîștigată de Dan Cristea și, respectiv, Ioana Belu.

Gh. GÎRNIȚĂ ÎNVINGĂTOR LA FOND

SINAIA, 11 (prin telefon). Pe platoul Bucegilor, în jurul cabanei Piatra Arsă, s-a disputat duminică pe o vreme deosebit de frumoasă, „Cupa federației" pentru probele de fond. Rezultate tehnice: **seniori 10 km:** 1. Gh. Gîrniță (Dinamo Brașov) 32:59, 2. Gh. Cincu (A.S.A. Brașov) 33:59, 3. V. Papuc (Dinamo Brașov) 34:25, 4. Gh. Cimpoia (A.S.A. Brașov) 34:41, 5. N. Cojocaru (Dinamo Brașov) 35:27, 6. I. Olteanu (Dinamo Brașov) 36:05; **senioare 5 km:** 1. Elena Bășa (Dinamo Brașov) 19:11, 2. Rodica Clinciu (Tractorul Brașov) 20:21, 3. Adriana Barabaș (Tractorul Bv.) 21:09; **juniori 5 km:** 1. Ferenc Foriko (Șc. sp. Brașovia) 16:51, 2. N. Cristoloveanu (A.S.A. Brașov) 16:59, 3. I. Tudor (A.S.A. Brașov) 17:03; **junioare 3 km:** 1. Ana Bădescu (Dinamo Bv.) 13:46, 2. Iuliana Demeter (M. Ciuc) 13:55, 3. Iuliana Pața (Vatra Dornei) 14:08.

RECORD EUROPEAN LA NATAȚIE — EGALAT

Tînăra înotătoare maghiară Andrea Gyarmati a egalat recordul european în proba de 200 m spate cu prilejul meciului internațional dintre echipele Ungariei, Suediei și R. F. a Germaniei, care se desfășoară la Kecskemet. Ea a fost cronometrată cu timpul de 2:25,5.

TELEX • TELEX • TELEX

Turneul internațional de tenis de la Des Moines (Iowa, S.U.A.) s-a încheiat cu victoria jucătorului american Cliff Richey, învingător în finală cu 6—1, 6—3 în fața cehoslovacului Vladimir Zednik. În finala probei de dublu bărbați, perechea cehoslovacă Holecek—Zednik a întrecut cu 6—3, 7—5 cuplul american Froehling — Edelfsen.

■

Cu prilejul campionatelor de natație ale S.U.A., care se desfășoară în bazin de 25 yarzi la Pullman (Washington), Gary Hall a stabilit cea mai bună performanță mondială în proba de 200 y fluture cu timpul de 1:48,4. Pe locul secund s-a clasat Mike Burton 1:50,2. Proba similară feminină a revenit înotătoarei Alice Jones, cronometrată în 2:04,0. Proba masculină de 200 y bras a fost cîștigată de Brian Job cu timpul de 2:04,0. Foarte disputată a fost cursa de 100 y spate masculin în care pe primul loc s-a clasat Mike Stamm cu 51,5, urmat de spaniolul Santiago Esteva 51,8.

■

Cea de-a 9-a etapă a Turului ciclist al Marocului, desfășurată pe distanța Safi—El Jadida (147 km), a fost cîștigată de rutierul polonez Jean Backowski, cronometrat în 3 h 49:09. În același timp cu învingătorul au sosit marocanul El Gourch Mohamed și elvețianul Othmar Huber. În clasamentul general individual conduce francezul Claude Magvi, urmat de polonezii Gorski — la 49 sec. și Budek — la 9:03.

START EXCELENT AL RUGBYȘTILOR NOȘTRI

(Urmare din pag. 1)

rugbyștii români. Tot ei sînt cei care deschid scorul printr-un drop, operă a lui **Durbac** (min. 3). În minutul următor, **Michelon** are ocazia să egaleze, dar ratează lovitura de pedeapsă. Îl va imita **Durbac** (min. 8). În min. 10, echipa României va mări scorul: după o splendidă acțiune pe treisferturi, pornită de pe partea dreaptă, dar întoarsă pe cealaltă latură a terenului, **Demian** acroșează balonul și-l culcă în spațiul de țintă italian: 6—0 pentru România; apoi 8—0, deoarece **Durbac** transformă.

Un minut mai tîrziu, fundașul **Lazzarini** va beneficia de o lovitură de pedeapsă (la o greșeală a lui **Baciu),** dar va rata. În min. 13, **Michelon** va reduce, în sfîrșit, din handicap (lov. de pedeapsă). Scorul este 8—3 pentru România, dar ambele echipe se agită. Mai mult italienii, care vor mai rata (min. 25) o lovitură de pedeapsă. În replică, **Durbac** va încerca două drop-uri (primul a întîlnit bara), iar **Teleașă,** după o excelentă combinație cu **Durbac** și **Dragomirescu,** va ridica scorul la 11—3 (min. 36), printr-o încercare.

La reluare, echipa României atacă în trombă. Și în min. 45 **Rășcanu,** dublat de **Atanasiu,** pornește de la mijlocul terenului direct spre buturile adverse. Încercare transformată de **Durbac:** 16—3. Sîntem net în avantaj, atacăm supranumeric, acționăm cu treisferturile sprijinite de înaintași. Și în min. 48, **Suciu** va înscrie o nouă încercare, pe care **Durbac** o va transforma (21—3). În min. 49, **Dragomirescu** ia o acțiune pe cont propriu, dar este placat la doi metri de buturi, de către **Baraldi.** Ocazie mare... Ne menținem în ofensivă și în min. 63, după o altă frumoasă acțiune a treisferturilor, **Teleașă** plonjează în spațiul de țintă italian (24—3). O acțiune aproape similară se petrece pe partea lui **Suciu,** cu același rezultat (27—3). Scorul va fi sporit de **Teleașă** (min. 74): după o cursă personală, el va face slalom printre apărătorii italieni și va înscrie nestingherit. **Durbac** va transforma încercarea (32—3). Scorul final îl va stabili **Michelon** (min. 78), printr-o lovitură de pedeapsă: 32—6...

Arbitrului **Michel Dubernet—Franța,** care a condus ireproșabil, i s-au aliniat formațiile:

ROMÂNIA: Baciu, Onuțiu, **Drăgulescu — Șerban, Atanasiu** — Pop, **Demian, Rășcanu** — Bărgăunaș (min. 69 Mihai), **Nicolescu — Teleașă, Dragomirescu,** Nica, **Suciu — Durbac.**

ITALIA: Miele (min. 40 Piras), Gerardo, Colombini — **Quaglio,** Cossara — Valjer, Boccaletto, Bolezan — Sagramora, Cecchin — Michelon, Luise III, **Baraldi,** Finocchi — Lazzarini.

Următorul joc al echipei României va avea loc la 11 mai, la Casablanca, cu reprezentativa Marocului, partidă de la care se așteaptă o confirmare deplină a valorii arătate ieri.

CINCI MINUTE DUPĂ MECI

Cea de a 13-a întîlnire dintre echipele ROMÂNIEI și ITALIEI s-a încheiat. Victoria a fost obținută de români la o apreciabilă diferență, în urma unui joc de un foarte bun nivel tehnic.

Pe fețele jucătorilor noștri se citește, firesc, satisfacția de a fi ieșit învingători. Solicităm o primă părere antrenorului AL. TEOFILOVICI, care, alături de P. COSMANESCU, a condus pregătirile XV-ului nostru: **„Jocul a fost disputat. Repriza întîi a fost mai echilibrată, deoarece adversarii au avut resurse pentru a rezista românilor. După pauză însă... Rezultatul oglindește decalajul valoric existent, la ora actuală, între rugbyul românesc și cel italian";** RĂȘCANU: **„O partidă frumoasă, încheiată pe merit cu victoria noastră. Am început ceva mai lent, dar în repriza secundă ne-am dat drumul la joc";** DURBAC: **„Față de meciul de la Rovigo, acesta mi s-a părut mai dificil. Dar noi am jucat bine și am cîștigat".**

În tabăra adversă domnește tăcerea, specifică înfrîngerilor. Prolixa verbială vervă italiană se dezminte. Antrenorul GUGLIELMO GEREMIA ne spune totuși: **„Românii au o echipă foarte puternică. Astăzi în rugby trebuie să dispui de jucători atleți și noi am întîlnit o echipă cu astfel de componenți. În consecință, am fost surclasați".** Conducătorul delegației, PIERO SARTENI, consilier al federației italiene, recunoaște: **„Victoria a demonstrat tehnica superioară a românilor. Noi nu puteam face mai mult. Actualmente, rugbyul italian trece printr-o criză, din care sperăm să ieșim cît mai curînd".** BOLLEZAN, căpitanul echipei și cel mai bun om al squadrei azzurra, ne-a spus: **„Am întîlnit o formație foarte puternică. Se vede clar că românii au o școală de rugby".**

Și, în sfîrșit, o părere neutră: arbitrul francez M. DUBERNET: **„Mi-a făcut plăcere să conduc această partidă. Am remarcat îndeosebi pe Rășcanu, Dragomirescu, Bărgăunaș, de la români, respectiv Bollezan".**

Emanuel FÂNTÂNEANU

Redacția și administrația: str. Vasile Conta nr. 16; telefoane: centrală 11.10.05, secția corespondenți 11 51 09, interurban 72 și 286; telex: sportrom buc. 180. Tiparul „I.P. Informația", București 40362

PROLETARI DIN TOATE ȚĂRILE, UNIȚI-VĂ !

sportul

ZIAR AL CONSILIULUI NAȚIONAL PENTRU EDUCAȚIE FIZICĂ ȘI SPORT

ANUL XXVI — Nr. 1230 (6664) 4 PAGINI 30 BANI Marți 13 aprilie 1971

Întreceri sportive dedicate Semicentenarului Partidului

PESTE 200 DE POPICARI ÎN „CUPA SEMICENTENARULUI"

Zilele trecute a început pe arena Constructorul din Capitală o întrecere de popice, organizată de C.S. Constructorul, în colaborare cu comisia municipală, și dotată cu **„Cupa Semicentenarului"**. La prima etapă a competiției (turul) participă 234 de concurenți — seniori, senioare și juniori. La returul care va începe după 15 aprilie vor lua parte numai sportivii care au obținut, în prima parte a concursului, rezultate bune, adică la 100 lovituri mixte — seniorii 430 p.d., iar senioarele 390 p.d.

C. VALENTIN-coresp.

HANDBAL ÎN ORGANIZAREA ASOCIAȚIEI SPORTIVE F.R.B.

Opt echipe feminine s-au întrecut, recent, într-o reușită competiție de handbal, dotată cu „Cupa Semicentenarului". Organizate de Asociația sportivă „Filatura Românească de Bumbac" — cu sprijinul Consiliului de educație fizică și sport al Sectorului 3 — meciurile au oferit un reușit și atractiv spectacol sportiv. Întrecerea a fost cîștigată de echipa F.R.B. I, urmată în clasament de cea a Școlii sportive nr. 2 și de echipa F.R.B. II.

În continuarea acțiunilor sportive dedicate sărbătoririi partidului, consiliul asociației sportive F.R.B. va organiza un cros al primăverii pentru fete, cu participarea și a altor asociații din Sectorul 3.

prof. ELENA TOMA
președinta asociației sportive F.R.B.

HANDBALIȘTII ÎN ÎNTRECERE

În organizarea Asociației sportive Constructorul din Hunedoara a avut loc, timp de două zile, întrecerea de handbal dotată cu „Cupa Semicentenarului". Competiția s-a bucurat de o participare numeroasă, la start fiind prezente echipe de băieți și de fete din 5 județe. În urma unor dispute dîrze, trofeul pus în joc a fost cîștigat de Șc. Sp. Reșița (la băieți) și Șc. Sp. Sibiu (la fete).

prof. IOAN VLAD-coresp.

(Continuare în pag. a 2-a)

LA I.E.F.S.

PREȘEDINTELE C.N.E.F.S. ANGHEL ALEXE, A VORBIT DESPRE DEZVOLTAREA ȘI SARCINILE ACTUALE ALE MIȘCĂRII SPORTIVE

În cadrul unei acțiuni de comunicări și de referate, organizată de Institutul de educație fizică și sport în cinstea Semicentenarului partidului, ieri în sala de festivități a acestui for de învățămînt superior, președintele C.N.E.F.S., tovarășul ANGHEL ALEXE, a vorbit despre dezvoltarea și sarcinile actuale ale mișcării sportive. În prezența cadrelor didactice și a unui mare număr de studenți, președintele C.N.E.F.S. a arătat avîntul pe care l-a cunoscut mișcarea sportivă din țara noastră, sub conducerea și cu sprijinul direct al partidului. Între altele, vorbitorul a subliniat că dezvoltarea multilaterală a activității sportive, a determinat o bună reprezentare pe plan internațional a țării noastre și o creștere tot mai evidentă a prestigiului mișcării noastre sportive în arena mondială.

În încheiere, tov. ANGHEL ALEXE s-a oprit asupra sarcinilor actuale puse de partid în fața mișcării sportive, scoțind în evidență rolul major pe care îl au în viitor profesorii de educație fizică, pe linia formării tinerelor generații

NĂSTASE ÎNVINGE PE OKKER în finala de la Monte Carlo

Victorie deplină a tenismenilor români și în al doilea turneu de pe Coasta de Azur.

Citiți cronica în pagina a 4-a.

Lupulescu, din poziție favorabilă, nu va putea trece de blocajul piteștean al lui Niculescu (Politehnica Iași-F. C. Argeș 2—0)

Comentariul nostru pe marginea etapei de fotbal

MAI PUȚIN SPECTACOL, MAI MULTĂ TENSIUNE

Ne-am bucurat o duminică, ne-am bucurat două, am scris că publicul s-a întors — entuziast — în tribune, că Progresul „a dinamizat" clasamentul și că C.F.R. Timișoara, împinsă din spate de „dieselul" Macri, nutrește încă de doi arginți speranță, în sfîrșit, am jubilat la gîndul că avem un campionat dramatic și colorat, în care totul se va decide în ultimele duminici.

Etapa a XX-a, însă, nu ne-a mai pus la îndemînă aceleași instrumente de satisfacție, și chiar dacă jocurile ei au complicat — pînă la șaradă — clasamentul, trebuie să admitem că principala lor trăsătură n-a fost propensiunea spre spectacolul fotbalistic iubit de public, ci SUBORDONAREA față de punctele puse în joc, subjugarea — cel mai adesea deliberată (vezi Farul, Jiul, Rapid etc.) — față cu interesele imediate ale ierarhiei interne.

Exceptînd echipele care nu-și făceau prea multe socoteli înaintea meciurilor, legînd de etapa cu numărul 20 scopuri mai greu de atins — ne gîndim la C.F.R. Timișoara, „U" Cluj și chiar Steaua —, **toate celelalte competitoare s-au dovedit dominate de miza jocurilor, plătind scump tribut tracului și nervozității, oferind asistenței spectacole fotbalistice nu o dată mediocre, de la care n-a făcut excepție nici derby-ul.**

Jucînd sub obsesia punctelor, marea majoritate a echipelor aflate în deplasare au baricadat prin orice mijloace drumurile spre poartă, oferind substanțiale ajutoare fundașilor centrali — chiar și internaționalul Dumitru a fost sacrificat unei asemenea tactici, rămînînd mai bine de

Ovidiu IOANIȚOAIA

(Continuare în pag. a 3-a)

În vederea partidei amicale cu echipa Iugoslaviei

LOTUL NAȚIONAL DE FOTBAL SE REUNEȘTE ASTĂZI

Începînd de astăzi, lotul național de fotbal intră într-o perioadă de pregătire în vederea meciului amical cu echipa Iugoslaviei, care va avea loc miercuri 21 aprilie la Novi Sad.

Antrenorii **Angelo Niculescu și Titus Ozon** au convocat pentru azi, la ora 12, la sediul federației, pe următorii 17 jucători : **Răducanu, Adamache, Sătmăreanu, Victor Niculescu** (de la Universitatea Craiova), **Lupescu, Dinu, Ianul, Mocanu, Dumitru, Radu Nunweiller, Anca, Dobrin, Neagu, Dembrovschi, Domide, Dumitrache, Lucescu.**

În cursul după-amiezii, lotul va pleca la **Poiana Brașov**, unde va rămîne pînă duminică, urmînd a efectua aici antrenamente zilnice și a susține jocuri-școală cu echipa de **tineret-rezerve a clubului Steagul roșu**, precum și un **joc de verificare** (sîmbătă, la ora 16,30, pe stadionul Tineretului din Brașov) cu prima formație a aceluiași club.

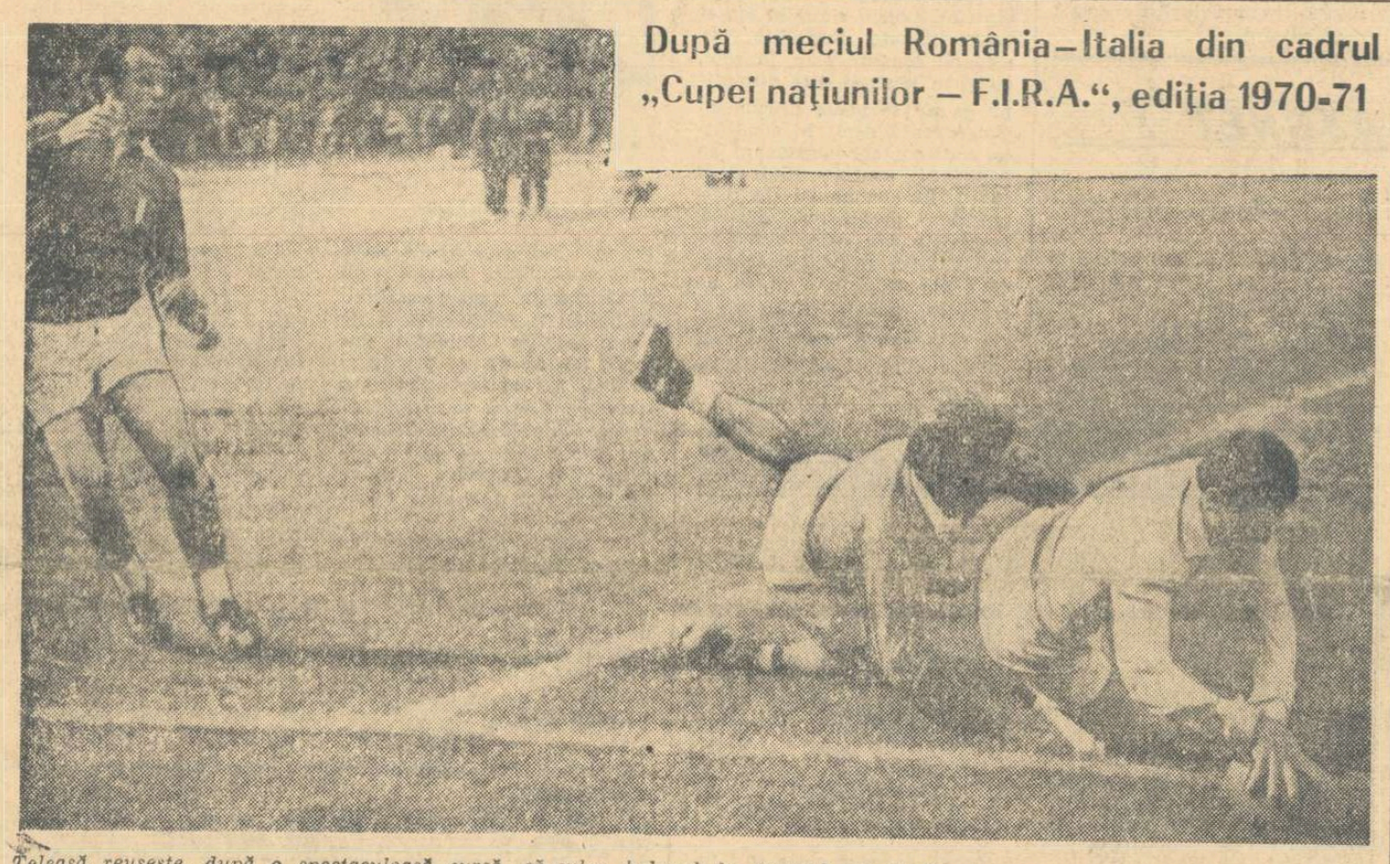

Teleașă reușește, după o spectaculoasă cursă, să culce balonul în terenul de țintă advers, cu toată opoziția (tardivă, totuși) a lui Quaglio...
Foto : Theo MACARSCHI

După meciul România—Italia din cadrul „Cupei națiunilor — F.I.R.A.", ediția 1970-71

DRUMUL NOU AL RUGBYULUI NOSTRU SE CERE CONSOLIDAT

Un proxim prilej — meciul cu Maroc

Fără a avea dubii asupra perspectivei unei victorii în fața rugbyștilor italieni, totuși existau destul de multe rezerve, nu atît în privința rezultatului, cît mai ales în ceea ce privește maniera de joc, concepția tactică a echipei României, care doar cu puține luni în urmă înregistrase un sever eșec în confruntarea sportivă anuală cu rugbyul francez. Perioada de meditație, de reflecții, care s-a scurs de atunci, a oferit posibilitatea unei reconsiderări a mijloacelor și a procedeelor de pregătire, accentul punîndu-se, firește, pe inocularea unei metode mai aproape de spiritul rugbyului modern. În principal, orientarea către un joc deschis, în viteză, pe schimbări de direcție, pe o mai mare mobilitate.

Evident, este foarte dificil să etichetezi un XV național în urma unei confruntări inegale, cu o echipă care a avut rare sclipiri, pusă adesea în situația de a limita proporțiile scorului și nu de a-și solicita adversarul. Realmente, reprezentativa de rugby a Italiei a apărut ca o formație modestă, reflectînd criza prin care trece sportul cu balonul oval din această țară.

În aceste condiții se impune să privim rezultatul (32—6), de pe stadionul Dinamo, în adevărata lui lumină, subliniind calitățile rugbyștilor noștri, dar prezentînd totodată și slăbiciunile care persistă. De pildă : în ciuda faptului că înaintarea era considerată compartimentul forte al echipei, ea n-a reușit să facă față pachetului advers, din cele 34 de grămezi ordonate revenindu-i doar 12. Este adevărat că deși diferența de gabarit dintre cele două înaintări indica un plus de greutate de peste 100 de kilograme în favoarea oaspeților, era totuși de așteptat ca la experiența unor jucători ca *Baciu, Onuțiu, Șerban, Răscanu* etc., să fie găsite modalități de contracarare a acestui handicap. Este la fel de

Tiberiu STAMA
Emanuel FANTANEANU

(Continuare în pag. a 2-a)

În dezbatere — organizarea cît mai eficientă a timpului liber al pionierilor și școlarilor

Luni dimineață, în sala de festivități a Palatului Pionierilor din Capitală, a avut loc deschiderea primului Simpozion național cu tema „Educația fizică, turismul și sportul de masă în timpul liber al pionierilor și școlarilor", organizat de Consiliul Național al Organizației Pionierilor, Ministerul Învățămîntului și Consiliul Național pentru Educație Fizică și Sport.

Cuvîntul de deschidere a fost rostit de către conf. univ. Traian Pop, adjunct al Ministrului Învățămîntului. Vorbitorul a ținut să sublinieze importanța acestei reuniuni științifice, dedicată Semicentenarului Partidului, este destinată să își aducă un aport substanțial la apropierea copiilor — pionieri și școlari — de exercițiul fizic, nu numai în orele de clasă ci și în timpul lor liber, problemă care de altfel preocupă un cerc larg de specialiști, profesori, psihologi și educatori.

Au fost prezentate în continuare, în ședință plenară, cîteva dintre cele mai importante lucrări și comunicări ale Simpozionului : „Sportul și turismul în viața pionierească" (conf. univ. Virgiliu Radulian, președinte al Consiliului Național al Organizației Pionierilor, adjunct al Ministrului Învățămîntului), „Pionieria și cultura sportivă" (prof. univ. dr. Leon Teodorescu, rector al Institutului pentru Educație Fizică și Sport), „Activitatea sportivă, componentă predominantă a timpului liber al pionierilor clubului sportiv «Cutezătorii»" (conf. univ. dr. Nicu Alexe, director al Centrului de cercetări științifice al C.N.E.F.S.), „Creșterea valorii biologice a pionierilor și școlarilor printr-o mai bună organizare a activității sportiv-turistice" (dr. Victor Catina de la Centrul metodologic de studii și documentare Timiș), „Formarea unor abilități și deprinderi utile pentru viață în cadrul activităților turistice pionierești" (prof. Zoltan Kiss de la Casa pionierilor din Cluj).

După aceea lucrările s-au desfășurat pe secțiuni.

Lucrările vor continua în tot cursul zilei de marți.

Teodor Vasile cîștigător în etapa a II-a a Cupei F.R.C.

În cea de a doua etapă a „Cupei F.R.C.", disputată ieri pe șoseaua București — Călărași, „senatorii de drept" și-au spus cuvîntul, controlînd cu autoritate cursa și dominînd disputa în cea de a doua parte. Chiar de la plecare, datorită vîntului puternic, grupul compact de cicliști a început să se fragmenteze, pe primul plan al luptei rămînînd numai cicliștii cunoscuți : **V. Selejan, N. Ciumeti, A. Sofronie, Șt. Suciu, N. David** și alții. În continuare, plutoanele care s-au format și-au păstrat componența în mare parte, astfel că în apropierea liniei de sosire, un grup fruntaș compus din 11 alergători își asigurase un avans considerabil. Cu 2 km înainte de sosire se părea că V. Selejan, care evadase din pluton, avea șanse mari la primul loc. Dar Șt. Suciu a tras tot plutonul după el și tentativa lui Selejan a eșuat. La numai cîteva sute de metri înaintea sosirii a fost rîndul lui Teodor Vasile să evadeze. El însă n-a mai putut fi prins, trecînd primul linia de sosire.

Clasamentul etapei : **1. TEODOR VASILE (Dinamo)** 80 km în 1 h 51,49 (m.o. 43.000) 2. Șt. Suciu (Dezrobirea Bv.), 3. N. David (C. S. Mureșul Tg. Mureș).

„Cupa F.R.C." la juniori a revenit echipei **C. S. Mureșul Tg. Mureș** care a totalizat 5 h 26,32. Pe locurile următoare : Steaua și Șc. sportivă nr. 1. Individual cursa a fost cîștigată de I. Gavrilă (Steaua) cu timpul de 1 h 47,12, urmat de N. Voican (Șc. sportivă nr. 3) și V. Hoța (C. S. Universitatea Buc. 5—2.

H. NAUM

Regrupare în finala șahiștilor

CLUJ, 12 (prin telefon). — Două dintre fruntașele campionatului național de șah pe echipe au fost stopate în runda a 6-a : Electronica — C.P.M.B. 3½—3½ ; Petrolul — Mureșul 2½—4½ ! Aceasta a dus la o regrupare în fruntea clasamentului, în care conduce Electronica București cu 11 p, urmată de Constructorul Buc. și Petrolul Ploiești — 10 p, C.S.M. Cluj, C.P.M.B. și Medicina Timișoara — 5 p etc.

Alte rezultate : Constructorul — Crișul 6—1, C.S.M. Cluj — Medicina Iași 3—4, Medicina Tim. — Universitatea Buc. 5—2.

Slavic și Naghi excluși din echipa națională de înot

Ieri au fost alcătuite echipele naționale de înot care vor participa la sfîrșitul acestei săptămîni la triunghiularul cu Austria și Franța, programat în orașul Millstadt. Din lot fac parte, printre alții, E. Almer, A. Șoptereanu, P. Teodorescu, Gh. Lupu, I. Miclăuș, Cristina Balaban, Anca Georgescu, Agneta Șterner, Anca Groza. Tot în cursul zilei de ieri, F.R. Natație a hotărît excluderea din lot și suspendarea pe timp de o lună a lui Marian Slavic și Dionisie Naghi, care s-au făcut vinovați de abateri disciplinare.

PUNCT ÎN CAMPIONATUL HOCHEIȘTILOR

Dinamoviștii trăiesc din plin bucuria cuceririi titlului de campioni naționali
Foto N. DRAGOȘ

● **Dinamo reintră după 3 ani în posesia titlului republican** ● **Derbyul, o dispută de neuitat** ● **Punctul pierdut de Steaua la Agronomia a cîntărit foarte greu**

Final, vorba aceea... ca la teatru, în campionatul republican de hochei pe gheață pe 1970/71 ! După ce Steaua, campioana anilor trecuți, a luat un start viguros, conducîndu-și cu patru puncte adversara directă, Dinamo, la încheierea primelor două tururi ale disputei (București și Galați) și lăsînd impresia că nu va avea probleme în a-și îmbogăți salba de succese cu un nou titlu național, Dinamo a marcat o puternică revenire și după o victorie directă, în turul III și un meci egal în cel de al IV-lea, a urmat duminică întîlnirea hotărîtoare. Cum s-a mai spus, pentru a putea intra în posesia tricourilor de campioni, hocheiștilor de la Steaua le era necesară o victorie sau un nou egal, în timp ce dinamoviștilor le trebuia doar victoria.

În acest context, cele două formații au apărut pe gheața patinoarului de la „23 August", cu lecția bine învățată. Steaua a dominat primele minute și doar intervențiile prompte ale lui Dumitraș au făcut ca scorul să rămînă alb la ocaziile avute de Biro și Stefanov. Nu-i mai puțin adevărat că în acest răstimp, Dinamo (prin eliminarea pentru 2 minute a lui Costea) juca cu efectivul incomplet. Replica a venit imediat și impunînd un ritm foarte rapid, Dinamo a pre-

Romeo VILARA

(Continuare în pag. a 2-a la rubrică)

Cupa României

În zilele de 21, 22 și 24 aprilie va avea loc la Miercurea Ciuc competiția de hochei dotată cu Cupa României. Vor lua parte **Dinamo, Steaua, Avîntul M. Ciuc** și **Dunărea Galați.**

Iosif Naghi — 59,70 m la disc

Recordmanul țării la aruncarea discului, Iosif Naghi **(Steaua) și-a făcut o promițătoare reintrare în cadrul unui concurs desfășurat la Tg. Mureș. El a obținut rezultatul de 59,70 m la numai 26 cm de recordul național care-i aparține din 1968.**

I. NAGHI

Cros internațional la Pitești

În parcul Argeș din Pitești a avut loc duminică dimineață crosul internațional dotat cu **„Cupa Prieteniei"**, în cadrul căruia s-au întrecut reprezentativa municipiului Pitești și echipa Pleven Bulgaria. Rezultate : **Junioare 1000 m :** Natalia Velinola (Pleven), Antoneta Ion (Pitești), Antoneta Dimitrova (Pleven) ; **juniori 3000 m :** Vladimir Adanov (Pleven), Ștefan Goanță (Pitești), Atanase Gheorghiev (Pleven) ; **junioare 1500 m :** Viorica Negoi (Pitești), Grasimira Ivanova (Pleven), Emilia Petkova (Pleven) ; **seniori 6000 m :** Nicolae Milea (Pitești), Georgiev Stravenko (Pleven), Liviu Comănescu (Pitești). „Cupa Prieteniei" a revenit sportivilor bulgari.

I. FEȚEANU - coresp.

BOX

SCHIMBĂRI RADICALE PE LISTA CELOR MAI BUNI 8

Numai 4 pugiliști fruntași eliminați la zone

Începînd de duminică se cunosc toți finaliștii campionatelor naționale de box. Sînt, de data aceasta, cîte 8 pugiliști la fiecare categorie (adică învingătorii finali din cele opt orașe reședințe de zonă), spre deosebire de anul trecut, cînd maratonul de la București a aglomerat pe tabelul tragerilor la sorți pînă la 22 de finaliști la o singură categorie!

Selecția mai riguroasă s-a făcut acum trimițînd toți boxerii fruntași în viitoarea purgatoriului provincial pentru ca, pe de o parte, să simtă și ei pe propria piele ambiția nemăsurată, vijelioasă, a neconsacraților și, pe de altă parte, să onoreze programele pe ringuri care adesea îi așteaptă în zadar. Numărul pugiliștilor înregistrați la cele 24 de gale ale fazei de zonă a fost de aproape 270, dar, evitînd unele absențe nedorite, el putea fi mult mai mare.

Cu toată plăcerea sadică ce stă în firea suporterilor, pînă dind demolarea idolilor, trebuie să-i dezamăgim, pentru că etapa zonală — cu foarte puține excepții — n-a produs eliminări senzaționale, bănuite sau dorite. Printre cei mai valoroși boxeri ai țării au fost eliminați la întrecerile zonale: Francisc Molnar, Constantin Stanef, Vasile Drăgan, Alexandru Popa și Ermil Constantinescu.

Finalele campionatului național de anul acesta vin la abia șase luni după încheierea celor precedente (noiembrie 1970). Totuși, tabelul participanților la sferturile de finală din acest an a suferit modificări esențiale față de cel similar din campionatul trecut. Nici una din cele 11 categorii de greutate nu reunește la întrecerile finale pe toți competitorii care au participat la etapa similară de anul trecut. De pildă, în rîndul celor mai buni opt la categoria mijlocie mică, sînt șase finaliști noi: N. Moț, M. Deheleanu, I. Györffy, Kerim Negip, V. Tîrb și T. Nicolae. La categoriile semimuscă și semiușoară, cîte cinci finaliști n-au fost prezenți în 1970 printre primii opt la categoriile respective. Dintre cei noi reținem pe Șt. Băiatu, C. Buhara, Kerim Seidali (semimuscă), N. Cordoș, Tr. Cerchia, Al. Dumbravă (muscă), Gh. Ciochină, C. Bumb și M. Păuniță (semiușoară).

Revenind la „zonalele" care s-au încheiat, să subliniem că la prima vedere programarea lor în opt orașe ale țării pare să fi produs o diluare nejustificată. În ciuda bunăvoinței inițiale, numărul întrevăzut de gale (30—32) nu a putut fi respectat. Campioni unor județe (Ilfov, Ialomița, Tulcea — la Constanța sau Vaslui, Vrancea. Buzău — la Galați) au absentat, sărăcind programul și transformînd uneori selecția într-o simplă formalitate. Ion Sănătescu, de pildă, s-a calificat în finală fără să susțină (la Galați) nici măcar un meci. La fel și semimusca Seidali Kerim de la Constanța. Ion Alexe a devenit finalist al campionatelor naționale boxînd doar 5 minute (deși a stat la Ploiești, în deplasare, timp de patru zile)! Și, exemplele ar putea fi continuate.

Pentru anul viitor, federația va medita fără îndoială, asupra modalităților de a asigura fazei de zonă o desfășurare mai conformă cu utilitatea, criteriul valorii pugiliștilor din diferite centre fiind hotărîtor în repartizarea pe zone.

Rîndurile de mai sus nu vor să însemne deprecierea globală a celor opt zone. Dimpotrivă, sîntem obligați să subliniem, în mai multe orașe, acuratețea organizatorică a reuniunilor, grija pentru popularizarea galelor (am văzut și afișe tipărite). Independent deci de rezultate (pe alocuri de sărăcia galelor), considerăm că etapa de zonă a dat posibilitatea unor orașe provinciale să păstreze sau, mai adesea, să stîrnească interesul pentru box în rîndurile publicului sportiv, ba uneori chiar să facă o bună propagandă acestui sport.

O directă de stînga a campionului european Ion Alexe (dreapta) îl trimite în corzi pe adversarul său din finala zonei de la Ploiești, Ștefan Covaliu.

Foto: Ion POPESCU (Ploiești)

AUTOMOBILISM

BUCUREȘTENII ÎNVINGĂTORI ÎN RALIUL IAȘULUI

Al treilea raliu al sezonului care a străbătut șoselele județelor Iași, Bacău, Neamț, Suceava și Botoșani, a constituit o întrecere reușită. Remarcabilă comportarea echipajului bucureștean D. Novac — C. Brînduș (Dacia „S") în lupta pentru primul loc cu puternica mașină R 8 Gordini, condusă de D. Stanciu — J. Gubăuceanu (pierdută de primii la numai 1,3 secunde), precum și victoria echipei universitare Student-Arhitect Club din București.

CLASAMENTE: AVANSAȚI — cl. a V-a: 1. D. Stanciu — J. Gubăuceanu (R 8 Gordini) — București, 2. D. Huțu — S. Brăescu (Dacia „S") — Iași, 3. Gh. Găman — C. Găman (Dacia 1100) — P. Neamț; cl. a IV-a: 1. D. Novac — C. Brînduș (Dacia „S") — București, 2. L. Kovaci — I. Comșa (Dacia „S") — Brașov, 3. D. Gologan — M. Lupu (Dacia „S") — Brașov; GENERAL: 1. D. Stanciu — J. Gubăuceanu, 2. D. Novac — C. Brînduș, 3. L. Covaci — I. Comșa; ECHIPE: 1. Student-Arhitect Club București, 2. Politehnica Brașov; ÎNCEPĂTORI: cl. peste 850 cmc: 1. M. Sturdza — G. Rizescu (Dacia 1100) — București, 2. S. Itu — C. Georgescu (Dacia 1100) — București, 3. S. Lădaru — D. Petrea (Dacia 1100) — Moinești; cl. pînă la 850 cmc: 1. Al. Bornaz — Al. Motoroiu (Fiat 850) — București, 2. N. Mihăilescu — Ad. Niculescu (Fiat 850) — București; GENERAL: 1. M. Sturdza — G. Rizescu, 2. S. Itu — C. Georgescu, 3. R. Dobrescu — M. Dumitrescu (București).

I. DUMITRESCU

Ultima probă a începătorilor — îndeminarea

Foto: Leonid STRATULAT (Iași)

Sfîrșit de săptămînă în divizia B

HANDBAL

Duminică s-a disputat prima etapă din cadrul returului diviziei B la handbal. Fără a se înregistra rezultate surpriză, etapa a fost deosebit de interesantă, partidele oferind numeroase faze de mare spectacol. Iată rezultatele înregistrate:

MASCULIN, seria I: Chimia Făgăraș — Tractorul Brașov 16—16 (8—7), Trotușul Gh. Gheorghiu-Dej — Medicina Tg. Mureș 23—7 (11—2), Rafinăria Teleajen — Ind. Sîrmei Buzău 27—7 (12—4), Agronomia Iași — Inst. Pedagogic Bacău și A.S.A. Tg. Mureș — Relon Săvinești — amînate; seria a II-a: Timișul Lugoj — Tehnometal Timișoara 12—10 (5—6), Metalul Copșa Mică — C.S.M. Reșița 16—12 (7—6), Textila Cisnădie — Universitatea Craiova 14—13 (8—6), Independența Sibiu — A.S.A. Sibiu 23—13 (8—4), Gloria Arad — Minaur Baia Mare — amînat; FEMININ, seria I: Chimia Buzău — Inst. Ped. Bacău 7—6 (4—3), Rapid București — Spartac Ploiești 19—7 (10—2), Progresul București — Comerțul Constanța 16—9 (7—3), Voința București — Constructorul București 10—6 (7—2); seria a II-a: Constructorul B. Mare — Univ. II Timișoara 8—7 (4—5), Sparta Mediaș — Oltul Sf. Gheorghe 13—10 (8—5), Voința Sighișoara — Dermagant Tg. Mureș 13—6 (7—4), Universitatea Cluj — Jiul Petroșani 10—9 (7—5).

VOLEI

La volei au rămas să-și dispute partidele din cadrul campionatului doar divizionarele B. Duminică s-a disputat etapa a XVIII-a. Iată rezultatele înregistrate:

MASCULIN, seria I: Silvania Șimleul Silvaniei — Progresul București 3—2, Universitatea Timișoara — Voința București 3—1, Alumina Oradea — C.F.R. Timișoara 3—0, Ind. sîrmei C. Turzii — Corvinul Hunedoara 0—3, Voința Arad — Politehnica Brașov 3—2, C.F.R. Cluj — A.S.A. Sibiu 2—3; Seria a II-a: Vagonul Ploiești — Universitatea București 3—0, Farul Constanța — Electra București 2—3, Medicina București — Electroputere Craiova 3—1, Aurora București — Siderurgistul Galați 1—3, Relonul Săvinești — Constructorul Suceava 3—1, Universitatea Craiova — Politehnica Iași 3—1.

FEMININ, seria I: I.T.B. Informația — Voința Brașov 3—1, Spartac — Corvinul Deva 3—2, Voința Zalău — Voința Oradea 3—0, Medicina Cluj — Drapelul roșu Sibiu 0—3; Seria a II-a: Universitatea București — Constructorul București 3—0, Flacăra roșie București — Sănătatea Ploiești 3—0, Viitorul București — Electromotor Pitești 3—0, Progresul București — Voința Constanța 3—1, Sănătatea Tîrgoviște — Universitatea Iași 0—3.

BASCHET

Etapa a XI-a: masculin: Voința Tg. Mureș — Știința Mediaș 62—46 (34—22), Comerțul Tg. Mureș — Constructorul Arad 65—53 (30—29), Știința Petroșani — Crișul Oradea 58—55 (36—31), Universitatea Craiova — Utilajul Timișoara 59—57 (33—20), Politehnica Iași — Voința București 73—77 (33—41), Constructorul Iași — Comerțul Tîrgoviște 69—54 (31—17), Voința Zalău — Steaua roșu Brașov 68—53 (38—28), A.S.A. Bacău — Academia Militară București 47—51 (20—27); feminin: Rocord Cluj — Metalul Salonta 41—53 (16—29), Universitatea Cluj — Universitatea Craiova 48—39 (15—21), Voința Tg. Mureș — Medicina Timișoara 59—24 (40—12), Știința Sf. Gheorghe — Foresta Arad 73—41 (31—23), Universitatea București — Progresul București 27—79, Politehnica Brașov — I.E.F.S. II 51—33 (22—20), Pedagogic Galați — Arhitectura București 53—80 (17—44), Universitatea Timișoara — Voința Oradea 70—37 (33—24).

Rezultatele ne-au fost transmise de corespondenții: T. Cornea, T. Siriopol, A. Szabo, Gh. Briotă, C. Gruia, G. Albu, D. Diaconescu, I. Iancu, I. Ene, M. Rontoiu.

BASCHET

Un derby izbutit, o campioană merituoasă

Bravo, echipei Politehnica pentru frumoasa evoluție din derbyul cu Rapid, cîștigat după un spectacol excelent (la care au contribuit și partenerele de joc), pentru succesul în a XXII-a ediție a campionatului național feminin de baschet. Învingînd și în acest al treilea meci (victoriile anterioare le-au obținut în tururile I și II), sportivele antrenate de prof. Grigore Costescu și-au asigurat punctele necesare cuceririi titlului, performanță pe deplin meritată prin prisma comportării generale de-a lungul întrecerii. Cu individualități remarcabile (Tafian, Szabados, Ciocan), dar în același timp cu un joc colectiv apreciabil, Politehnica a depășit toate obstacolele, chiar și pe cele de ordin moral, care i-au stat la un moment dat în cale. În plus, Politehnica a avut de suplinit absența maestrei sportului Ecaterina Savu, bolnavă și apoi în convalescență, care, sperăm, ca în toamnă să-și facă reintrarea în formația campioană a țării noastre.

Despre Rapid, de asemenea numai cuvinte de laudă pentru comportarea din partida de duminică seara. Elevele antrenorului emerit Sigismund Ferencz au jucat de la egal cu valoroasele lor adversare și doar în repriza secundă au avut o perioadă de cădere care, pînă la urmă, s-a dovedit fatală, determinînd înfrîngerea și eliminîndu-le din lupta pentru primul loc. Este însă cert că multe din jucătoarele de la Rapid nu mai pot ține pasul cu solicitările psihice și fizice ale unei partide decisive și că o împrospătare masivă a lotului este absolut necesară. (d.st.).

CLASAMENTUL LA ZI

1. Politehnica	25	24	1	1851-1444	49
2. Rapid	25	21	4	1692-1320	46
3. I.E.F.S.	25	20	5	1690-1384	45
4. Sănătatea	25	12	13	1642-1739	37
5. Crișul	25	12	13	1524-1535	37
6. Voința Bv.	25	9	16	1435-1724	34
7. Constructorul	25	8	17	1236-1450	33
8. A.S.A. Cluj	25	8	17	1431-1570	33
9. Mureșul	25	6	19	1303-1461	31
10. Voința Buc.	25	5	20	1388-1543	30

hochei

(Urmare din pag. 1)

luat inițiativa, supunîndu-l pe Crișan unui asalt viguros. Intervențiile acestuia s-au dovedit însă salutare și scorul primei reprize a rămas ca la început, alb.

În următoarele 20 de minute, Dinamo își continuă asaltul, parcă și cu mai multă energie, dar Steaua se apără atent, organizat și contraatacă cu siguranță. După o bară a lui Pană, a cărei rezonanță metalică s-a auzit clar în tribunele înfierbîntate, căpitanul dinamoviștilor nu mai greșește ținta și-l „bate" pe Crișan. Entuziasm în tabăra dinamovistă, crescînd în intensitate în momentul în care Fl. Sgîncă reușește și al doilea gol. Dar eforturile depuse costă! Steaua revine în atac, domină jocul și egalează în min. 47 prin Fodorea (Stefanov redusese scorul în ultimele secunde ale reprizei secunde). Cu acest rezultat de egalitate, Steaua este în avantaj, dar Dinamo preia inițiativa și cu 3 minute înainte de sfîrșit obține golul de... campioană prin Tureanu, cînd Steaua avea un eliminat.

Astfel, Dinamo devine campioană a țării, la capătul unei dispute directe, de toată frumusețea, cu Steaua. Partida cheie a competiției, fără să se fi ridicat la cine știe ce valoare tehnică, a plăcut foarte mult, înainte de toate prin dîrzenia cu care cele două formații și-au disputat șansele, prin extraordinara încrîncenare de forțe și risipă de efort, prin ambiția cu care s-a jucat un meci corect, în limitele sportivității. Cele 12 minute de penalizare pentru Dinamo și 6 pentru Steaua au venit în urma unor infracțiuni, să le zicem obișnuite de joc, care n-au alterat cu nimic spiritul întrecerii, deși nervii combatanților erau solicitați la maximum, mai ales datorită celor două galerii, gălăgioase pînă la obsesie.

★

După cum scriam și în cronica noastră de ieri, din păcate, și actuala ediție a competiției s-a rezumat, în fond, doar la disputa dintre Dinamo și Steaua, celelalte formații avînd încă o valoare mult scăzută în raport cu acestea. Și, totuși, dacă stăm să judecăm bine, vom vedea că, de fapt, titlul de campioană n-a fost decis numai prin lupta dintre principalele două favorite ale întrecerii, ci de punctul pierdut de Steaua într-una din partidele ei cu Agronomia Cluj (4—4 la 13 martie, la București). În cazul în care ar fi cîștigat și această partidă ca pe celelalte 4 cu Agronomia, Steaua ar fi totalizat același număr de puncte cu Dinamo (45), dar păstra avantajul unui golaveraj superior (general: Steaua — 182, Dinamo — 170; direct: 16—12 punctajul fiind egal, 5—5, în meciurile care le-au pus față în față).

Pentru forma mai bună manifestată însă în partea a doua a competiției, credem că Dinamo merita titlul cucerit duminică, grație și unui plus de vigoare fizică.

Și-acum clasamentul final al campionatului:

1. DINAMO	25	22	1	2	229— 59	45
2. Steaua	25	21	2	2	218— 36	44
3. Avîntul M.C.	25	11	3	11	120—137	25
4. Agronomia	25	8	2	15	103—169	18
5. I.P.G.G.	25	6	4	15	79—130	16
6. Avîntul Gh.	25	0	2	23	59—277	2

tir

„Cupa Dinamo"

Duminică s-au încheiat întrecerile concursului republican de tir „Cupa Dinamo", organizat de clubul bucureștean, care a prilejuit, acum, la început de sezon, o utilă verificare pentru trăgătorii fruntași. În general, rezultatele au fost bune (juniorii au obținut și cîteva noi recorduri), iar organizarea fără cusur. Printre cîștigătorii ultimelor probe s-au numărat I. Pieptea (la pistol liber), V. Atanasiu (la pistol calibru mare), Șt. Caban (la armă liberă 3x40 focuri) și alții.

REZULTATE TEHNICE: armă liberă calibru redus 3x40 focuri: 1. Șt. Caban (Dinamo) 1152 p (394—385—373), 2. P. Șandor (Steaua) 1141 p, 3. M. Ferecatu (Dinamo) 1139 p; 40 f. poz. culcat: 1. Gh. Vasilescu (Olimpia) 396 p (la ultima decadă 100), 2. C. Codreanu (C.P.M.B.) (99) 396 p, 3. I. Codreanu (Steaua) 396 p; 40 f. poz. în picioare: 1. St. Caban 373 p, 2. P. Sandor 370 p, 3. I. Olărescu (I.E.F.S.) 365 p; 40 f. poz. genunchi: 1. St. Tamaș (CFR Arad) 389 p, 2. Gh. Sicorschi (Dinamo) 388 p, 3. St. Caban 385 p. Pistol liber 60 f: 1. I. Pieptea 558 p, 2. G. Maghiar 548 p, 3. D. Iuga 546 p (toți de la Dinamo). Pistol calibru mare 60 f: 1. V. Atanasiu (Steaua) 588 p (la precizie 290, la viteză 298), 2. D. Iuga 581 p, 3. St. Ciotloș (Steaua) 574 p. Armă standard 3x20 f. seniori: 1. Gh. Vasilescu 567 p, 2. Șt. Caban 567 p, 3. Șt. Tamaș 563 p; femei: 1. Aritina Bițică (CPMB) 560 p, 2. Veronica Stroe (Dinamo) 559 p, 3. Edda Baia (I.E.F.S.) 558 p. Pe echipe, întrecerile au fost cîștigate de către țintașii clubului Dinamo, care au totalizat 309 p, iar pe locurile următoare s-au clasat: Steaua 194 p și I.E.F.S. 93 p.

NAVAȚIE

Lavinia Donia (14 ani) 2:36,6 pe 200 m spate!

REȘIȚA, 12 (prin telefon). Întrecerile concursului național de primăvară, rezervat juniorilor mici și copiilor (catg. A) s-au încheiat cu cîteva rezultate de bună valoare. Din rîndul acestora se detașează performanța de 2:36.6 pe 200 m spate, realizată de tînăra Lavinia Donia (14 ani). Reșițeanca, în formă excelentă, a demonstrat calități deosebite, realizînd al treilea rezultat românesc pe această distanță. Ea este cea mai bună spatistă a țării la această oră și cu atît mai mult surprinde absența ei din lotul național ce va concura la Millstadt.

Fără să forțeze, D. Wetterneck a parcurs 1 500 m liber în 18:01.5, dar cifra nu reflectă nici pe departe actualele posibilități ale acestui talentat sportiv. În sfîrșit, mai merită a fi subliniată comportarea lui Adrian Horvat (antrenor Dan Ionescu), care a realizat la Reșița 5 victorii și tot atîtea recorduri personale.

Ultimele rezultate tehnice: JUNIORI — 200 m spate (b): Gh. Lupu (Școlarul) 2:22,6, Nuțeanu (Din.) 2:26,6, C. Coatu (Școl.) 2:28,6 (r. p.); 200 m spate (f): Mădălina Măzgăreanu (Șc. Sp. 2) 2:49,9, Olga Dobre (Șc. Sp. 1) 2:51,3; 200 m delfin (b): A. Gherban (Șc. Sp. Reș.) 2:31,9, A. Teodorescu (Din.) 2:43,0; 200 m delfin (f): Siegrid Slecian (Șc. Sp. Reș.) 2:46,4, Anca Mihăescu (Din.) 2:52,4; 800 m liber (f): Ad. Pupăzan (Din.) 11:02,9; 1 500 m liber (b): D. Wetterneck (Șc. Sp. Reș.) 18:01,5, S. Crăciun (Șc. Sp. 1) 19:29,3.

COPII — 200 m spate (f): Lavinia Donia (Șc. Sp. Reș.) 2:36,6 (r. p.), Eug. Cristescu (Din.) 2:43,9, Karin Parutsch (Șc. Sp. Timiș.) 2:45,3; 200 m spate (b): A. Horvat (Șc. Sp. 1) 2:30.4, M. Bicleșan (Șc. Sp. Reș.) 2:35,8; 200 m delfin (b): A. Ursu (Șc. Sp. 2) 2:43,6; 200 m delfin (f): Ioana Sporea (Șc. Sp. Reș.) 2:53,7; 800 m liber (f): Georgeta Stanciu (Dun.) 11:19,4; 1 500 m liber (b): A. Horvat 19:28,7.

A. RUDEANU-coresp.

RUGBY

(Urmare din pag. 1)

adevărat că în repriza a doua decalajul semnalat s-a micșorat (10—9 pentru italieni), dar trebuie să ținem seama că în această parte a jocului înaintarea „squadrei azzurra" a cedat fizic.

Mai bună a fost situația în ceea ce privește recuperarea baloanelor de la margine, unde mai ales *Demian* s-a arătat un prinzător sigur, fiind secundat perfect de *Atanasiu* și *Șerban*. Raportul baloanelor cîștigate este net în favoarea noastră: 29—9. Pare foarte ciudat, însă, că după voleibalarea mingii, în grămezile spontane cîștig de cauză au avut de multe ori italienii. Atunci cînd echipa noastră a reușit să-și dezvolte atacurile, acestea fie că au pus în primejdie buturile adverse, fie că au fost finalizate.

Și încă un aspect privind înaintarea: după o primă repriză desfășurată într-un ritm prea lent, în cea de a doua rugbyștii din acest compartiment au fost mult mai activi, imprimînd un tempo rapid, cu care și-au surprins și sufocat adversarii. Un exemplu elocvent l-a oferit cursa de peste 50 de metri în manieră de jucător de treisferturi a lui *Răscanu*, încheiată cu o spectaculoasă încercare.

Mai mult decît era de așteptat, după cele văzute în partidele de verificare, linia de treisferturi s-a achitat de sarcinile avute. Aripile *Suciu* și *Teleașă* au fost în mare vervă, în timp ce centrii, cu deosebire *Dragomirescu*, au reușit să lege multe faze, aducîndu-și o contribuție esențială la jocul colectiv. O remarcă se cuvine și fundașului *Durbac*, duminică într-o zi foarte bună. El a dovedit o mare mobilitate, intercalîndu-se deseori inspirat în atac, și o mare precizie în loviturile de picior.

Coordonatorul echipei noastre a fost *Demian*, care și-a făcut cu acest prilej o reintrare remarcabilă. El a condus în teren cu multă finețe XV-le român, a participat efectiv la cele mai importante acțiuni, cu clarviziunea-i cunoscută.

★

Acum urmează meciul cu Maroc (la 11 mai, la Casablanca), alt examen din „Cupa națiunilor — F.I.R.A.", decisiv, desigur, pentru cristalizarea locului 2 și, mai mult, pentru a dovedi că în condițiile dificile ce le impune un joc în deplasare, XV-le României are o față nouă.

ÎNTRECERI DEDICATE SEMICENTENARULUI

(Urmare din pag. 1)

RAPID — CÎȘTIGĂTOAREA TROFEULUI

S-au încheiat etapele a V-a și a VI-a ale competiției de volei dotată cu „Cupa Semicentenarului". Cîștigînd și meciurile cu Dinamo și I.E.F.S., Rapid și-a adjudecat trofeul pus în joc de C.M.E.F.S. Iată cronicile succinte ale meciurilor disputate:

MEDICINA — I.E.F.S. 3—0 (11, 11, 7). Un joc în care Medicina s-a impus categoric. Ne-a plăcut cum au evoluat G. Popa, D. Ionescu, E. Klein (de la învingătoare) și M. Cengher (I.E.F.S.).

RAPID — DINAMO 3—1 (—13, 11, 6, 8). După un început ezitant rapidistele, cu o forță de atac mult superioară dinamovistelor, s-au impus în final. Au jucat foarte bine E. Rebac, M. Baga (Rapid) și M. Sorban și I. Novac (Dinamo).

RAPID — I.E.F.S. 3—2 (12, —11, 5, —8, 15). Un meci foarte disputat în care cîștigătoarea a fost desemnată în prelungirile setului V.

DINAMO — C.P.B. 3—0 (10, 10, 11). Dinamovistele s-au impus în finalurile de seturi. Meciul, deși plăcut, nu mai prezenta nici o miză pentru primul loc.

Clasament: 1. RAPID 12 p.; 2. Dinamo 10 p.; 3. Medicina 9 p.; 4. I.E.F.S. 7 p.; 5. Șc. sp. 2 7 p; 6. C.P.B. 6 p.; 7. Șc. sp. 1 6 p.

Iulian COSTINIU-coresp.

„CUPA SIMION STOILOV"

Continuînd o veche tradiție sportivă, care există la Facultatea de Matematică-Mecanică de la Universitatea București, catedra de educație fizică a organizat, în colaborare cu comisia sportivă a Asociației studenților facultății, „Cupa Simion Stoilov", dedicată aniversării Partidului. Avînd un pronunțat caracter de masă, întrecerile au cuprins un număr mare de studenți. Numai la întrecerile de volei au fost prezenți peste 100 de participanți.

SCHI

O VICTORIE CARE OBLIGĂ

Recenta competiție, „Cupa Federației", încheiată cu o dublă victorie românească la slalom special (prin **Dan Cristea** și **V. Brenci**) și tot o dublă victorie austriacă (prin **I. Pechtl** și **N. Wender**) la slalom uriaș, readuce în actualitate o discuție pe tema valorii internaționale a schiorilor români.

Competiția în ansamblu și fiecare probă în parte au fost dificile, solicitînd în mod egal talentul, pregătirea și rezistența fizică și — ceea ce este mai important — s-a bucurat de o prezență de elită. Cehoslovacul **M. Pazout** (campion mondial universitar), **Pechtl** și **Wender** (Austria), candidați ai echipei olimpice pentru SAPPORO, sînt numele cele mai proeminente din buchetul de campioni întîlnit la Sinaia. **Victoria românească obținută, ca și comportarea generală bună sînt un indiciu sigur al clasei internaționale, dobîndită de schiorii români.** Dar, în schi, ca și în tenis și alte discipline ea nu se poate afirma cu consecvență decît în condițiile unui contact permanent cu campionii continentului și ai lumii, în concursuri de dificultate progresivă. Testele, sondajele sau orice alte forme timide, prin care încercăm din cînd în cînd să ne măsurăm forțele, nu au șanse de afirmare în condiția precară a schiului nostru. Izolarea nu ne servește. Mai mult, nu este posibilă cucerirea unei reputații și a unor drepturi de rezonanță (puncte F.I.S., categorie) ale concurenților în afara viitorii marilor curse, în absența emulației și rivalității internaționale. Nu poți dobîndi o clasă internațională situîndu-te în afara ei. Sau dacă — prin excepție — (ceea ce poate este și cazul cîtorva schiori români) este posibil, înseamnă că e vorba de talente autentice care trebuie încurajate. **Nu este prima dată cînd concurenți români ne oferă mostre ale talentului, pregătirii și voinței lor și de aceea socotim momentul potrivit (ca să nu se piardă și această generație) pentru o temă de adîncă meditație asupra schiului românesc care are posibilități de a se alătura altor discipline sportive de succes și reputație internațională.**

DAN CRISTEA

Problema este deosebit de actuală pentru actuala echipă națională și capitală pentru schimbul de mîine care se anunță omogen și numeros. Schiul feminin plătește polițele izolării. Să ne ferim să-l aducem și pe cel masculin în aceeași situație.

Mihai BÎRA

A FOST FRUMOS, DUMINICĂ, LA PIATRA ARSĂ...

Schiorii fondiști și-au încheiat activitatea competițională a sezonului sus pe platoul Bucegilor (la 2 000 m altitudine) adică acolo unde o încep și o sfîrșesc în fiecare an. Concursurile disputate simbătă și duminică (menite să prelungească șederea pe zăpadă) și-au atins întru totul scopul fiind totodată și un prilej de revanșă după campionatele naționale. Prea multe concluzii nu se pot trage, dar faptul că o junioară cîștigă categoric cursele senioarelor, că junioarele mici nu sînt prea departe de cele mari și că seniorii și juniorii au realizat timpi de valoare internațională (pe o pistă care a întrunit toate condițiile regulamentare, însă — ce-i drept — pe o zăpadă foarte alunecoasă) sînt cîteva constatări îmbucurătoare. De altfel, acest sezon ne-a arătat că avem mulți tineri (și tinere) deosebit de talentați și nu ne rămîne decît să le îndrumăm bine pașii pentru a-i vedea urcînd cu spor către valorile internaționale.

Duminică la Piatra Arsă s-a mai petrecut încă un eveniment: doi vechi campioni, doi talentați fondiști și-au luat adio de la activitatea competițională după mulți ani de activitate pilduitoare. Despărțirea de colegi a lui **STELIAN DRĂGUS** (A.S. Armata Brașov) și **GH. BĂDESCU** (Dinamo-Brașov) a fost emoționantă. Federația a inaugurat și la fond o practică pe care o dorește tradițională și a oferit celor doi foști campioni, care au în spate o prezență competițională de aproape două decenii, două frumoase cupe. Aclamați de cei care vor continua să alerge pe pîrtiile albe, cei doi reprezentanți ai generației de ieri au predat ștafeta generației de astăzi, o dată cu urarea de a urca mai sus pe scara valorilor. A fost frumos duminică la Piatra Arsă! (Gh. E.).

CĂLĂRIE

O REUȘITĂ DEMONSTRAȚIE

Duminică, pe baza hipică din Calea Plevnei, în fața unor tribune pline, s-a desfășurat cel de al doilea concurs de obstacole al anului, în organizarea ireproșabilă a Centrului de călărie București. La întreceri au participat copii, juniori, seniori, cai începători și consacrați de la C.C.B. și Steaua, precum și membrii lotului republican de obstacole.

Prima probă a fost deschisă cailor începători. Bine s-au prezentat **Mihai Aluneanu** (C.C.B.) cu **Junior, Vasile Tudor** (Steaua) cu **Brad, Manuela Firșirotu** (C.C.B.) cu **Bărăgan.**

În proba nr. 2 au participat, în seria întîi, juniorii începători, iar în seria a doua, copiii. La juniori, existînd o clauză în regulament care prevede că la egalitate de puncte penalizare, călărețiii vor fi clasificați ex-aequo, **Petru Tutelca** cu **Hoinar, Bogdan Ionescu** cu **Lux, Ioana David** cu **Arcaș, Marcela Chirnoagă** cu **Hoinar,** toți de la C.C.B., au terminat cu zero puncte și au ocupat locul întîi. La copii, au încîntat prin evoluțiile lor **Cristian Grigore** (C.C.B.) cu **Sapa, Radu Crișan** (C.C.B.) cu **Sapa, Răzvan Stroescu** (Steaua) cu **Neptun** și **Mihai Marga** (C.C.B.) cu **Neptun.**

Proba nr. 3, deschisă juniorilor avansați, a prilejuit o dîrză dispută între cei opt concurenți prezenți la start. Învingător, în urma barajului, a fost desemnat **Victor Costache** (Steaua) cu **Vrej,** pe locurile următoare clasîndu-se **Daniel Băcanu** (Steaua) cu **Severin** și **Adrienne Barnes** (C.C.B.) cu **Argint.**

A urmat o probă de categorie ușoară, pentru seniori. După ce toți concurenții au efectuat parcursul, în frunte s-au situat **Anghel Donescu** (Steaua) cu **Huși** și **Mihai Aluneanu** (C.C.B.) cu **Haiden.** În urma barajului, **A. Donescu** cu **Huși** a ieșit învingător. Pe următoarele două locuri s-au clasat: **M. Aluneanu** cu **Haiden** și **Vasile Tudor** cu **Sonor. „Cupa Semicentenarului", atribuită în urma adiționării punctelor din probele 3 și 4, a fost atribuită călărețiilor de la STEAUA.**

Cu firesc interes au fost așteptate apoi evoluțiile membrilor lotului republican, aflați în fața noului sezon internațional. Au avut o comportare corespunzătoare **Aurelian Stoica** cu **Spumos** și **Jiul, Dumitru Velea** cu **Vinovat, Cornel Ilin** cu **Zefir** și **Viteaz.**

Emanuel FANTANEANU

– FOTBAL –

ECOURI DUPĂ 24 DE ORE

CLUJ:

IDEEA PRECONCEPUTĂ A „EGALULUI"

ION LÖRINCZ, vicepreședinte al C.J.E.F.S. Cluj: „Jocul destructiv al oaspeților a reflectat fidel ideea preconcepută a egalului cu care au venit ei la Cluj. Vizavi de această comportare și sub presiunea mizei enorme pe care a avut-o partida, C.F.R. n-a reușit, decît în perioade foarte scurte, să facă un joc constructiv și să demonstreze o orientare tactică ce putea fi „citită" și în tribune. Arbitrajul, deși imparțial, a fost foarte puțin curajos, el facilitînd nota de duritate care a dominat tot timpul meciului".

OVIDIU MORARU, spectator: „Egalul C.F.R.-ului sună ca un cîntec de lebădă. Victoria „U"-ului confirmă nestatornicia studenților, capabili să piardă acasă, dar să izbîndească asupra unor redute considerate inatacabile".

Nș. D.

PETROȘANI:

„UN PUNCT BUN LA ÎNCHEIEREA SOCOTELILOR"

După ce s-au reîntors de la Cluj, am stat de vorbă cu primii fotbaliști de la Jiul care mi-au ieșit în cale: I. Constantin și N. Georgevici. Iată ce mi-au spus ei despre meciul din orașul de pe Someș:

I. CONSTANTIN: „Regret că nu am fructificat nici una din cele patru ocazii clare de gol, pe care le-am avut".

GEORGEVICI: „Apărarea noastră a muncit foarte mult și de data aceasta, spre bucuria întregii echipe, fără greșeală. Rezultatul este echitabil. Punctul obținut l-am meritat cu prisosință și ne va prinde bine la încheierea socotelilor".

B. STAICU

PLOIEȘTI:

DISCUȚIE ÎNTRE LINOTIPIȘTI

În secția ziar a Întreprinderii poligrafice Ploiești au sosit materialele pentru cotidianul local, **Flamura Prahovei**. Linotipistul Anghel Teodor caută cronica de la Slatina. Știe rezultatul de la radio, a citit și cronica din **Sportul**, dar mai vrea să afle și alte amănunte despre echipa **Petrolul**. După ce parcursese în grabă manuscrisul, se adresează paginatorului Nicolae Buzoianu, aflat la masa de zețărie.

— Au jucat bine băieții. Puteam chiar cîștiga cele două puncte.

— Mă bucur pentru că Ciupitu a marcat primul lui gol la **Petrolul**, intervine N. Buzoianu.

— Echipa trebuie să joace deschis și în deplasare, își dădu cu părerea tipograful care se și așezase la mașină să culeagă textul cronicii.

Această discuție a avut loc ieri dimineața. Și tipografii ploieșteni erau veseli. Petrolul făcuse primul meci egal în deplasare, în noul sezon...

V. ALBU

ODORHEIUL SECUIESC:

● **Mulți și-au pus întrebarea**: de ce a ales Steagul roșu tocmai Odorheiul Secuiesc pentru partida cu „U"-Cluj? Misterul aveam să-l dezlegăm mai tîrziu: acesta este orașul natal al lui Györfy și Balint. Iar Gherghely e născut la Cristur, o localitate apropiată. După cum s-a văzut, însă, socoteala de acasă nu s-a potrivit cu cea din tîrg...

● **Remus Cîmpeanu** e trist: „Nu pot reintra încă. Piciorul nu-i refăcut. Dar sînt mulțumit că echipa „merge" și fără mine. Sînt alături de băieți mereu (Remus Cîmpeanu îndeplinește, de altfel, funcția de secretar al secției). Și apoi am pregătit și „schimbul de mîine", pe Romulus și Remus (e vorba de doi puști adorabili, care și-au însoțit tăticul în autocar, la Odorheiul Secuiesc)...

● **Valentin Stănescu** (după joc): „Clujenii au fost mai buni, indiscutabil. Echipa mea traversează o perioadă critică. Nu se mai muncește cum trebuie la antrenament. Nicki s-a îngrășat din nou. Și se simte, evident, lipsa lui Pescaru..."

● **Băcuț II**, fostul „stoper" al lui Dinamo, s-a stabilit la Odorheiul Secuiesc. El antrenează echipa „Lemnarul" din divizia C. După meci, el ne-a declarat: „Brașovenii joacă fără ambiție. Unele echipe din „C" fac partide mai frumoase, uneori..."

g. m.

BUCUREȘTI:

„MULTĂ VREME VOM REGRETA PUNCTUL PIERDUT!"

În „subteranele" de la Republicii, imediat după meciul cu Farul. Antrenorul Liviu Colceriu trăiește încă emoțiile procurate de șutul lui Raksi, care dacă-și atingea ținta...

— ...nu mai pierdeam un punct, după care ne va părea multă vreme rău! Am știut că Farul va veni la București pentru un meci... fără goluri. Apărarea supranumerică (6 fundași) a oaspeților a făcut meciul, pentru noi, chiar mai greu decît cel cu Dinamo.

În drum spre autobuzul echipei, Grama a intervenit și el:

— M-am convins acum că noi jucăm acasă mult mai slab contra apărărilor masive, în fața cărora Năstase nu se simte în largul său. În schimb, în deplasare, mizind pe singura noastră salvare — atacul — putem produce surprize.

VIGU: „AM DEZORGANIZAT ECHIPA BĂCĂUANĂ"

— Steaua a cîștigat din nou în deplasare. Ce aveți de gînd Vigule?

— N-avem vreun scop anume. Jucăm și noi așa ca să strîngem puncte, iar la urmă vom vedea.

— Atunci, poate de aceea învingeți, fiindcă nu sînteți obsedați să învingeți?

— Jucăm relaxat, pasăm bine și ne aglomerăm excelent în fața porții, încît adversarii noștri n-au ocazii de gol.

— Așa ați făcut duminică la Bacău?

— Prima repriză ne-am apărat în special. A doua am atacat în fel și chip, am dezorganizat echipa locală și ne-am creat 6—7 ocazii foarte bune de gol. Scorul l-a deschis Marcu, după ce ne-a uluit pe toți, driblind c[illegible]i adversari, inclusiv pe Ghiță.

— Sport Club cum a jucat?

— Fără clarviziune.

— Ai fost adversarul lui Dembrovschi?

— Da! Ieri marele Dembrovschi nu s-a simțit în apele lui. Mi-a pus mai puține probleme decît m-am așteptat.

— Cum explici ascensiunea echipei voastre?

— Schimbări fericite în formație, modificarea tacticii, venirea portarului Coman și o stare de spirit foarte bună sînt treptele acestei evoluții.

— r. b. —

CAUZE APARENTE ȘI REALE

La cîteva minute după finalul acela de tensiune de la Slatina, cînd mai nimeni din galeria studenților craioveni nu găsea alt vinovat al remizei decît arbitrajul, antrenorul universitarilor, Ștefan Coidum, avea să ne ofere măsura caracterului său prin vorbe demne de respect:

— Știți, orice antrenor poartă în el cîteva grame de subiectivism și, logic, greșește cînd apreciază deciziile arbitrilor sau jocul adversarului. Așa încît, pentru mine, ca antrenor, problema fundamentală este alta: evoluția echipei ce-o pregătesc. Și, din acest motiv, mă pot plînge astăzi. În prima repriză, mijlocașii au fost doar ai atacului, uitînd că au și sarcini defensive; în atac, n-a existat decît Bălan, n-a existat preocuparea pentru șuturile sigure; Deselnicu a conlucrat de minune la gol și la alte faze, și mă gîndesc că trebuie să mai lucrez cu linia de fund... Acestea sînt necazurile mele, acum!

Ștefan Coidum vorbise lucid și matur, refuzînd aparențele, exact în acele clipe de tumult, cînd foarte mulți (chiar și arbitrul Mataizer din Craiova!) discutau, în fel și chip, numai și numai despre arbitraj.

Mircea M. IONESCU

Mai puțin spectacol, mai multă tensiune

(Urmare din pag. 1)

trei sferturi din meci „lipit" între Dan și Lupescu —, „betonîndu-se", apelînd adesea la hulitele (dar, iată, utilele...) arme ale antijocului. În slujba acestei ultime idei, Farul și Jiul, deși cu interese diametral opuse față de clasament, s-au retras cu bună știință în defensivă, trăgînd de timp și aruncînd mingile în tribună cu o regularitate care l-a determinat pe arbitrul confruntării C.F.R. Cluj—Jiul să acorde oaspeților al doilea avertisment, pentru tragere de timp, în minutul 30 al primei reprize!

Ce a mai demonstrat ultima etapă?

În primul rînd, că înaintările noastre nu posedă încă „cheia" apărărilor aglomerate (e drept, în formă) și că, în general, jucătorii care au pe tricouri numere mai mari de 7 vădesc o scădere de vitalitate și ambiție în această primăvară (argument: 11 goluri, o zestre dintre cele mai sărace de la începutul campionatului), afirmație de la care nu se sustrag, din păcate, nici înaintașii lotului național (nici unul dintre atacanții „tricolori" n-a primit duminică note peste 7!).

În al doilea rînd, că — în condițiile iureșului adesea „orb" al gazdelor — contraatacul, viclean și rapid ca o sfîrlează, se vede tot mai repus în drepturi, ajudecîndu-și 5 din cele 11 goluri ale etapei, aplicat fiind încă o dată cu abilitate de Rapid, pentru care a devenit un fel de „specialitate a casei"...

Judecînd drept, aprecierile de mai sus, acceptate (măcar parțial) de divizionarele A în ultima etapă, își pierd oarecum valabilitatea atunci cînd e vorba de Steaua care a condus autoritară „ostilitățile" de la Bacău, organism echilibrat și trainic, pe care excelenta comportare din timpul din urmă (două victorii consecutive în deplasare!) o recomandă cu prisosință în lupta pentru titlu.

Coroana de campion, la care mai visează Petrolul și — de ce nu? — Politehnica Iași, și-a cîștigat sîmbătă un nou pretendent: Farul, formație care așteaptă acasă toți „medaliații" de astăzi ai clasamentului, avînd posibilități plenare de „țîșnire", prin prisma unei programări a jocurilor-acasă foarte favorabilă...

Așadar, etapa de duminică n-a strălucit, fiind consumată sub imperiul celor două puncte, cu atît mai trebuitoare cu cît socoteala finală se apropie.

Să nu dramatizăm, totuși! dacă etapa a pierdut în spectacol, ea a cîștigat în tensiune, iar tensiunea pare să fie atributul cel mai de preț al unui sfîrșit de campionat.

ETAPA A XX-a ÎN CIFRE

● **După consumarea partidelor etapei a XX-a, în actualul campionat s-au înscris 366 de goluri.** Cele 11 goluri ale acestei etape (cu o medie de 1,37 goluri de meci — cea mai mică medie de la începutul campionatului), au fost marcate de 1 apărător (1 gol), 3 mijlocași (3) și 7 atacanți (7).

● **Răducanu a primit primul gol în retur,** în schimb Coman nu a scos încă mingea din plasă în acest retur (în 450 de minute nici un gol!).

● **În această etapă s-a înregistrat o eliminare:** Oblemenco. Este al 9-lea jucător eliminat de la începutul campionatului.

● **Cele mai mari note le-a primit Steaua — 92 p** (cu o medie de 8,36), iar cele mai mici note le-a primit Jiul — 62 p (5,63).

● **Pe baza notelor acordate în această etapă, clasamentul „constant-valoric", după 20 de etape, se prezintă astfel:** 1. POLITEHNICA IAȘI 1 579 p (Ianul 157), 2. Rapid 1 555 p (Lupescu 141), 3. Steagul roșu 1 553 p (Adamache 158), 4. Farul 1 545 p (Antonescu 151), 5. Dinamo 1 544 p (R. Nunweiller 151), 6. „U" Cuj 1 54[illegible] (Crețu 144), 7. Univ. Craiova 1 527 p (Deselnicu 154), 8. F. C. Argeș 1 515 p (Vlad 145), 9. Petrolul 1 514 p (Mocanu 147), 10. Steaua 1 509 p (Vigu 142), 11. U.T.A. 1 505 p (Pojoni 153), 12. C.F.R. Cluj 1 499 p (Cojocaru 143), 13. S. C. Bacău 1 481 p (Ghiță 156), 14. Jiul 1 460 p (Libardi 133), 15. Progresul 1 445 p (Mândoiu 149), 16. C.F.R. Timișoara 1 445 p (Mehedinți 138).

● **Situația în „Trofeul Petschowschi", după 20 de etape, este următoarea:** 1. CLUJ 8,85; 2. Ploiești 8,70; 3. Constanța 8,60; 4—5. Petroșani și București 8,50; 6. Timișoara 8,44; 7. Bacău 8,30; 8. Arad 8,09; 9. Pitești 7,66; 10. Iași 7,54; 11. Craiova 6,90; 12. Brașov 5,10.

Adrian VASILESCU

Fotoreporterul nostru Theo Macarschi a fost prezent ieri dimineață la Baia Centrală, surprinzîndu-i la masaj pe rapidiștii Dan, Ștefan *și* Neagu. *Cel mai vesel pare portarul giuleștean; o notă 10 în meciul cu U.T.A. nu-i de ici de colo...*

ECHIPE SUEDEZE ÎN BUCUREȘTI

În Capitală se află alte echipe suedeze, care vor susține întîlniri amicale cu formații bucureștene. Iată programul:

AZI: O.N.T. — Stockholm Police (terenul C.P.B., de la ora 16,30); Abatorul — I.F. Haglunds (terenul Olimpia, de la ora 16,30);

MIERCURI: Dinamo Obor — Stockholm Police (stadionul Dinamo, de la ora 16,30); Laromet — I.F. Haglunds (terenul Laromet, de la ora 16,30); Electronica — I. F. Ramswick (terenul Electronica, de la ora 16,30);

JOI: T.M.B. — Stockholm Police (terenul T.M.B., de la ora 16,30); C.I.L. — I.F. Ramswick (terenul Flacăra roșie, de la ora 14,45); Flacăra roșie — I.F. Haglunds (terenul Flacăra roșie, de la ora 16,30).

„Olimpicii" s-au reunit ieri, la București. Iată-l pe antrenorul secund C. Drăgușin, înconjurat de membrii lotului.
Foto: DRAGOȘ NEAGU

Loturile olimpic și de tineret în febra pregătirilor

● Ieri dimineață, lotul olimpic s-a reunit la București în vederea primei partide oficiale din cadrul preliminariilor J.O., pe care o va susține duminică, pe stadionul Republicii (ora 16 — meciul va fi televizat) împotriva reprezentativei Albaniei. Iată jucătorii convocați de către antrenorii V. Stănescu și C. Drăgușin: **Constantinescu, Coman; Cheran, Olteanu, Vlad, Bădin, Popovici, Pop; Beldeanu, Vigu, Dinu, Dincuță; Sălceanu, Tătaru, Năstase, Fl. Dumitrescu, Tufan, Kallo.**

● Primul obiectiv mai important al reprezentativei de tineret îl constituie jocul oficial (în campionatul european — tineret) de la 16 mai, cu Cehoslovacia. Pînă atunci, însă, elevii antrenorilor Gh. Ola și R. Cosmoc vor mai susține două partide amicale, cu Dunav (joi, 15 aprilie, la Ruse), și R. D. Germană (miercuri, 21 aprilie, la Schwering). Iată și componența lotului, reunit ieri: **Iordache, Ștefan, Cavai; Stămăreanu II, Cristache, Hajnal, Ciugarin, Stoicescu, Olteanu; Tănăsescu, Simionaș, D. Georgescu; Niță, Gherghell, Moldovan, Bojin, Petreanu, Florea.**

Campionatul echipelor de tineret — rezerve

1. PETROLUL	20	14	3	3	36—18	31
2. „U" Cluj	20	14	2	4	41—21	30
3. Steaua	20	11	5	4	34—22	27
4. Politehnica	20	11	2	7	25—22	24
5. Dinamo	20	8	7	5	24—13	23
6. Sport Club Bacău	20	9	4	7	34—21	22
7. Rapid	20	8	5	7	29—24	21
8. „U" Craiova	20	6	9	5	27—24	21
9. Progresul	20	6	6	8	22—23	18
10. U.T.A.	20	4	9	7	20—31	17
11. F.C. Argeș	20	7	2	11	27—31	16
12. CFR Tim.	20	5	6	9	16—25	16
13. Steagul roșu	20	6	3	11	24—38	15
14. Jiul	20	6	3	11	17—31	15
15. C.F.R. Cluj	20	4	5	11	18—33	13
16. Farul	20	4	3	13	15—32	11

ROMÂNIA — SPANIA (JUNIORI)

Joi, cu începere de la ora 16,30, stadionul Giulești va găzdui o interesantă confruntare fotbalistică de juniori: meciul internațional dintre reprezentantivele României și Spaniei, ultimă verificare a oaspeților înaintea participării la Turneul U.E.F.A. din Cehoslovacia.

Conducerea federației ne informează că la această partidă accesul elevilor va fi liber.

SELECȚIE LA PROGRESUL

După cum ne informează antrenorii **Ioan Kluge și Nicolae Gorgorin**, clubul Progresul București organizează în această săptămînă, în cadrul centrului de copii și juniori pe care-l patronează, o selecție pentru tinerii fotbaliști născuți între 1954—1961.

Amatorii sînt așteptați pe terenul clubului, din str. dr. Staicovici nr. 40, în fiecare dimineață, cu începere de la ora 9.

COMPLETĂRI LA UN POST-SCRIPTUM

În dorința de a veni cu completările promise în numărul nostru de luni cu referire la situația conducerii tehnice, am luat legătură telefonică cu clubul sportiv Jiul.

La capătul firului s-a aflat tov. Otto Abraham, președintele secției de fotbal, care ne-a declarat următoarele: „Schimbarea conducerii tehnice, survenită duminică înaintea jocului cu C.F.R. Cluj, este temporară. Ea a fost determinată de starea sănătății precare a antrenorului principal Ion Bălănescu. Chiar în momentul în care are loc convorbirea noastră, tov. Bălănescu se află la spital unde efectuează un control medical. Apoi, el va pleca pentru 21 de zile într-o localitate climaterică. La înapoiere, pînă la completa însănătoșire, Ion Bălănescu ne va fi de un prețios ajutor. El va întocmi planul de concepție generală pentru pregătirea echipei, se va îngriji de completarea lotului, cu elemente tinere, de talent; în sfîrșit, va urmări jocurile adversarilor noștri.

Pe tot timpul acestei perioade, conducerea tehnică a echipei de seniori i-a fost încredințată antrenorului Viorel Tălmaciu".

Mari cîștigători din mediul sătesc la LOZ ÎN PLIC

Săptămînă de săptămînă, se înregistrează mari cîștigători în autoturisme și bani la LOZ ÎN PLIC.

Printre cei recenți, un mare număr îl reprezintă jucătorii din mediul sătesc.

Iată cîțiva dintre ultimii cîștigători:

SKODA S 100 — DOGARIU GEORGE — Sînnicolaul Mare, jud. Timiș

SKODA S 100 — DUMITRU CONSTANTIN — Plopeni, jud. Prahova.

FIAT 850 — SUHOVERSCHI CONSTANTIN — Teiuș, jud. Alba.

FIAT 850 — BOZGA LIVIUS — Agrieș, jud. Bistrița Năsăud.

FIAT 850 — STOICA GHEORGHE — Giurgiu.

20.000 lei — CHICIORIA ION — Oituz, jud. Bacău.

20.000 lei — VASILE I. PUIU — Gura Vadului, jud. Prahova.

20.000 lei — BOBONETE F. GHEORGHE — Ologi, jud. Teleorman.

10.000 lei — CIOBANU PETRICĂ — Brănești, jud. Galați ș.a.

Oricine poate obține asemenea cîștiguri jucînd la LOZ ÎN PLIC.

■ Tragerea Pronoexpres de mîine va fi televizată direct din Studioul de Televiziune cu începere de la ora 19.10. Tragerea va fi radiodifuzată pe programul I, în jurul orei 19.20.

CÎȘTIGURILE CONCURSULUI PRONOEXPRES NR. 7 DIN 7 APRILIE 1971

Extragerea I: Cat. 1: 2 variante 10% a 100 000 lei; a 2-a: 1 variantă 25% a 58 374 lei și 1 variantă 10% a 23 349 lei; a 3-a: 24,50 a 3 336 lei; a 4-a: 63,05 a 1 296 lei; a 5-a: 128,10 a 638 lei; a 6-a: 4 768,45 a 40 lei.

Report cat. I: 1 125 998 lei.

Extragerea a II-a: Cat. A: 1,10 variante a 100 000 lei; B: 12,8 a 5 973 lei; C: 63,45 a 1 205 lei; D: 2 770,30 a 60 lei; E: 149,80 a 200 lei; F: 3 253,40 a 40 lei.

Report cat. A: 467 766 lei.

Cîștigurile de 100 000 lei au fost obținute de: PASCU GHEORGHE din Brașov, NICA EMIL din com. Jariștea, jud. Vrancea și CONSTANTINESCU DUMITRU, din com. Unirea, jud. Ialomița, iar cîștigul de 58 374 lei a fost obținut de GHEORGHIU PAVEL din Timișoara.

Rubrică redactată de LOTO-PRONOSPORT

DIVIZIA C

REZULTATELE ETAPEI A XXI-a

SERIA I

Victoria Roman — Textila Botoșani 4—0 (2—0).
Minobradul Vatra Dornei — Chimia Suceava 0—2 (0—1).
Cimentul Bicaz — Nicolina Iași 0—0.
Foresta Fălticeni — Letea Bacău 2—1 (2—0).
Minerul Comănești — Fulgerul Dorohoi 2—0 (2—0).
Penicilina Iași — I.T.A. Pașcani 2—1 (1—1).
Rarăul Cîmpulung — Textila Buhuși 2—1 (0—1).
Petrolul Moinești — Minerul Gura Humorului 1—1 (0—0)

(Corespondenți: G. Gheorghe, P. Spac, St. Ghimpe, V. Derjinschi, I. Bîrzan, V. Diaconescu, A. Rotaru și Al. Stoianovici).

CLASAMENT

1. Chimia S.	21	12	4	5	41—13	28
2. Victoria	21	11	5	5	37—20	27
3. Minerul C.	21	11	4	6	34—17	26
4. Petrolul	21	11	2	8	28—24	24
5. Nicolina	21	8	7	6	30—23	23
6. Cimentul	21	10	3	8	34—28	23
7. Foresta	21	10	3	8	29—26	23
8. Minerul G. H.	21	7	7	7	32—25	21
9. Rarăul	21	9	3	9	24—23	21
10. Minobradul	21	9	2	10	33—35	20
11. Textila Bt.	21	8	4	9	23—26	20
12. I.T.A.	21	9	2	10	27—40	20
13. Textila Bh.	21	8	2	11	24—35	18
14. Penicilina	21	6	4	11	17—34	16
15. Letea	21	5	4	12	23—39	14
16. Fulgerul	21	5	2	14	26—54	12

ETAPA VIITOARE (18 aprilie): Minobradul — Cimentul, Nicolina — Foresta, Rarăul — I.T.A. Pașcani, Textila Bt. — Petrolul, Chimia — Victoria, Letea — Minerul C., Minerul G. H. — Penicilina, Textila Bh. — Fulgerul.

SERIA A II-a

Petrolul Berca — Unirea Tricolor Brăila 1—2 (1—2)
Olimpia Rm. Sărat — Voința București 1—0 (0—0)
Șoimii Buzău — Dacia Galați 2—1 (2—0).
Trotușul Oraș Gh. Gheorghiu-Dej — Rulm. Bîrlad 0—1 (0—1)
S.U.T. Galați — Automobilul Focșani 2—0 (0—0).
Ancora Galați — Petrolistul Boldești 3—1 (1—0)
Metalurgistul Brăila — Metalul Plopeni 1—0 (1—0)
ASM Tecuci — Metalul Buzău 3—3 (0—1).

(Corespondenți: M. Plopeșanu, Th. Budescu, M. Dumitru, Gh. Grunzu, V. Ștefănescu, S. Telemac, D. Cristache și C. Filiță).

CLASAMENT

1. Metalul P.	21	15	3	3	36—14	33
2. Șoimii	21	12	2	7	34—18	26
3. Olimpia	21	12	2	7	29—30	26
4. Rulmentul	21	8	9	4	21—19	25
5. Unirea Tricolor	21	9	5	7	24—28	23
6. Dacia	21	7	7	7	25—23	21
7. Petrolistul	21	8	4	9	38—28	20
8. SUT Galați	21	7	6	8	21—16	20
9. Trotușul	21	8	4	9	30—33	20
10. Automobilul	21	10	0	11	23—33	20
11. Metalul B.	21	6	6	9	30—25	18
12. Voința	21	5	8	8	19—20	18
13. ASM Tecuci	21	4	10	7	26—36	18
14. Ancora	21	7	3	11	21—33	17
15. Metalurgistul	21	6	4	11	23—35	16
16. Petrolul	21	4	7	10	20—29	15

ETAPA VIITOARE: Rulmentul — Metalul P., Metalurgistul — Unirea Tricolor, Voința — A.S.M. Tecuci, Șoimii — Metalul B., Petrolistul — Trotușul, Dacia — Olimpia, Petrolul — S.U.T. Galați, Automobilul — Ancora.

SERIA A III-a

Prahova Ploiești — Celuloza Călărași 2—0 (0—0)
Flacăra roșie București — Marina Mangalia 2—1 (1—0)
Olimpia Giurgiu — Tehnometal București 2—1 (1—1)
Cimentul Medgidia — Delta Tulcea 3—0 (2—0)
Laromet București — I.M.U. Medgidia 0—1 (0—1)
Dunărea Tulcea — Victoria Florești 1—1 (1—1)
Azotul Slobozia — Electronica București 1—0 (1—0)
Electrica Constanța — Unirea București 2—2 (1—0)

(Corespondenți: Fl. Albu, C. Toader, Tr. Barbălată, Al. Mavlea, D. Negrea, I. Turșie, I. Matei și N. Teodorescu).

CLASAMENT

1. Delta	21	15	1	5	38—11	31
2. Electronica	21	14	1	6	34—12	29
3. Prahova	21	11	5	5	29—14	27
4. Flacăra	21	12	3	6	29—17	27
5. IMU Medgidia	21	10	5	6	23—19	25
6. Azotul	21	10	3	8	22—36	23
7. Victoria	21	6	9	6	24—25	21
8. Electrica	21	8	4	9	25—27	20
9. Celuloza	21	8	4	9	23—28	20
10. Cimentul	21	7	4	10	23—24	18
11. Unirea	21	8	2	11	29—35	18
12. Olimpia	21	7	4	10	22—30	18
13. Tehnometal	21	5	7	9	19—27	17
14. Dunărea	21	5	7	9	17—32	17
15. Laromet	21	6	3	12	17—23	15
16. Marina	21	4	2	15	13—37	10

ETAPA VIITOARE: I.M.U. Medgidia — Flacăra roșie, Victoria — Azotul, Delta — Prahova, Electronica — Electrica, Tehnometal — Cimentul, Celuloza — Laromet, Olimpia — Unirea, Marina — Dunărea.

SERIA A IV-a

Unirea Drăgășani — Chimia Rm. Vîlcea 1—2 (1—0)
Petrolul Videle — Autobuzul București 1—0 (0—0)
F.C. Caracal — Gloria Slatina 1—0 (1—0).
T.M. București — I.R.A. Cîmpina 0—0
Lotrul Brezoi — Progresul Corabia 2—0 (1—0)
Mașini unelte București — Petrolul Tîrgoviște 4—1 (1—1)
Chimia Tr. Măgurele — Sirena București 1—1 (1—0).
Comerțul Alexandria — Dacia Pitești 1—0 (1—0)

(Corespondenți: D. Denghel, N. Pană, G. Donciu, D. Diaconescu, I. Zidaru, A. Mișu, D. Gruia și A. Bizon).

CLASAMENT

1. Chimia R.V.	21	14	2	5	32—16	30
2. F.C. Caracal	21	13	4	4	32—18	30
3. TM Buc.	21	11	4	6	35—22	26
4. Comerțul	21	9	5	7	27—21	23
5. Petrolul T.	21	8	7	6	25—30	23
6. IRA Cîmpina	21	8	6	7	24—21	22
7. Mașini	21	10	2	9	36—34	22
8. Chimia T.M.	21	8	6	7	20—19	22
9. Sirena	21	7	7	7	27—28	21
10. Autobuzul	21	8	4	9	31—23	20
11. Petrolul V.	21	8	3	10	29—27	19
12. Gloria	21	6	6	9	20—19	18
13. Lotrul	21	7	4	10	25—33	18
14. Dacia	21	5	6	10	20—32	16
15. Progresul	21	5	5	11	18—33	15
16. Unirea	21	4	3	14	12—35	11

ETAPA VIITOARE: Progresul — I.R.A. Cîmpina, Gloria — Chimia, Sirena — Petrolul V., Chimia Rm. V. — Mașini, Unirea — F.C. Caracal, Comerțul — Lotrul, Autobuzul — Dacia, Petrolul T. — T.M. București.

SERIA A V-a

Vulturii Textila Lugoj — Minerul Motru 4—0 (2—0).
Steagul roșu Plenița — Electromotor Timișoara 1—1 (1—1)
Metalul Topleț — Minerul Bocșa 2—3 (0—2)
Victoria Caransebeș — Minerul Lupeni 2—0 (2—0)
Știința Petroșani — Furnirul Deta 2—0 (1—0)
Metalul Tr. Severin — C.F.R. Caransebeș 1—2 (0—0)
Dunărea Calafat — Minerul Moldova Nouă 2—1 (1—0)
Pandurii Tg. Jiu — M.E.V.A. Tr. Severin 1—0 (1—0)

(Corespondenți: C. Olaru, I. Julea, R. Predescu, M. Mutașcu, B. Staicu, M. Focșan, St. Zvignea și O. Vîlceanu).

CLASAMENT

1. Vulturii	21	12	3	6	51—19	27
2. Știința	21	11	5	5	33—11	27
3. CFR Caransebeș	21	13	1	7	35—24	27
4. Minerul L.	21	11	1	9	26—23	23
5. Minerul M.N.	21	11	1	9	24—24	23
6. Pandurii	21	7	8	6	23—17	22
7. Dunărea	21	9	4	8	26—28	22
8. Furnirul	21	9	2	10	30—28	20
9. Electromotor	21	7	6	8	21—29	20
10. Minerul M.	21	7	6	8	15—27	20
11. Met. T. S.	21	7	5	9	34—30	19
12. Steagul	21	7	5	9	20—28	19
13. Minerul B.	21	8	2	11	21—34	18
14. Metalul T.	21	8	1	12	26—39	17
15. MEVA Tr. Severin	21	6	5	10	23—38	17
16. Victoria	21	5	5	11	25—34	15

(Clasamentul s-a modificat datorită omologării meciului Furnirul Deta — Minerul Lupeni, din etapa a XX-a, cu 3—0).

ETAPA VIITOARE: Minerul L. — Știința, Minerul B. — Dunărea, C.F.R. Caransebeș — Vulturii, Furnirul — Pandurii, Electromotor — Minerul M. N., Minerul M. — Victoria, M.E.V.A. Tr. Sev. — Steagul, Metalul T. — Metalul Tr. S.

SERIA A VI-a

Mureșul Deva — Soda Ocna Mureș 5—0 (1—0)
Minerul Teliuc — Victoria Călan 2—1 (1—1).
Metalul Aiud — Aurul Brad 1—0 (1—0)
Industria sîrmei Cîmpia Turzii — Independența Sibiu 0—1 (0—0)
Minaur Zlatna — Arieșul Cîmpia Turzii 2—0 (1—0).
Minerul Ghelar — Metalul Copșa Mică 1—0 (1—0)
Chimica Tîrnăveni — C.F.R. Simeria 2—0 (1—0)
A.S.A. Sibiu — Unirea Alba Iulia 1—1 (0—1)

(Corespondenți: I. Simion, I. Vladislav, I. Somogyi, P. Țonea, N. Bălșan, Fl. Oprița, I. Ducan și I. Ion).

CLASAMENT

1. Independența	21	13	2	6	37—23	28
2. Mureșul	21	12	4	5	26—20	28
3. Chimica	21	12	3	6	39—20	27
4. Victoria	21	12	0	9	28—23	24
5. Minaur	21	11	1	9	30—26	23
6. Metalul A.	21	9	4	8	41—26	22
7. Soda	21	9	4	8	33—36	22
8. ASA Sibiu	21	8	5	8	19—16	21
9. Ind. sîrmei	21	8	3	10	27—23	19
10. Minerul G.	21	9	1	11	23—27	19
11. Unirea	21	7	5	9	19—27	19
12. Aurul	21	9	1	11	20—31	19
13. Minerul T.	21	8	2	11	24—29	18
14. CFR Simeria	21	6	4	11	22—28	16
15. Met. C. M.	21	7	2	12	21—34	16
16. Arieșul	21	5	5	11	12—32	15

ETAPA VIITOARE: Arieșul — Minerul T., Independența — Minaur, Soda — Unirea, Aurul — A.S.A. Sibiu, Metalul C.M. — Ind. sîrmei, Chimica — Metalul A., Minerul G. — Mureșul, C.F.R. Simeria — Victoria.

SERIA A VII-a

Progresul Năsăud — Dermata Cluj 2—1 (1—1)
Constructorul Baia Mare — Unirea Zalău 2—2 (0—1)
Someșul Beclean — Chimistul Baia Mare 0—0
Someșul Satu Mare — Arieșul Turda 1—0 (0—0). (S-a jucat la Negrești).
Bradul Vișeu — Gloria Baia Mare 2—0 (1—0).
Minerul Baia Sprie — C.I.L. Sighetul Marmației 4—2 (0—1).
Victoria Carei — Recolta Salonta 2—0 (2—0).
C.I.L. Gherla — Unirea Dej 0—0.

(Corespondenți: D. Nistor, R. Pop, I. Pintea, Z. Kovacs, A. Ghilezan, Al. Domuța, Tr. Silaghi și A. Szabo).

CLASAMENT

1. CIL Gherla	21	13	2	6	38—17	28
2. Unirea D.	21	12	3	6	42—20	27
3. Arieșul	21	11	5	5	42—26	27
4. Victoria	21	11	4	6	25—15	26
5. Dermata	21	10	4	7	30—17	24
6. Unirea Z.	21	9	6	6	28—21	24
7. Recolta	21	9	4	8	26—34	22
8. Minerul	21	10	1	10	30—32	21
9. Progresul	21	9	3	9	27—30	21
10. CIL Sighet	21	8	5	8	21—24	21
11. Gloria	21	8	4	9	28—30	20
12. Someșul S. M.	21	9	2	10	26—30	20
13. Bradul	21	6	6	9	22—30	18
14. Constructorul	21	6	2	13	24—35	14
15. Chimistul	21	4	5	12	21—27	13
16. Someșul B.	21	3	4	14	23—65	10

Clasamentul a fost modificat datorită omologării meciului Someșul Satu Mare — Unirea Dej (din etapa a XIX-a) cu 0—3.

ETAPA VIITOARE: Unirea D. — Constructorul, Victoria — Someșul S. M., Recolta — Bradul, Chimistul — Minerul, Unirea Z. — Someșul B., C.I.L. Sighet — Dermata, Gloria — C.I.L. Gherla, Arieșul — Progresul.

SERIA A VIII-a

Tractorul Brașov — Viitorul Gheorghieni 0—0
Oltul Sf. Gheorghe — Vitrometan Mediaș 2—1 (0—0)
Carpați Sinaia — Carpați Brașov 2—0 (0—0)
Caraimanul Bușteni — C.F.R. Sighișoara 2—1 (1—0)
Torpedo Zărnești — Colorom Codlea 3—0 (2—0)
Chimia Or. Victoria — Unirea Cristuru Secuiesc 2—1 (0—1).
Forestierul Tr. Secuiesc — Chimia Făgăraș 0—0
Minerul Bălan — Lemnarul Odorheiul Secuiesc 2—0 (0—0).

(Corespondenți: G. Lorac, Gh. Briotă, V. Feldman, V. Zbarcea, C. Chiriac, Gh. Matei, L. Bucs și R. Bortoș).

CLASAMENT

1. Chimia F.	21	16	3	2	53—13	35
2. Oltul	21	16	1	4	38—16	33
3. Carpați S.	21	11	3	7	45—25	25
4. Lemnarul	21	10	5	6	42—29	25
5. Tractorul	21	9	6	6	44—20	24
6. Caraimanul	21	11	2	8	31—29	24
7. Viitorul	21	9	4	8	19—25	22
8. CFR Sighișoara	21	8	5	8	29—27	21
9. Minerul	21	10	1	10	24—41	21
10. Torpedo	21	9	3	9	22—40	21
11. Colorom	21	8	1	12	25—41	17
12. Forestierul	21	7	2	12	26—38	16
13. Carpați B.	21	6	2	13	35—34	14
14. Chimia V	21	4	6	11	26—38	14
15. Unirea	21	5	3	13	24—54	13
16. Vitrometan	21	5	1	15	24—37	11

ETAPA VIITOARE: Oltul — Minerul, Caraimanul — Tractorul, Lemnarul — Torpedo, Carpați B. — Colorom, Chimia V. — Viitorul, Chimia F. — Carpați S., Unirea — Vitrometan, Forestierul — CFR Sighișoara.

„Cupa națiunilor — F.I.R.A." la rugby juniori a revenit Franței

ECHIPA ROMÂNIEI PE LOCUL 3

CASABLANCA, 12 (prin telefon de la trimisul nostru special).

„Cupa națiunilor - F.I.R.A." la rugby juniori a revenit, cum era și de așteptat, echipei reprezentative a Franței. În ultimul meci, ea a întrecut XV-le de juniori al Italiei cu scorul sever de 27—0 (11—0).

Meciul desputat pe stadionul de onoare din localitate (4000 spectatori), sub conducerea arbitrului... francez Pierre Calmet, a fost tot timpul la discreția sportivilor francezi.

Într-un alt meci contînd pentru stabilirea locurilor 5—6, echipa Marocului a întîlnit pe cea a R.F. a Germaniei. Au cîștigat rugbyștii țării gazdă cu scorul de 9—3 (3—0). Realizatori: Bambou, în min. 15 (o încercare netransformată), Souiba, min. 25 și 35 (două lovituri de pedeapsă). Tinerii rugbyști vestgermani au înscris o singură dată, un drop, prin Schmidt (min. 37).

În acest fel, clasamentul final al ediției a III-a a „Cupei națiunilor—F.I.R.A." pentru juniori arată astfel: *1. Franța, 2. Italia, 3. ROMÂNIA, 4. Spania, 5. Maroc, 6. R.F. a Germaniei.*

★

În pauza meciurilor de rugby au avut loc cîteva festivități de premiere, a rutierilor care au participat la Turul ciclist al Marocului. În primul rînd, o festivitate consacrată cîștigătorului în clasamentul general, francezul Claude Magui. De asemenea, au fost premiați cîștigătorii de etape.

★

A fost stabilit clasamentul golgeterilor la handbal („Cupa țărilor latine"). Pe primul loc, cu 11 puncte, figurează reprezentantul țării noastre, Stokl. El este urmat — pe locul 2 — de un grup de trei jucători: portughezul Manuel, spaniolul Gomez și marocanul Jousski, toți cu cîte 10 puncte. Pe locul 3, doi handbaliști: românul Chircu și francezul Carron cu cîte 9 puncte.

★

Echipa de handbal a țării noastre se înapoiază în țară astăzi după-amiază. În ce-i privește pe rugbyști, ei vor reveni în Capitală abia vineri seara.

Dan GARLEȘTEANU

A fost alcătuit lotul pugiliștilor români pentru balcaniadă

După încheierea întrecerilor zonale a fost alcătuit lotul pugiliștilor care vor participa la Balcaniada de la Titograd (Iugoslavia), între 27 aprilie și 3 mai. Antrenorii Gheorghe Popescu și Gheorghe Preda vor alcătui echipa din următorul lot de boxeri: **V. Drăgan, I. Nicolau, Fr. Molnar (I. Ötvöși), E. Gorea, C. Stanef, S. Mihalcea, Al. Popa, Al. Matiuș, V. Tecuceanu, M. Banu (I. Chifu), Al. Prohor.**

sportul în lume

ÎN OPEN-UL DE LA MONTE CARLO

ILIE NĂSTASE DIN NOU PRIMUL!

După victoria la dublu masculin, succes românesc și la simplu: Năstase—Okker 3—1

MONTE CARLO, 12 (prin telefon). — Din nou o zi frumoasă pentru tenisul românesc, în însoritul colț de Mediterană, la acest mare turneu „open" încheiat în capitala Principatului Monaco.

Ilie Năstase, splendid și irezistibil, n-a lăsat să-i scape ocazia de a-și dubla victoria, exact ca acum o săptămînă la Nisa. După succesul de la dublu masculin, unde împreună cu Ion Țiriac cîștiga „Cupa Buttler", trofeu acordat celui mai bun cuplu al clasicului turneu, acum excelentul nostru jucător cucerește și „Cupa Principelui de Monaco", răsplată pentru locul întîi în proba supremă, cea de simplu masculin. În finala întrecerii, el l-a învins categoric pe cunoscutul profesionist olandez Tom Okker, la scorul de 3—6, 8—6, 6—1, 6—1!

Finala de fapt n-a avut prea mult istoric. Începînd cu oarecare trac — generat probabil de faptul că, anul trecut, pierduse două finale în fața aceluiași Okker, la Bruxelles și Hamburg, în condiții dramatice — Năstase a fost mai puțin inspirat în primele ghemuri. Abia în setul al doilea, el joacă la valoarea sa reală. A fost un duel de mari subtilități tehnice, ca și de lovituri executate în forță, cîștigat în prelungiri de român. Apoi, brusc, „olandezul zburător" își vede tăiate aripile... Năstase este dezlănțuit de la începutul setului trei și mingile sale devin imparabile. Okker cîștigă un singur ghem și cedează șase! Urmează pauza, dar după reluare nu se schimbă nimic din aspectul jocului. Net superior, Ilie Năstase sprintează spre victorie, pe care o culege în aplauzele tribunelor.

Gazdele, care nu avuseseră pînă acum satisfacții deosebite în rezultatele acestui turneu, au găsit o compensație în ultimul joc al probei de simplu feminin, disputat între jucătoarea franco-australiană Gail Chanfreau și olandeza Betty Stove. A cîștigat Gail Chanfreau cu 6—4, 4—6, 6—4.

ILIE NĂSTASE

Selecționata divizionară de baschet evoluează la Antibes

ANTIBES, 12 (prin telefon). — În localitate a început turneul internațional de baschet masculin la care iau parte selecționata divizionară a României, selecționata Monaco-Sahary, Avanti Bruges, și Olympique Antibes. În prima zi, sportivii români au evoluat în compania selecționatei Monaco-Sanary, în care joacă și patru baschetbaliști nord-americani. Comportîndu-se bine, formația română a învins cu 95—79 (57—38). Cele mai multe puncte ale învingătorilor au fost marcate de Albu 21, Popa 18, Tarău 17, Diaconescu 14 și Georgescu 13. Antrenorul Dan Niculescu a utilizat toți jucătorii lotului. În cealaltă partidă, Olympique Antibes — Avanti Bruges 91—85.

A doua zi, selecționata divizionară a întîlnit echipa belgiană Avanti Bruges, de care a fost întrecută cu 82—78 (42—39). De remarcat că teamul român conducea cu șase puncte cînd mai erau de jucat 75 de secunde, dar pînă la urmă a cedat. În alt joc, Olympique Antibes — Selecționata Monaco-Sanary 100—86.

fotbal meridiane

PRIMELE ASALTURI SPRE FINALELE CUPELOR EUROPENE

ULTIMELE NOUTĂȚI RELATATE DE CORESPONDENȚII NOȘTRI

Mîine, miercuri, în competițiile fotbalistice europene intercluburi sînt programate meciurile din prima șansă ale semifinalelor. La Belgrad, Madrid, Eindhoven, Londra, Köln și Liverpool suporterii își vor încuraja echipele favorite dorindu-le calificarea în finală. Iată, mai jos, ultimele noutăți de la locul disputelor și programul complet al meciurilor.

PANATHINAIKOS SE AFLĂ DE O SĂPTĂMÎNĂ ÎN CAPITALA IUGOSLAVIEI

Mîine se dispută la Belgrad prima manșă a partidei Steaua roșie — Panathinaikos, din cadrul semifinalei C.C.E. Scoasă practic din lupta pentru titlu în campionatul național, Steaua roșie a jucat duminică partida cu O.F.K. Beograd fără cinci titulari (Karasi, Filipovici, Acimovici, Giorici, Iankovici) păstrîndu-i pentru partida de mîine. Capitala iugoslavă vădește un interes deosebit față de acest joc, iar biletele sînt epuizate din primele ore după punerea lor în vînzare. Antrenorul Miljan Miljanici se arată optimist și promite suporterilor o victorie la 2 goluri diferență.

Campioana Greciei, revelația ediției din acest an a C.C.E., se află în capitala iugoslavă de o săptămînă. Oaspeții au avut posibilitatea să-și urmărească adversarii în două partide, una de cupă și una de campionat. Antrenorul Pușkaș nu a anunțat formația, dar din ea nu vor lipsi Domazos, Ikonomopoulos, Kamaras, Antoniadis. **„Nu vom pierde partida de mîine și Panathinaikos va juca în finală!"** — a declarat încrezător antrenorul campioanei Greciei.

Echipierii lui Panathinaikos, pe stadionul din Belgrad, la un antrenament înaintea dificilului lor meci de mîine

Telefoto: *A. P. - Agerpres*

Partida va fi condusă de o brigadă austriacă avîndu-l la centru pe Linenmayer.

DOUĂ ECHIPE ENGLEZE ȘI-AU ASIGURAT CALIFICAREA

În „Cupa cupelor", Chelsea întîlnește pe Manchester City, iar în C.E.T., F. C. Liverpool pe Leeds United. Prin urmare, indiferent de învingător, în ambele competiții o echipă britanică își are asigurată calificarea în finală. Care vor fi finalistele? Greu de făcut un pronostic.

Foarte echilibrată se anunță partida dintre Manchester City — deținătoarea trofeului cîștigătoarelor de cupe — și Chelsea, unde calificarea oricăreia nu va surprinde pe nimeni.

Altfel se prezintă situația în „Cupa europeană a tîrgurilor". Se poate presupune că Leeds este preocupată, acum, mai mult de cucerirea titlului de campioană, în timp ce F. C. Liverpool nu are nici un fel de probleme în clasamentul ligii și firește — dorește să se afirme acum în această competiție.

MISIUNE DIFICILĂ PENTRU SPANIOLI

Echipele spaniole sînt angrenate în două partide cu formații olandeze: Atletico Madrid — Ajax Amsterdam în C.C.E. și P.S.V. Eindhoven — Real Madrid în „Cupa cupelor".

Atletico ocupă locul al doilea în campionatul Spaniei, după ce duminică a jucat în deplasare, la Malaga (0—0). Adversara sa, Ajax deține în continuare locul I în clasamentul campionatului olandez. Ea a învins duminică cu 7—0 pe Excelsior Rötterdam, după ce miercuri a învins cu 2—1 pe Feijenoord în semifinalele Cupei Olandei.

Cealaltă formație madrilenă, Real, a obținut o victorie dificilă (1—0 cu Espanol Barcelona) dar antrenorul Munoz nu a aliniat în această partidă pe cei mai buni jucători, menținîndu-i pentru dificila întîlnire cu P.S.V. Eindhoven. Aceasta ocupă locul III în campionatul Olandei, la numai două puncte de Ajax. Sîmbătă, Eindhoven a învins cu 1—0 în deplasare, pe A.Z. 67 Alkmaar.

JUVENTUS SAU KÖLN?

În „Cupa europeană a tîrgurilor", a doua semifinală are loc între F. C. Köln și Juventus Torino. Duminică, echipa italiană a realizat un scor egal (1—1, la Vicenza) în timp ce Köln s-a calificat în semifinalele „Cupei R.F.G.", învingînd pe Hamburger S.V.

CAMPIONATE • CAMPIONATE

BULGARIA. 40.000 de spectatori au urmărit la Vrața derbyul etapei a 21-a disputat între formațiile Botev și Levski-Spartak. Victoria a revenit oaspeților cu 2—1. Liderul TSKA a întîmpinat o rezistență dîrză din partea echipei Marek. Abia în min. 89 Jekov a deschis scorul pentru ca tot el să transforme un penalty în ultimul minut de joc (2—0). La Sofia, JSK-Slavia a surclasat pe Trakia cu 5—0. Alte rezultate: Lokomotiv — Akademik 1—1, Dunav—Laskov 2—1, Marița —Cernomoret 1—1, Ceardafon—Spartak 1—1, Cerno More—Etar 2—1.

1. TSKA	21	17	3	1	61—14 37
2. Levski Spartak	21	13	5	3	37—14 31
3. Botev	21	14	2	5	36—18 30

În clasamentul golgeterilor conduce *Iakimov* cu 22 de goluri, urmat de *G. Kamenov* (Botev) — 15, *Jekov* — 13, etc. *(T.H.)*

IUGOSLAVIA (etapa a 22-a). Vojvodina—Zeleznicear 1—2, Radniciki—Velej 0—0, Sloboda—Borați 0—0, O.F.K.—Steaua roșie 2—1, Dinamo—Bor 4—3, Radniciki (N) — Hajduk 0—1, Trvenka—Partizan 0—1, Maribor—Olimpija 1—0, Sarajevo—Celik 1—0.

1. Hajduk	22	10	10	2	33—17 30
2. Partizan	22	12	6	4	28—12 30
3. Dinamo	22	11	7	4	32—17 29
4. Zeleznicear	22	10	6	6	26—21 26

SPANIA (etapa a 29-a). Valencia a învins pe teren propriu cu 3—0 pe Elche, iar Atletico Madrid a terminat la egalitate (0—0) în deplasare cu Malaga. Alte rezultate: Real Madrid—Espanol Barcelona 1—0; Real Sociedad—Saragossa 2—0.

1. Valencia	29	18	7	4	41—18 43
2. Atletico M.	29	17	7	5	50—19 41
3. F.C. Barcelona	28	18	4	6	47—21 40
4. Real Madrid	29	17	6	6	46—24 40

CEHOSLOVACIA (etapa a 22-a). Liderul clasamentului, Spartak Trnava, a pierdut la scor (0—4) partida susținută în deplasare cu echipa Inter Bratislava. Alte rezultate: SKEO Union Teplice—Slovan Bratislava 1—0; Slavia Praga—Jednota Trencin 3—1; Dukla Praga—Tatran Prešov 1—1; Banik Ostrava —Sparta Praga 0—2.

1. Spartak Trnava	22	14	4	4	42—17 32
2—3. Banik Ostrava	22	8	10	4	22—17 26
2—3. Spartak Praga	22	10	6	6	26—21 26

AUSTRIA (etapa a 21-a). F. C. Vienna—Voest Linz 3—1; Simmering—Wacker Viena 3—2; Wiener Sport Club—Rapid Viena 3—5; Austria Salzburg—Radenthein 4—1; Wattens—Admira Energia 2—2; Bregenz—Wacker Innsbruck 0—2.

1. Salzburg	21	13	5	3	45—22 31
2. Innsbruck	20	13	2	5	37—18 28
3. Rapid	19	10	6	3	29—26 26
4. Admira	20	11	3	6	39—26 25

BELGIA (etapa a 26-a). Cîteva rezultate Beveren—Standard 1—1; Charleroi—La Gantoise 5—0; F.C. Liège—Waregem 1—0; Diest—St. Gilloise 3—1; F.C. Bruges—Lierse 2—3.

1. Standard	26	20	5	1	60—16 45
2. Bruges	26	18	4	4	63—28 40
3. Anderlecht	25	14	4	7	41—23 32

Corespondență specială pentru SPORTUL

S-A SPUS ULTIMUL CUVÎNT ÎN „DUELUL" H.H. — ROMA?

Victoria echipei A. S. Roma în fața 11-lui din Cagliari, duminica trecută, părea să fi adus în clubul din capitala Italiei acea înseninare atît de necesară continuării campionatului în bune condiții. După terminarea meciului, jucătorii roș-galbeni l-au purtat în triumf pe antrenorul lor, Helenio Herrera. Din două motive. Unul, lesne de înțeles de oricine: era vorba de o victorie asupra echipei lui Riva. Celălalt, cunoscut doar de inițiați și avînd un caracter polemic: jucătorii își exprimau astfel solidaritatea cu antrenorul lor, după larg comentatele dispute dintre acesta și președintele clubului, Marchini.

O serie de știri publicate de presa italiană și chiar de peste hotare se refereau la un dezacord pur economic între Herrera și Marchini. În esență se spunea că antrenorul este dispus să-și reînnoiască contractul pentru „numai" 40 milioane lire în timp ce președintele clubului susține că Herrera a pretins 80 de milioane și plata impozitelor sale, cele curente ca și cele restante...

La un moment dat s-a părut că între pretențiile lui Herrera și oferta clubului rămăsese numai o mică distanță de parcurs presupunîndu-se că se va ajunge foarte curînd la un acord. Dar, iată că, joi seara, a survenit marea surpriză: antrenorul, cel mai faimos din cîți au activat în fotbalul italian, era pur și simplu dat afară! Consiliul de conducere a clubului reunit în ședință extraordinară a hotărît să renunțe imediat la serviciile antrenorului culpabil de faptul că făcuse presei **declarații infamante la adresa conducătorilor și a clubului A. S. Roma.** Pentru meciul de duminică cu Catania — cîștigat de romani cu 5—0 — echipa a fost pregătită de un antrenor de categoria a II-a, Luciano Tessari, care a apărat un timp poarta acestei formații.

Desigur, conflictul nu poate fi considerat închis. Se așteaptă reacția lui H.H. Și, probabil, aceasta va fi zgomotoasă așa cum ne-a obișnuit impetuosul antrenor iberic.

CESARE TRENTINI

„Magul" Helenio Herrera, înconjurat de admiratori

Programul de miercuri 14 aprilie

Cupa campionilor europeni (semifinale)

Steaua roșie Belgrad—Panathinaikos Atena

Atletico Madrid—Ajax Amsterdam

Cupa cupelor (semifinale)

P.S.V. Eindhoven—Real Madrid

Chelsea—Manchester City

Cupa europeană a tîrgurilor (semifin

F. C. Köln—Juventus Torino

F. C. Liverpool—Leeds United

RECEPȚIE LA PEKIN ÎN CINSTEA DELEGAȚIEI SPORTIVE AMERICANE

PEKIN, 12 (Agerpres). — Federația sportivilor din întreaga Chină a oferit un banchet în cinstea delegației sportive americane, condusă de Graham Steenhoven, președintele Asociației de tenis de masă a S.U.A., anunță agenția **China Nouă.**

Luînd cuvîntul, Li Cin-ciuan, membru al Federației sportivilor din întreaga Chină, a declarat că poporul chinez și poporul american au nutrit întotdeauna sentimente de prietenie. Exprimînd urări de bine pentru sportivii și poporul american, vorbitorul a spus: **„Salvgardarea și dezvoltarea prieteniei dintre popoarele celor două țări corespund dorinței popoarelor chinez și american. Vizita în China a delegației de tenis de masă din S.U.A. este o expresie a prieteniei dintre poporul american și poporul chinez".** El a exprimat speranța că actuala vizită va promova înțelegerea și prietenia dintre sportivii și popoarele celor două țări.

La rîndul său, Steenhoven a arătat că pretutindeni în China li s-a făcut o primire călduroasă. El a mulțumit sportivilor chinezi pentru ospitalitatea acordată.

FLORETISTA MAGHIARĂ I. SCHWARZENBERGER campioană mondială de tineret

NEW YORK, 12 (Agerpres). — Campionatele mondiale de tineret la scrimă (rezervate sportivilor sub 20 de ani), au continuat la South Bend (Indiana) cu proba feminină de floretă. Victoria a revenit scrimerei maghiare **Ildiko Schwarzenberger** care a totalizat în finală 5 victorii. Pe locurile următoare s-au clasat Sylvie Picard (Franța) — 3 v. și Ruth White (S.U.A.) — 3 v.

T.T.T. Daugava Riga pentru a 11-a oară cîștigătoare a „Cupei campionilor europeni" la baschet (f)

MOSCOVA, 12 (Agerpres). — Peste 3 000 de spectatori au urmărit la Riga cea de-a doua manșă a finalei „Cupei campionilor europeni" la baschet feminin, disputată între echipa locală Daugava — deținătoarea trofeului — și formația franceză U. C. Clermont Ferrand.

Conform pronosticurilor, victoria a revenit baschetbalistelor sovietice cu scorul de 62—56 (37—19). Echipa franceză, revelația actualei ediții a competiției, a dat o replică neașteptat de puternică și, avînd în Jackie Chazalon o excelentă realizatoare (25 puncte), a menținut partida echilibrată pînă în ultimele minute. În final însă, valoarea și maturitatea formației sovietice au fost hotărîtoare, gazdele cîștigînd astfel pentru a 11-a oară trofeul (în primul joc Daugava Riga își adjudecase victoria cu 72—59).

Din rîndul campioanelor s-a remarcat în mod special pivotul Semionova, care a dominat cu autoritate cele două panouri, înscriind 19 puncte.

Andrea Gyarmaty 1:06,6 la 100 m spate — nou record european

BUDAPESTA 12. — Disputată timp de două zile la Kecskemet, întîlnirea triunghiulară de natație dintre selecționatele R. F. a Germaniei, Suediei și Ungariei s-a încheiat cu victoria înotătorilor maghiari, care au totalizat 260 p. Pe locul doi s-a clasat R. F. a Germaniei cu 229 p, iar locul trei a fost ocupat de Suedia cu 199 p.

În ziua a doua a concursului, tînăra campioană maghiară Andrea Gyarmaty a stabilit un nou record european în proba de 100 m spate cu timpul cu 1:06,6. Vechiul record era de 1:07,8 și aparținea sportivei sovietice Tina Lekveișvili.

Iată cîteva dintre rezultatele mai importante: 200 m liber masculin—Holst (Suedia) 2:01,2; 200 m fluture masculin — Hargitay (Ungaria) 2:09,0; 800 m liber femei — Jonsson (Suedia) 9:52,3; 100 m bras masculin — Gunther (R. F. a Germaniei) 1:09,6.

Numai 42 concurenți au mai rămas în „Raliul Safari"

NAIROBI, 12 (Agerpres). — Cea de-a 19-a ediție a competiției automobilistice „Raliul Safari" se dovedește deosebit de dificilă. Astfel, două dintre echipajele favorite ale cursei, conduse de suedezul B. Waldegaard (pe „Porsche — 911") și finlandezul H. Mikkola (pe „Ford Escort"), au fost nevoite să abandoneze la circa 20 km de Kampala din cauza unor defecțiuni tehnice.

La postul de control de la Jinja (Uganda), pe primul loc se aflau concurenții vest-germani Hermann și Schüller pe „Datsun" cu 135 p penalizare, urmați de Mehta (Uganda) pe „Datsun" — 149 p. p., Zasada (Polonia) pe „Porsche — 911" — 153 p. p. etc.

TELEX • TELEX • TELEX

A luat sfîrșit întîlnirea de tenis dintre selecționatele Chile și Argentinei, contînd pentru semifinala zonei sud-americane a „Cupei Davis". După trei zile de întreceri, desfășurate la Santiago de Chile, victoria a revenit cu scorul de 4—1 jucătorilor chilieni, care s-au calificat pentru turul următor al competiției. În ultimele două partide de simplu, chilianul Patricio Cornejo l-a învins cu 6—3, 6—3, 6—4 pe argentinianul Tomas Lynch, iar argentinianul Julian Ganzabal a dispus surprinzător, cu 3—6, 6—2, 8—6, 6—4 de Jaime Fillol.

Cu prilejul unui concurs atletic desfășurat în localitatea La Boule (Franța), sprinterul francez Jean Claude Nallet a stabilit un nou record european pe distanța de 500 yarzi cu timpul de 55,9. Vechiul record era de 56,2.

■

A început Turul ciclist al Belgiei. Prima etapă, disputată contracronometru la Heistn, a revenit marelui favorit, belgianul Eddy Merckx, care a acoperit 12,5 km în 16:38,87. Olandezul R. Pijnen s-a clasat pe locul doi cu 16:58,64, urmat de belgianul F. Bracke cu 17:00,81.

■

Continuîndu-și turneul în Cehoslovacia, reprezentativa feminină de baschet a Cubei a jucat la Praga cu selecționata țării gazdă. Baschetbalistele cehoslovace au obținut victoria cu scorul de 67—61 (32—27).

■

În cadrul turneului de la St. Petersburg (Florida) continuă să se remarce tînăra jucătoare americancă Chris Evert, noua speranță a tenisului feminin american. După ce în primul tur ea a eliminat-o pe campioana franceză Françoise Durr, în semifinale Chris Evert (în vîrstă de numai 16 ani) a învins-o cu 6—7, 6—3 și abandon pe celebra sa compatrioată Billie Jean King. În finală, Chris Evert o va întîlni pe Julie Heldman, care a dispus cu 6—0, 6—3 de Rosemary Casals.

■

Boxerul englez de cat. semimijlocie Ralph Charles, campion al Europei, își va pune titlul în joc în fața francezului Roger Menetrey. Meciul se va desfășura la 4 iunie la Geneva. Forul european l-a desemnat șalanger la titlul continental al categoriei „ușoară" pe spaniolul Pedro Carrasco. Acesta îl va întîlni pe deținătorul centurii, francezul Rene Roque.

Al doilea campionat mondial de lupte greco-romane și lupte libere, rezervat juniorilor se va desfășura între 1 și 6 mai la Tokio. Pînă în prezent au confirmat participarea 14 țări, printre care U. R. S. S., Bulgaria, S.U.A., Canada, India, Iran și Iugoslavia.

știri • ultimele știri • ultimele știri • ultimele

FRANCEZUL CLAUDE MAGUI A CÎȘTIGAT „TURUL MAROCULUI"

Cel de-al 7-lea Tur ciclist al Marocului a luat sfîrșit la Casablanca cu victoria rutierului francez Claude Magui, urmat la 45 de secunde de polonezul Zbigniew Gorski. Ultima etapă (a 11-a), desfășurată pe distanța Jadida — Casablanca, a fost cîștigată de elvețianul Othmar Huber, cronometrat pe 165 km cu timpul de 4h30:46.

CUPA EUROPEI LA ÎNOT ÎN 4 și 5 SEPTEMBRIE

Întrucît campionatele S.U.A. de înot, la care participă în fiecare an cei mai buni sportivi din Europa, sînt programate între 26 și 29 august, Liga europeană de natație a hotărît ca întrecerile din acest an ale „Cupei Europei", prevăzute inițial pentru 28 și 29 august, să se desfășoare o săptămînă mai tîrziu, la 4 și 5 septembrie.

ITALIA A CÎȘTIGAT TURNEUL DE POLO DIN BERLINUL OCCIDENTAL

Reprezentativa de polo a Italiei a încheiat victorioasă turneul internațional de polo desfășurat în Berlinul Occidental. „Squadra azzurra" a realizat trei victorii în tot atîtea partide: 4—3 (1—1, 2—0, 0—0, 1—2) cu R.F. a Germaniei, 5—4 (1—1, 2—1, 1—1, 1—1) cu Partizan Belgrad și 5—4 (1—2, 1—1, 1—0, 2—1) cu Olanda. În celelalte meciuri s-au înregistrat următoarele rezultate: Olanda — Partizan 3—4 (1—0, 1—2, 0—0, 1—2); Olanda — R. F. a Germaniei 2—2 (1—0, 0—1, 1—1, 0—0); Partizan — R. F. a Germaniei 5—3 (2—1, 1—2, 1—0, 1—0). Clasament final: 1. Italia 6 p, 2. Partizan Belgrad 4 p, 3. Olanda 1 p (9—11), 4. R. F. a Germaniei 1 p (8—11).

BELGIA S-A CALIFICAT PENTRU TURNEUL U.E.F.A.

La Deventer, echipele de juniori ale Belgiei și Olandei au terminat la egalitate, 2—2 (1—1). În urma acestui rezultat, tinerii fotbaliști belgieni s-au calificat pentru turneul U.E.F.A

TURNEUL DE ȘAH DE LA ZAGREB

În prima rundă a turneului internațional de șah de la Zagreb, Th. Ghițescu a remizat cu Bertok. Cu același rezultat s-a încheiat și partida Minici — Paoli.

HANDBALIȘTII DANEZI ȘI-AU LUAT REVANȘA

La Reykjavik a avut loc o dublă întîlnire amicală între selecționatele masculine de handbal ale Islandei și Danemarcei. Învinși în prima partidă cu 15—12 (8—6), jucătorii danezi și-au luat ieri revanșa, cîștigînd cu scorul de 16—15 (8—7).

Redacția și administrația: str. Vasile Conta nr. 16; telefoane: centrală 11.10.05, secția corespondenți 11.51.09, interurban 72 și 286; telex: sportrom bua. 120. Tiparul „I.P. Informația", București 40368

PROLETARI DIN TOATE ȚĂRILE, UNIȚI-VĂ!

sportul

ZIAR AL CONSILIULUI NAȚIONAL PENTRU EDUCAȚIE FIZICĂ ȘI SPORT

ANUL XXVI — Nr. 1231 (6665) 4 PAGINI 30 BANI Miercuri 14 aprilie 1971

500 DE ZILE PÎNĂ LA INAUGURAREA J.O. DE VARĂ

Azi, la Arad

U. T. A. — SELECȚIONATA DIVIZIONARĂ A UNGARIEI

ARAD, 13 (prin telefon). Meciul de fotbal dintre echipa U.T.A. și selecționata divizionară a Ungariei, care va avea loc azi după-amiază la Arad, stîrnește un interes deosebit în rîndurile amatorilor de fotbal din localitate. Antrenorul N. Dumitrescu nu va putea utiliza formația de bază, deoarece cîțiva jucători sînt convocați la loturile naționale (Popovici și Fl. Dumitrescu la lotul olimpic), iar Dembrovschi este accidentat. În schimb este aproape certă reintrarea lui Domide. Fotbaliștii arădeni sînt optimiști și speră să obțină un rezultat bun în fața selecționatei divizionare a Ungariei, care cuprinde pe toți componenții reprezentativei țării prietene.

Gh. NICOLAIȚĂ-coresp.

ORIZONT OLIMPIC

42 DE ATLEȚI ROMÂNI ASPIRĂ SĂ CONCUREZE LA MÜNCHEN

● TREI DISCOBOLE CU STANDARDUL ÎNDEPLINIT ● SĂRITORII — CANDIDAȚII CEI MAI SIGURI

De astăzi : 500 DE ZILE pînă la deschiderea festivă a celei de a 20-a Olimpiade moderne ; de fapt, 505 zile pînă la primul start în probele concursurilor atletice, programate între 31 august și 9 septembrie 1972 pe stadionul central din München. Deși este poate încă prematur să discutăm despre șansele atleților români de a evolua în întrecerile olimpice, dat fiind faptul că baremurile de participare (stabilite de forul atletic internațional) trebuie să fie îndeplinite în perioada 1 august 1971—13 august 1972, credem totuși, că momentul este potrivit pentru a face o scurtă trecere în revistă a lotului olimpic actual, a perspectivelor unora dintre componenții săi în lumina rezultatelor înregistrate în concursurile anului trecut și a celor obținute în recent încheiatul sezon de competiții pe teren acoperit.

OLIMPIA CATARAMĂ

Portret de Dragoș NEAGU

Din capul locului se cuvine a face precizarea că deși în programul Jocurilor figurează nu mai puțin de 24 probe masculine și 14 feminine, care oferă drept de participare (în baza standardurilor) unui număr de 66 atleți și 36 atlete, România nu va putea înscrie decît un număr minim de sportivi, în comparație cu Uniunea Sovietică, S.U.A., R. D. Germană sau R. F. a Germaniei care vor conta probabil pe numărul maxim de concurenți. **Participarea la J.O. este înainte de toate o chestiune care ține de valoarea personală a fiecărui sportiv.**

Dat fiind nivelul actualilor pretendenți olimpici ai României, nivel demonstrat și confirmat în mai multe concursuri interne și internaționale, va trebui ca la München să ne mulțumim cu un lot mai restrîns, în comparație cu alții, un lot din care cîțiva păstrează însă șanse pentru o comportare frumoasă, pentru clasarea în finale și pentru cucerirea de medalii. **În acest context, la începutul importantului sezon de competiții al anului 1971, în lotul olimpic al României figurează 28 de atleți consacrați și alți 14 de perspectivă.** Evident, potrivit practicii instaurate în mișcarea noastră sportivă, lotul olimpic nu este considerat o citadelă inexpugnabilă, porțile lui fiind larg deschise tuturor celor care, printr-o comportare aleasă și prin rezultate deosebite, dovedesc că merită a fi selecționați, după cum cei cu evoluții necorespunzătoare vor ieși, firește, din lot !

Luînd ca bază standardurile fixate de I.A.A.F. și raportîndu-le la rezultatele de pînă acum ale atleților noștri constatăm că doar la aruncarea discului femei am avea dreptul să înscriem numărul maxim de concurente **(Manoliu, Cataramă, Menis),**

Romeo VILARA

(Continuarea în pag. a 4-a)

EVOCĂRI (4)

SEMICENTENARUL NOILOR DESTINE

Momente din istoria sportului muncitoresc

PRIMELE INDEMNURI LA O ACTIVITATE POLISPORTIVĂ

Axîndu-și inițial activitatea pe organizarea de serbări cîmpenești și excursii în localitățile din apropierea Capitalei, „Asociația pentru educația fizică a muncitorilor din România, PRIETENII NATURII", și-a diversificat curînd preocupările.

Într-un articol publicat în nr. 4 din 24 septembrie 1922 al revistei **„Munca Grafică"** („Organul sindical al lucrătorilor și lucrătoarelor de Arte Grafice din Capitală"), se arăta că gruparea „Prietenii Naturii" are **„menirea de a da o educațiune fizică muncitorului care de dimineață pînă seara muncește în fabrici și ateliere (...) ruinîndu-și sănătatea pentru capital".** Pentru aceasta, gruparea **„din care nu pot face parte decît muncitori organizați"** a înființat 7 „secțiuni" **(fotbal, înot, volei, atletică, box, ciclism și turism)** din care sînt invitați să facă parte toți muncitorii **„tineri și bătrîni".**

Un alt articol, apărut în **„Viața sindicală"** din 17 decembrie 1922, face apel la toți muncitorii și muncitoarele să se înscrie în această asociație sportivă „care nu urmărește decît formarea unei legiuni de muncitori sănătoși trupește și sufletește", punîndu-le „la dispoziție mijloacele necesare pentru practicarea diverselor sporturi". Deosebit de important este în același timp apelul adresat femeilor, a căror participare și contribuție la activitatea sportivă a vremii era ca și inexistentă: **„Muncitoa-**

Dorin ȘTEFLEA

(Continuare în pag. a 2-a)

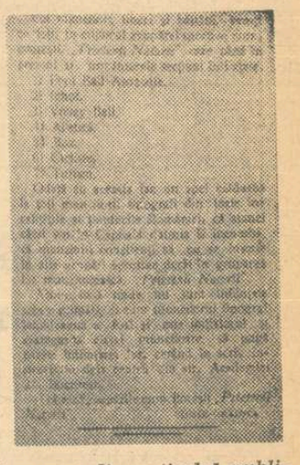

Fragment din articolul publicat în numărul din 24 septembrie 1922 de revista **„Munca Grafică"**

Trăgători bucureșteni în Iugoslavia

La sfîrșitul acestei săptămîni va avea loc concursul inter-orașe de tir cu participarea țintașilor din *Skoplje* și *București*. La concursul din Iugoslavia, care constituie revanșa întîlnirii din noiembrie de la București, se dispută probe de armă liberă și standard și pistol precizie. Bucureștiul este reprezentat la această confruntare de o serie de trăgători din loturile secunde ale țării (seniori și juniori), componenți ai cluburilor din Capitală. Printre cei care vor pleca miercuri dimineața la Skoplje se numără *Melania Petrescu, Magda Borcea, D. Cristescu, T. Ciulu, M. Marin, G. Maghiar, S. Lupașcu, D. Marinescu* etc. Antrenori : *Șt. Papură*.

ÎNOTĂTORII ROMÂNI PARTICIPĂ LA CONCURSUL DE LA MILLSTADT (Austria)

Eugen Almer : „Voi înota și în 8 probe dacă va fi nevoie !"

Cei 24 de înotători care ne vor reprezenta în triunghiularul cu Austria și Franța, programat sîmbătă și duminică în orașul Millstadt, se află reuniți de două zile, la Reșița, de unde vor pleca spre Austria în cursul acestei dimineți. În general, colectivul de antrenori a selecționat pe cei mai în formă dintre sportivi, în special pe cei care au confirmat progresul înregistrat în ultimele concursuri oficiale ale acestui sezon. Ei și-au îndreptat atenția mai ales spre tinerii înotători din cluburile reșițene și bucureștene, astfel că la această oră vom alinia două formații ale căror medii de vîrstă sînt doar de 18 ani (la băieți) și 17 ani (la fete).

Așadar, la Millstadt vom prezenta o selecționată fără Costa, Petelei, Slavic și Naghi, ultimii doi sancționați pentru indisciplină, dar cu Wetterneck, Dana Pop, Teodor Nicolae, Anca Groza și Liliana Dan, cei mai buni reprezentanți ai noului val. Absența lui Slavic va fi, fără îndoială, serios resimțită de echipa masculină, care nu are în probele de craul și mixt înlocuitori de aceeași valoare. Dar sancțiunea dată de forul de specialitate și renunțarea, înaintea unor asemenea întreceri importante, la omul nr. 1 al natației românești, este un exemplu care merită a fi subliniat și — sîntem convinși — el va contribui la întărirea morală a acestui lot tînăr, menit să ne reprezinte cu cinste în confruntările internaționale.

Ziarul l'Equipe anunță prezența la Millstadt a echipei secunde a Franței. Deci disputa cu sportivii francezi (mai ales) se anunță foarte echilibrată, cu un ușor avantaj teoretic pentru adversari. Tehnicienii noștri mizează însă pe forma excelentă a lui Eugen Almer *(„Voi concura și în 8 probe dacă va fi nevoie"...* — a declarat reșițeanul după ultimul antrenament, cînd a parcurs 400 m liber în 4 : 11,0 !), pe posibilitățile superioare ale brasiștilor, ale lui Gh. Lupu, D. Wetterneck, Anca Groza, Anca Georgescu și Agneta Șterner.

Adrian VASILIU

O parte din componenții lotului național de fotbal, împreună cu antrenorul Titus Ozon, surprinși ieri la amiază pe bulevardul Nicolae Bălcescu din Capitală.

PREOCUPĂRI PENTRU CEA MAI BUNĂ ALCĂTUIRE A ECHIPEI NAȚIONALE DE FOTBAL

— De vorbă cu antrenorul ANGELO NICULESCU —

Partida de verificare cu Hertha B.S.C. din Berlinul occidental, precum și cea amicală cu reprezentativa Iugoslaviei, care va avea loc miercurea viitoare la Novisad, au adus echipa națională de fotbal — cu problemele ei — în strictă actualitate. Iubitorii de sport de la noi urmăresc — în mod firesc — cu interes pregătirile și evoluțiile echipei, deoarece „unsprezecele" tricolor are și în acest an un obiectiv dificil de realizat, legat de participarea sa la campionatul european, acela de a cîștiga grupa în care joacă și a confirma astfel bunele aprecieri întrunite cu prilejul C.M. din Mexic.

Răspunzînd acestui larg și legitim interes public, am socotit util acum, la debutul în noul sezon internațional, să abordăm, într-o discuție cu antrenorul **Angelo Niculescu,** cîteva dintre aspectele principale privind alcătuirea, pregătirea și evoluția lotului național.

— După comportarea nesatisfăcătoare din meciul cu Olanda, prima ieșire publică din acest an a echipei naționale a însemnat, de asemenea, o nereușită. În declarația făcută imediat după meciul din Berlinul occidental ați invocat drept cauze principale ale insuccesului greșelile personale ale apărătorilor și incapacitatea atacanților de a se descurca în condițiile marcajului strict „la om", practicat de adversari. La cele spuse atunci, mai aveți ceva de adăugat ?

— Într-adevăr, unii apărători au săvîrșit în joc greșeli surprinzătoare pentru experiența pe care o au. În ansamblu, apărarea a jucat prea deschis, regruparea s-a făcut greoi, marcajul și presingul n-au fost corespunzătoare cerințelor. De altfel, după meci, fostul nostru jucător, Gherghei, organizatorul de joc al echipei vest-berlineze, ne spunea că de mult n-a mai avut prilejul să joace atît de

Constantin FIRĂNESCU

(Continuare în pag. a 3-a)

ECHIPA DE HALTERE A ROMÂNIEI A PLECAT LA SPLIT

Ieri seara a părăsit Capitala echipa de haltere a României, care, la sfîrșitul săptămînii, va participa la „Cupa Dunării", competiție ce se va desfășura la Split (Iugoslavia). Din lot fac parte : M. Grigoraș, V. Bădescu, A. Miuț, O. Pop ș.a. Au mai făcut deplasarea antrenorii Ștefan Petrescu, Gh. Mănăilescu și medicul A. Vasiliu.

TINERII HANDBALIȘTI ROMÂNI AU LĂSAT O FRUMOASĂ IMPRESIE ÎN CADRUL „CUPEI ȚĂRILOR LATINE"

Aseară echipa a sosit în Capitală

CASABLANCA, 13 (prin telefon, de la trimisul nostru special).

Deși s-a scurs o bucată de timp de la succesul repurtat de tinerii handbaliști români în cea de a IV-a ediție a *„Cupei Țărilor Latine"*, totuși aci persistă încă ecourile victoriei lor. Încă se comentează cu lux de amănunte nu numai rezultatele obținute de selecționata de tineret a României, neînvinsă în acest turneu, ci îndeosebi maniera în care s-a conturat victoria ei finală. Se apreciază, astfel, că într-o competiție echilibrată, în care toate formațiile participante s-au dovedit a fi într-un real progres, cu preocupări pentru finalizări atente și variate, cu sisteme de apărare moderne și foarte active, echipa română s-a detașat evident, probînd și prin aceasta valoarea incontestabilă a handbalului practicat în țara noastră.

În legătură cu comportarea jucătorilor români, cu puțin timp înainte de plecarea din Casablanca, am solicitat antrenorului **Mihai Pintea,** cîteva aprecieri generale. Iată ce ne-a declarat dînsul : *„De la început vreau să subliniez faptul că împreună cu colegul meu Romeo Sotiriu, sîntem amîndoi bucuroși de rezultate și, mai ales, de maniera în care echipa noastră le-a obținut. Lotul pe care l-am prezentat în această competiție s-a încadrat în concepția generală de joc a handbalului românesc, tinerii jucători adaptîndu-se rapid și cu eficacitate la diferitele sisteme tactice folosite de adversari. Din cauză că ne-au lipsit jucătorii înalți, cu forță de șut de la distanță, am folosit în atac pivoții și extremele. Din întregul lot s-au detașat portarul Munteanu, Stockl, Tudosie și Odaie".*

Dan GÂRLEȘTEANU

★

Aseară, cu avionul „TAROM" din direcția Paris, lotul tinerilor handbaliști români, care a luat parte la cea de a IV-a ediție a „Cupei Țărilor Latine", s-a reîntors în Capitală.

VASILE TEODOR (Dinamo) VICTORIOS ȘI ÎN ETAPA A III-a A „CUPEI F.R.C."

Aproape 70 de cicliști disputînd cu înverșunare un sprint final după o cursă de 100 km ar putea da impresia că este vorba de o întrecere în care nu s-a petrecut nimic deosebit. Și, totuși, etapa a III-a din „Cupa F.R.C.", desfășurată pe șoseaua Olteniței, a fost o etapă rapidă și destul de animată. Dovada : în prima oră au fost parcurși 43 km, fără însă ca plutonul să se fragmenteze. Apoi au început (mai ales pe piatra cubică de la intrarea și ieșirea din Oltenița) o serie de acțiuni care au întins serios plutonul.

Dacă ar fi să notăm pe toți cei aflați, prin rotație am spune, pe avanposturi, ne-ar trebui o listă destul de lungă.

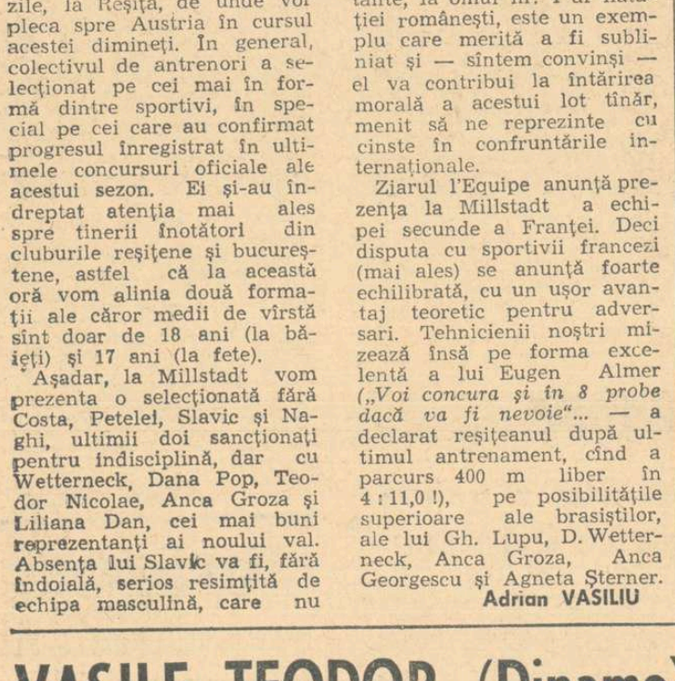

Plutonul începe să se întindă. În prim plan : Mircea Virgil, de la Metalul Plopeni

Foto : V. BAGEAC

Consemnăm că orice tentativă de evadare a fost prompt anihilată de către dinamoviști care, pînă la urmă, și-au impus superioritatea. Remarcăm comportarea brașovenilor Șt. Suciu și M. Bădilă (Dezrobirea), a lui Mircea Virgil de la Metalul Plopeni, foarte activ în acest sezon, ca și comportarea bună a lui S. Suditu (Olimpia).

Rezultate : I. Vasile Teodor (Dinamo) 100 km în 2 h 27,08, (media orară 40,900 km), 2. N. Ciumeți (Dinamo), 3. C. Ciocan (Dinamo), 4. Fl. Negoescu (Steaua), 5. N. David (C. S. Mureșul), 6. M. Virgil (Metalul Plopeni), toți în același timp.

Astăzi se dispută, de la ora 16, etapa a IV-a, ultima, pe șoseaua Giurgiului, 110 km, cu plecarea și sosirea de la borna kilometrică 10,500.

Emil IENCEC

Campionatul de șah pe echipe

DERBYUL CONSTRUCTORUL — ELECTONICA ÎN ULTIMA RUNDĂ

CLUJ, (prin telefon). Campionatul de șah pe echipe se apropie de sfîrșit. Runda a 7-a a readus egalitatea în fruntea clasamentului, acordînd întrecerii acea cotă de neprevăzut care declanșează pasiunile și interesul.

Constructorul a învins greu, cu 4—3, pe șahiștii de la Petrolul, iar Electronica — surprinzător — n-a putut depăși tenacitatea Mureșului, mulțumindu-se cu un rezultat de egalitate : 3½—3½. Același rezultat s-a înregistrat în derbyul doctorilor : Medicina Iași—Medicina Timișoara. C.S.M. Cluj a întrecut la scor pe Crișul (5½—1½), iar C.P.M.B. pe Universitatea București (5—2).

CLASAMENTUL GENERAL : *1—2. Constructorul (35—14) și Electronica (29—20) 12 p, 3. Petrolul 11,* 4—5. C.S.M. Cluj și C.P.M.B. 7, 6. Medicina Timișoara 6, 7—8. Mureșul și Medicina Iași 5, 9—10. Crișul și Universitatea Buc. 3 p.

Partida decisivă a campionatului, Constructorul-Electronica (altminteri tradițională), se va desfășura în ultima rundă. De o parte, *Ciocîltea, Stanciu, Alexandra Nicolau, Margareta Teodorescu,* iar de cealaltă *Pavlov, Reicher, Elisabeta Polihroniade, Eleonora Gogîlea.* Iată un meci de urmărit !

(S. SM.).

Lotul handbaliștilor români care a participat la „Cupa Țărilor Latine" a revenit, ieri, în Capitală, Iată-i surizînd, imediat după sosire.

Foto : B. VASILE

MOMENTE DIN ISTORIA SPORTULUI MUNCITORESC

(Urmare din pag. 1)

re, mame, soții și surori, către voi se îndreaptă apelul nostru, sperînd că vă veți înțelege menirea. Dacă vreți să aveți copii, bărbați și frați sănătoși, dacă vreți ca și voi să fiți sănătoase la corp și la minte, veniți și trimiteți-vă copiii și frații în rîndurile noastre. Înscriiți-vă deci cu toții, tineri și bătrîni, fete și băieți, în Asociația sportivă a muncitorilor, „PRIETENII NATURII".

Creșterea rapidă a numărului membrilor, a contribuit decisiv la răspîndirea practicării sportului în masele de muncitori. Totodată, s-a ivit și necesitatea organizării unor noi „secțiuni", potrivit cu gusturile proaspeților sportivi și cerințele anotimpului. Ziarul **„Socialismul"** informează, în numărul din 11 ianuarie 1923, înființarea **„pe lîngă secțiunile sportive existente (a) următoarelor: secțiunea de patinaj și schi, secțiunea „Săniuța" și secțiunea de gimnastică".**

...După aproape cincizeci de ani, putem aprecia astăzi la justa valoare importanța pe care a avut-o asociația „Prietenii Naturii" la răspîndirea unor sporturi foarte puțin cunoscute în epoca respectivă : **voleiul, boxul, schiul ;** am adăuga chiar **înotul** și **patinajul,** a căror activitate competițională oficială se afla încă în plină epocă de pionierat. În același timp, „Prietenii Naturii" s-a dovedit a fi un factor activ al răspîndirii practicării sportului în rîndul femeilor.

Astfel, mișcarea sportivă muncitorească își concretizează încă de la începuturile activității sale organizate, contribuția importantă adusă dezvoltării educației fizice și a sportului în țara noastră.

S-AU ÎNCHEIAT LUCRĂRILE PRIMULUI SIMPOZION NAȚIONAL CU TEMA „TIMPUL LIBER AL PIONIERILOR ȘI ȘCOLARILOR"

Marți au luat sfîrșit lucrările primului Simpozion național cu tema : „Educația fizică, turismul și sportul de masă în timpul liber al pionierilor și școlarilor". Dintre lucrările prezentate în ziua a II-a, un interes deosebit au stîrnit cele care tratează despre : „Capacitatea de rezistență cardio-respiratorie, la eforturile de durată, a elevilor și elevelor din clasele V—VIII" (prof. V. Mazilu de la Centrul de cercetări al C.N.E.F.S.), „Unitatea de acțiune, pasiunea și spiritul organizatoric, factori principali în realizarea sportului de masă în timpul liber al pionierilor și elevilor din Școala generală nr. 30" (prof. C. Stănescu, director-adjunct al Șc. gen. nr. 30, București), „Rolul competițiilor tradiționale în activitatea sportivă a detașamentelor de pionieri" (prof. Sabina Anastasie, Liceul nr. 15 Cluj), „Influența activității de educație fizică și sport asupra taliei, greutății și perimetrului toracic la elevii claselor III și V—VIII" (prof. V. Dragomir, Școala generală Izvorul Dulce — Merei, jud. Buzău), „Jocuri aplicative și activități turistice combinate desfășurate în cadrul acțiunilor turistice pionierești" (prof. D. Cocor, Șc. gen. nr. 1 Petrila) etc.

În continuare, au fost prezentate concluziile de către birourile celor două secțiuni (secțiunea I : prof. univ. dr. Adrian Ionescu, prof. Rodica Simionescu, prof. Marinel Oancea, prof. Virgil Mazilu, prof. Florian Moraru ; secțiunea a II-a : conf. univ. dr. Nicu Alexe, conf. univ. Virgil Teodorescu, prof. Vladimir Simionescu, prof. Mircea Mihăilescu, prof. Mihai Calcan).

Cuvîntul de închidere a lucrărilor a fost rostit de către conf. univ. **Virgiliu Radulian,** președinte al Consiliului Național al Organizației Pionierilor, adjunct al ministrului învățămîntului.

SCRIMA

DISPUTĂ VIE LA SABIE ÎN ZONA DE LA ORADEA

La Oradea, s-a desfășurat cea de-a doua întrecere de zonă a campionatului republican individual deschis seniorilor. Victoriile s-au împărțit între reprezentanții a patru orașe : Oradea prin St. Csipler (la floretă masculin), Tg. Mureș, prin Suzana Szaplonczay (floretă feminin), Cluj, prin Carol Buș (sabie) și Satu Mare, prin Iosif Palotaș (spadă). Cea mai disputată probă a fost sabia în care s-a recurs la un baraj în trei (Buș, Pop și Hegyessy), toți de la C.S.M. Cluj.

Clasamentele finale au următoarea configurație : **floretă feminin :** 1. Suzana Szaplonczay (Medicina Tg. Mureș) ; 2. Iudit Haukler (Olimpia Satu Mare) ; 3. Lucia Briscan (Medicina Tg. Mureș) ; 4. Sofia Orban (id.) ; 5. Maria Lazăr (Olimpia Satu Mare) ; 6. Iudit Dalnoki (Șc. sp. Oradea). **Floretă masculin :** 1. St. Csipler (Crișul Oradea) ; 2. Șt. Haukler (Olimpia Satu Mare) ; 3. I. Szentkiraly (id.) ; 4. T. Banyai (Crișul Oradea) ; 5. L. Ruff (Șc. sp. Oradea) ; 6. P. Kuki (Olimpia Satu Mare). **Spadă :** 1. I. Palotaș (Olimpia Satu Mare) ; 2. B. Domjanschitz (Medicina Tg. Mureș) ; 3. I. Domjanschitz (id.) ; 4. A. Pongrat (id.) ; 5. P. Szabo (C.S.M. Cluj) ; 6. St. Sinko (C.S.M. Cluj). **Sabie :** 1. C. Buș (C.S.M. Cluj) ; 2. I. Hegyessy (id.) ; 3. I. Pop (id.) ; 4. L. Rohony (id.) ; 5. Z. Rohony (id.) ; 6. G. Gogoman (Olimpia Satu Mare).

MOTO

O competiție care merită să devină populară

Campionatul motoretelor românești

Campionatul republican de regularitate și rezistență, rezervat posesorilor de motorete „Carpați" și „Mobra", se desfășoară anul acesta în două etape : prima între 22 și 25 aprilie pe șoselele din împrejurimile orașului Piatra Neamț ; cealaltă între 22 și 25 iulie pe un traseu ales în județul orașului Tîrgoviște.

Etapa inaugurală cuprinde trei curse pe următoarele rute ; 1. Piatra Neamț—Bicaz—Poiana Teiului—Tg. Neamț—Piatra Neamț 156 km ; 2. Piatra Neamț—Tg. Neamț—Cristești—Roman—Bacău—Piatra Neamț 215 km ; 3. Piatra Neamț—Bicaz—Lacul Roșu—Piatra Neamț 124 km.

Toți concurenții care termină întrecerea fiecărei etape fără penalizări vor fi departajați printr-un circuit de viteză.

La federații de specialitate au sosit pînă în prezent înscrieri din București, Baia Mare, Brașov, Ploiești, Sibiu, Moreni și Zărnești, în total 29 de alergători (prea puțini, dacă ținem seama de marele număr al posesorilor de motorete). Concursul este foarte ușor, desfășurîndu-se numai pe șosele de categoria I și a II-a. Înscrierile rămîn deschise pînă la revizia tehnică, programată la Piatra Neamț în preziua startului.

TENIS DE MASĂ

Lidia Ilie — Bobocică Mihai campioni de juniori

Brașov, 13 (prin telefon). Sala Armatei de aici este din nou gazda unei finale pe țară. De rîndul acesta, oaspeții sînt participanții la campionatele individuale republicane de tenis de masă ale juniorilor. În prima zi au intrat în întreceri 68 de perechi la dublu mixt. Au avut loc meciuri deosebit de atractive, majoritatea concurenților arătîndu-se bine pregătiți. Titlul de campion a revenit cuplului **Lidia Ilie-Mihai Bobocică** (Spartac Buc. — Politehnica Buc.) care în întîlnirea decisivă a dispus de tandemul Nicoleta Spiridon — Gheorghe Naftali (CSM Iași — Comerțul Tg. Mureș) cu 2—1 (15, —15, 17), după ce învinșii conduseseră cu 10—3 în ultimul set.

Competiția continuă.

Carol GRUIA-corespondent

baschet

GENERAȚIE CU ADEVĂRAT DE PERSPECTIVĂ

● Antrenorul echipei Steaua, prof. Vasile Popescu, entuziasmat de evoluția tinerilor ● Minibaschetul își arată roadele

După multe **deziluzii, anul 1971 ne-a oferit,** cu prilejul turneelor finale ale campionatelor naționale școlare și de juniori, evoluția satisfăcătoare a unei generații cu adevărat de perspectivă. Nu exagerăm cu nimic afirmînd că la Sibiu am văzut mulți jucători și multe jucătoare de valoare reală, capabili să facă parte chiar și acum din primele garnituri ale echipelor divizionare fruntașe. În acest sens, finala dintre formațiile masculine ale Liceului 35 București și Școlii sportive Cluj a fost elocventă, ea oferind nu numai un spectacol excepțional, ci și o întrecere calitativă, în care am putut admira la tinerii combatanți o gamă largă și variată de execuții tehnice și tactice. Prof. Vasile Popescu, antrenorul Stelei, a fost pur și simplu, entuziasmat de acest meci, declarînd la sfîrșitul lui : **„Nu mi-am putut închipui că tinerii baschetbaliști pot juca atît de bine, din punct de vedere tehnic și tactic. Concepția nouă, sănătoasă, apărută în rîndul antrenorilor formațiilor de juniori este evidentă și ea va duce la creșterea unor sportivi de înaltă valoare".** Aceleași cuvinte frumoase se cuvin și fetelor, categoric mai bine selecționate și mai bine pregătite decît într-un trecut nu prea îndepărtat.

Ce a determinat acest evident salt calitativ ? Desigur, în primul rînd orientarea dată de federație cu cîțiva ani în urmă și care abia acum începe să-și arate roadele. Să nu uităm, de asemenea, că majoritatea finaliștilor (și vom adăuga și a componenților echipelor care nu s-au calificat pentru turneul final) provin din rîndul minibaschetbaliștilor de acum 5—6 ani, care au, deci, o bună perioadă de pregătire, organizată sub îndrumarea unor antrenori calificați. Exemplul talentatei Mariana Andreescu (1,85 m), care la 14 ani are un bagaj de procedee tehnice demn de invidiat de mulți pivoți divizionari A, este convingător, mai cu seamă dacă adăugăm amănuntul că eleva prof. Gh. Benone practică baschetul de șase ani. Desigur, nu lipsită de importanță este și înființarea diviziei școlare și de juniori, care acum, în al doilea an al existenței sale, demonstrează că un sistem competițional de lungă durată, cu frecvență și continuitate, este deosebit de eficace. La tinerii baschetbaliști, mai eu seamă la cei cu adversari „tari" în seriile respective, s-a făcut din plin simțit acest lucru și a determinat în mare măsură buna lor comportare. Și, pentru că am ajuns la acest capitol, nu putem trece cu vederea numele unor jucători care, deși nu sînt selecționați în loturile reprezentative (din motive obiective), se impun atenției : Al. și Sorin Vidican, Mathe (Șc. sp. Cluj), Osacenco, Uzum (Lic. nr. 35), Mănăilă, Turtureanu (Șc. sp. Satu Mare), Ivascenco, Hiropedi (Farul) Burcă (C.S.M. Iași), Tonca, Rusu, Petcu (Șc. sp. Pitești) la băieți, Székely, Cobîrzan, Jichișan (Șc. sp. Cluj), Tamas, Biro (Șc. sp. Satu Mare), Bogdan, Deak (Metalul Salonta), Fluture (Șt. sp. Craiova), Ion, Purcăreanu, Catană (Șc. sp. Constanța) la fete.

D. STĂNCULESCU

CAMPIONII — Liceul nr. 35 București (antrenor prof. G. Chiraleu) : Gheorghe Mihuță, Sever Osacenco, Adrian Miclescu, Virgil Căpușan, Florin Apostu, Doru Ionescu, Dan Chircă, Dan Niculescu, Cristian Fluturaș, Cătălin Becheru, Dumitru Huzum, Dumitru Drinovan.

CAMPIOANELE — Liceul nr. 35 București (antrenor prof. Gh. Benone) : Liliana Rădulescu, Mariana Andreescu, Mihaela Bordea, Aurora Constantinescu, Eliza Mericoffer, Cecilia Nazarie, Maria Roșianu, Georgeta Epure, Doina Buga, Tamara Amaftioaie, Elena Bercea, Rodica Fortuna.

COȘGETERII : băieți : 1. Niculescu (Lic. nr. 35) 137 p, 2. Scutaru (C.S.M. Iași) 123 p, 3. Ivascenco (Farul) 117 p, 4. Hiropedi (Farul) 100 p, 5. Prüster (Șc. sp. Arad) 97 p, 6. Mathe (Șc. sp. Cluj) 89 p ; **fete :** 1. Rădulescu (Lic. nr. 35) 117 p, 2. Villany (Șc. sp. Satu Mare) 112 p, 3. Szekely (Șc. sp. Cluj) 102 p, 4. Roșianu (Lic. nr. 35) 76 p, 5. Pop (Șc. sp. Satu Mare) 74 p, 6. Buga (Lic. nr. 35) 69 p.

LOTURILE NAȚIONALE (cuprind și jucători ai echipelor necalificate în turneele finale ; nu fac parte, însă, din ele elevii clasei a XII-a, care vor da examenele de bacalaureat și de admitere în facultate) : **băieți** (antrenor G. Chiraleu) : Crăciun, Ursache (Șc. sp. Cluj), Prüster (Șc. sp. Arad), Scutaru, Ciucă (CSM Iași), Cernat (Șc. sp. Constanța), Pomîrlă (Șc. sp. Botoșani), Covaci (Cetatea Giurgiu) Gh. Dumitru, M. Dumitru, Modrogan (Dinamo Buc.), Niculescu, Șerbănescu, Mihuț, Chircă (Lic. nr. 35), Posa, Cristea (Șc. sp. nr. 2 Buc.), Poleanu (Steaua) ; **fete** (antrenor Gh. Benone) : Moraru (Șc. sp. Cluj), Prăzaru (Universitatea Craiova), Sarchizian (Șc. sp. Sibiu), Culacovschi (Șc. sp. Giurgiu), Portik (Șc. sp. Gheorghieni), Balaj, Mihalik, Villany, Pop (Șc. sp. Satu Mare), Boca (Crișul Oradea), Colțescu (Lic. nr. 2 Pitești), Andreescu, Constantinescu, Roșianu, Buga, L. Rădulescu (Lic. nr. 35), T. Rădulescu (Voința Buc.), Tal, Golan (Rapid).

O amintire plăcută pentru echipele Liceului nr. 35, campioane naționale. Foto : Horst BUCHFELNER- Sibiu

ATLETISM

PRINTRE CULOARE

● Comisia de atletism a municipiului București organizează joi (de la ora 16,30) și vineri (de la 15,30), pe stadionul Republicii, o competiție pentru juniori și seniori dotată cu Cupa semicentenarului. Întrecerile vor constitui o ultimă verificare a sportivilor înaintea startului oficial în campionatul republican pe echipe, a cărui primă etapă este programată în zilele de 24 și 25 aprilie.

● Sîmbătă și duminică, la Craiova vor avea loc întrecerile concursului republican de primăvară pentru juniorii de cat. a II-a.

● În cadrul unor schimburi prietenești recent a avut loc pe stadionul Tineretului din Capitală, întîlnirea dintre atleții de la Ș.S.A. Buc. și cei de la Școala sportivă din Ruse. Bucureștenii au obținut cele mai multe victorii. Cîteva rezultate : **800 m :** S. Vesiu (B) 1:59,9, **înălțime :** C. Dreptu (B) 1,95 ; **lungime :** Tr. Ischi (B) 6,40 ; **greutate :** N. Pană (B) 14,18 ; **suliță :** R. Chiriță (B) 55,84 ; **10 km marș :** N. Vesco (R) 51:42.2 ; fete : **800 m :** M. Puică (B) 2:19,8, **100 m :** Marinova (R) 12,8 (H.C. El. Mîrza 12.6) ; **100 mg :** V. Marinova (R) 15,8 (H.C. Mîrza 14,5).

● Mărșăluitorul dinamovist **Iulian Călineață** a obținut un nou record republican pentru juniorii III în proba de 5 km cu timpul de 24:46,0.

● Pe stadionul Republicii au evoluat zilele trecute atleți bucureșteni, juniori II. Cîteva performanțe : băieți : **100 m :** Sfichi 11,6 ; **200 m :** Sfichi 23,5 ; **400 m :** Sfichi 52,2 ; **1 000 m :** Filip (Cimpulung) 2:38,0 ; **3 000 mg :** Caricataș 41,4 ; **1 000 m obst. :** Ifrim 2:57,3 ; **lungime :** Scarlat (C-lung) 6,73, Tonchie Vici 6,65 ; fete : **100 m :** Ad. Dumitrescu 13,1 ; **200 m :** Dumitrescu 27,6 ; **400 m :** G. Grancea 61,8 ; **1 000 m :** D. Nicolae 3:21,0 ; **100 mg :** V. Silaș 16,1. **(Nicolae D. NICOLAE — coresp.).**

TENIS

START ÎN „CRITERIUL DE PRIMĂVARĂ"

Pe terenurile din parcul sportiv Progresul și de la Centrul de antrenament nr. 2, au început întrecerile individuale pentru „Criteriul de primăvară", competiție organizată în cinstea aniversării semicentenarului partidului. Alături de cele cinci cluburi bucureștene, provincia și-a trimis și ea reprezentanți din : Arad Brașov, Cluj, Constanța, Cîmpina, Galați, Hunedoara, Rm. Vîlcea, Tg. Mureș și Timișoara. Astfel, se înregistrează un număr record de participanți la această competiție tradițională : 155. Tablourile concursului au următorii favoriți : *seniori :* I. Santelu, I. Kerekeș, Gh. Boaghe, T. Ovici ; *juniori :* R. Bădin, A. Roșianu, C. Curcă și F. Manea ; *senioare :* Mariana Nunweiller, Elena Tacaci, Vera Rado și Vera Dudaș. Cîteva rezultate din prima zi : Elena Tacaci—Elena Cotuna 6—1, 6—1 ; Elena Trifu—Lucia Tănăsescu 6—3, 6—3, Z. Nemeth—A Sutö 4—6, 7—5, 6—1 ; A. Bădin—N. Mîrza 6—1, 6—1 ; C. Curcă—D. Comănescu 6—0, 6—1 ; F. Manea—C. Pelea 6—0, 6—5 ; C. Ionescu —C. Fețeanu 5—6, 6—2, 6—2. Întrecerile continuă zilnic, între orele 8,30—12,30 și 15—19.

Sandi IONESCU

lupte

Timp de o săptămînă, la Cluj, s-au desfășurat întrecerile finale ale campionatelor republicane individuale de tineret la lupte greco-romane și libere. La încheierea confruntărilor am discutat cu cei doi antrenori federali ai loturilor noastre reprezentative.

CEL MAI BUN CONCURS DE GRECO-ROMANE

Ion Corneanu, cunoscut de multă vreme pentru zgîrcenia sa în aprecieri, ne-a surprins, declarînd că această ediție a fost „cel mai bun concurs intern de lupte greco-romane văzut în ultimii ani".

— De bună seamă că aveți și argumente.

— La Cluj, totul a fost deosebit, depășind așteptările. Procedele tehnice executate la aceste finale nu mai puteau fi numărate pe degete ca la alte competiții. Apoi, finalizările au fost gîndite de concurenți în funcție de pozițiile în care se aflau și nu „pe încercate". Așa se explica numărul foarte mare de puncte tehnice cu care s-au terminat partidele, în cazul cînd n-au intervenit tușurile. Venind vorba de tușuri, trebuie să precizez că și numărul lor a întrecut toate procentajele, consecință firească a tacticii ofensive abordate de cei mai mulți dintre finaliști.

— Ați reținut și candidați pentru Jocurile Olimpice de la München ?

— La categoria 68 kg, în ultimii ani, cunoscutul luptător Simion Popescu a obținut succese de mare prestigiu, printre care și titlul de campion mondial (1969 — Mar del Plata). Cu toate acestea, Adrian Popa (A.S.A. Bacău), campionul de tineret, intră în vederile noastre pentru Olimpiadă și s-ar putea chiar să participe. El a fost cel mai bun luptător al competiției, cu o tehnică remarcabilă, un calm uimitor, deși s-a aflat uneori și în situații critice, ba a fost chiar condus la puncte. În cele din urmă, însă, Popa a ieșit învingător numai prin tuș ! Speranțe ne-au dat și Ion Gibu (Dinamo Buc.), dar pentru categoria 48 kg și nu 52 la care a fost înscris la Cluj, Gh. Păduraru (Voința Constanța) la 74 kg, L. Paraschiv (A.S.A. Bacău) la 90 kg și D. Manea (Pescărușul Tulcea) la categoria 100 kg. Pentru buna pregătire a concurenților trebuie să-i menționez, îndeosebi, pe antrenorii Mircea Croitoru (Bacău) și Constantin Ofițerescu (Constanța). Arbitrajul corect, și în același timp foarte exigent, a contribuit, fără îndoială, la reușita concursului. Gh. Marton (Cluj), Gh. Conciu (Galați), Șt. Stanciu (București) și M. Bolocan (Pitești) *au fost cei mai buni.*

LIPSA DE CONCURENȚI LA LIBERE

— La Cluj au fost mulți luptători, ce-i drept — ne spune antrenorul Ion Crișnic *— dar... Credeam că dacă vor fi atît de mulți, meciurile de la fiecare categorie aveau să prilejuiască dispute dîrze și învingători greu de anticipat. Nici vorbă, însă, de așa ceva. Favoriții — cîte unul la fiecare categorie — n-au avut concurență, terminînd partidele prin tuș. Doar la categoria 74 kg au emis pretenții justificate trei luptători.*

— Așadar, aveți motive să fiți nemulțumit.

— Evident. Tinerii luptători și-au îmbunătățit atacul cu procedee tehnice specifice stilului, dar continuă să se lase surprinși în apărare. Dinamoviștii bucureșteni trebuie remarcați pentru că trei dintre ei au cucerit titluri de campioni, ceea ce n-au izbutit niciodată specialiștii de la tibere ai acestui club. În schimb, centre cu tradiție ca Lugojul, Timișoara, Reșița și Galați nu au mai avut reprezentanți printre campioni !

Costin CHIRIAC

ADRIAN POPA — CANDIDAT PENTRU OLIMPIADĂ

VOLEI

După finalele școlare și de juniori

FETELE S-AU PREZENTAT MAI BINE DECÎT BĂIEȚII !

Ediția din acest an a turneului final al campionatului juniorilor și școlarilor la volei a reunit la Bacău opt echipe masculine și opt feminine. Desfășurate timp de cinci zile, întrecerile au constituit un bun prilej de a vedea la lucru pe cei mai talentați dintre jucătorii și jucătoarele tinerei generații.

Clasamentele finale au situat, în frunte, la fete, echipa Școlii sportive nr. 1 din București (antrenor S. Chiriță), urmată în ordine de Șc. sp. 2 București, Șc. sp. Sibiu, Șc. sp. Piatra Neamț, Liceul N. Bălcescu Cluj, Șc. sp. Timișoara, Șc. sp. Brașov, Șc. sp. Constanța, iar la băieți echipa clubului Rapid București (antrenor M. Tabacu), urmată de Viitorul București, Șc. sp. Buzău, Șc. sp. Sibiu, Șc. sp. Caransebeș, Liceul A. Mureșan din Dej, Șc. sp. Cluj, Liceul militar din C-lung Moldovenesc.

Demn de reținut este faptul că lupta finală pentru cucerirea titlurilor s-a dat între cele patru reprezentante ale Capitalei.

Dacă în confruntarea echipelor feminine succesul Școlii sp. 1 București (campioană națională școlară și de junioare) s-a conturat chiar după primele jocuri, în cea a formațiilor masculine favorită era Viitorul. Dar în întîlnirea cu Rapid, din ultima zi a turneului, elevii lui M. Șerban au cedat în fața ambiției giulești-enilor, conduși bine de pe margine de antrenorul lor. Determinante în obținerea victoriei au fost mai buna organizare a jocului și pregătirea psihologică superioară a jucătorilor de la Rapid, cărora le-a fost acordat titlul de campioni de juniori. În finala feminină, lupta s-a dat între atacul incontestabil mai eficace al echipei Șc. sp. 1 și apărarea formației Șc. sp. 2, echipă cu o bună mișcare în teren, dar insuficient de puternică pentru a putea rezista.

Întrecerile finale din acest an au arătat că echipele feminine s-au prezentat mai bine decît cele masculine, că dispunem de elemente tinere, talentate, care — bine pregătite — pot aspira la promovare în echipele divizionare. Din acest punct de vedere, trebuie evidențiate selecția bună realizată de echipele Șc. sp. Piatra Neamț și Șc. sp. Constanța, pregătirea corespunzătoare a Șc. sp. Sibiu — la fete, precum și entuziasmul și seriozitatea cu care se lucrează la Șc. sp. Buzău, unde am remarcat doi jucători cu frumoase calități (Sorin Constantinescu și Marian Boldișteanu), pregătirea bună cu care s-au prezentat Rapid și Viitorul, străduința antrenorilor de la Șc. sp. Sibiu și Șc. sp. Caransebeș de a se apropia de valoarea formațiilor fruntașe.

La finale am remarcat prezența a numeroși antrenori de echipe divizionare, care au urmărit evoluția juniorilor și juniorelor de perspectivă. Din discuțiile purtate cu o parte dintre antrenori, a reieșit faptul că trebuie găsită soluția promovării acestor elemente în echipe de valoare superioară.

În încheiere, ținem să remarcăm buna organizare a turneului, asigurată de Comisia de volei din cadrul C.J.E.F.S. Bacău.

N. MATEESCU

„3 SECUNDE"

● *Iată finaliștele Criteriului național al copiilor (născuți în 1958 și mai mici) care se vor întrece între 8 și 12 iulie, după toate probabilitățile la Mediaș (băieți) și Oradea (fete) : Șc. sp. Bacău (antrenor Gh. Pascale), Șc. sp. Constanța (H. Mărțișor), Șc. sp. Mediaș (O. Șerban), Lic. „Ion Slavici" Arad (A. Klemens) la băieți, Șc. sp. Galați (I. Paznicu), Crișul Oradea (P. Arcosi), Șc. sp. Deva (St. Popescu), Lic. nr. 2 Tg. Mureș (Gh. Fülöp) la fete. În plus, vor mai lua parte cîte două formații din campionatul Capitalei, aflat acum în curs de desfășurare cu participarea a aproape 100 de echipe.*

● *Deși mai e vreme îndelungată pînă va începe luna transferărilor, cîteva „mișcări" s-au și produs : Dikay (Politehnica Brașov) și Antonescu (I.E.F.S.) au trecut la I.C.H.F., unde vor evolua cu prilejul primelor meciuri amicale.*

● *Singurul joc divizionar feminin A, programat săptămîna aceasta în Capitală, se va disputa simbătă la ora 18.45, în sala Floreasca, în deschidere la întîlnirea internațională România — Cehoslovacia.*

ALPINISM

I.P.G.G., pe locul I în etapa de iarnă a Alpiniadei universitare

Etapa de iarnă a Alpiniadei universitare din acest an s-a desfășurat la Bușteni, în atenta organizare a C.S.U.-I.P.G.G.-București, înscriindu-se printre manifestările sportive studențești dedicate aniversării semicentenarului partidului. Întrecerea, care a reunit atît alpiniști de performanță, cît și începători, s-a bucurat de participarea a 108 concurenți, studenți din București, Iași, Timișoara și Brașov, precum și sportivi din diferite cluburi și asociații.

S-au efectuat trasee de zăpadă și gheață pe Valea Albă, Valea Gălbenele (firul principal și cel secundar), Albișoara Brînei, precum și trasee de stîncă (gr. 3—5 de dificultate), ca traseele Văii Verzi, Balcoane, Hermann Buhl, Fisura Insorită, Fisura Răsucită ș.a.

În urma omologării rezultatelor, s-a stablit următorul clasament : 1. I.P.G.G.-București 132 p ; 2. Universitatea Iași 96 p ; 3. Politehnica Brașov 90 p ; 4. Politehnica Timișoara 42 p ; 5. Voința Ploiești 23 p ; 6. Grivița Roșie Buc. 20 p ; 7. Sănătatea Buc. 10 p ; 8. Celuloza Zărnești 4 p ; 9. Creația Brașov 4 p.

pentation

După concursul de la Fontainebleau

DACĂ AM FI MAI BUNI LA SCRIMĂ...

Echipa de pentation modern a țării noastre a participat zilele trecute la primul concurs internațional al actualului sezon competițional, desfășurat la Fontainebleau.

Deși reprezentativa României a ocupat locul 8, performanța trebuie socotită ca meritorie, pentru că, în primul rînd, componenții ei **(Cosmescu, Covaci, Spirlea, Zamfir)** au încă vîrsta junioratului, iar ei s-au confruntat cu formații din elita mondială a pentatlonului **(Ungaria** — campioană mondială, **R.F.G.** — locul III, **S.U.A.** — locul IV, **Franța** — locul V, **Anglia** — locul VII la ultima ediție a C.M.), în frunte cu așa ai disciplinei : **Kelemen** (campion mondial la seniori), **Balczo** (vicecampion mondial), **Villanyi** (campion mondial la juniori) **Frings** (loc 8), **Esser** (loc 11), **Reder** (loc 12) etc.

De asemenea, trebuie remarcat faptul că rezultatele obținute sînt superioare celor înregistrate anul trecut : 13.465 p față de 13.254 p, la C.M. de juniori.

Din cele cinci probe susținute, se cuvine a fi subliniată, mai întîi, performanța realizată la natație, unde atît la individual, prin **Covaci,** cît și pe echipe s-a obținut locul întîi. Sportivul nostru a totalizat cu peste 40 p față de al II-lea clasat, francezul Guequen. De menționat că și **Spirlea** a reușit să-i depășească pe Balczo și Kelemen în clasamentul individual. Un foarte bun loc — al III-lea, după Franța A și C — a fost obținut la cros. La individual, cel mai bine s-a plasat Zamfir, care i-a depășit pe Kelemen și Bako. Și la călărie, cu locul 4, sportivii români s-au numărat printre protagoniștii probei, depășind categoric formațiile S.U.A., Angliei, Franței A, Ungariei B.

Scrima, în special, și tirul au fost punctele nevralgice. La scrimă, pentatloniștii români nu au fost la înălțimea cerințelor, ocupînd locul IX, cu aproape 200 p mai puțin decît la C.M. de juniori de anul trecut. Se impune, aici, o activitate mai susținută pentru realizarea unor performanțe cu mult îmbunătățite. La tir, deși punctajul este superior celui înregistrat în sezonul trecut, se poate — credem — cere mai mult.

Pentatloniștii noștri — repetăm — sînt încă juniori. Și, privite prin această prismă, rezultatele înregistrate într-o companie de seniori sînt satisfăcătoare. Fără a o supraestima, comportarea — în ansamblu — ne dă, deci, speranțe pentru viitor. Să amintim doar că zece dintre sportivii clasați înaintea lui Cosmescu sau a lui Spirlea la C.M. de juniori au trecut la seniorat, ceea ce poate însemna mult la viitoarea confruntare.

Sezonul internațional este abia la început. Peste cîteva zile pentatloniștii noștri se vor deplasa la Erevan, — unde vor înfrunta, din nou, echipe de seniori dintre cele mai puternice, la concursul ce se va desfășura între 18 și 22 aprilie. Sperăm ca rezultatele de la Fontainebleau să fie confirmate și, dacă se poate, îmbunătățite.

Emanuel FANTANEANU

HOCHEI

Liceul nr. 1 din M. Ciuc a cîștigat „Cupa speranțelor"

Între 7 și 11 aprilie s-au desfășurat pe patinoarul din Poiana Brașov întrecerile competiției dotate cu *„Cupa speranțelor"*, pentru juniorii de 14—16 ani. Disputele au marcat un progres tehnic în jocul echipelor. O plăcută surpriză — participarea formației gălățene Dunărea, cea mai bună dovadă că patinoarul artificial din localitate dă roade !

Victoria a revenit echipei Lic. nr. 1 din Miercurea Ciuc, evident cea mai bine pregătită sub toate aspectele.

Rezultatele tehnice în ordinea clasamentului : 1. *Lic. 1 M. Ciuc* (Steaua 6—0, Dunărea 6—1, Șc. sp. Gheorghieni 5—1 și Metalul Rădăuți 7—2) ; 2. *Șc. sportivă Gheorghieni* (Steaua 6—0, Dunărea 9—3 Metalul 8—2) ; 3. *Dunărea Galați* (Steaua 3—0, Metalul 8—2), 4. *Metalul Rădăuți* (Steaua 7—3) ; 5. *Steaua București*.

A apărut nr. 4/1971 al revistei SPORT ȘI TEHNICĂ cu un sumar bogat, din care menționăm :

● Trepte ale aeronauticii românești

● „Dacia" în competițiile anului 1971 ;

● Zborul fără motor și... motoplanoarele ;

● 10 ani de la prima incursiune spațială (cu balul tuturor zborurilor cosmice, de la „Vostok-1" la „Apollo-14") ;

● Receptoare, emițătoare, antene pentru începători și avansați, precum și numeroase alte articole, reportaje, știri, noutăți.

82 pagini bogat ilustrate.

— FOTBAL —

PENTRU CEA MAI BUNĂ ALCĂTUIRE A ECHIPEI NAȚIONALE

(Urmare din pag. 1)

nemarcat. De fapt, însă, principala carență a echipei noastre, aș putea spune determinantă pentru evoluția din meciul cu Hertha B.S.C., a constituit-o lipsa ei de omogenitate în joc. Neputîndu-ne reuni mai din vreme, pentru a nu perturba desfășurarea campionatului, n-am avut nici posibilitatea să readaptăm jucătorii pe posturile lor tradiționale din echipa națională. Această readaptare, în prealabil necesară, s-a realizat chiar în timpul partidei cu Hertha, cum este, de pildă, cazul lui Mocanu (la clubul său fundaș central, deci obișnuit cu un joc mai static, iar în națională fundaș de margine, post ce presupune multă mișcare), **care, după circa 25 de minute de nesiguranță, și-a revenit, comportîndu-se apoi destul de bine. Este foarte probabil că vom întîmpina și în viitor dificultăți de acest gen, atîta timp cît jocurile de campionat nu vor oferi posibilitatea componenților echipei naționale să se mențină la un nivel corespunzător pe posturile care i-au consacrat. Nu mai departe decît duminică, pentru a mă referi la cel mai proaspăt exemplu, am avut surpriza să-l văd pe Radu Nunweiller jucînd extremă dreaptă în echipa lui de club. Sînt, oare, absolut necesare și utile asemenea soluții, asemenea experimente? Este, însă, cert că pentru componenții echipei naționale ele devin dăunătoare.**

— Nu credeți, totuși, că alături de cauzele enunțate de dv. ar putea fi menționată și aceea că unii dintre componenții echipei naționale sînt în evident declin de formă, fapt confirmat și de jocurile de campionat? Legat de acest aspect, nu considerați oare că s-ar impune o remaniere a lotului existent?

— **Observația este justă. Am constatat și eu că unii jucători din lot n-au o formă prea bună sau sînt depășiți de cerințele actuale ale fotbalului internațional. Dar, deși concluzia mea ar putea fi contestată de unii, continui să cred că, chiar în aceste condiții, respectivii selecționabili n-au deocamdată în țară contracandidați capabili a le lua locul. Nu sînt conservator, cum mi se reproșează uneori, dar nu mă pot declara pentru schimbări atîta vreme cît nu am convingerea că ele vor duce la rezultate mai bune. Să luăm, de pildă, cazul lui Dumitrache. El se prezintă la ora actuală sub cerințele unui selecționabil, atît în echipa lui de club, cît și la lot. Dar cu cine ar putea fi înlocuit? Năstase a fost inclus în lotul olimpic și este bine ca mai întîi să se rodeze acolo. Iordănescu este mai mult indisponibil. Oblemenco are scăderi vizibile și în jocurile echipei sale de club. La cine, dar, să mai apelăm? Unii spun că Lucescu n-ar mai avea ce căuta în lot, dar nu oferă nici o soluție de schimb. Dintre posibilii candidați la postul de extremă stîngă, pe care i-am avut și noi în vedere, Florian Dumitrescu se dovedește a fi în scădere de formă, iar Florea** (de la S. C. Bacău) **este mai mult rezervă decît titular în propria sa echipă de club. Am intenționat, de asemenea, să mai promovăm în lot cîțiva fundași, centrali și de margine. Singurul care a corespuns pînă acum a fost Ianul. Pe Hrițcu, de la Bacău, l-am urmărit în mod special în trei jocuri. În primul dintre ele mi-a plăcut, apoi însă nu m-a mai convins. Aș vrea, în legătură cu această problemă, să mă mai refer și la alt aspect. De regulă, spectatorii, cînd apreciază un jucător, îl judecă îndeosebi numai prin ceea ce el face în meciurile de campionat. Ei se entuziasmează cînd înaintașul X îl depășește frecvent pe fundașul Y din echipa adversă și sînt gata să-l susțină pentru lotul național. Dar ce valoare are acel adversar Y, la asta nu se mai gîndesc. Or, una este să joci — chiar foarte bine — în partidele de campionat și alta să faci față exigențelor crescute ale întîlnirilor internaționale. Iată de ce consider că echipa pe care o avem constituită este, de fapt, și cea mai bună la ora actuală. Cel puțin pentru sezonul de primăvară, nu putem alcătui altă formație. Deci, menținînd echipa pe care o avem — și pe care eu o apreciez drept tînără și viguroasă — ceea ce trebuie să facem este s-o aducem la nivelul de anul trecut, să-i îmbunătățim jocul și, implicit, randamentul în dificilele partide care ne așteaptă.**

— Sub ce auspicii abordați, așadar, partida amicală de săptămîna viitoare cu echipa Iugoslaviei, și pe cea oficială, de la 16 mai, cu reprezentativa Cehoslovaciei?

— **Socotim partida de la Novisad ca adevărata deschidere a noului nostru sezon internațional. În concepția noastră, jocul cu echipa Iugoslaviei va fi subordonat — ca importanță — celui de la 16 mai. Îl tratăm, desigur, și pe acesta cu seriozitate, dar nu vom face o tragedie dacă nu vom reuși să cîștigăm. La Novisad, băieții noștri vor mai putea greși în joc, ceea ce însă nu va mai fi de admis și la Bratislava. În cele cîteva zile pe care le avem la dispoziție pînă la plecarea în Iugoslavia, vom căuta să ne antrenăm cît mai intens, exersînd mijloacele tehnico-tactice, întrucît din punctul de vedere al pregătirii fizice selecționabilii se prezintă la un nivel mai bun decît anul trecut. Vom pune, de asemenea, accent pe întărirea omogenității echipei, pe creșterea potențialului ei general de joc, astfel ca să fim în măsură să dăm o bună replică puternicei selecționate iugoslave.**

AMĂRĂCIUNEA LUI GHIȚĂ ȘI REZERVA... PROFESORALĂ A LUI CONSTANTIN

După soarele darnic de duminică, luminînd chipurile iubitorilor de fotbal băcăuani cu bucuria primăverii și cu speranțele primei afirmări în acest retur, luni, peste orașul moldovean s-a lăsat un aer trist; frig, cer acoperit cu nori — ai fi zis că este o zi cenușie și apăsătoare de sfîrșit de toamnă. Fără a dramatiza — și păstrînd proporțiile în fața șocului sentimental pe care, de obicei, un oraș de provincie îl resimte în urma unei înfrîngeri usturătoare a echipei sale de fotbal — voi spune că a doua zi, după meciul cu Steaua, pe fețele multor băcăuani puteai lesne citi amărăciunea produsă de acel 0—2 sever, demoralizant pentru unii. Discuțiile aprinse auzite în mai multe locuri publice aveau să confirme „diagnosticul" privitorului neutru, neangajat sufletește în frămîntările unor oameni pasionați, încercați de o amară decepție.

Deși probabil că nu ar fi lipsite de interes părerile unor simpatizanți anonimi, rîndurile de față vor găzdui în primul rînd opiniile **primului om de echipă** al formației băcăuane, cel care de atîtea ori a făcut adevărate minuni în poartă — Ghiță.

— **Sînt foarte trist** — ne-a spus acest respectat fotbalist. **Încerc să apăr cît mai bine, dar uneori mă simt ca în fața unor adevărate... „plutoane de execuție", cînd trei-patru atacanți adverși ajung să-mi șuteze de la numai 5—6 metri. Ce pot să fac? Oameni sîntem cu toții. Îi invidiez pe Răducanu, pe Coman sau pe Constantinescu, care au în fața lor o gardă protectoare. Mie mi se cere adeseori imposibilul...**

O paranteză — **Coman.** Mai sobru ca niciodată, fostul (și poate, cîndva, viitorul) portar al naționalei ne-a spus înainte de joc: **„Nu știu care va fi rezultatul, dar eu n-am să primesc nici un gol".** După meci: **„Să știți că-mi voi respecta încă multe promisiuni!"** „Amenințarea" lui Coman face o impresie bună. Rămîne ca viitorul să aleagă vorbele și faptele.

De la Coman, să trecem la doi tineri selecționați în echipa etapei, onorați într-un moment unic în viața lor. Este vorba de **Naom,** care duminică a împlinit 20 de ani, și de **Marcu** — care a împlinit 21 de ani luni. Coincidența acestor aniversări cu prima lor incudere în echipa etapei i-a făcut pe amîndoi... timizi, emoționați, îmbujorați la față ca doi școlari prinși cu o șotie. Mai înfipt decît mai... vîrstnicul Marcu — care după numai trei jocuri în divizia A a marcat un gol la capătul unei acțiuni pe care ziarele din Sao Paulo, de pildă, ar comenta-o pe o jumătate de pagină (întrebați-i pe cei 10 000 de spectatori băcăuani cînd și-au revenit după uluitoarea acțiune a aripei bucureștene!), Naom și-a luat inima în dinți și ne-a declarat: **„La 20 de ani poți să visezi orice. Credeți, oare, că cele trei puncte care ne mai despart de lider nu pot fi cucerite?"** Nu numai la 20 de ani, dar și la...: mai mulți, calculul lui Naom a început să fie privit cu real interes.

Pentru încheiere, consemnăm rezerva cu adevărat...: profesorală — ea fiind exprimată în fața jucătorilor — a antrenorului Constantin. **„Vă felicit băieți, ați cîștigat meciul, dar putem juca și mai bine. Fiecare din voi poate mai mult decît a arătat azi!"**

Bine judecată, „profesore"; această... pasă la întîlnire!

Marius POPESCU

ÎN GLUMĂ ȘI ÎN SERIOS...

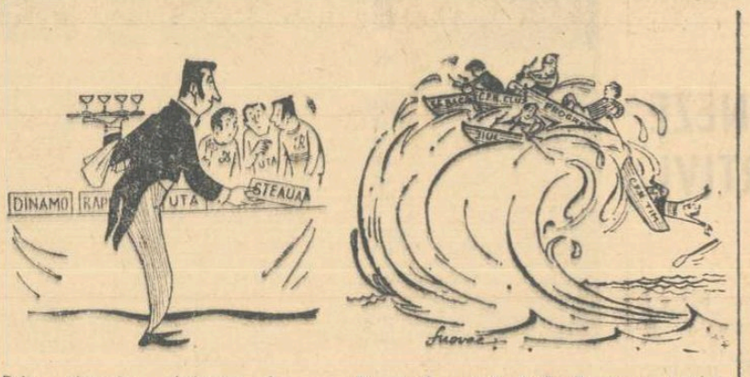

Prin victoria obținută la Bacău, Steaua s-a înscris printre pretendentele la titlu.
— **Ghici, cine vine la cină?**

Pierzînd acasă, S. C. Bacău a intrat în zona periculoasă.
— **Cinci pentru infern...**
(desene de S. NOVAC)

In lupta pentru titlu...
Punct greu în poarta lui Gornea!
(desen de Neagu RĂDULESCU)

LOTURILE REPREZENTATIVE ÎN FEBRA PREGĂTIRILOR

SELECȚIONABILII „A" — LA POIANA BRAȘOV

● **Domide va juca astăzi în echipa lui de club** ● **Dan Coe introdus în lot**

Reunit ieri la prînz, la București, lotul reprezentativ de fotbal s-a deplasat după-amiază, cu autocarul, la Poiana Brașov, unde va efectua antrenamente toată săptămîna, înaintea meciului amical cu Iugoslavia, programat la 21 aprilie la Novisad.

Din cei 17 jucători convocați, n-au răspuns, deocamdată, la apel **Dumitru, Dobrin, Radu Nunweiller** și **Domide.** Primii trei susțin în aceste zile examene, iar ultimul va juca astăzi în echipa lui de club, U.T.A., care întîlnește selecționata divizionară a Ungariei. Cu toții se vor alătura lotului, la Poiana Brașov, în zilele următoare.

De remarcat, în schimb, prezența în lot a fundașului central rapidist **Dan Coe,** care a fost selecționat datorită formei sale bune din acest sezon.

Duminică, meciul cu ALBANIA din preliminariile J. O.
„OLIMPICII" AU INTRAT ÎN LINIE DREAPTĂ...

Lotul olimpic al României este reunit la Snagov, în vederea primei partide din cadrul preliminariilor J.O. cu reprezentativa Albaniei, partidă care se dispută duminică, pe stadionul Republicii, începînd de la ora 16.

După ce luni a fost ziua de refacere pentru toți cei 18 componenți ai lotului, începînd de marți, cei doi antrenori — **Valentin Stănescu** și **Cornel Drăgușin** — conduc pregătirile finale. Astfel, ieri dimineață s-a efectuat primul antrenament al acestei săptămîni, iar după-amiază a fost vizionat filmul ultimului meci de verificare, susținut în compania echipei Eintracht Braunschweig. Astăzi după-amiază, stadionul Republicii va găzdui jocul-școală cu divizionara C Voința București, Mîine, la Snagov, se va desfășura o ședință de pregătire cu scop tactic, iar vineri dimineață se va efectua ultimul antrenament. Vineri după-amiază, candidații pentru München '72 vor face cunoștință cu viitorii adversari din preliminarii prin intermediul peliculei cinematografice. Un program variat, distractiv și odihnitor, va încheia simbătă această etapă de pregătire a lotului olimpic.

Echipa Albaniei sosește la București joi, la amiază.

Mine, la Ruse
ECHIPA DE TINERET — DUNAV

Lotul de tineret, convocat luni, și-a început pregătirile în vederea întîlnirii amicale cu selecționata R. D. Germane. La apelul antrenorilor **Gh. Ola** și **R. Cosmoc** au răspuns **Cavai, Cristache, Ciugarin, Stoicescu, Hajnal, Tănăsescu, Simionaș, Dudu Georgescu, Nițâ, Moldovan, Gherghely, Bojin** și **Petreanu.** Acestor jucători li se vor alătura Iordache, Ștefan, Florea, Olteanu și Sătmăreanu II, reținuți de examene sau de ușoare contuzii.

Marți, componenții lotului au fost supuși unui minuțios control medical, și au participat la un antrenament cu o durată de 90 de minute. Mîine dimineață, lotul va pleca la Ruse, cu atocarul, pentru a întîlni, după-amiază, formația locală Dunav.

Școala generală nr. 82 Învingătoare în „CUPA TITAN '71" pentru... eleve!

În organizarea comisiei sportive a Consiliului pionierilor, a Comitetului U.T.C. și C.M.E.F.S., zilele trecute s-a desfășurat o competiție de minifotbal deschisă... tinerelor fotbaliste din școlile sectorului 4, dotată cu „Cupa Titan '71".

Întrecerea elevelor s-a bucurat de o largă participare (au luat startul 10 echipe, cu peste 150 de fotbaliste), opunînd în finală, Școala generală nr. 82 (prof. Elena Filip) *și Școala generală nr. 68* (prof. Cleopatra Dumitrescu). *Prima ediție a „Cupei Titan" a revenit* Școlii generale 82, *învingătoare în finală cu 4—0.*

FAIR-PLAY-UL, NOȚIUNE PE CARE TREBUIE S-O ÎNȚELEAGĂ ÎN PRIMUL RÎND JUCĂTORII

dintre sute de rapoarte

Unul dintre rapoartele observatorilor federali și ale arbitrilor, puse la dispoziția noastră, de Petre Olaru, secretarul Comisiei de competiții și disciplină din F.R.F., ne-a atras atenția chiar în momentul cînd ne-a trecut prin mînă. Simțisem sub hîrtie un cartonaș, un carnet. Și, într-adevăr, desfăcînd foaia de arbitraj a lui **Alexandru Pîrvu,** care a condus, la Slatina, partida Universitatea Craiova — Petrolul Ploiești, am găsit carnetul de legitimare al lui Oblemenco, pe care arbitrul îl eliminase din joc, cu un minut înainte de sfîrșitul partidei.

Ce-a făcut jucătorul craiovean? O... nimica toată. Nemulțumit de o intervenție a arbitrului de linie N. Cătănoiu **(justă,** ține să precizeze șeful brigăzii, Al. Pîrvu), Oblemenco nu le-a spus arbitrilor decît atît: **„hoților, ne furați meciul!".** Bineînțeles, el a fost poftit imediat pe tușă, prin cartonașul roșu pe care arbitrul Al. Pîrvu i l-a fluturat în față, după ce în timpul partidei i-l arătase pe cel galben. Dar, să vedem ce atitudine a avut, în continuare, **jucătorul de divizia A, Ion Oblemenco.** În foaia de arbitraj se scrie: **„cînd a fost invitat să părăsească terenul, ne-a amenințat că nu vom mai ieși de pe teren, că ne vor omori spectatorii".**

În ședința de mîine seară, Comisia de disciplină va lua în discuție această gravă abatere. Este de presupus, însă, că secția de fotbal a clubului Universitatea Craiova consideră acest caz și de competența sa, luînd măsuri de ordin intern, dacă nu cumva le-a și luat între timp. De altfel, un document pe care l-am găsit anexat la raportul observatorului federal, **Cornel Drăgușin,** vorbește despre poziția hotărîtă pe care înțelege s-o ia conducerea clubului sportiv Universitatea Craiova împotriva manifestărilor nesănătoase de pe terenurile de sport. Este vorba de obișnuitul program de meci, care, la Craiova, ia dimensiunile și caracteristicile unei adevărate publicații. În prima pagină, este publicat un apel adresat spectatorilor de a nu considera fotbalul **„ca pe un război",** de a lua atitudine **„împotriva tuturor acelora care, în tribune, în jurul stadionului sau în oricare alt loc se vor face vinovați de acte de huliganism". „Sîntem siguri** — se spune în acest apel — **că, oriunde, cei ce poartă în inimă dragostea pentru faldurile alb-albastre ale clubului, vor fi alături de echipă, alături de spiritul de fair-play, al tradițiilor fotbalistice ale Craiovei".** Și dacă un asemenea apel este adresat publicului, e de la sine înțeles că fair-play-ul trebuie să caracterizeze în primul rînd atitudinea jucătorilor.

Trecînd la alt meci, Sport Club Bacău — Steaua, am reținut aprecierea făcută de observatorul federal **Ion Pișcarac,** despre noua aripă stîngă a echipei Steaua, Marcu: **„a fost marea revelație a meciului".** Cronicarul nostru a fost, de asemenea, plăcut impresionat de jocul acestui fotbalist care, de altfel, în ziarul de luni, a figurat în „echipa etapei". Dar, cel mai greu lucru în fotbal nu e afirmarea, ci... confirmarea. Poate că va veni și ea...

Și, fiindcă în presă s-au exprimat diferite păreri în legătură cu arbitrajul lui O. Comșa, la meciul Progresul — Farul, reproducem nota observatorului federal, **Gheorghe Ola: 9.** Aprecierea observatorului federal este favorabilă întregii brigăzi, deci inclusiv arbitrului de linie N. Mogoroașe. Referitor la ultimul, opinia noastră este, categoric, alta. Dar, fotbalul este cel mai fertil teren pentru discuțiile în contradictoriu...

Jack BERARIU

IMPRESII DUPĂ VICTORIA JUNIORILOR ÎN TURCIA

● **C. Ardeleanu: „Echipa noastră joacă mai bine în deplasare!"**

La Bolu, imediat după terminarea partidei de juniori Turcia — România (1—2), am solicitat cîteva impresii asupra jocului, începînd cu antrenorul tricolorilor, **Constantin Ardeleanu,** care ne-a spus: **„Echipa noastră a făcut o primă repriză excelentă, în care toți jucătorii, fără excepție, s-au întrecut pe sine. După pauză, ei au scăzut ritmul, ca urmare a consumului enorm de energie și a slăbirii liniei de mijloc, lipsită de aportul lui Mateescu, accidentat, permițînd adversarilor să echilibreze jocul. Consider că penaltyul apărat de Costaș, în primele minute, a constituit momentul psihologic al jocului, reușita portarului dînd aripi întregii echipe. În sfîrșit, s-a confirmat din nou că echipa noastră, din care-i remarc pe Mateescu, Smarandache, Sandu Gabriel, Sandu Mircea și Dumitriu, joacă mai bine și mai relaxat în deplasare!".**

Dl. Aydor Sarasoglu, membru al Federației turce de fotbal, a ținut să ne declare: **„Jocul s-a desfășurat, mai ales în prima repriză, într-un ritm uluitor. Ratarea penaltyului a constituit pentru jucătorii noștri o „lovitură de măciucă", în urma căreia și-au revenit cu greu. Cele două goluri primite au avut darul să-i dezechilibreze și mai mult. În partea a doua a jocului, echipa turcă s-a regăsit, dar era mult prea tîrziu să mai poată întoarce rezultatul".**

Iată acum și declarațiile unui „neutru", arbitrul întîlnirii, iugoslavul **Raus Marijan: „Meci desfășurat într-o excesivă stare de nervozitate. Din această cauză, mai ales în repriza secundă, am fost nevoit să întrerup de cîteva ori jocul, pentru a curma din față unele încercări de duritate. Dintre jucători mi-au plăcut, în mod deosebit, Sandu Mircea, Mateescu și Donose, de la oaspeți, Mehmet și Burhan, de la gazde. Consider drept meritată victoria românilor".**

Gheorghe NERTEA

ARBITRII MECIURILOR ETAPEI A XXI-a A DIVIZIEI B

SERIA I

Metrom Brașov — Metalul Tîrgoviște: M. BICĂ, ajutat la linie de I. Gheorghiță și I. Dancu (toți din București);

C.F.R. Pașcani — Progresul Brăila: P. BRĂTĂNESCU (Suceava), ajutat de N. Prusac și Gh. Nicuță (ambii din Dorohoi);

Știința Bacău — Metalul București: V. PÎRVESCU, ajutat de N. Stănescu și C. Teodorescu (toți din Buzău);

Sportul studențesc București — Politehnica Galați: S. NICOLAU, ajutat de A. Pliosian și Gh. Manole (toți din Constanța);

Ș. N. Oltenița — Dunărea Giurgiu: G. LIMONA, ajutat de C. Iofciu și M. Popescu (toți din București);

Ceahlăul P. Neamț — A. S. Armata Tg. Mureș: N. RAINEA, ajutat de I. Radu și N. Caleap (toți din Bîrlad);

F. C. Galați — Portul Constanța: G. MOTORGA, ajutat de V. Roșu și V. Toma (toți din București);

Poiana Cîmpina — Flacăra Moreni: I. HRISTEA (Alexandria), ajutat de N. Crețu și A. Deca (ambii din Zimnicea).

SERIA A II-A

Crișul Oradea — Olimpia Satu Mare: I. CÎMPEANU, ajutat de T. Gaboș și I. Constantinescu (toți din Cluj);

Minerul Baia Mare — Vagonul Arad: G. VEREȘ, ajutat de F. Berger și I. Păcurariu (toți din Cluj);

Corvinul Hunedoara — C.S.M. Reșița: S. MARIAN (Sighișoara), ajutat de Z. Szecsei și P. Vamoș (ambii din Tg. Mureș);

Gloria Bistrița — C.S.M. Sibiu: TR. MOARCAȘ, ajutat de Gh. Racz și C. Braun (toți din Brașov);

Gaz metan Mediaș — Minerul Anina: S. MATAIZER, ajutat de I. Croitoru și D. Hecher (toți din Craiova);

Electroputere Craiova — Metalurgistul Cugir: A. VĂDUVESCU, ajutat de Gh. Retezan și St. Lazăr (toți din București);

Politehnica Timișoara — Olimpia Oradea: G. COJOCARU, ajutat de A. Boceanu și T. Moisescu (toți din Tr. Severin);

C.F.R. Arad — U. M. Timișoara: N. BARNA (Tîrnăveni), ajutat de I. Filip (Abrud) și M. Grecu (Aiud).

CU CINE MAI AU DE JUCAT

Numele echipei		ETAPELE DE JUCAT									
		a XXI-a	a XXII-a	a XXIII-a	a XXIV-a	a XXV-a	a XXVI-a	a XXVII-a	a XXVIII-a	a XXIX-a	a XXX-a
DINAMO	A		F.C. ARGEȘ			PETROLUL		RAPID	„U" CRAIOVA		STEAG. ROȘU
	D	FARUL		STEAUA	U.T.A		JIUL			„U" CLUJ	
RAPID	A	POLITEHNICA			C.F.R. TIM.		STEAG. ROȘU			S.C. BACĂU	
	D		„U" CRAIOVA	PROGRESUL		C.F.R. CLUJ		DINAMO	F.C. ARGEȘ		FARUL
U.T.A	A		STEAG. ROȘU		DINAMO		S.C. BACĂU			F.C. ARGEȘ	
	D	STEAUA		C.F.R. TIM.		„U" CRAIOVA		POLITEHNICA	FARUL		C.F.R. CLUJ
STEAUA	A	U.T.A.		DINAMO	„U" CRAIOVA		F.C. ARGEȘ	PROGRESUL		C.F.R. CLUJ	
	D		POLITEHNICA		STEAG. ROȘU				PETROLUL		C.F.R. TIM.
PETROLUL	A		FARUL		PROGRESUL		C.F.R. CLUJ		STEAUA	C.F.R. TIM.	
	D	„U" CLUJ		STEAG. ROȘU		DINAMO		JIUL			F.C. ARGEȘ
FARUL	A	DINAMO			F.C. ARGEȘ		POLITEHNICA		U.T.A		RAPID
	D		PETROLUL	S.C. BACĂU		C.F.R. TIM.		„U" CLUJ		JIUL	
POLITEHNICA	A		STEAUA		C.F.R. CLUJ			U.T.A.			JIUL
	D	RAPID		„U" CRAIOVA		PROGRESUL	FARUL		S.C. BACĂU	STEAG. ROȘU	
„U" CRAIOVA	A		RAPID	POLITEHNICA		U.T.A.		C.F.R. CLUJ		PROGRESUL	
	D	STEAG. ROȘU			STEAUA		„U" CLUJ		DINAMO		S.C. BACĂU
STEAGUL ROȘU	A	„U" CRAIOVA		PETROLUL		STEAUA		S.C. BACĂU		POLITEHNICA	
	D		U.T.A		JIUL		RAPID		C.F.R. CLUJ		DINAMO
„U" CLUJ	A	PETROLUL		C.F.R. CLUJ	S.C. BACĂU		„U" CRAIOVA	FARUL		DINAMO	
	D		JIUL			F.C. ARGEȘ			C.F.R. TIM.		PROGRESUL
F.C. ARGEȘ	A	PROGRESUL		JIUL		„U" CLUJ		C.F.R. TIM.	RAPID		PETROLUL
	D		DINAMO		FARUL		STEAUA			U.T.A.	
S.C. BACĂU	A	C.F.R. CLUJ		FARUL		JIUL			POLITEHNICA		„U" CRAIOVA
	D		PROGRESUL		„U" CLUJ		U.T.A.	STEAG. ROȘU		RAPID	
JIUL	A		„U" CLUJ		STEAG. ROȘU		DINAMO	PETROLUL		FARUL	
	D	C.F.R. TIM.		F.C. ARGEȘ		S.C. BACĂU			PROGRESUL		POLITEHNICA
C.F.R CLUJ	A		C.F.R. TIM.			RAPID			STEAG. ROȘU		U.T.A
	D	S.C. BACĂU		„U" CLUJ	POLITEHNICA		PETROLUL	„U" CRAIOVA		STEAUA	
PROGRESUL	A		S.C. BACĂU	RAPID		POLITEHNICA			JIUL		„U" CLUJ
	D	F.C. ARGEȘ			PETROLUL		C.F.R. TIM.	STEAUA		„U" CRAIOVA	
C.F.R. TIMIȘOARA	A	JIUL		U.T.A.		FARUL	PROGRESUL		„U" CLUJ		STEAUA
	D		C.F.R. CLUJ		RAPID			F.C. ARGEȘ		PETROLUL	

După cum se vede din acest tabel, Dinamo, Rapid și Steaua au de jucat numai 4 meciuri în deplasare (orice joc în Capitală însemnînd pentru ele meci acasă), ele fiind, din acest punct de vedere, favoritele „calculelor hîrtiei". A=acasă, D=deplasare

NOI CIȘTIGĂTORI DE 100.000 DE LEI LA LOTO

Omologările efectuate în cursul lunii martie la Loto au adus o nouă serie de mari cîștiguri dintre care nu mai puțin de cinci a cîte 100 000 lei. Tragerea din 2 aprilie a.c. nu s-a lăsat nici ea mai prejos și a mai adus încă două. Dar iată numele acestor ultimi doi cîștigători care au obținut fiecare cîte 100 000 lei: Gheorghe Olteanu din Ploiești și Adam Tutunariu din comuna Dumbrăvița, județul Timiș.

Vă reamintim că și în continuare, sînt asigurate toate condițiile unor cîștiguri la valoarea maximă de 100 000 lei dacă ținem seamă că fondul de premii crește de la tragere la tragere. Ca să vă puteți însă număra printre cîștigători, trebuie să participați cu perseverență la sistemul preferat.

Pentru tragerea Loto de vineri 16 aprilie 1971, ULTIMA ZI în care vă mai puteți procura biletele este mîine.

Menționăm că la această tragere și la toate tragerile Loto din lunile aprilie și mai se atribuie autoturisme la alegerea cîștigătorilor.

CÎȘTIGURILE OBȚINUTE LA CONCURSUL PRONOSPORT NR. 15 DIN 11 APRILIE 1971

CATEGORIA I: (13 rezultate) 7 variante 10% a 18.826 lei fiecare;
CATEGORIA a II-a: (12 rezultate) 35.60 variante a 4.442 lei;
CATEGORIA a III-a: (11 rezultate) 543 variante a 437 lei.

Rubrică redactată de LOTO-PRONOSPORT

FOTBAL SPECTACOL SAU FOTBAL PE GOLURI?

Puncte de vedere

De cîtva timp, s-a iscat o controversă destul de curioasă, care pune net alternativa: fotbalul trebuie să fie exclusiv spectacol sau să urmărească numai înscrierea golurilor? Iată, deci, o dilemă considerată fără ieșire, care ne cere să optăm pentru una din formule, cu excluderea definitivă a celeilalte. Campanii susținute în presa sportivă din unele țări aduc argumente dintre cele mai convingătoare pentru o teză sau alta, provocînd o larmă, după noi artificială, deoarece fiecare tabără a adoptat din start o optică total greșită. Astfel, prin fotbal spectacol unii înțeleg și-acum un simplu joc de demonstrație, în care interpreții își pun în valoare numai virtuozitatea tehnică. În această lumină, jocul ar fi echivalent cu jongleria și acrobația, care nu pot să ducă decît la un fotbal steril, fără orizont și fără finalitate.

De cealaltă parte, ni se oferă imaginea, din nefericire încă frecventă pe stadioane, a unei lupte oarbe, înverșunate, la care o echipă recurge fără a-și mai alege mijloacele — utilizînd așadar și antijocul — pentru a înscrie cu orice preț golurile menite să asigure ori cîștigarea titlului, ori evitarea retrogradării. Dar, reprezentanții celor două tabere au uitat, se pare, că atît sfera fotbalului spectacol, cît și aceea a fotbalului pe goluri au suferit în ultimul timp mutații substanțiale. Spectaculosul măiestriei individuale a cedat pasul spectaculosului colectiv, generat de jocul întregii echipe. În acest caz, eficiența nu mai este apanajul antijocului, ci ea este menită să exprime, la un nivel optim, superioritatea tehnică, tactică și moral-volitivă a monolitului realizat de toți cei 11 jucători pe teren. Simpla jonglerie de altădată a căpătat astăzi valențe noi, prin faptul că ea se cere pusă numai în serviciul jocului de ansamblu, care nu permite nici o mișcare în plus, nici o întîrziere în execuție, fie chiar și de o fracțiune de secundă.

Fotbalul spectacol reclamă și el contribuția tuturor jucătorilor la acțiuni transformate în tot atîtea suspensuri, care să culmineze cu înscrierea golului în poarta adversă. Ce poate fi, oare, mai spectaculos decît o fază în careurile celor două echipe, cînd o pasă oportună, executarea gîndită a unui corner sau un penalty decisiv ne opresc respirația, în așteptarea clipei cînd plasa va tremura la atingerea mingii?

Eforturile titanice depuse de o echipă în cadrul fair-play-ului unite cu luciditatea, nu pot să nu obțină și suprema încoronare pe care numai golul o conferă fotbalului. Iar jocul de calitate se manifestă, deopotrivă, prin latura spectaculară, dar și prin aceea a eficienței, ambele urmînd să fuzioneze în mod logic, firesc.

Dacă „World-Cup"-ul din 1966 a evidențiat mai mult fotbalul cu goluri obligatorii, în orice condiții, „Mundialul" din Mexic a reabilitat frumusețea în sine a jocului, convertită fatal și în acele goluri de neuitat, care au adus victorii de prestigiu marilor reprezentative naționale. Așa că la întrebarea: fotbal spectacol sau fotbal pe goluri? — răspunsul nu este decît unul singur: amîndouă trebuie să meargă astăzi mînă în mînă, spre a ne da adevăratul fotbal, singurul care poate păstra și mări devotamentul maselor de spectatori, dornici să admire, în același timp, jocul creator de emoții estetice, dar și de goluri neiertătoare.

VIRGIL ECONOMU

Să ne cunoaștem oaspeții:

CEI MAI BUNI BASCHETBALIȘTI DIN CEHOSLOVACIA

așa cum i-a consacrat sezonul '70-71

După cum am mai anunțat, reprezentativa masculină de baschet a țării noastre va întîlni, sîmbătă și duminică, în sala Floreasca, puternica echipă națională a Cehoslovaciei, cotată printre cele mai tehnice și mai valoroase din Europa. Pentru a stabili un prim „contact" între oaspeți și cei ce vor urmări desfășurarea celor două partide, publicăm în rîndurile de mai jos rezultatele unei anchete (la care au participat toți antrenorii cluburilor de baschet din prima divizie a Cehoslovaciei, tehnicieni și ziariști de specialitate) vizînd evoluția în sezonul 1970—1971 a celor mai buni baschetbaliști din țara prietenă.

Iată clasamentele rezultate:

„ECHIPA DE AUR"

KAREL BAROCH (Slavia Praga VS Autoskoda) — 138 voturi; JIRI POSPISIL (Zbrojovka Brno) — 142 voturi; JAN BOBROVSKY (Zbrojovka Brno) — 154 voturi; JIRI ZIDEK (Slavia Praga VS Autoskoda) — 135 voturi; JIRI ZEDNICEK (Slavia Praga VS Autoskoda) — 153 voturi.

Jiri Zednicek, unul dintre așii baschetului cehoslovac

CEI MAI BUNI JUCĂTORI PE POSTURI

PIVOȚI: Zidek — 135 voturi, Novicky — 66, Dousa — 56, Kos — 49, Mifka — 26, Blazek — 3.

JUCĂTORI ÎN CÎMP: Baroch — 138 voturi, Hummel — 80, Kovar — 74, Ruzicika — 73, Ammer — 56, Konopasek — 48.

JUCĂTORI SUB COȘ: Bobrovsky — 154 voturi, Zednicek — 153, Pospișil — 142, Voracka — 97, Sako — 82.

CEI MAI BUNI REALIZATORI

Zidek (VS Autoskoda) 601 puncte, Voracka (Pardubice) 591, Pekarek (Olomouc) 558, Bobrovsky (Zbrojovka) 550, Dousa (Sparta) 466, Chrenka (Previdza) 415 etc.

ARUNCĂRI LIBERE

Gabani (Inter) 44 încercări — 36 reușite (86,3%), Lukasik (Handlova) 86—74 (86%), Voracka (Pardubice) 234—199 (85%), Zidek (Slavia Praga) 134—101 (75,3%), Bobrovsky (Zbrojovka) 178—134 (75,2%).

ASCENSIUNEA EVERESTULUI DECURGE ÎN BUNE CONDIȚII

Expediția internațională care efectuează în prezent ascensiunea muntelui Everest din Himalaia și-a instalat cea de-a treia tabără la altitudinea de 7 500 m, pe versantul sud-vestic. Norman Dyrenfurth, unul din conducătorii expediției a precizat că ascensiunea se face în condiții bune, timpul este prielnic și toți cei 32 de alpiniști sînt sănătoși.

JUCĂTORII DE TENIS DE MASĂ AI R.P. CHINEZE AU SUSȚINUT MECIURI AMICALE CU SPORTIVI DIN S.U.A., CANADA ȘI COLUMBIA

PEKIN 13 (Agerpres). — În capitala R. P. Chineze se află, în prezent, echipe de tenis de masă din Canada, Columbia și S.U.A., invitate să participe la antrenamente și să susțină întîlniri amicale cu sportivii chinezi.

La 12 aprilie, în Palatul Sporturilor din Pekin, în prezența a circa 20 000 de spectatori, a avut loc întîlnirea prietenească dintre selecționata Columbiei și formația secundă a R. P. Chineze. În concursul pe echipe, victoria a revenit gazdelor cu scorul general de 11—2. La dublu masculin și dublu feminin au terminat învingători sportivii columbieni. Spectatorii au făcut o caldă primire jucătorilor columbieni și au aplaudat fazele spectaculoase de joc oferite de componenții celor două echipe.

În următoarele zile sînt așteptate să sosească la Pekin și echipele de tenis de masă ale Nigeriei și Angliei.

★

PEKIN, 13. — Prima întîlnire prietenească între jucătorii echipei americane de tenis de masă și o selecționată chineză s-a desfășurat marți după-amiază la Pekin, în „Palatul sporturilor", în prezența a 18 000 de spectatori.

În tribuna oficială au fost prezenți Tin Si-lin, vicepreședintele Asociației de prietenie cu străinătatea, alte persoane cu funcții de răspundere chineze, Steenhoven, președintele Asociației americane de tenis de masă.

În întrecerile pe echipe, jucătorii chinezi au învins cu scorul de 5—3 la masculin și 5—4 la feminin.

Luni seara, în prezența lui Go Mo Jo și a altor persoane oficiale chineze, s-a desfășurat întîlnirea dintre jucătorii chinezi și echipa canadiană. Au cîștigat jucătorii chinezi cu 5—4 la bărbați și cu 5—3 la femei, iar proba de dublu femei a revenit jucătoarelor canadiene.

TURIȘCEVA A CÎȘTIGAT CUPA U.R.S.S.

Campioana mondială absolută la gimnastică Ludmila Turișceva s-a clasat pe primul loc în Cupa U.R.S.S., întrecere desfășurată la Leningrad. Ea a totalizat la individual compus 76,8 p fiind urmată de Liubov Burda — 76,2 p și Olga Karaseva — 76 p.

VEDETA SĂPTĂMÎNII

STELLAN BENGTSSON

● Născut la 26 iunie 1952 în localitatea Falkenberg ● 1,67 m înălțime, 58 kg greutate ● ● Necăsătorit. Absolvent de liceu ● Locuiește la Falkenberg, fiind membru al clubului B.T.K. ● Joacă de la vîrsta de 10 ani ● Este campion continental de juniori ● Component al reprezentativei Suediei, campioană a Europei, și semifinalist la proba de simplu seniori de la ultima ediție a europenelor de la Moscova 1970 ● În palmaresul său figurează victorii asupra tuturor așilor sportului cu mingea de celuloid.

Suedia, una dintre marile puteri ale tenisului de masă, țara care a dat jucători celebri ca Hans Alser și Kjell Johansson, are în **Stellan Bengtsson** pe cel mai prestigios exponent din întreaga istorie a acestui sport.

Cu o apariție cu adevărat meteorică, tînărul și blondul scandinav a înscris o ascensiune vertiginoasă. Necunoscut cu doi-trei ani în urmă, Stell a ajuns repede în fruntea ierarhiei juniorilor continentali, iar anul trecut, în timpul europenelor moscovite de seniori a cucerit sufragiile unanime ale publicului sovietic. Care este secretul acestei suite de biruințe fulgerătoare în fața celor mai strălucite palete?

Deși atît de tînăr, Bengtsson face dovada unei excelente pregătiri fizice și tehnice. Cu un gabarit destul de redus, dar cu o conformație a corpului bine proporționată, noul campion al lumii impresionează prin mobilitatea și suplețea mișcărilor. Cît privește tehnica, surprinzător pentru vîrsta lui, Bengtsson are o frecvență și o adresă a loviturilor aproape perfecte. Și ceea ce este remarcabil, sportivul suedez acționează într-un ritm debordant de la început și pînă la sfîrșit, indiferent de evoluția scorului, de valoarea și stilul adversarilor. O confirmă și meciul lui de la Nagoya cu redutabilul jucător **chinez Ci** Cin-kuan din turul al treilea. Condus în setul decisiv cu 14—8 și 16—12, Bengtsson a reușit să refacă, să egaleze la 17 și să cîștige cu 21—19. Ceea ce reliefează nu numai calitățile sale amintite ci și un perfect echilibru nervos.

Jocul său pe cît de spectaculos pe atît de eficace a cules ropote de aplauze cu toate că tocmai favoriții publicului **japonez, faimoșii Hasegawa** și **Ito,** fuseseră nevoiți să se recunoască învinși. Dar superioritatea adversarului lor era incontestabilă.

După aproape două decenii, Europa are — de săptămîna trecută — un nou mare campion mondial de tenis de masă, un autentic sportiv de elită.

TINERII FOTBALIȘTI BRAZILIENI ÎNVINGĂTORI LA CANNES

Finala turneului internațional de fotbal de la Cannes (rezervat echipelor de juniori) a opus selecționatele Braziliei și Franței. Au cîștigat fotbaliștii brazilieni cu scorul de 2—0 (0—0), prin punctele marcate de Angelo (din lovitură de la 11 m) și Courtis (autogol).

sportul în lume

ILIE NĂSTASE aștepta de un an revanșa...

Victoria asupra lui Tom Okker, la Monte Carlo, în lumina ultimelor comentarii

8 turnee jucate — 5 cîștigate, plus o finală și două semifinale. Iată bilanțul începutului de sezon pe care și l-a înscris în palmares excelentul nostru tenisman Ilie Năstase. Desigur, un veritabil record în materie. Mai ales dacă ne gîndim la ponderea întrecerilor la care a luat parte. Richmond, Hampton, Omaha, Nisa, Monte Carlo au fost tot atîtea victorii.

Startul formidabil luat de racheta noastră nr. 1 este certificat și de clasamentul „Marelui Premiu" al federației internaționale de tenis, în care Ilie Năstase ocupă cu autoritate primul loc, după cele două turnee inaugurale. El totalizează în prezent 35 puncte, fiind urmat în clasament de Tom Okker la 12 p distanță. Al treilea în clasament este Jan Kodes, care a rămas cu cele 9 p cucerite în turneul de la Nisa.

Fără îndoială, ultima performanță a tenismanului român merită toată admirația. Continuîndu-și seria de victorii, rămasă neîntreruptă de la debutul său în sezonul în aer liber, Năstase o încununează acum cu o finală cîștigată în fața asului profesionist Tom Okker. Este și prima victorie pe care reușește s-o smulgă marelui său adversar, care-l învinsese de două ori anul trecut, în meciuri memorabile. La Bruxelles, în mai, finala Okker—Năstase se prelungea pe distanța a cinci seturi. În ultimul, cel decisiv, Năstase avea minge de „break" chiar în primul ghem, pe care o dă pe linie. Arbitrul a văzut-o însă în out... O șansă pierdută, care, apoi, nu s-a mai putut recupera. Tom Okker era declarat învingător, probabil suficient de norocos. Cei doi s-au regăsit, după alte două luni, în finala de la Hamburg. Acolo, Năstase lua un start bun, cîștigînd primul set și părînd să nu mai fie dispus să lase victoria adversarului său. Dar la cîteva mingi după aceea, la un plonjon, el cade pe zgură, se accidentează

Iată, deci, o revanșă completă a lui Ilie Năstase asupra „olandezului zburător" Tom Okker. Relatînd finala de la Monte Carlo, comentatorul agenției France Presse telegrafia: **„Un public de zile mari a umplut pînă la refuz tribunele de la Country Club, pentru a asista la finala de simplu masculin, dotată cu marea cupă oferită de prințul Rainier al III-lea de Monaco. Favoritul concursului, Tom Okker, a trebuit în cele din urmă să se încline în fața românului Ilie Năstase, victorios cu 3—1 la capătul unei întîlniri spectaculoase".** Iar trimisul special al agenției Reuter ne reamintește că acum 52 de ani, veteranul tenisului nostru, Nicolae Mișu, înscria prima victorie românească în turneul de la Monte Carlo. Era în 1919. Acum, Ilie Năstase reeditează această performanță, cu deosebită strălucire. **„Jucător plin de temperament** — remarcă ziaristul britanic — **Năstase a demonstrat o mare putere de concentrare, rezistență fizică și indiscutabile calități tehnice".**

Nu putem trece cu vederea și faptul că pentru a doua oară, după debutul de la Nisa, victoria tenismenilor români este completă. Alături de Ilie Năstase, coechipierul și mentorul său, Ion Țiriac, dă dovada unei reveniri totale în formă. Cuplul lor, care anul trecut cîștiga cel mai prețios titlu de dublu, pe terenuri cu zgură, cel de la Roland Garros, se afirmă din nou în fața publicului francez.

Sînt victorii de bun augur și pentru apropiatele starturi sub culorile reprezentativei țării, cînd Ilie Năstase și Ion Țiriac vor relua asprul urcuș al etapelor „Cupei Davis".

Radu VOIA

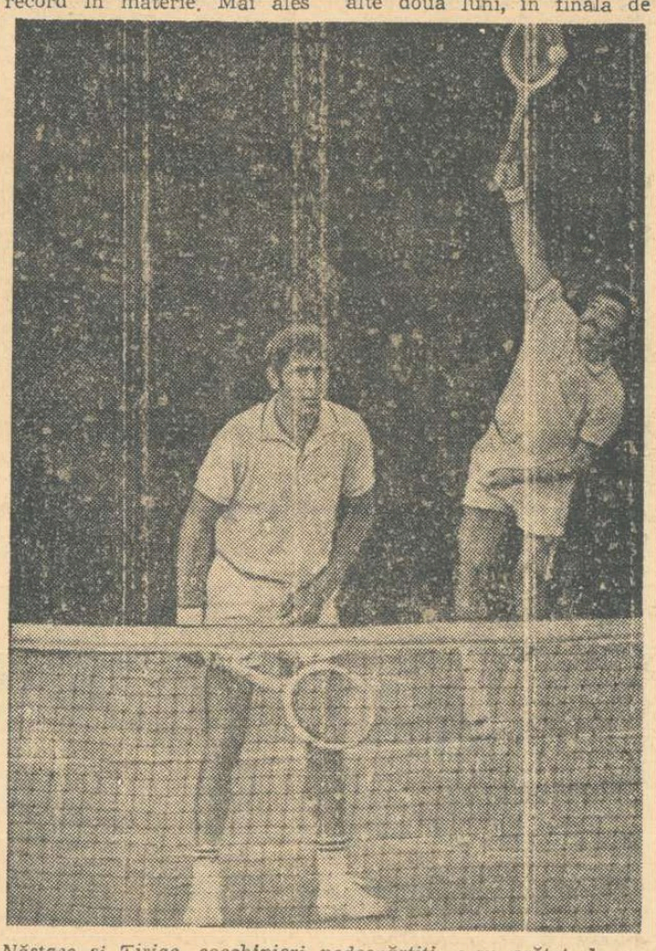

Năstase și Țiriac, coechipieri nedespărțiți, s-au arătat de neînvins în turneele de pe Coasta de Azur

DEBUT OLIMPIC

Născut în anul 1934 la poalele crinurilor din Alpii Austriei și Elveției, care poartă tarna grafia sinuoasă a schiurilor, ajuns la o evidentă maturitate pe care o demonstrează grăitor larga participare de țări la trecuta ediție a campionatelor mondiale, slalomul nautic se pregătește — acum — să-și facă intrarea în marea familie a sporturilor olimpice. Prevăzut cu nu mai puțin de opt probe, programul întrecerilor ce se vor desfășura la Augsburg pe cursul rîului Lech, înzestrat cu obstacole artificiale, va include, desigur, pe listele de participanți un număr mare de candidați la medaliile olimpice.

Pregătirile acestora au început în toate țările cu tradiție în slalomul pe pistele de apă, și, ceea ce ni se pare demn de reținut, în țări, care, abia, acum, își vor face debutul internațional.

La sfîrșitul lunii martie, specialiștii sovietici din această disciplină au fost reuniți pentru o scurtă perioadă de pregătire în Grozia, pe cursul rîului Brioni, același care a găzduit, în octombrie 1970, primul campionat unional. Trebuie să menționăm că în URSS slalomul nautic a luat un start oficial în anul 1969. Antrenorul principal al lotului unional, Al. Slesarev, a declarat — nu de mult — că își pune mari speranțe în elevii săi, pe care vrea să-i ducă la J. O. dar numai dacă vor trece cu succes primul lor examen internațional: campionatele mondiale, care se vor desfășura în august, la Merano (Italia).

Altă veste, parvenită din Ungaria, ne aduce la cunoștință că federația de caiac-canoe a hotărît să participe la J.O. cu o delegație bazată, îndeosebi, pe calaciști și canoiști experimentați în întrecerile pe oglinzile de apă ale lacurilor, cărora li se vor adăuga cîțiva tineri pregătiți special pentru slalomul nautic.

Ar fi prea îndrăznet să sperăm că și minuitorii de padele și pagae din țara noastră (cu o atît de bogată rețea de cursuri rapide de apă) ar putea avea o prezență onorabilă la debutul olimpic al slalomului nautic?

Sebastian BONIFACIU

ÎN RALIUL SAFARI — ACEIAȘI ÎNVINGĂTORI DIN 1970

Două automobile japoneze Datsun pe primele locuri

NAIROBI 13 (Agerpres). — Raliul automobilistic „East African Safari", desfășurat pe un traseu de 6 400 km, s-a încheiat la Nairobi cu victoria echipajului Hermann-Schuller pe o mașină „Datsun 240 Z". Pe locurile următoare s-au clasat: Mehta-Doughty (Uganda)—Datsun; Hillyard-Aird (Anglia) — Ford Escort. Polonezul Zasada, pe Porsche, a ocupat locul 5.

Ediția a 19-a a raliului „East African Safari" a luat sfîrșit cu victoria (provizorie, pînă la omologarea rezultatelor) a aceluiași echipaj care a cîștigat și ediția trecută: E. Hermann și H. Schuller.

Telefoto: A.P.—Agerpres

MERCKX CONDUCE ÎN TURUL BELGIEI

Etapa a 2-a a Turului ciclist al Belgiei a revenit lui Eddy Merckx, cronometrat pe distanța de 174 km cu 4 h 11:15. În același timp au sosit Eric de Vlaeminck și Rene Pijnen. În clasamentul general conduce Merckx, urmat la 50,0 de Pijnen.

El l-a învins la sprintul final pe belgianul Walter Godefroot. Pe locul trei — la 13 sec. de învingător — s-a clasat francezul Robert Bouloux.

42 de atleți români aspiră să concureze la München

(Urmare din pag. 1)

cîte doi atleți sau atlete avînd drept de concurs la: 100 m **(Darvaș** și **Zamfirescu),** 110 mg **(Perța** și **Suciu),** înălțime **(Dosa** și **Ioan),** triplu **(Corbu** și **Ciochină),** decatlon **(Socol** și **Sepci),** înălțime femei **(Popescu** și **Bonci)** și lungime femei **(Viscopoleanu** și **Vintilă).**

În tabelul alăturat vă prezentăm o situație la zi. Acest tabel cuprinde 3 coloane de cifre: **în prima este notat** standardul de participare olimpică, fixat de I.A.A.F.; **în cea de a doua,** norma stabilită de F.R.A. pentru anul 1971 (ea este identică cu cea care va fi luată în considerare pentru participarea la C.E. de la Helsinki), **iar a treia înfățișează** cele mai bune rezultate ale atleților fruntași din 1970 (cu * au fost specificate performanțele din acest an obținute pe teren acoperit și cu ** cele din 1971, în aer liber).

I.A.A.F. nu pretinde norme de participare pentru cursele de marș și maraton. În schimb, F.R.A. le-a stabilit: 20 km — 1.29:30,0 (Vasile Ilie 1.31:04,0), 50 km — 4.14:00,0 (fără rezultate în 1970) și maraton — 2.18:00,0 (Mihai Păduraru 2.25:19,8).

În afara celor numiți mai înainte, din lotul olimpic (consacrați și cu perspectivă) mai fac parte următorii atleți și atlete: **Leonida Caraiosifoglu** (1.34:15,0 la 20 km marș), **Vasile Bogdan** (7421 p la decatlon), **Mihai Negomireanu** (2,11 m la înălțime), **Cornel Dima** (3:47,0 pe 1500 m), **Doina Bădescu** (54,1 pe 400 m), **Elena Vintilă** (4723 p la pentatlon și 6,35 m la lungime), **Marghiolița Matei** (1,72 m la înălțime), **Rafira Fița** (2:06,2 pe 800 m), **Natalia Andrei** (4:23,5 pe 1500 m), **Eleonora Monoranu** (11,9 pe 100 m și 24,6 pe 200 m), **Eva Zörgö** (50,10 m la suliță), **Carmen Ionescu** (50,02 m la disc), **Elena Mirza** (13,9 pe 100 mg), **Draga Comșa** (1,70 m la înălțime), **Marta Szatmari** (13,8 pe 100 mg), **Alina Popescu** (6,16 m la lungime), **Mihaela Peneș** (suliță).

Și unii și alții, ca și ceilalți care nutresc speranțe pentru participarea la Helsinki și München, vor avea mult de muncă pentru ca prin rezultatele ce le vor obține să se arate vrednici a fi selecționați. În orice caz, așa cum se prezintă lucrurile acum, dacă la unele probe putem privi cu încredere viitorul, sînt multe altele la care stăm slab, îngrijorător de slab în comparație cu ceea ce se înregistrează, în mod obișnuit, pe alte stadioane. Pentru a putea urni lucrurile din actuala stare va trebui să se depună și mai multe eforturi, în special în direcția depistării și pregătirii unor noi talente.

PROBE BĂRBAȚI	STANDARD I.A.A.F.	NORMA F.R.A.	PERFORMANȚE	NUME
100 m	10,3	10,2	10,3	**Darvaș**
			10,3	**Zamfirescu**
200 m	20,9	20,8	21,1	Zamfirescu
400 m	46,4	46,0	46,5	**Puiu**
800 m	1:47,6	1:47,0	1:48,4	Ungureanu
1 500 m	3:41,6	3:40,5	3:43,4	Scheible
5 000 m	13:48,0	13:41,0	14:07,8	Mustață
10 000 m	28:50,0	28:30,0	29,15,8	Mustață
3 000 m ob	8:38,8	8:33,0	8:47,2	Cefan
110 mg	14,0	13,7	13,8	**Perța**
			14,0	**Suciu**
400 mg	50,6	50,3	50,8	**Rățoi**
lungime	7,80	7,90	7,88*	**Sărucan**
triplu	16,20	16,50	16,83*	**Corbu**
			16,40	**Ciochină**
înălțime	2,15	2,16	2,16	**Dosa**
			2,15	**Ioan**
prăjină	5,10		5,12*	**Pîștalu**
greutate	19,00	19,00	18,03*	Gagea
disc	59,00	61,50	59,70**	Naghi
ciocan	66,00	68,00	62,88	Costache
decatlon	7 600	7 800	7 771	**Socol**
			7 628	**Sepci**
FEMEI				
100 m	11,5	11,5	11,5	**Goth**
200 m	23,6	23,5	23,5	Bufanu
400 m	54,0	53,4	53,7	**Filip**
800 m	2:05,0	2:04,0	2:02,2	**Silai**
1 500 m	4:20,0	4:18,0	4:23,0	**Lincă**
100 mg	13,5	13,3	12,9	**Bufanu**
lungime	6,30	6,40	6,67	**Viscop.**
înălțime	1,76	1,80	1,85	**Popescu**
			1,78	**Bonci**
greutate	16,20	17,00	16,86*	Sălăgean
disc	55,00	57,00	59,48	**Manoliu**
			58,26	**Cataramă**
			55,14	**Menis**
suliță	54,00	57,00	51,16	Stancu
pentatlon	4 800	4 900	4 826	Bufanu

ȘTIRI • ULTIMELE ȘTIRI • ULTIMELE ȘTIRI • ULTIMELE

TH. GHIȚESCU PE LOCUL II LA ZAGREB

În runda a 2-a a turneului internațional de șah de la Zagreb, maestrul român Th. Ghițescu l-a învins pe iugoslavul Marovici iar Marangunici a cîștigat la Tukmakov, primul favorit al concursului. În clasament conduce Marangunici (Iugoslavia) cu 2 p. urmat de Ghițescu, Minici și Paoli cu cîte 1½ p.

CAMPIONATELE DE NATAȚIE ALE S.U.A.

În ultima zi a campionatelor de natație ale S.U.A., desfășurate la Pullman (bazin de 25 y), înotătoarea Lynn Colella a realizat cea mai bună performanță mondială în proba de 200 y bras: 2:21,9. Pe locul secund: Kim Brecht cu 2:22,0. În proba feminină de 100 y spate, a învins Sue Atwood în 58.2, urmată de Jukli Hlay în 59,6.

TURNEU PREOLIMPIC DE HOCHEI PE IARBĂ

Au fost stabilite datele de desfășurare ale turneului preolimpic de hochei pe iarbă ce urmează să aibă loc la München. Turneul, care va reuni următoarele șapte reprezentative: Belgia, Canada, Australia, Olanda, Mexic, Spania și R. F. a Germaniei, va avea loc între 20 și 23 mai.

C. M. DE SCRIMĂ TINERET

Ultimele două probe ale campionatelor mondiale de scrimă pentru tineret au revenit sportivilor sovietici. La sabie a cîștigat Anatoli Komar urmat de I. Gedővari (Ungaria) și E. Zaharian (U.R.S.S.) iar la spadă a terminat învingător A. Karagian (U.R.S.S.) urmat de Al. Abuskametov (U.R.S.S.). În clasamentul pe echipe primul loc a fost ocupat de selecționata U.R.S.S. cu 51 p. urmată de Franța cu 49 p.

ÎNTÎLNIRI AMICALE DE FOTBAL CU ECHIPE SUEDEZE

Ieri, pe stadionul Olimpia din Capitală, formația bucureșteană Abatorul (cat. Promoție), a întîlnit echipa suedeză I. F. Haglunds, din liga a III-a. După un meci frumos, partida s-a terminat cu un rezultat de egalitate: 1—1 (0—0). Scorul a fost deschis de bucureșteni prin Rusescu (min. 52), iar suedezii au reușit egalarea (min. 72) prin Ostberg.

Stadionul C.P.B. a găzduit tot ieri partida de fotbal dintre echipa O.N.T. și Police Stockholm. După o repriză albă ca scor și... joc, suedezii se impun în partea a doua, reușind să-și depășească adversarii: 3—1. Au înscris: Klinteron, Nilson, Anderson, respectiv Mafteuță.

Redacția și administrația: str. Vasile Conta nr. 16; telefoane: centrală 11.10.05, secția corespondenți 11.51.09, interurban 72 și 286; telex: sportrom buc. 180, Tiparul „I.P. Informația", București 40368

PROLETARI DIN TOATE ȚĂRILE, UNIȚI-VĂ !

sportul

ZIAR AL CONSILIULUI NAȚIONAL PENTRU EDUCAȚIE FIZICĂ ȘI SPORT

ANUL XXVI — Nr. 1232 (6666) 4 PAGINI 30 BANI Joi 15 aprilie 1971

EMOȚIONANTE MĂRTURII...

—REPORTAJ LA „GRIVIȚA ROȘIE"—

Dimineață de aprilie. Sîmbătă. Îl aștept pe **Constantin Cionoiu.** În curtea atelierelor **Grivița Roșie** — unde totdeauna pășesc cu pioșenie — îl văd pe Dumitru Dosan. Vreau să intru în vorbă cu el, să-l întreb cum a fost meciul cu Aurel Simion, dar tocmai apare cel cu care am întîlnire. Îl știam, mai vorbisem cu acest grivițean, cu acest om pentru care boxul este una dintre pasiunile vieții sale. Este cam abătut. Rup tăcerea :

— Sînteți supărat, tovarășe Cionoiu ?

— Da. Dosan a pierdut la Simion...

— Credeți că ar fi putut cîștiga ?

Nu primesc nici un răspuns. Interlocutorul meu știe mai bine decît mine că la faza de zonă a campionatului de box, desfășurată la Ploiești, Dosan, elevul său, n-ar fi putut cîștiga întîlnirea cu Aurel Simion. Schimb firul discuției :

— Am auzit că ați ieșit la pensie. Așa pensionar tînăr mai zic și eu...

Replica este neașteptat de promptă :

— Și dacă am ieșit la pensie, crezi că nu mai vin la Grivița ?

Tonul este al unui revoltat. Împotriva vîrstei care nu iartă. Un om trecut de 60 de ani, dar cu o sănătate de fier, un om care din 1929 nu a părăsit **Grivița** nici măcar pentru o zi, poate să renunțe la tot ce a iubit mai mult ?

— În anii uceniciei, ai tinereții dumneavoastră, se făcea sport la **Grivița ?**

— Aveam o echipă de box. În rest însă... Acum este cu totul altceva. Sîntem în asociația sportivă aproape 4000 de membri, împărțiți în 9 ramuri, fiecare practicînd disciplina preferată. De cînd sînt pensionar mă ocup mai mult de instruirea boxerilor tineri.

Lîngă noi se află un alt veteran al **Griviței Roșii,** comunistul **Vasile Constantinescu.** În 1919 a intrat pentru prima dată pe poarta uzinei, mai întîi ca muncitor necalificat, apoi a învățat și a devenit strungar. Pasiunea pentru sport, întocmai ca dragostea pentru meserie, nu l-a părăsit niciodată. Îmi vorbește despre zilele cînd, tînăr fiind, juca în echipa de fotbal a cartierului Grant, apoi în aceea a Griviței.

— Cînd văd atîta înțelegere pentru sport, atîta sprijin acordat din partea statului, mă cuprinde mîhnirea că nu mai sînt în puterea vîrstei, să ies pe terenul de fotbal cu ghete cu crampoane. Da, ghete cu crampoane. Acesta era visul fiecărui tînăr care juca într-o echipă de fotbal.

Știam de la președintele comitetului sindicatului că Vasile Constantinescu a cerut, după pensionare, să i se dea ceva de făcut în cadrul asociației sportive. A primit sarcina obștească de a fi organizator de competiții. În această calitate el se află oricînd și oriunde trebuie rezolvat ceva. Îmi vorbește despre campionatul asociației, disputat anul trecut, la care au fost atrași peste 1000 de muncitori, îmi vorbește, folosindu-se de cifre și de nume de oameni, despre succesele alpiniștilor, ale celor care practică orientarea turistică, ale handbaliștilor, rugbyștilor și, nu se poate altfel, ale fotbaliștilor... Se uită la mine, apoi își mută privirea pe fața tovarășului său, a lui Constantin Cionoiu. Acesta pricepe despre ce este vorba, și scoate din buzunar o hîrtie pe care o desface. Citesc : **„Partidul Comunist din România, Ajutorul Roșu. Chitanța nr. 35.218. Lei 100 000 s-au primit de la tovarășul Constantin Cionoiu de la secția de box, reprezentînd donație pentru partid. 5.XI.1945".** Un document ale cărui sensuri nu mai au nevoie de nici o explicație, așa cum relatările celor doi comuniști griviteni — emoționante mărturii — nu mai au nevoie de nici o completare.

Ion GAVRILESCU

FESTIVITATE LA CLUBUL VOINȚA

Ieri, la ora prînzului, sportivii, antrenorii și activiștii clubului sportiv Voința din Capitală au participat la o frumoasă festivitate. Printre invitați se aflau tovarășii **Cornel Nicoda,** secretar al Comitetului de partid al sectorului 4, **Tudor Vasile,** președintele Consiliului sportiv al municipiului București, **Popa Iovița,** șeful secției organizare și control a C.N.E.F.S., **Octavian Tuhai,** șeful oficiului pentru educație fizică și sport al U.C.E.C.O.M.

Cu acest prilej, tovarășul **Marin Birjega,** vicepreședinte al Consiliului Național, pentru Educație Fizică și Sport, a înmînat tovarășului **Puiu Anghel,** președintele clubului Voința, cupa și diploma acordate de C.N.E.F.S. pentru locul II obținut în întrecerea desfășurată anul trecut de către cluburile sportive (din grupa a 3-a).

Felicitîndu-i pe sportivii, antrenorii, activiștii salariați și obștești ai clubului pentru succesul repurtat, tov. Marin Birjega a adresat, totodată, îndemnul de a depune noi strădanii pentru ridicarea pe o treaptă superioară a întregii lor activități. Mulțumind conducerii C.N.E.F.S. pentru distincțiile acordate, președintele clubului Voința și-a exprimat încrederea că sportivii de la Voința vor depune eforturi pentru a păstra poziția ocupată în clasamentul cluburilor noastre sportive.

DUPĂ CINCI ETAPE ALE RETURULUI CAMPIONATULUI

PE FONDUL PASIUNII PENTRU FOTBAL PREGĂTIRE ȘI RESPONSABILITATE SPORITĂ!

Sportivitate deplină în teren și în tribune, condiție absolut necesară realizării obiectivelor

Început de sezon fotbalistic. Lume multă în tribune, entuziastă, de cele mai multe ori generoasă, în pofida unor reacții izolate. Jocuri foarte disputate, clasament mereu conturbat. Atașament pentru fotbal, speranțe pentru sezonul internațional, o atmosferă care stimulează, dorințe unanime pentru progresul fotbalului.

După o iarnă de pregătire și de turnee (mai multe ca oricînd), este cazul să apreciem acum, după consumarea primei treimi a returului, **capacitatea fizică crescută** a echipelor față de aceleași perioade ale anilor trecuți. Aceasta ne dă speranțe că se va realiza mai corespunzător unul din imperativele fotbalului modern, **angajamentul fizic,** chiar dacă el nu este încă la nivelul dorit. Totuși, un exemplu mai apropiat de ceea ce năzuim ni l-a oferit jocul **Rapid—Steaua,** desfășurat în stil englezesc, pe un teren udat din belșug de o ploaie ce nu mai contenea. Pe de altă parte, iubitorii fotbalului au asistat la cîteva partide **„curate",** cu fotbal cursiv și faze spectaculoase (Rapid—Steaua, Progresul—Dinamo, F. C. Argeș—Sport Club Bacău, Farul—C.F.R. Cluj ș.a.), dar numărul jocurilor calitative și spectaculoase nu-l putem socoti încă satisfăcător.

Un alt indicator al capitolului realizări îl constituie **cifra sporită de victorii și meciuri egale obținute în deplasare.** Se pare că **mitul invincibilității** gazdelor este pe cale să treacă în domeniul amintirilor. Aceasta demonstrează mutații spectaculoase, cel puțin pe două planuri : cel **tactic** și cel **psihologic.** Abandonarea **„complexului jocului în deplasare"** reprezintă un cîștig prețios nu numai pentru campionatul nostru ci și pentru viitoarele jocuri internaționale, fie de club, fie ale reprezentativei.

Este, oricum, un început de maturizare...

Datorită condițiilor citate, pre-

ION BALAȘ
vicepreședinte F.R. Fotbal

(Continuare în pag. a 3-a)

Lotul olimpic — Voința București 3—0 (0—0)

ABIA AZI, LA SNAGOV, SE VA DECIDE FORMULA DE ATAC!

Sub supravegherea „arbitrului" Cornel Drăgușin, Sălcea nu și Beldeanu încearcă o nouă acțiune ofensivă Foto : Dragoș NEAGU

Ieri, fără **Tătaru,** indisponibil — întindere musculară — și cu alternativa **Iordănescu** sau **Năstase,** olimpicii au continuat serialul ineficacității 70 de minute din jocul-școală susținut pe stadionul Republicii, în compania divizionarei C, bucureșteana Voința. Intrînd pe teren în următoarea formație : **Coman — Cheran, Olteanu, Vlad, Popovici, Vigu, Beldeanu, Sălceanu, Tufan, Năstase, Fl. Dumitrescu,** era evident că antrenorii aliniază un atac destul de departe de cel care va înfrunta duminică, pe același stadion, reprezentativa Albaniei, în preliminariile J.O. De altfel, **V. Stănescu** și **C. Drăgușin,** ne-au și spus că la antrenamentul de astăzi după-amiază, de la Snagov — unde „olimpicii" vor avea ca sparing partener lotul juniorilor de perspectivă — se va definitiva formula vîrfurilor de atac, singura care mai comportă încă, semne de întrebare. Cu debutul promițător al lui Iordănescu, toate probabilitățile converg spre tandemul **Tătaru, Iordănescu** care are și atu-ul omogenității. De subliniat faptul că în formația preconizată pentru meciul de duminică, cele două flancuri **(Cheran — Sălceanu** și **Popovici — Fl. Dumitrescu),** ca și perechile fundașilor și atacanților centrali **(Olteanu — Vlad** și **Tătaru — Iordănescu)** provin de la aceleași echipe.

Scorul meciului de ieri : 3—0 (0—0) — consecință a unei perioade de joc variat și decis în atac din finalul partidei — a fost stabilit de **Popovici** (dintr-o lovitură liberă de la 18 m), **Iordănescu (Beldeanu** a centrat puternic, la semiînălțime, în careul mic și atacantul militar a preluat direct), și **Beldeanu** (un șut excelent, de la 30 m, mingea ricoșînd din bara laterală în poartă).

Din lotul folosit (în locul lui Coman a intrat în repriza secundă **Constantinescu,** Tufan a fost înlocuit cu **Dincuță** și **Năstase** cu **Iordănescu)** am remarcat siguranța fundașilor laterali, activitatea laborioasă a lui **Beldeanu, Sălceanu** (deficitar încă în șuturile la poartă) și **Iordănescu.** Compartimentul defensiv n-a fost solicitat, cei doi portari, pur și simplu, „șomînd".

— p. sl. —

Astăzi, în Giulești

ROMÂNIA — SPANIA (JUNIORI)

După cum am mai anunțat, stadionul Giulești va găzdui astăzi, cu începere de la ora 16,30, partida internațională amicală de fotbal dintre reprezentativele de juniori ale României și Spaniei.

Anunțîndu-vă că partida va fi condusă de o brigadă de arbitri bucureșteni (Constantin Petrea — la centru, ajutat de Victor Pădureanu și Mircea Bică, la linie iată — pe scurt — noutățile de ultimă oră din cele două tabere :

• Revenit luni după-amiază din Turcia, lotul român a efectuat ieri dimineață un scurt antrenament. Renunțînd la *Micloș* și *Mateescu,* accidentați, antrenorul *Constantin Ardeleanu* a completat lotul cu 3 jucători aduși din tabăra de la Snagov :

SMARANDACHE
văzut de AL. CLENCIU

Enache (Politehnica Galați), *Bedea* (Crișul) și *Rădulescu* (Farul).

Formația probabilă : **Costaș —Dobrău (Enache), Smarandache, Sandu Gabriel, Ciocîrlan, Donose, Dumitriu, Aelenei, Dănilă, Sandu Mircea, Cojocaru.**

• Aseară tîrziu, un avion al companiei Suisse Air a adus pe aeroportul internațional Otopeni reprezentativa de juniori a Spaniei.

Imediat după sosire, celebrul antrenor José Santamaria ne-a comunicat formația cu care va începe meciul: **Arevalo — Cuenca, Rodriguez, Herrero, Puig, Gomez, Leal, Arizmendi, Sada, Otaolea, San Jose.**

La această partidă intrarea elevilor este gratuită.

Handbalul feminin reintră în actualitate

Reprezentativa țării în lupta pentru calificarea la turneul final al C.M.

Turneul competițional din acest sfîrșit al sezonului de iarnă la handbal a determinat, prin forța împrejurărilor, ca „obiectivul" actualității să se localizeze mai mult spre partea... masculină a acestui sport. În-

SIMONA ARGHIR

tr-adevăr, angajați serios pe trei fronturi sportive de maximă importanță, handbaliștii români au revenit acasă aducînd trei medalii de trei metale diferite : AUR („Cupa Țărilor Latine"), ARGINT (Cupa Campionilor Europeni) și bronz (Campionatul mondial studențesc). Urmărind palpitantele lor dispute, atenția noastră s-a deplasat, firesc, spre aceste formații, lăsînd în umbră echipele feminine și, în mod deosebit, selecționata țării. Dar, iată că în aceste zile, handbalistele noastre fruntașe reintră în actualitate, solicitîndu-ne atenția prin participarea lor la un eveniment sportiv de prim rang.

Este vorba de dubla întîlnire dintre reprezentativele feminine ale României și Uniunii Sovietice, contînd drept calificare pentru turneul final al Campionatului mondial, ce va avea loc în luna decembrie în Olanda. În vederea acestor două importante jocuri **(20 aprilie la Baku și, returul, 27 aprilie la Cluj)** lotul nostru reprezentativ și-a continuat, după participarea la turneul de la Neubrandenburg (locul III din 6 echipe participante) și la cel din Olanda (tot locul III, dar din 4 participante !) la Cluj, unde — după cum am fost informați — antrenorii **Gabriel Zugrăvescu** și **Simion Pompiliu** au insistat pe creșterea capacității fizice și pe îmbunătățirea jocului în apărare. La aceste ultime antrenamente au luat parte 16 jucătoare : **Climovschi, Buzaș, Șimo (portari), Arghir, Neghină, Popa, Băicoianu, Dobîrceanu, Șos, Micloș, Maghiari, Oancea, Schramko, Ibadula, Metzenrath** și **Ilie,** dintre care — după cum ne-au comunicat telefonic cei doi antrenori, o formă deosebită au manifestat **Climovschi, Arghir, Băicoianu, Sos, Schramko, Popa, Metzenrath** și **Ilie.** Cam aceasta ar fi în linii generale, și formația de bază, adică jucătoarele de la care se așteaptă obținerea calificării și reînscrierea, în acest fel, a handbalului feminin din țara noastră în circuitul primelor valori mondiale. În acest sens vom reaminti cititorilor, că, după ce a fost dublă campioană a lumii la handbal în 11 și după ce a cucerit titlul suprem și la handbal în 7 (1962, la București), selecționata României s-a clasat în 1965, la ultima ediție a C.M., pe un modest loc VI.

Va reuși de această dată reprezentativa noastră să revină pe primul plan al disputei pentru supremație ? Ultimele rezultate pe plan internațional nu au darul să ne facă prea optimiști, deși handbalistele noastre și antrenorii lor promit să cîștige această bătălie sportivă.

Călin ANTONESCU

În vederea „Turneului Cehoslovaciei"

ECHIPA DE LUPTE DINAMO BUCUREȘTI ȘI-A ÎNCHEIAT PREGĂTIRILE

● Formația dinamovistă pleacă astăzi la Teplice

La Teplice, localitate aflată în apropiere de Praga, va avea loc sîmbătă și duminică un important concurs internațional de lupte greco-romane : **Turneul Cehoslovaciei.** Competiția va reuni, după cum se menționează în telegrama organizatorilor, luptători din **R. D. Germană, România, Norvegia, Italia** și cîte **5—6 concurenți ai țării gazdă la fiecare categorie.** Țara noastră va fi reprezentată de una dintre cele mai bune echipe — **Dinamo București.** Formația bucureșteană, care are în palmares, pe lîngă cele 20 de titluri de campioană a României, un impresionant număr de victorii în confruntările internaționale (nu a pierdut nici un meci susținut peste hotare) s-a pregătit intens pentru acest turneu.

Ieri, luptătorii dinamoviști erau în sala de antrenament a complexului sportiv „23 August" efectuînd ultimele preparative. Antrenorul **Dumitru Cuc** (rămas singur la conducerea echipei, în urma plecării colegului său Ion Cernea la Varna, unde urmează să susțină în aceste zile un examen pentru a obține o categorie superioară de arbitru internațional) ne-a comunicat lotul care va pleca astăzi, de la aeroportul Otopeni, în Cehoslovacia : cat. 48 kg — **Ion Gibu,** cat. 52 kg — **Nicolae Manea,** cat. 57 kg — **Marin Dumitru,** cat. 62 kg — **Cornel Ionescu,** cat. 68 kg — **Petre Husaru,** cat. 74 kg — **Ion Enache,** cat. 82 kg — **Marcel Vlad,** cat. 90 kg — **Ion Țăranu,** cat. 100 kg — **Nicolae Martinescu** și cat. + 100 kg — **Victor Dolipschi.** Rezerve : **Cornel Virtosu** (cat. 62 kg) și **Nicolae Mandea** (cat. 100 kg).

La Poiana Brașov, în mijlocul tricolorilor

CLIMAT DE SERIOZITATE, DE MUNCĂ, LA ÎNCEPUTUL UNUI DRUM NOU

BRAȘOV, 14 **(prin telefon).** De marți seara, tricolorii sînt instalați la hotelul „Bradul", din Poiana Brașov. Nu puteam lăsa să ne scape prilejul de a-i revedea, așa că miercuri dimineața am luat calea Poienii.

I-am găsit — ca și în alte ocazii cînd se află la început de drum — strînși buchet într-una din sălile vremelnicei lor reședințe, ascultînd cu atenție, ordonați ca niște școlari, lectura programului următoarelor zile de antrenament făcută cu calm de profesorul **Angelo Niculescu** și recomandările medicale ale doctorului Tomescu. Nu erau toți de față. **Dumitru, R. Nunweiller** și **Dobrin,** reținuți de examene, au căpătat aprobarea de a se alătura lotului spre sfîrșitul săptămînii. **Dumitrache** și **Dan** — reținuți marți la București de rezolvarea unor probleme personale, pentru care aveau învoirea antrenorilor — erau așteptați din moment în moment.

Ceilalți, ușor stingheriți de vizita unui gazetar și de amintirile afective ale proaspetelor meciuri în care se întîlniseră ca adversari, cu sentimente opuse de învingători sau învinși, se străduiau să regăsească climatul național-lei, acea unitate structurală

Mihai BIRA

(Continuare în pag. a 3-a)

Biatloniștii sovietici în Poiana Brașov

Ieri a sosit, la Poiana Brașov, un grup de 9 biatloniști sovietici care vor efectua în această stațiune și apoi pe platoul Bucegilor (la Piatra Arsă) un stagiu de antrenament pe zăpadă în comun cu biatloniștii noștri. Grupul oaspeților cuprinde pe cei mai buni specialiști a acestei discipline, inclusiv pe campionii mondiali **Tihanov, Mamatov** și **Safin.** După o săptămînă, pe care o vor petrece în Poiana Brașov, biatloniștii sovietici, împreună cu cei români, vor urca în Bucegi unde, profitînd de zăpada care promite să se păstreze încă în suficientă cantitate, își vor continua antrenamentele.

RALIUL „INTERCONTINENTAL"

Cele 154 de echipaje participante la Raliul „Intercontinental", pornite în cursă din cele 10 orașe europene în care se află hoteluri internaționale, INTERCONTINENTAL, vor străbate timp de 72 de ore șoselele Europei. Capăt de etapă : Frankfurt pe Main. Din București a luat startul echipajul format din sportivii vest-germani Manfred Diehm și Theo Brunner, care conduc o mașină N.S.U. - T.T.S./996.

În fotografie : startul din București din fața hotelului Intercontinental.

VASILE TEODOR ȘI DINAMO VICTORIOȘI ÎN „CUPA F.R.C." 1971

Cristian Tudoran (Steaua) învingător în ultima etapă

În ultima etapă, a patra, din „Cupa F.R.C." s-a pornit în trombă, în prima jumătate de oră acoperindu-se nici mai mult nici mai puțin decît 24 de km. Dar, bariera de cale ferată de la Daia a frînt elanul cicliștilor, atît la ducere cît și la întoarcere, supunîndu-i la lungi minute de așteptare, în total 15. În această etapă am notat interesantele acțiuni întreprinse de Emil Rusu, D. Nemteanu, N. Ciumeti, V. Selejan, N. David, Fr. Gera, G. Tomescu, V. Pascale, A. Suciu, St. Ene, Iulian Constantin, C. Ciobanu, P. Ivănescu, N. Andronache și încă mulți alții. Dar... din nou un sprint final masiv (peste 70 de cicliști) și reprezentantul clubului Steaua, Cr. Tudoran obține o victorie meritată urmat de N. Ciumeti (D), Sorin Suditu (Olimpia) — în vervă deosebită —, V. Teodor (D), C. Tănase (Steaua), Fr. Gera (Metalul Plopeni), M. Bădilă (Dezrobirea Brașov) etc. În urma controlului antidoping, Mircea Virgil (Metalul Plopeni) a fost scos din competiție. 110 km în 2h35:07. Media orară 41 km.

Clasament general individual : 1. V. Teodor (D) 8h15:00, 2. N. Ciumeti (D) 8h15:10, 3. C. Ciocan (D) 8h15:50, 4. Șt. Suciu Dezrobirea-Brașov) 8h15:55, 5. S. Suditu (Olimpia) 8h16:05, 6. N. David (C.S. Mureșul) 8h16:05.

„Cupa F.R.C." pe anul 1971 a revenit echipei Dinamo I, urmată de Dinamo II și C. S. Mureșul Tg. Mureș a cărei comportare a constituit marea surpriză a întrecerii, mureșenii depășind o serie de echipe de prestigiu.

La juniori mari, primul loc la individual Ion Gavrilă (Steaua), iar pe echipe C. S. Mureșul. La juniori mici C. S. Brăila a obținut o dublă victorie : pe echipe și individual (prin Adrian Dumitrescu).

Emil IENCEC

Înaintea ultimei runde a finalei șahiștilor

CONDUCE ELECTRONICA

CLUJ, 14 **(prin telefon).** — Noua campioană de șah pe echipe a țării va fi cunoscută numai după ultima rundă a finalei, care ia sfîrșit în Sala Sporturilor din Cluj. Într-adevăr, urmează ca meciul decisiv, din ultima zi a întrecerii, opunînd pe **Constructorul** și **Electronica** să stabilească pe învingători.

În runda a 8-a, penultima, **Constructorul** a fost „stopată" de **C.S.M. Cluj : 3½—3½.** În același timp, **Electronica** întrecea într-un meci greu, pe **Petrolul Ploiești** cu 4—3. Alte rezultate : **Medicina Timișoara — Crișul Oradea 5—2, CPMB — Medicina Iași 5—2, Mureșul — Universitatea 4—3.**

Iată cum arată clasamentul înaintea ultimei runde : **Electronica** 14 p, **Constructorul** 13 p, **Petrolul** 10 p, **CPMB** 9 p, **CSM Cluj** și **Medicina Timișoara** 8 p, **Mureșul Tg. Mureș** 7 p, **Medicina Iași** 5 p, **Universitatea Buc.** și **Crișul Oradea** 3 p.

S. SAMARIAN

BASCHET

ȘCOALA GENERALĂ NR. 69, ȘCOALA BASCHETULUI

- Selecție făcută din sute de eleve
- Performanțe la toate categoriile de vîrstă

În sala de sport a Școlii generale nr. 69 din Capitală, dispută acerbă între două echipe de baschet: una de fete — selecționata școlii, pregătită de prof. Gh. Lăzărescu, cealaltă de băieți — a Liceului industrial de construcții, antrenată de fosta internațională Xenia Nistor-Brînzei. Rezultatul întrecerii contează mai puțin (vom aminti, totuși, că au învins băieții, pentru că erau mai înalți și mai... vîrstnici), în schimb extrem de interesantă a fost evoluția tinerelor sportive, mai precis pregătirea lor cu totul ieșită din comun pentru această vîrstă (cea mai mare, născută în 1955). Agile, cu detenta unor săritoare în înălțime, cu o tehnică pentru care pot fi invidiate de multe jucătoare divizionare A, capabile să aplice cu aceeași strictețe și corectitudine apărarea „om la om", „zona" sau „presingul", bătăioase din cale afară, fetele de la „69" ne-au amintit, păstrînd, firește, proporțiile de echipa de aur a Bulgariei, cîndva campioană a Europei.

De altfel, calitățile demonstrate la amintitul meci (de antrenament, bineînțeles) le-au și permis realizarea unor performanțe puțin obișnuite la această vîrstă: clasarea pe locuri fruntașe atît în seria bucureșteană a diviziei școlare și de junioare, cît și în campionatul de calificare pentru divizia B, în compania unor adversare cu mulți ani în plus și, evident, mai experimentate. Dar, acestea nu sînt singurele succese ale echipelor de baschet de la Școala generală nr. 69 și, spre convingere, vom aminti doar că în anul 1971 toate formațiile, din toate categoriile de vîrstă (8—10, 10—12, 12—14 ani) au cîștigat aproape tot ce se putea cîștiga în întrecerile disputate (turnee, cupe, meciuri directe, concursuri de aruncări la coș etc).

„CHEIA" SUCCESELOR

Pe bună dreptate, ne-am întrebat care este explicația acestor incontestabile succese obținute în domeniul baschetului, de către Școala generală nr. 69. Răspunsul este, însă, cît se poate de simplu: muncă, muncă, muncă, dusă cu răbdare, cu perseverență, cu deplină dăruire, în primul rînd de acest pasionat al baschetului care este prof. Gh. Lăzărescu. Pentru a atinge, însă, remarcabile rezultate de acum, a fost necesară o perioadă de doi ani de activitate neîntreruptă. Dintre sute și sute de eleve (în această privință nu poate fi omis nici aportul maestrei sportului Elena Dragomirescu —Neagu care, cu doi ani în urmă, a „predat" prof. Lăzărescu cîteva reale talente) au rămas, firesc, cele mai bune. Mai trebuie precizat că, actualmente, școala are legitimate 80 de eleve, iar alte 30 sînt în pragul „consacrării", ceea ce constituie o bază serioasă pentru viitoarele performanțe.

SPRIJINUL DIRECȚIUNII ȘI COLABORAREA CU CLUBUL OLIMPIA

Neîndoielnic, dăruirea pentru baschet a prof. Lăzărescu a fost „cheia" succeselor elevelor de la „69", dar nu e mai puțin adevărat că grija permanentă a conducerii școlii, în special a tov. directoare Maria Andrei, și colaborarea cu clubul sportiv Olimpia au determinat transformarea Școlii generale nr. 69 într-o „școală de baschet". Vom preciza, de pildă, că Olimpia a pus la dispoziția elevelor terenurile de baschet, o parte din echipament și a contribuit la amenajarea grupului sanitar din incinta școlii, iar direcțiunea școlii a acordat întregul credit profesorului Lăzărescu în organizarea activității de educație fizică, sprijinindu-i toate acțiunile.

Sîntem convinși că lucrurile nu se vor opri aici și că, nu peste multă vreme, vom mai avea prilejul să scriem despre baschetbaliștele de la „69". Numele unor jucătoare — eleve ca Ana Iatan, Alexandrina Tomescu, Lucia Guiu, Lica Ionită, Adriana Nicolau, Alexandrina Bîră sînt doar cîteva din cele pe care le-am reținut, dar de neglijat nu este nici eșalonul următor, din care Olga Ionescu, Cristina Popescu, Mariana Miron și Florentina Căpriță ne-au impresionat în mod deosebit. Poate că dintre acestea vor fi alese, într-un viitor nu prea îndepărtat, viitoarele componente ale naționalei, sau poate din cele care acum își însușesc și primele noțiuni despre baschet. Frumoasele realizări de pînă acum ne dau certitudinea unui rodnic viitor.

D. STĂNCULESCU

Chiar și după doi ani de baschet, corectarea tehnicii este binevenită. Atente, elevele ascultă explicațiile prof. Gh. Lăzărescu.
Foto: DRAGOȘ NEAGU

7—1

Cum arată la față un 7—1? Scrie la gazetă — și nu cred că e un zvon — că undeva, în România, mai precis la Tg. Mureș, o echipă de fotbal a învins duminică cu 7—1 o altă echipă de fotbal, în divizia B. N-am mai auzit de mult o asemenea veste, un asemenea scor. Cum, după 2—0, după 3—0, înaintarea de la Tg. Mureș, n-a „stins motoarele", „a mai avut sete de gol", „poftă de joc"? Și nu s-ar putea spune că echipa învinsă ar fi ultima din clasament... Te pomenești că o fi jucat deschis, că nu „s-a betonat", că după 4—0 a continuat „să se apere naiv" — căci așa se numesc cei care iau bătăi amarnice, azi, în fotbal: naivi! Sau poate că învingătorii au fost într-o zi mare în care totul le-a reușit — și ei nu și-au bătut joc de această zi mare, nu i-au dat cu piciorul, și atunci mă întreb de ce nu sînt și ei numiți naivi? De ce sînt mereu socotiți naivi cei învinși — și niciodată învingătorii nu sînt înjurați astfel? Căci numai niște naivi mai pot da azi, la noi, 7 goluri într-un meci! Cei deloc naivi, cei realiști, cei cu minte la cap, ori se betonează al dracului, ori dau cu mingea în tribune la 0—0 ca din acel zero-zero să iasă un punct, ori după 2—0 pentru ei se menajează, „sting motoarele" și „freacă balonul" (sau îl îngheață) la mijlocul terenului. Așa fac cei inteligenți — și se știe că inteligența e semnul lipsei de naivitate, de ce, nu știu — iar cei inteligenți, se știe, de asemenea, joacă în divizia A, unde se marcă 11 goluri în 8 meciuri (sau vedeți cîte goluri au dat cei din A în ultima etapă a „Cupei"). 7—1 în divizia A, — asta-i o enormă naivitate, ferice de noi că de luni de zile n-am mai citit o astfel de enormitate. (Las-că nici în B, nu e un fenomen obișnuit...). Și de ce ar fi altfel — altfel decît 1—0, 0—0, 1—1...? Jucăm italienește, sîntem europeni, apologeții marelui fotbal italian (cel ce-a înghițit 4 goluri de la brazilieni, dar și noi, cu Rapidulețul nostru, posesorul celei mai bune apărări din 'A, încasăm 5 boabe de la brazilieni, fiți pe pace!), lăudătorii betonului românesc pot fi fericiți: nu mai sîntem naivi, putem ajunge și noi la 8 goluri, în 8 meciuri — **8 de 1—0!** —, știm și noi această minunată meserie a fotbalului realist, antiromantic, arză-l-ar focul de romantism! De romantism ne arde nouă, în fotbal?

Dar nici la rugby — unde fiecare „gol" face 3 puncte și orice „șut" fericit, două! — nici la rugby n-o să mergem ca la Steaua — Rapid (0—0!). În meciul cu Italia, pe la 24—3 pentru noi, lui Emanuel Vateriu — care și-a transformat comentariul într-o șuetă foarte plăcută — i-a scăpat acest porumbel pe gură: **„...publicul e mulțumit că se marcă mult!"** Se marca mult, într-adevăr, și frumos, și spectaculos. Penciu cel mare zicea totuși că italienii practicau cel mai bun joc al lor din ultimul timp, crainicul italian vorbea însă de naufragiu... Se marca mult, se ajungea la 30, se combina minunat, romantic (în rugby, noi ne betonăm doar cu Franța!) — dar toate astea, oricît sperau pătimașii Ovaliei, nu ne încălzeau. Toate astea erau un aperitiv la un meci de fotbal, între prima și ultima clasată (2—0!). Asta e „moartea" noastră: mingea rotundă. Putem fi o mare forță în rugby, mai mare decît în fotbal, ei bine, nu, noi nu pricepem decît fotbal, rugbyul n-are parte decît de cîteva sute de microbiști, faună și floră stranie crescută prin „Parcul Copilului"... E de mirare cum apar la noi talente în rugby, naivi, nebuni ca Bărgăunaș, ca Teleașă, naivi care joacă în fața tribunelor goale, exprimîndu-și forța și talentul într-o gramatică la care n-au deocamdată acces decît un grup de inițiați. **Asta este:** mai bine un beton fotbalistic decît un joc la mînă, pe treisferturi la rugby. Nu-i singura noastră fandacsie de microbiști antiromantici.

CORESPONDENȚA

Citez din propunerile cititorilor: **A. Bulencea** (str. Crinului 26 — București) îmi cere să lansez un apel către spectatori ca la meciurile de fotbal să cînte cu toții melodii populare, precum fac brazilienii. **Grigore Irimescu** (Splaiul Unirii 5 — București) propune celor care vor să facă o bună cură de slăbire, ca o dată pe săptămînă, cînd e meci de A, să cumpere un bilet de intrare la una din casele Stadionului Republicii"...

BELPHEGOR

TENIS

ÎN CRITERIUL PRIMĂVERII NICI O SURPRIZĂ

Cu tot timpul nefavorabil, întrecerile pentru Criteriul de primăvară au continuat pe terenurile Progresul cu rezultate normale.

REZULTATE TEHNICE: seniori: G. Komoroczy — E. Horvath 6—7, 6—4, 7—5; G. Boaghe — N. Mita 6—3, 6—4; I. Kerekeș — O. Negru 6—2, 6—0; V. Sotiriu — S. Basarab 6—1, 6—2; L. Boldur — M. Bondoc 6—0, 6—3; **senioare:** Călina Adrian — Vera Dudaș 6—7, 6—3, 6—1; Vera Rado — Mariana Hadgiu 6—2, 6—2; Mihaela Nossa — Ana Preda 6—2, 6—3; **juniori:** R. Bădin — C. Hărădău 6—3, 6—1; L. Virgolici — I. Cațapu 3—6, 6—2, 6—1; O. Vilcioiu — R. Simionescu 6—1, 6—7, 6—2; I. Takacs — M. Breazu 6—7, 7—6, 7—5; A. Roșianu — V. Hurduman 6—7, 6—0; C. Ionescu — C. Rădulescu 6—1, 3—6, 6—1; C. Curcă — M. Taloș 6—0, 6—1; L. Soare — A. Bădin 6—3, 6—1; I. Liviu — C. Barbu 6—1, 6—3; I.I. Russen — S. Orășanu 6—2, 7—5; V. Silaghi — E. Popescu 6—3, 5—6, 6—4; F. Manea — R. Silimno 6—4, 7—6; D. Mîrza — V. Tomescu 6—4, 6—1; D. Constantinescu — G. Mălfai 6—4, 6—3; **junioare:** Elena Takacs — Mariana Hadgiu 6—1, 6—0; Simona Nunweiller — Rodica Precup 3—6, 6—3, 6—2; Anca Florești-eanu — Maria Fazakas 6—0, 6—4; Adriana Călina — Mihaela Dimitriu 6—4, 6—1.

Întrecerile continuă zilnic, de la orele 8,30—12,30 și 15—19 pe terenurile din parcul sportiv Progresul.

SANDI IONESCU

SCRIMĂ

Patru turnee internaționale și un campionat republican

Niciodată nu au avut scrimerii noștri un sfîrșit de săptămînă atît de încărcat ca acesta de acum: nu mai puțin de patru turnee internaționale, la Leipzig, Minsk, Paris, Varșovia.

În cursul zilei de ieri a părăsit Capitala, pe calea aerului, reprezentativa de tineret a țării noastre la floretă-fete. Șase trăgătoare, însoțite de antrenorul I. Zilahi, vor evolua în importanta competiție **„Cupa Bielorusiei"**, care comportă atît întreceri pe echipe cît și individuale. Cele șase floretiste sînt: **Suzana Ardeleanu, Rodica Văduva, Adriana Moroșan, Maria Lazăr, Viorica Draga** și **Doina Prișcorniță.**

Azi dimineață pleacă de pe aeroportul Otopeni spre direcții diferite alte trei reprezentative ale țării noastre. Spre Varșovia pornesc sabrerii **Dan Irimiciuc, Const. Nicolae, Al. Nilcă, Iosif Budahazi** și **Dan Popescu** însoțiți de antrenorii **N. Pufnei** și **D. Mustață.** Ei vor participa la turneul de sabie pentru **„Cupa Volodiewski"**, rezervat celor mai bune șase echipe din lume.

Tot azi decolează spre **Leipzig** doi floretiști (**Tudor Petruș** și **Petre Habala**) și cinci spadasini (**Al. Istrate, I. Sepeși, A. Pongrat, N. Iorgu** și **C. Bărăgan**) însoțiți de antrenorii **Gh. Matei** și **C. Stelian.**

Cele mai importante competiții ale săptămînii se desfășoară, însă, la Paris: tradiționalul **Trofeu Jeanty** și patrulaterul de floretă feminină **Franța — Italia — România — Ungaria.** Alci, antrenorii **Ruxandra Ionescu** și **A. Vilcea** conduc un lot valoros alcătuit din: **Olga Szabo, Ileana Drîmbă, Maria Vicol, Ecaterina Stahl** și **Ana Pascu.**

Tot la acest sfîrșit de săptămînă se dispută **„Cupa Europei"** la spadă la care participă 16 echipe de club de pe continent cu excepția trăgătorilor din țara noastră și din Italia (absenți pentru aceeași rațiune de valoare scăzută).

În sfîrșit, trebuie să amintim că în sala Floreasca II din Capitală se desfășoară în aceste zile, începînd de la ora 8, finalele campionatelor republicane de juniori mici, astfel: vineri — floretă (m); sîmbătă: floretă (f) și sabie; duminică: spadă.

VOLEI

DRUM LIBER ELEMENTELOR DE PERSPECTIVĂ

Neîndoios, crearea diviziei naționale a juniorilor și școlarilor reprezintă un succes atît prin emulația pe care o generează în centrele cu tradiție voleibalistică, cît mai ales în unele centre fără carte de vizită în acest sport, cum ar fi Caransebeș, Dej, C.-lung Moldovenesc etc.

Nivelul general al diviziei este în creștere de la an la an, partidele oferite de juniori fiind de multe ori peste nivelul celor de divizia B și uneori aproape de cota diviziei A. În acest an, la Bacău, echipele masculine și, îndeosebi, cele feminine au etalat calități indubitabile.

Au apărut, de asemenea, o serie de jucătoare și jucători de valoare, care, foarte curînd, vor putea reîmprospăta loturile primului eșalon și al reprezentativelor: Cazangiu, Căranda, Negrilă, Cei Mare, Popența, Milea, Maria Popa, Neamțu etc. — la fete și Țigăieru, Văgăună, Moraru, Dan Ionescu, Sorin Constantinescu, Mihai Binda — la băieți.

Sînt constatări încurajatoare care arată o muncă de profunzime ce trebuie extinsă și continuată.

Pe lîngă aceste aspecte pozitive au apărut însă și o serie de deficiențe care se cer eliminate pe viitor.

De pildă, selecția este încă deficitară la unele echipe, la care se observă în principal preocuparea pentru performanța imediată, neglijîndu-se perspectiva echipei, a centrului respectiv și interesele generale ale voleiului, în concordanță cu cerințele pe plan internațional. Semnificativă în această privință este evoluția echipei feminine a Școlii sportive din Sibiu, care a arătat un temeinic proces de instruire, dar care — credem — nu va putea oferi elemente deosebite echipelor de senioare sau lotului reprezentativ. De asemenea, Școala sportivă din Constanța, care în trecutul apropiat a format și plasat elemente valoroase în circuitul de performanță, s-a prezentat cu un efectiv lipsit de perspective certe. (Ca exemplu de selecție judicioasă putem da însă echipele Școlii sportive 1 București la fete și Viitorul, la băieți, care furnizează, de altfel, și cele mai multe elemente loturilor de tineret).

Totodată, am constatat la aceste finale că unele centre cu tradiție în volei s-au prezentat sub posibilitățile cunoscute, fapt reflectat și de locurile modeste pe care le-au ocupat: Șc. sp. Cluj (fete și băieți), Șc. sp. Timișoara și Șc. sp. Brașov (fete).

Însă principala deficiență, care considerăm că va trebui foarte bine analizată și diminuată, este **limitarea posibilităților de progres ale unor echipe, și îndeosebi, ale unor jucători și jucătoare de mare perspectivă,** mai valoroși decît mulți dintre componenții echipelor de divizia B și chiar de A. Ne referim la cîțiva sportivi, promovați în loturile de juniori și tineret care sînt ameninți de plafonare. În condițiile în care aceștia întîlnesc adversari inferiori în divizia școlară și în plus ei susțin doar 15 meciuri pe an (excluzînd turneele finale), această plafonare apare inerentă. Lipsind stimulentul progresului — solicitările intense în competiție — se întîrzie creșterea valorică a acestor elemente care, dacă nu li se creează condiții ca la 18—19 ani să atingă un nivel corespunzător, este dificil de presupus că acesta va putea fi realizat dincolo de această vîrstă.

Gheorghe CONSTANTINESCU
Antrenor emerit

ÎN FAȚA FILEULUI

● În competiția feminină de volei dotată cu „Cupa Semicentenarului" s-au disputat și partidele restante. I.E.F.S. a dispus greu de C.P.B. cu 3—2, iar Medicina a învins cu 3—0 pe recenta cîștigătoare a titlului de campioană națională în divizia școlară și de junioare, echipa Școlii sportive 1. În urma desfășurării acestor partide, trofeul a fost acordat formației Rapid București, care a terminat neînvinsă competiția, cucerind primul loc. De asemenea, organizatorii au înmînat diplome primelor 3 clasate în această lungă și pasionantă întrecere: Rapid, Medicina și Dinamo.

Iulian COSTINIU — coresp.

● La Ploiești s-au desfășurat două partide internaționale între echipa de junioare a Școlii sportive din localitate și SZS Lublin (Polonia). Tinerele voleibaliste poloneze au cîștigat ambele întîlniri cu 3—1 și 3—2. (**Șt. IONESCU**, coresp.).

● Astăzi, după-amiază, la Galați, voleibaliștii de la Politehnica (ocupanta locului 3 în recent încheiata ediție a campionatului), împărțiți în două sextete, vor face un joc în „familie", în care proaspătul inginer Gabriel Udișteanu va îmbrăca, pentru ultima oară tricoul lui „Poli". După joc, el va preda ștafeta de căpitan al echipei lui Marcel Popa, Udișteanu urmînd ca din sezonul viitor să joace sub culorile clubului Dinamo București.

Am aflat, de asemenea, că internaționalul Gabriel Udișteanu va sărbători sîmbătă seara un eveniment de mare însemnătate în viața sa: căsătoria. Îi urăm fericire deplină.

TENIS DE MASĂ

NOII CAMPIONI DE JUNIORI LA DUBLU FETE ȘI DUBLU BĂIEȚI

La fel de atractive ca și întrecerile pentru cucerirea titlului la dublu mixt au fost și disputele pentru celelalte două titluri de dublu (fete și băieți) desfășurate în sala Armatei din localitate. Întrecerea fetelor, la care au participat 32 perechi, deosebit de dîrză, s-a soldat cu victoria Ligiei Lupu (C.S.M. Cluj) și a Mihaelei Lunțeanu (Voința Buc.). După ce în semifinală au înregistrat surpriza de a elimina pe principalele pretendente la titlu, Lidia Ilie și Elena Condicaru de la Spartac Buc. cu 2—0 (18, 11), ele au întrecut la mare luptă, în finală cu 2—1 (16, —20, 18) perechea Nicoleta Spiridon (C.S.M. Iași), Livia Căruceru (Voința Arad).

Foarte frumoasă și interesantă a fost și finala la dublu băieți, probă la care au luat parte 44 de cupluri, victoria surîzînd perechii Gh. Naftali (Comerțul Tg. Mureș), Popovici (Constructorul Hunedoara), care s-a dovedit cea mai omogenă. Cei doi jucători au învins în meciul decisiv, pe M. Bobocică, C. Coltescu (Politehnica Buc.) cu 2—1 (21, —14, 17), după ce în semifinală au cîștigat cu 2—0 (18, 17) întîlnirea cu I. Buga, Gh. Mitruț (Prefabricate Buc.). De miercuri dimineață au început și întrecerile individuale la care sînt prezenți 105 băieți și 77 de fete, din aproape toate județele țării.

Joi vor fi cunoscuți și cîștigătorii la probele individuale.

C. GRUIA — coresp.

HALTERE

DIN NOU LA STARTUL „CUPEI DUNĂRII"

Echipa de haltere a României se află înaintea unei mari competiții. La sfîrșitul acestei săptămîni, la Split (Iugoslavia), halterofilii români vor lua startul la tradiționala competiție a „Cupei Dunării", una din principalele întreceri de pe continent. Fără îndoială că misiunea sportivilor noștri este foarte dificilă. La „Cupa Dunării" se vor întîlni din nou cu cei mai buni halterofili din **Bulgaria, Ungaria, Cehoslovacia, R. F. a Germaniei** și **Austria.** În acest fel disputa pentru primele locuri este echilibrată și orice medalie cucerită de tinerii noștri sportivi trebuie apreciată drept un succes.

Din echipă fac parte următorii halterofili: cat. 56 kg: **M. Grigoras**; cat. 60 kg: **V. Bădescu**; cat. 67,7 kg: **A. Miuț**; cat. 75 kg: **I. Palinkas**; cat. 82,5 kg: **L. Opreanu**; cat. 90 kg: **C. Popescu**; cat. peste 110 kg: **O. Pop.** După cum se vede, la „Cupa Dunării" au loc întreceri numai la 7 categorii (în loc de 9 cîte sînt prevăzute în mod oficial la competițiile internaționale) pentru că cu ani în urmă, cînd s-a organizat pentru prima oară întrecerea, au existat doar 7 categorii.

CAMPIONATELE NAȚIONALE ALE JUNIORILOR

La sfîrșitul acestei săptămîni, sala sporturilor din Constanța va găzdui campionatele naționale rezervate juniorilor. Numărul mare de concurenți (peste 150) și comportarea bună a unor tineri promit ca întrecerile să se ridice la un bun nivel tehnic, iar lupta pentru primele locuri să fie deosebit de pasionantă. Sînt de așteptat rezultate bune de la tinerii sportivi constănțeni (antrenor **Lisias Ionescu**) și clujeni (antrenor **Tiberiu Roman**), orașe care în ultimul timp au devenit (după București) cele mai importante centre de haltere din țară. După cum am fost informați de secretarul general al Federației de specialitate, Lazăr Baroga, rezultate bune poate obține și tînărul **St. Kreicik** (C.S.M. Cluj) un autentic talent la cat. 110 kg, deși este în vîrstă de numai 17 ani. În întreceri vor fi angrenați și alți juniori talentați cum sînt **N. Ciobanu**—Galați, I. Bercea și D. Apostol-Constanța.

Disputele au loc la două categorii de vîrstă: juniori mici — pînă la 18 ani și juniori mari — pînă la 21 de ani.

★

În Capitală a avut loc campionatul municipal individual al seniorilor la care au participat sportivi pînă la categoria a II-a de clasificare. Iată campionii: cat. 52 kg — **Mihai Costea** (Rapid) 245 kg, cat. 56 kg — **Stan Dinică** (Steaua) 287,5 kg, cat. 60 kg — **Cornel Iorga** (Steaua) 250 kg, cat. 67,5 kg — **Ion Panescu** (Steaua) 345 kg, cat. 75 kg — **Gh. Miinea** (Rapid) 352,5 kg, cat. 82,5 kg — **Ilie Mîrsu** (Rapid) 350 kg, cat. 90 kg. **Gh. Dumitru** (Rapid) 380 kg, cat. 110 kg — **Marin Parapancea** (Dinamo) 345 kg, cat. + 110 kg — **Nicolae Băncilă** (Rapid) 352,5 kg.

RUGBY

Selecționata Armatei Franceze în turneu în România

La sfîrșitul acestei luni selecționata de rugby a Armatei Franceze va întreprinde un turneu în România. Rugbyștii francezi vor juca la Constanța (29 aprilie) cu o selecționată divizionară. Apoi, în cel de-al doilea meci vor întîlni echipa Steaua, fruntașă a diviziei A. Data meciului cu Steaua a fost fixată, în principiu, la 2 mai.

PATINAJ

ACTUALITĂȚI

● Între 12—17 aprilie, la București, se desfășoară ședințele de analiză ale colegiilor de antrenori și arbitri — și a comisiilor (competiții — clasificări, disciplină, materiale, propagandă) din cadrul F. R. Patinaj. În dezbateri vor fi discutate, sub toate aspectele, problemele ce privesc patinajul artistic și de viteză din țara noastră.

● **Sezonul de patinaj se apropie de sfîrșit.** Dacă viteziștii au închis deja porțile competiționale, „artiștii" mai au două concursuri de amploare.

La București între 15—17 aprilie se desfășoară „Cupa României", cu participarea celor mai buni patinatori, juniori și seniori. Iată programul acestei competiții, găzduită de patinoarul acoperit „23 August": **joi,** ora 14,30 — obligatorii juniori II; **vineri,** ora 7 — obligatoriu junioare și seniori; ora 14,30 — obligatorii juniori, senioare; **libere juniori II; sîmbătă,** ora 14,30 — libere juniori, seniori, perechi.

Miercurea Ciuc găzduiește, între 26—29 aprilie, în noul patinoar acoperit, primul concurs de patinaj artistic și debutează chiar cu unul internațional de seniori! Au anunțat participarea patinatori valoroși din Ungaria (care se și antrenează, în aceste zile, la fața locului), din Cehoslovacia, U.R.S.S. și Polonia.

● La cererea unor sportivi publicăm rectificarea a două rezultate din „Cupa Speranțelor" la categoria începători, ce au fost recalculate de oficiali. La băieți pe locul 3 se află Florin Gafencu (C.P.M.B.), iar la fete pe locul 3 — Mirela Hrițcu (Șc. sp. nr. 2).

Patinoarul acoperit „23 August" este pus la dispoziția publicului în fiecare zi, de la orele 10,30-12,30 și 16.30-18.30. Se închiriază ghete cu patine. Atelier special pentru ascuțit și montat patine.

LITERATURA FAȚĂ ÎN FAȚĂ CU CARICATURA ȘI SPORTUL

Vineri, 16 aprilie ora 18, la Palatul Culturii din Ploiești, scriitorul și caricaturistul NEAGU RĂDULESCU, colaboratorul nostru, va conferința din nou pe teme sportive. Conferința sa se intitulează **„Literatura față în față cu caricatura și sportul".**

După conferință, vor urma proiecții de caricaturi din lumea literară și sportivă.

CLUJENII, CEI MAI BUNI ÎN „ZONA" DE LA ORADEA

Se găsesc mulți fotbaliști talentați și în școlile profesionale. Despre acest lucru ne-am convins recent, cînd în orașul nostru, la Oradea, s-a desfășurat zona campionatului școlilor profesionale aparținînd de M.I.C.M. la care au participat echipe din **Cluj, Arad, Satu Mare, Zalău** și **Oradea.** Unele dintre meciuri s-au ridicat la un nivel tehnic bun (ținînd cont, firește, de echipele care s-au întrecut), iar formația clujeană a fost, de departe, cea mai bine pregătită. De altfel, fotbaliștii clujeni au ocupat primul loc în clasament cu 8 puncte, învingînd pe Zalău cu 5—0, pe Satu Mare cu 3—2, pe Oradea cu 4—0 și pe Arad cu 5—1. Pe locurile 2 și 3 s-au clasat echipele școlilor profesionale din Arad (6 p) și Satu Mare (4 p).

Competiția s-a bucurat de o foarte bună organizare din partea Școlii profesionale „Înfrățirea" Oradea (director — T. Motoșan și profesor de educație fizică — Fl. Pîrcălab).

V. SERE și **M. OPREA** — coresp.

AMATORII DE BOWLING DIN CONSTANȚA

La Constanța sînt multe echipe care participă la pasionantele întreceri de bowling (o variantă a jocului de popice care se practică cu o bilă specială, pe pistă fără scîndură de lansare și la 10 figuri) ce se desfășoară pe arena de la Mamaia. Recent, 11 echipe cu peste 100 de concurenți (femei și bărbați) au participat la o competiție, încheiată cu victoria formației **Constructorul.** Pe următoarele locuri s-au clasat I.T.C. și pionierilor „Pentru cea mai frumoasă bază sportivă", a prilejuit numeroase acțiuni.

A. PETRE — coresp.

De pe cuprinsul țării

Portul. La individual cei mai precîși în lansarea bilei cu găuri de priză au fost **Otilia Roșianu** (de la A.S. Palas), **Maria Stoica** (Tomistex), **Tinca Telehoi** (Tomistex), **Paul Popescu** (Dobrogea), **Vasile Cristian** (Comerțul) și **Nicolae Dobre** (I.T.C.).

G. TAMAS — coresp.

PREOCUPĂRILE DE SEZON ALE ELEVILOR TIMIȘORENI

La Timișoara, în vacanța de primăvară a elevilor, au avut loc numeroase competiții sportive dotate cu „Cupa vacanței" la baschet, fotbal și handbal, la care au participat elevi din clasele a VIII—XII. Pentru cei mai mici, din clasele III—VII, s-au organizat concursuri interșcoli la fotbal, handbal, tenis de masă, șah și tir cu arcul. Totodată, concursul inițiat de Inspectoratul școlar și organizația județeană a

CAMPIONAT DE POPICE LA VĂLENII DE MUNTE

O dată cu amenajarea în vara anului trecut a primei arene de popice cu două piste în orașul prahovean Vălenii de Munte au apărut și primele formații în acest sport. Iată că acum echipele **Fructul, Voința, Energia** și **Cooperatorul,** care și-au format între timp o serie de jucători și s-au antrenat sistematic, participă la un campionat orășenesc. În regulamentul întrecerii s-a prevăzut ca primii doi jucători, din fiecare echipă, să participe la faza județeană a campionatului individual și perechi.

M. BEDROSIAN — coresp.

PRIMUL CONCURS — PRIMUL RECORD JUDEȚEAN

Zilele trecute a avut loc pe stadionul **Portul roșu** din Galați prima reuniune atletică în aer liber la care au participat aproape 100 de concurenți de la Școala sportivă și Liceul cu program de educație fizică. Deși pista nu se prezenta în cele mai bune condiții, cu toate acestea, s-au obținut cîteva rezultate remarcabile: **M. Bucur** (Șc. sp.) — la juniori II — 2:41,3 la 1000 m, (ceea ce reprezintă un nou record județean); lungime junioare II — **M. Nicolae** și **Dr. Crăciun** 5,37 m, respectiv 5,35 m; la 80 m juniori III — **R. Spulber** 10,5; la lungime juniori II — **V. Scarpet** 6,19 m.

prof. I. MUȘAT — coresp.

ECHIPA ALBANIEI ȘI CARTEA SA DE VIZITĂ

E cert că noblețea, mai bine zis Mexico '70, ne obligă, indiferent în care competiție urmează să intre în joc culorile țării noastre.

Fiind vorba de Turneul olimpic (debutul nostru la 18 aprilie cu Albania), această obligație este și mai mare. Se știe că după locul (5) ocupat în clasament la Tokio în anul 1964, am ratat calificarea pentru turneul din Mexic '68 în fața echipei R.D. Germane — cu 0—1 în ambele partide. Între cele două întîlniri în cauză, întrecusem pe stadionul „23 August" din București pe fotbaliștii vest-germani, vicecampioni mondiali pe atunci, cu scorul de 1—0 ! În numai 19 zile, între 18 noiembrie — 6 decembrie 1967, publicul nostru a încercat toate sentimentele, de la bucurie la decepție..

Răspunderea celor aleși să ne reprezinte nu-i deci de loc neglijabilă, mai cu seamă că în ultimul timp raporturile de forță în fotbalul mondial s-au schimbat enorm.

„Tricolorii" noștri au deci de dovedit în cel de-al XIII-lea turneu olimpic de fotbal, în cadrul celei de-a XX-a ediții a jocurilor, mai ales că primul lor adversar este reprezentativa Albaniei, o țară mică dar posedînd sportivi capabili de performanțe...

În Albania, federația de fotbal s-a creat în anul 1930, dar pînă în 1945 activitatea ei s-a rezumat la organizarea a 7 ediții de campionat național. Ce-i drept, pînă atunci în „țara șqipetarilor" au existat în total circa 1 200 de sportivi...

Debutul în activitatea internațională, Albania l-a făcut la data de 7 octombrie 1946 la Tirana (2—3 cu Iugoslavia), în cadrul „Cupei Balcanice", care, de altfel, a fost și prima competiție internațională organizată pe teritoriul Albaniei, soldată și cu cel dintîi succes de răsunet pentru organizatori : cucerirea cupei, înaintea Iugoslaviei, României și Bulgariei. Ce-i drept : acestea din urmă s-au cam încurcat între ele, favorizînd succesul gazdelor...

Palmaresul primei reprezentative, pînă la finele anului 1970, este modest. A susținut, în total, 40 de partide, a cîștigat 8 și a pierdut 23, marcînd numai 27 de goluri în schimbul celor 86 primite.

Din succesele fotbalului albanez sînt de amintit titlul de

Preliminariile turneului olimpic

campioană balcanică în 1946 (3—1 cu Bulgaria și 1—0 cu România), rezultatul de 1—0 cu România în 1948 la Tirana, respectiv Belgrad, 1—1 cu România în 1949 la București, 0—0 cu Bulgaria în 1949 la Sofia și 2—1 tot cu Bulgaria, în 1950, la Tirana. Dintre rezultatele mai recente care au completat cartea de vizită a albanezilor sînt de remarcat : 1—1 cu R.D. Germană (1958 Tirana), 1—0 cu Danemarca în 1963 la Tirana, 1—1 cu Irlanda de Nord în 1965 la Tirana (în cadrul preliminariilor Cupei Jules Rimet), meci în care golul înscris de Zhega i-a scăpat de emoțiile calificării pe... elvețieni. Un alt „succes" similar l-au înregistrat albanezii și la 17 decembrie 1967, reușind la Tirana un rezultat de 0—0 — mai mult decît senzațional — în fața vice-campionilor mondiali (R.F. a Germaniei), calificîndu-i — în modul cel mai nesperat — pe... iugoslavi în sferturile de finală ale Campionatului european, în dauna vest-germanilor...

Cele mai multe meciuri le-a susținut în compania țării noastre și a Bulgariei (cîte 6), Iugoslaviei (5) și Poloniei (4). Ultima confruntare cu România a împlinit respectabila vîrstă de 20 de ani (la 8 octombrie 1950 la București scorul a fost de 6—0 pentru noi). Bilanțul ne rămîne favorabil : trei victorii, două înfrîngeri și un meci egal. În tot cazul, eroii acestor meciuri sînt de domeniul amintirilor. Reuter, Marian, C. Marinescu, Mihăilescu, Farmati, Băcuț I, Petschovschi, E. Iordache, respectiv Borici, Dibra, Parapani, Spahiu, Llambi, Bicaku, Teliti, Fagu, Shaqiri.

Realitatea trebuie privită prin prisma prezentului. „Olimpicii" noștri vor întîlni prima reprezentativă a Albaniei, deci inegalitatea este dată de la început, iar rezultatele cele mai recente ale albanezilor (3 meciuri de la 1 ianuarie 1968 : 0—3 cu Polonia la Katowice în 1970, 1—2 cu Turcia la Ankara în 1970 și 0—1 cu R.F. a Germaniei la Tirana la 17 februarie a.c.) trebuie să ne pună în gardă. Să nu uităm că vest-germanii au marcat golul victoriei în minutul 34 dintr-o lovitură liberă, fructificată de Gerd Müller și s-au luptat în continuare aproape la disperare pentru menținerea acestui avantaj minim.

Lotul albanez este o reușită îmbinare a tinerilor cu vîrstnicii, lipsa de rutină a unora avînd explicația firească în numărul prea redus al meciurilor interțări. „Așii" rămîn : Frasheri (debut în 1963, 12 selecționări), Shllaku (1963 — 15), Pano (1963 — 17), Rragami (1965 — 10), Vaso (1967 — 6), Ceco (1964 — 5), Bizi (1967 — 7), Dinella (1967 — 4), Zhega (1965 — 7), alături de talentele descoperite în ultimele partide : Dhalles, Cani, Ziu.

Frederic MOISES
Rupea

CLIMAT DE SERIOZITATE, DE MUNCĂ, LA ÎNCEPUTUL UNUI DRUM NOU

(Urmare din pag. 1)

sufletească a echipei, care a constituit marea sa forță.

„Statul major" al echipei **(Angelo Niculescu, Titus Ozon și Dumitru Tomescu)**, risipit printre jucători, căuta tocmai prin ținuta relaxată a consfătuirii, prin înlăturarea distanțelor, să le înlesnească regăsirea celor vechi și integrarea celor noi, adică **Victor Niculescu** de la Universitatea Craiova și **Ianul** de la Politehnica Iași.

După introducerile de rigoare, în care s-a prezentat scopul și obiectivele perioadei pregătitoare de la munte, expunerea a intrat în părțile sale concrete : **miercuri și joi dimineața — antrenamente individuale și pe compartimente, vizînd probleme tehnice. După-amiază — meciuri** (două reprize a cîte 30 minute) **cu echipa de tineret rezerve a Steagului roșu. Vineri — toată lumea repetă testul de rezistență în Poiana, sau în Brașov în funcție de starea vremii și a pistei. Sîmbătă dimineața — o rediscutare colectivă a principalelor probleme tactice ale echipei, de colaborare între compartimente, de plasament, de organizare a jocului, de pregătire a fazelor de atac la mijlocul terenului, dezvoltarea unui spirit mai ofensiv etc., iar după-amiază, la ora 16,30, meciul de verificare, tradițional, cu echipa divizionară Steagul roșu, pentru traducerea în joc a principiilor de bază pe care funcționează echipa.**

Băieții erau serioși, preocupați și receptivi la tot ceea ce auzeau. Curioși — mai ales cei noi veniți — să afle date suplimentare despre viitorii adversari, despre echipa Iugoslaviei, despre formația probabilă, forma unor titulari și multe altele. Angelo Niculescu și Titus Ozon, prompți, se executau.

Circulau sau poate mai circulă multe zvonuri despre superficialitatea unor fotbaliști. Să nu le dați crezare. Arareori am văzut o dorință de cunoaștere, un spirit de analiză și o responsabilitate mai mare ca la scurta consfătuire la care am participat. Totul era matur, lucid și dominat de o prietenească colaborare. Desigur, aveam și eu curiozități pe care voiam să mi le satisfac. Prima pleca de la formația de bază. Antrenorii m-au informat că vor relua totul plecînd de la scheletul vechii formații care a afirmat România pe plan internațional. Desigur, nimic nu este definitiv. Circulațiile sînt posibile în ambele sensuri. Totuși, primele încercări vor pleca de la cunoscuta formulă : **Răducanu — Sătmăreanu, Lupescu, Dinu, Mocanu, Dumitru, Radu Nunweiller, Neagu, Dembrovschi, Dumitrache** și **Lucescu.**

Ne-am luat rămas bun și am promis să ne mai revedem spre a vă informa despre tot ceea ce fac tricolorii în aceste zile.

CINE ARE DREPTATE...

Printre numeroasele fenomene pe care le evidențiază campionatul nostru de fotbal în ultima vreme, unul se face simțit cu suficientă pregnanță pentru a ne determina să stăruim puțin asupra lui. Acest fenomen este cvasiprezent de-a lungul campionatelor, el apărînd într-o perioadă sau alta în viața fiecărei echipe și, fără o înțelegere exactă a esenței, a adevărurilor lui, implicațiile pe care le generează sînt adeseori nefavorabile.

Faptul că îl abordăm în rîndurile de față este determinat de efectele, diferit nuanțate, constatate acum cu o mare forță de expresie în intimitatea a trei echipe divizionare A : **Jiul, Sport Club Bacău** și **Steaua.** Aceste trei echipe prezintă în momentul de față zone de influență maximă a fenomenului la care dorim să ne referim, fiecare dintre ele relevînd o cale particulară de înțelegere și rezolvare.

E o realitate că, în ultima vreme, în structura acestor trei formații au apărut elemente noi. Jiul, după plecarea lui Titus Ozon, a început campionatul încredințînd conducerea tehnică antrenorului **I. Bălănescu** care, în scurtă vreme, a operat cîteva schimbări în echipă, opinînd pentru „elementul tînăr" ; Sport Club Bacău a pornit returul cu **C. Rădulescu** antrenor principal, care — și el — a promovat în prima garnitură jucători noi, de fapt foști elevi ai săi din echipa de tineret. Promovările au generat un șir de tulburări pe care le cunosc acum cele două formații. Lipsa performanțelor a dezlănțuit un început de furtună și într-un caz și-n altul. Apropiații celor două echipe, dar, mai ales, suporterii, au devenit irascibili, neezitînd să critice antrenorii. Am discutat îndelung cu tehnicienii Bălănescu și Rădulescu. Deosebiți în ce privește vîrsta și experiența, cei doi antrenori au înțeles necesitatea înnoirii echipelor, cu riscul de a sacrifica unele rezultate imediate, dar avînd în față perspectiva finalizării unei idei generoase, bine gîndite. E adevărat că, pentru moment, „transplanturile" lor dau suferință, dar nu e mai puțin adevărat că asemenea inițiative se pot clătina nu numai din vina autorilor lor, ci și datorită altor factori, mai puțin vizibili din exterior, printre care cel mai important îl reprezintă reacția negativă, adesea în forme lipsite de fair-play, a jucătorilor înlocuiți. **Jucătorii promovați de antrenorii Bălănescu și Rădulescu au arătat că au disponibilități reale pentru cerințele diviziei A, numai că liantul necesar pentru a-i suda într-un ansamblu puternic pretinde un oarecare timp de plămădire pe care, cred, sîntem datori să-l acordăm.**

Să nu uităm, cazul echipei Steaua este elocvent. Să ne amintim că procesul ei transformator, început mai de mult, a stîrnit mai întîi rezerve, apoi critici și profeții sumbre, ce se credeau betonate într-o argumentație fără replică. E meritul incontestabil al antrenorilor de a fi știut să vadă adevărul dincolo de perdeaua dezolărilor, incertitudinilor și a pesimismului, perdea așternută cu repeziciune în urma unor prime rezultate nesatisfăcătoare. Timpul, răbdarea, munca și încrederea în investițiile umane curajoase făcute atunci dau, acum, la Steaua, roade care pentru unii par surprinzătoare.

Adresa acestor rînduri ? Petroșani, Bacău și poate și alte orașe...

N. SOARE

(Urmare din pag. 1)

cum și unor factori de conjunctură, clasamentul campionatului diviziei A este mai strîns ca oricînd și promite, în continuare, lupte dramatice atît pentru obținerea locurilor din frunte, cît și pentru evitarea celor din subsolul lui.

Este evident că din acest hățiș al clasamentului vor răzbate în primul rînd acele echipe, antrenori și conducători care își vor păstra luciditatea și încrederea și își vor pregăti cu inteligență și seriozitate armele tehnico-tactice ale viitoarelor confruntări.

În sfîrșit, ar mai fi de amintit că **„noul val al primăverii '71"** se impune și bate la porțile consacrării. Citez pe **Beldeanu, Năstase, Tănăsescu, Popoviei, Iordănescu** și alții. Talente mari care pot folosi fotbalului nostru dacă nu se vor împăuna, dacă nu vor fi contaminați de vedetism, în sensul negativ al cuvîntului, dacă vor dori să muncească mereu pentru a-și șlefui talentul.

La încheierea celor cinci etape de pînă acum, o vorbă bună **despre** cavalerii fluierului. **Pregătirea** din iarnă efectuată de **F.R. Fotbal, precum și o mai atentă** selecție **și programare** au dus la o recoltă de stele încurajatoare. Să nu uităm că arbitrajele bune influențează pozitiv și jocul și atmosfera din tribune. Obiectivitatea și sportivitatea oferă climatul necesar pentru manifestarea deplină a personalității arbitrului.

Am notat ca foarte pozitivă afluența publicului la acest început de retur. Nu uităm însă că, după cinci etape, două terenuri sînt suspendate, ca urmare a unor manifestări huliganice **și dacă avem în vedere** și „manifestația nocturnă" de la Pitești, cînd un grup de fanatici veniți de nu știm unde, în ajunul jocului „U" Craiova—F.C. Argeș, a provocat pagube **stadionului din localitate, vom avea în față un tablou ce obligă la măsuri severe și la reflecții serioase. Dar sancțiunile trebuie să pornească în primul rînd din tribune. Salubritatea morală a acestora** este o datorie de elementară etică cetățenească. În această privință **este remarcabilă** intervenția **autorităților din Craiova, care** au **sancționat penal pe un** spectator care s-a manifestat huliganic. Este adevărat că suspendarea terenurilor afectează moral și material (cele două echipe sancționate au pierdut în ultima etapă 3 puncte și cîteva zeci de mii de lei).

În jocul echipelor se simte încă nevoia unor finisări ce se cer urgentate. Și ar fi necesar ca pauza campionatului să fie folosită în acest scop. Multe pase nimeresc încă la adversar, uneori circulația mingii se face fără a fi suficient gîndită. De marcările și mai ales susținerea jucătorului cu mingea în fazele de atac sînt deficitare, iar frecvența șuturilor pe poartă este departe de a satisface (în jocul Rapid—Petrolul, primul șut la poartă al ultimei echipe s-a produs în minutul 32 ! ! !).

Media de 1,37 goluri de meci a ultimei etape constituie un avertisment. Abundența scorurilor tip italian demonstrează că antrenorii rezolvă bine problema apărărilor supraaglomerate, dar, în același timp, **demască și ineficiența soluțiilor** de străpungere a unor asemenea redute. „Oamenii de gol" dispar de la o etapă la alta Au ajuns să marcheze **Cheran, Broșovschi** și alții. Asta nu este rău. Dar ce fac înaintașii ? Golgeteri cu 10 goluri în 20 de etape reprezintă o slabă carte de vizită. Stăruie încă supărător încercările de rezolvări singulare **(Neagu, Dumitrache, Tătaru** obținut prin sacrificarea conținutului etic al întrecerii sportive ?

Ce așteptăm în continuarea acestui sezon bogat și furtunos?

— Sportivitate deplină pe gazon și în tribune. Aceasta este una din condițiile progresului și realizării obiectivelor fotbalului.

— Realizarea mai grabnică de către antrenori a retușurilor ce se impun pe baza concluziilor trase de fiecare echipă în parte.

— Valorificarea „oamenilor de gol", căci ne lipsesc mai mult ca oricînd.

— Îmbunătățirea pasei și trasului la poartă în stil englezesc, adică și de la distanță (nu numai de la 2—3 metri) și sporirea frecvenței șuturilor. Ea va duce implicit la sporirea eficacității înaintărilor, deficitare deocamdată, față de nivelul anului 1970.

Acestea sînt pe scurt cîteva considerații asupra cărora va trebui reflectat și acționat în perioada următoare de către toți factorii primului eșalon al fotbalului românesc.

Au mai rămas de disputat în campionat zece etape și un sezon internațional foarte dificil, ce obligă la acțiuni mature și pline de responsabilitate, atît la nivelul cluburilor, cît și la cel al federației...

PE FONDUL PASIUNII PENTRU FOTBAL

Meciuri internaționale disputate ieri

DINAMO OBOR — POLICE STOCKHOLM 3—1 (3—0)

Ieri, pe stadionul din șoseaua Ștefan cel Mare, echipa Dinamo Obor a învins formația suedeză Police Stockholm cu scorul de 3—1 (3—0). Soarta meciului s-a decis în prima repriză cînd oborenii au înscris cele trei goluri. După pauză oaspeții leagă mai mult jocul, devenind mai periculoși. Au înscris : V. Ionescu, M. Ionescu și Piselova pentru Dinamo, respectiv Soderberg. **(f. s.)**

LAROMET — I. F. HAGLUNDS 1—1 (1—0)

Meci specific de antrenament, cu puține faze de poartă, poate și din cauza unui teren foarte moale. Cele două goluri au fost marcate de Iorga, respectiv Ostberg, acesta din urmă fiind cel mai valoros jucător al oaspeților.

Bun arbitrajul lui D. Bălașa. **(g. r.)**

În cinstea Semicentenarului partidului „CUPA AUTOBUZUL" CU HANDICAP

Asociația sportivă Autobuzul din București organizează în cinstea Semicentenarului partidului o competiție fotbalistică dotată cu „Cupa Autobuzul". Conform regulamentului competiției, divizionara *C Autobuzul București va întîlni, pînă la sfîrșitul acestui campionat, pe majoritatea echipelor care activează în divizia A* și la fiecare meci formația bucureșteană va beneficia de un avantaj de două goluri. Divizionara A care va marca mai multe goluri Autobuzului va primi trofeul.

Primul meci se va disputa astăzi, pe terenul Autobuzul, de la ora 16, între *Autobuzul* și *Progresul București.*

— FOTBAL —

A.S.A. BATE LA PORȚILE DIVIZIEI A

LA TG. MUREȘ, ÎNTR-O ZI DE MECI

Tg. Mureșul, ca oricare oraș de provincie ce se respectă, are o... „Strada Mare". Îi lipsește, însă, un „Bardem local", devotat trup și suflet sportului-rege, fotbalul, pentru a povesti pe peliculă măcar crîmpeie din cîte se petrec aici într-o zi de meci.

Dintr-un capăt al străzii, din colț, la „Mușcata", și pînă în partea opusă, spre Palatul culturii, grupuri, mai mari sau mai mici, de suporteri credincioși ai echipei lui Bone, pun la cale, cu multe ore înainte, partida ce va să înceapă.

Cu toții știu că, de pildă. Caniaro, unul din golgeterii formației, și-a amînat reintrarea pînă la completa restabilire, cu toții cred în vulpoii „Muri" (cum i se spune lui Mureșan) și Michi Nagy, încadrați de copiii teribili, Lucaci, Hajnal, Bölöni, Fazecaș, Nistor.

Cînd se face de ora 10, „Strada Mare" nu mai este a fotbalului. Gălăgioasele grupuri o părăsesc, alegînd stadionul...

★

Discutam de mai bine de un ceas, la o cafea, cu colonelul **Alexandru Florescu,** comandantul clubului A.S. Armata Tg. Mureș, Companionul nostru, un slujitor credincios al mișcării sportive, „din '49, de pe vremea marelui C.C.A.", ne vorbește cu patos de formația mureșeană. A apucat și perioada ei de declin — „am venit aici la 4 august 1969" —, trăiește acum, din plin, plăcuta etapă a redresării. „Într-un fel — ni se confesează —, căderea în „B" a prins bine echipei". Și apoi se explică : „Cînd ne-am dat seama că totul e pierdut, am trecut imediat la munca de perspectivă, introducînd curajos în prima formație o serie de tinere elemente de real talent. Mă refer la Ispir, la Hajnal, la Fazecaș, la Bölöni, care au luat locul lui Balaș, Lungu, Dodu și Siko. S-a potrivit ca, la puțin timp de la alcătuirea noii echipe, să obținem un meci egal cu Farul, acasă la ea, la Constanța. Era un succes. Al doilea succes, și mai mare, îl înregistram la sfîrșitul campionatului, cînd, în pofida faptului că retrogradasem, nu ne-a părăsit nici un jucător. Rămăseseră să împartă cu noi și necazul, și bucuria". ....Cu aceste două atuuri — tinerețea (media de vîrstă a echipei : 23 de ani) și talentul (trei oameni de lot : Bölöni, la juniori, Hajnal și Caniaro, la tineret) nu se putea să nu progresăm, realmente, pe planul valoric al jocului, mai ales că, între timp, în sînul echipei se întronase și o seriozitate deplină, o ambianță și mai prielnică muncii de perspectivă, de care vă vorbeam la început. Acum, noi, conducerea clubului, antrenorii și jucătorii, alcătuim o adevărată familie, decisă să-i redea orașului locul lui în divizia A".

— Mai aveți vreo emoție ?

„Vă răspund după meci, cînd voi ști și rezultatul partidei de la Brăila" (n.n. — dintre Progresul și Sportul studențesc, actualele contracandidate la primul loc, în seria 1). Și-apoi, grijuliu, consultînd cronometrul: **„Pînă atunci este bine să mergem. Trebuie să fiu din timp la teren, să văd, să nu le lipsească ceva băieților. Pentru a evita și cea mai mică surpriză, n-avem voie să facem nici cea mai mică greșeală".**

★

...Ora 11, la stadion. 15 000 de suporteri așteaptă cu înfrigurare prima rostogolire a mingii, deși adversarul de azi, S.N. Oltenița, pare să nu le pună probleme. Și jocul începe... cu un gol, căzut în primul minut. Nu trece mult și Grădișteanu, neinspiratul portar, în această partidă, al formației oaspete, va scoate pentru a doua oară balonul din plasă. Și golurile curg: în min. 15 : 3—0... în min. 40 : 5—0 !

Ora 11,45, în cabina formației gazdă, pe care o căutăm și pentru puțină răcoare, și pentru a-l vedea pe Tiberiu Bone cum arată după un 5—0, la pauză. Cînd, ce să vezi : antrenorul îl certa pe „Muri". Reproducem, cuvînt cu cuvînt : „Roșule, nu fii egoist. Este bine că ai marcat (n.n. — 4 goluri din... 5), este bine că ești „înfipt", dar au fost și situații în care ai căutat să rezolvi singur, fără speranță, deși coechipieri de-ai tăi se aflau în poziții clare de a înscrie".

După ce îl lasă pe „Muri", se adresează întregii echipe : „Băieți, continuați tot așa. Nu slăbiți ritmul, căutați să fiți toți în joc".

Era clar, Tibi Bone pregătea, din vreme, partidele următoare...

...În minutul 55, Hajnal, apărînd din linia a doua, la o centrare efectuată de Lucaci, de pe aripa stîngă, înscria, cu capul, cel de-al șaptelea gol. Și din nou un întreg stadion, entuziast, mulțumit, ațașat, întona într-un glas : „Hai Armata ! Hai Armata !"

G. NICOLAESCU

Minutul 40 al meciului cu Ș. N. Oltenița : Mureșan va înscrie cel de al 5-lea gol, transformînd un penalty
Foto : M. SZASZ, Tg. Mureș

Agendă bucureșteană

JOI 15 APRILIE

Stadionul Giulești, ora 16,30 : România—Spania (juniori).

SÎMBĂTĂ 17 APRILIE

Stadionul Politehnica, ora 16,30 : Sportul studențesc—Politehnica Galați (divizia B).

DUMINICĂ 18 APRILIE

Stadionul Republicii, ora 16 : România—Albania (preliminariile turneului olimpic) ;

Terenul Voința, ora 9,30 : Voința—Metalul București (juniori) ; ora 11 : Voința—A.S.M. Tecuci (divizia C) ; ora 13 : Șc. sp. nr. 2 București—Portul Constanța (juniori) ;

Terenul Electronica, ora 9,30 : Electronica—Electrica Constanța (juniori) ; ora 11 : Electronica-Electrica Constanța (divizia C) ;

Terenul Laromet, ora 11 : Tehnometal—Cimentul Medgidia (divizia C) ; ora 13 : Laromet—Flacăra Moreni (juniori) ;

Terenul Sirena, ora 11 : Sirena—Petrolul Videle (divizia C) ; Sirena—Petrolul Videle (juniori) ;

Terenul Autobuzul, ora 11 : Autobuzul—Dacia Pitești (divizia C) ;

Stadionul „23 August" (terenul IV), ora 13 : Steaua 23 August—Dunărea Giurgiu (juniori) ;

Stadionul „23 August" (terenul III), ora 9,30 : Șc. sp. Energia—Tehnometal București (juniori) ;

Stadionul Progresul, ora 13 : Progresul Buc. — Progresul Corabia (juniori).

Carte și fotbal la liceul din Bacău

„SÎNTEM O ȘCOALĂ NOUĂ, AVEM NEVOIE DE PRESTIGIU..."

● 180 de elevi, 4 profesori și o catedră... liberă ! ● Condiția de chiriaș este precară ● Elevi din... Baia Mare, Arad, București, Brașov, Iași

Apărut inițial, la 15 septembrie 1969, ca o secție de specialitate (cu două clase) afiliată Liceului nr. 3 de cultură generală, LICEUL DE FOTBAL BACĂU — singura unitate de acest gen din peisajul sportiv al țării — a devenit de sine stătător un an mai tîrziu, primind buget propriu.

La ora prezentă, în incinta liceului funcționează 6 clase (a III-a, a IV-a, a V-a, a VI-a, a IX-a și a X-a), corespunzînd unui număr de 12 grupe valorice — 180 de elevi — afiate în dirijarea unor cadre didactice cu o pregătire profesională adecvată : **Ioan Rus** (directorul școlii), **Constantin Anghelache, Mihai Macri** și **Nicolae Furduc,** ultimul cu numai 8 ore săptămînal.

În rest, pentru pregătirea elevilor la celelalte materii ale programei școlare obișnuite (chimie, română, fizică, matematică, limbi străine, etc.), liceul salarizează alți 11 profesori, în virtutea unui buget anual de 385.000 lei, din care 41.000 lei sînt destinați competițiilor și procurării de echipament sportiv.

La suma de mai sus — **„conformă cu actualele necesități ale școlii" (Ioan Rus)** — s-a mai adăugat, în 1970, o subvenție a federației (40.000 lei), care, deși promisă și pe anul în curs, întîrzie să vină...

● IOAN RUS : „Sîntem o școală nouă, avem mare nevoie de prestigiu, și nu ni-l putem face decît prin rezultate bune la învățătură. Au venit la noi mulți jucători talentați, care au crezut că la liceul de fotbal se poate lua o diplomă de bacalaureat doar... știind bine la poartă ! S-au înșelat...".

Am vizitat zilele trecute — împreună cu antrenorul echipei reprezentative, **Angelo Niculescu,** surprinzător de interesat și bun cunoscător în treburile fotbalului școlar — liceul băcăuan, constatînd, de visu, că acesta posedă o bază materială suficientă — un **teren gazonat, de 105 m X 68 m, în spatele complexului „23 August", o sală nouă** (dată în folosință în 1969), cu dimensiuni medii (28 m x 14 m), prevăzută cu **toate anexele de rigoare** (vestiar, apă caldă, neon etc.) **și administrată împreună cu Liceul nr. 3, echipament în cantitate mulțumitoare** —, dar că există în aria lui de funcționare unele neajunsuri, care împietează asupra bunei desfășurări a procesului de instruire:

● în pofida promisiunilor, Liceul de fotbal nu a intrat — și, probabil, nu va intra nici din toamnă ! — în posesia unui sediu propriu, fiind tolerat în continuare, în calitate de chiriaș, de către Liceul nr. 3, cărula îi varsă anual sume importante, care ar putea căpăta o direcționare mai utilă. Din această situație de provizorat decurg defecțiuni organizatorice : orarul — întocmit în funcție de cel al „proprietarului" — prevede cursuri numai după-amiaza, obligînd astfel elevii la mai multe deplasări zilnice și la un antrenament programat la... 7 dimineața ; suprapuneri de tot felul, aglomerări, neînțelegeri.

● terenul gazonat, așezat într-un complex care acuză lipsa spațiului, nu are nici un fel de instalații ajutătoare (vestiare, apă, etc.), ceea ce face ca elevii să fie obligați să aștepte — din toamnă pînă în primăvară — uscarea completă a terenului, pentru a se putea echipa la... marginea lui !

● Orientarea procesului de instruire și perfecționare nu se conduce — din cauze obiective — după cea mai adecvată metodică, instrumentele de lucru rămînînd la buna latitudine a tehnicienilor, orientați cel mai adesea după programa generală de educație fizică. În acest punct al expunerii, apare tot mai evidentă necesitatea elaborării — de către Federație, în colaborare cu catedra de specialitate a I.E.F.S. — a unor programe specifice școlilor generale și liceelor cu profil de fotbal, unități al căror număr crește de la un an la altul.

● MIHAI MACRI : „La clasele mari, avem elevi veniți din Baia Mare, Arad, București, Brașov, Sinaia, Iași, vreo 30 de elevi nebăcăuani... Venirea lor aici pledează, cred, pentru necesitatea înființării într-un viitor apropiat a mai multor licee de fotbal în orașele cu tradiție sportivă".

Numărînd în prezent 3 echipe în campionatul de juniori — reprezentativa școlii (locul V, în seria I), Știința și Letea Bacău, formații „împrumutate" — și patru în cel de minifotbal al municipiului, Liceul va crește anual cu două clase, ajungînd în 1973 la un ciclu complet (V—XII), prevăzut a avea 240 de elevi, pe lîngă care vor mai activa alți doi profesori de specialitate.

Ajunși aici, trebuie să menționăm că — spre surprinderea noastră — liceul funcționează la această oră cu o catedră liberă, din lipsă de... candidați ! Surprinderea noastră e cu atît mai mare cu cît știm că I.E.F.S. dă an de an promoții de absolvenți cu specializarea fotbal...

Ovidiu IOANIȚOAIA

PRONOSTICUL NOSTRU LA CONCURSUL PRONOSPORT NR. 16

1. **Bologna — Roma** 1
2. **Cagliari — Catania** 1
3. **Juventus — Inter.** X,2
4. **Lazio — Fiorentina** 1,X
5. **Milan — Torino** 1
6. **Sampdoria — Foggia** 1
7. **Varese — Lanerossi** 1
8. **Verona — Napoli** 1,X
9. **C.F.R. Pașcani—Progr. Brăila** 1
10. **S.N. Oltenița — Dunărea Giurgiu** 1,X
10. **Ș.N. Oltenița — Dunărea Mureș** 1,X,2
12. **Gloria Bistrița — CSM Sibiu** X
13. **Gaz metan Mediaș — Minerul Anina.**

Jucați la tragerea LOTO de mîine!

Tragerile obișnuite Loto se bucură de o largă participare, datorită marelui număr de cîștigători.

Printre ultimii cîștigători înregistrați la tragerile săptămînale se numără : **Olteanu Gheorghe** din Ploiești și **Tutunariu Adam** din comuna Dumbrăvița, județul Timiș, care la tragerea Loto din 2 aprilie a.c. au cîștigat fiecare cîte 100.000 lei.

Jucătorii la Loto au posibilitatea și în continuare să cîștige autoturisme și premii în bani.

Tragerea Loto de mîine atribuie autoturisme MOSKVICI 408 cu radio și rulotă (63.420 lei), DACIA 1100 (55.000 lei) și SKODA S.100 (53.090 lei) în cadrul valorii unitare a cîștigurilor în numerar, indiferent categoria la care a fost obținut cîștigul în numerar de o valoare cel puțin egală cu cea a autoturismului ales, felul biletului pe care a fost obținut cîștigul respectiv sau taxa de participare achitată cu 2 sau 5 lei varianta.

Deci, astăzi, este ULTIMA ZI în care vă mai puteți procura biletele pentru tragerea Loto de mîine care va fi televizată direct din studioul de Televiziune la ora 19,10.

PRONOEXPRES

NUMERELE EXTRASE LA CONCURSUL Nr. 15 din 14 APRILIE 1971

FOND GENERAL DE PREMII : 2.777.424 lei din care 1.593.764 lei report

EXTRAGEREA I : 37 31 25 6 41 24

FOND DE PREMII : 1.740.790 lei din care 1.125.998 lei report categoria 1

EXTRAGEREA a II-a : 10 1 40 39 42

FOND DE PREMII : 1.036.634 lei din care 467.766 lei report categoria A

Plata premiilor va începe în Capitală de la 22 aprilie pînă la 29 mai ; în țară de la 26 aprilie pînă la 29 mai 1971, inclusiv.

FINALA C.C.E. A DEMONSTRAT:

Şi în Europa se poate juca baschet de calitate

De vorbă cu prof. A. Predescu, membru în comisia de organizare a cupelor europene

Prezent la Anvers în calitate de membru al Comisiei de organizare a cupelor europene la baschet, prof. Aurel Predescu ne-a prezentat, la înapoiere, cîteva interesante aspecte asupra marii finale continentale, Cupa campionilor europeni, disputată între echipele Ţ.S.K.A. Moscova (deţinătoare a trofeului în 1961, 1963 şi 1969) şi Ignis Varese (învingătoare în 1970). finală cîştigată de echipa sovietică (scorul de 67—53) **Prima întrebare adresată s-a referit la numărul de goluri surprinzător de mare cu care sportivii sovietici au învins în această întîlnire, anunţată, iniţial ca echilibrată :**

— Într-adevăr, diferenţa de 16 puncte este neaşteptat de mare, dar ea reflectă, totuşi, evoluţia celor două echipe. Ţ.S.K.A., deşi nu l-a putut utiliza pe Andreev (accidentat), sau poate tocmai datorită acestui lucru, a practicat un joc colectiv de înaltă clasă, cu acţiuni poziţionale precise, purtate în cel mai convenabil ritm. Teamul sovietic a fost condus de jucătorul Belov care, după 10 minute de studiu de pe tuşă, a intrat pe teren şi şi-a coordonat magistral coechipierii. Nu-i mai puţin adevărat, însă, ca baschetbaliştii de la Ignis au părut obosiţi, iar dintre oamenii de bază numai americanul Fultz (folosit doar în partidele din cadrul C.C.E.) a dat satisfacţie, înscriind şi 22 de puncte. Mexicanul Raga a înscris un singur coş din cele 11 încercări, iar Meneghin a marcat doar opt puncte, mult prea puţin pentru un pivot. Italienii au abordat întrecerea cu prea puţină încredere în posibilităţile lor, fapt pe care l-am constatat şi la antrenorul Nicolici.

— Vă rugăm să ne faceţi o apreciere generală asupra întîlnirii şi una... specială asupra nivelului ei tehnic.

— A fost o finală splendid organizată, desfăşurată în condiţii de joc optime, într-o sală arhiplină (cele 5.000 de bilete au fost vîndute cu o săptămînă înainte), în faţa unui public entuziast, cunoscător al baschetului, foarte obiectiv. Jocul a fost transmis în direct de 12 posturi de televiziune (U.R.S.S., Iugoslavia, Bulgaria etc.), dintre care cele ale Algeriei şi Tunisiei au constituit premiere africane. Cît priveşte valoarea tehnică, ea a fost de înaltă ţinută, datorită în special formaţiei moscovite care a demonstrat că şi în Europa se poate juca baschet de calitate, bazat nu numai pe forţă, ci şi pe subtilităţi tehnice, pe acţiuni tactice inteligent concepute şi aplicate. Meciul a reprezentat o reală propagandă pentru baschet, mai cu seamă că a fost caracterizat de un fair-play desăvîrşit, din partea ambelor formaţii. În sfîrşit, ca un amănunt inedit, cu 10 puncte contra cinci, Belov a cîştigat „disputa" cu colegul său Zarmuhamedov pentru mingea cu care s-a jucat, oferită drept „Trofeu fair-play".

D. St.

Palmaresul meciurilor de baschet Cehoslovacia – România

Întîlnirea de baschet masculin **România** — Cehoslovacia, programată sîmbătă la ora 20 în sala Floreasca (a doua zi, la ora 11.30, va avea loc revanşa) este cea de **a 21-a** din istoria întrecerilor între **aceste** reprezentative. În cele 20 de partide anterioare, sportivii cehoslovaci s-au dovedit mai buni în 14, iar cei români în şase. Deci 14—6 pentru Cehoslovacia, care are, firesc, şi coşaveraj pozitiv : 1272—1141. Primul meci România — Cehoslovacia s-a disputat în 1947, cu prilejul campionatului european desfăşurat la Praga (scor 64—25 pentru gazde), ultimul în 1969, la Neapole, de asemenea cu ocazia campionatului european (72—70 pentru Cehoslovacia).

În foto : celebrul Zednicek, se înfruntă cu gigantul Andreev (2,15 m), cu prilejul semifinalelor C.C.E. din acest an (Slavia Praga — Ţ.S.K.A. Moscova).

Ghiţescu a remizat cu Csom

BELGRAD, 14 **(Agerpres)**. — Turneul internaţional de şah de la Zagreb a continuat cu disputarea partidelor din runda a 3-a. Rogoff a cîştigat la Barendregt, iar Tukmakov l-a învins pe Kliksman. Maestrul român **Theodor Ghiţescu (cu piesele negre), a remizat cu şahistul maghiar Csom,** rezultat consemnat şi în partidele Marovici-Bertok, Bukal-Marangunici şi Minici-Kovacevici. În clasament conduce **Marangunici** (Iugoslavia) cu 2½ puncte, urmat de **Ghiţescu** (România), **Rogoff** (S.U.A.) şi **Minici** (Iugoslavia) — toţi cu cîte 2 puncte etc.

★

În prima rundă a turneului internaţional masculin de şah de la Vrnjacka Banja, marele maestru internaţional Leonid Stein (U.R.S.S.) l-a învins în 37 de mutări pe iugoslavul Janosevici. Barczay a cîştigat la Farago. Celelalte partide s-au întrerupt.

Caleidoscop

CU BICICLETA ÎN JURUL LUMII

Pînă acum a pedalat 81 600 kilometri şi a traversat 51 de ţări din Africa, America şi Europa. Aceasta este realizarea inginerului indian Aloke Benerjee, care a sosit recent la Ciudad de Mexico, hotărît să-şi continue călătoria prin Australia şi Asia. Benerjee şi-a început turul său pe bicicletă în martie 1969 şi speră să se înapoieze la Calcutta, oraşul său natal, în iulie 1972. Acest ciclist temerar pedalează zilnic cîte 8—10 ore, acoperind în medie 160 km. În oraşele de popas, el îşi cîştigă existenţa prezentînd un „număr" propriu : pedalat fără întrerupere timp de 50 de ore. Bineînţeles, spectatorii sînt şi ei supuşi la un efort considerabil...

Spirit prevăzător...
(Sportowiec — Varşovia)

DICK TIGER ÎN IMPAS

Boxerul nigerian Dick Tiger, care a deţinut, în mai multe rînduri, titlul mondial la categoria mijlocie şi semigrea şi care, în decursul unei lungi cariere, a cîştigat sute de mii de dolari, este astăzi un om sărac. Aflat la vîrsta de 41 de ani, Tiger nu a mai boxat din luna iulie, anul trecut şi este constrîns, acum, să-şi cîştige existenţa ca paznic la vestiarul Muzeului de istorie naturală din New York. Cea mai mare parte a averii sale a fost distrusă în timpul războiului civil din Nigeria.

Dick Tiger speră să-şi reia activitatea pugilistică. Organizatorii de la Madison Square Garden i-au oferit, însă, o bursă de numai 2 000 dolari pentru a-l întîlni pe unul din foştii săi sparring-parteneri, la „Felt Forum", o anexă a marii săli newyorkeze. Nigerianul a respins această propunere. **„Nu din cauza bursei ridicole — a declarat el — dar pentru că mai am încă destulă mîndrie ca să nu accept să mă bat cu un fost coleg de antrenament. Accept să fiu, mai curînd, lustragiu".**

ADVERSARUL... FUGEA REPEDE

Cu ocazia turneului de box amator desfăşurat la Lucerna cu participarea reprezentativelor Elveţiei, Austriei, Italiei şi R. F. a Germaniei s-a disputat un meci care, pur şi simplu, i-a revoltat pe spectatori. Unul din pugilişti, un tînăr austriac, a transformat ringul în... pistă de alergare. Înfricoşat de statura impozantă a adversarului său, un italian zdravăn, austriacul n-a făcut decît să fugă din zona de acţiune a braţelor omului cu care trebuia, de fapt, să boxeze.

După meci s-a aflat că tînărul austriac era un elev, în vîrstă de 13 ani. Consemnînd acest fapt, presa elveţiană se întreabă dacă se vor lua măsuri împotriva celor ce au trimis pe ring, într-o competiţie dură, un copilandru.

F.B.A.D. PROTESTEAZĂ

Mai întîi, trebuie să vă spunem că acest grupaj de iniţiale pe care, desigur, nu le-aţi mai întîlnit pînă acum, aparţine Federaţiei belgiene a amatorilor de dans. În al doilea rînd, mai trebuie să aflaţi că F.B.A.D. şi-a prezentat, recent, cererea de afiliere la Comitetul olimpic belgian. Membrii adunării generale a C.O.B. s-au opus, în marea lor majoritate, admiterii forului de specialitate a amatorilor de tangouri sau de shake. Dar unul din susţinătorii F.B.A.D. a argumentat foarte aprins : **„În definitiv, dansatorii desfăşoară o activitate fizică mai mare decît jucătorii de popice, de exemplu, care sînt afiliaţi la C.O.B..."**

PREVIZIUNI OLIMPICE

Tehnicienii aflaţi la trecuta ediţie a campionatelor europene de nataţie de la Barcelona au fost rugaţi de revista spaniolă de specialitate „CROL" să-şi spună părerea asupra performanţelor care vor putea fi realizate în cadrul J. O. de la München, în probele masculine. Iată răspunsurile primite : **liber 100 m :** 51—51,5; 200 m : 1:50—1:50,3; 400 m: 3:57—3,59; 1 500 m : 15:35—15:55 ; **bras** 100 m : 1:05; 200 m : 2:22 ; **fluture** 100 m: 55; 200 m : 2:02,5.

După cum se poate vedea, din previziunile specialiştilor nu lipsesc recordurile mondiale...

Şi ea este o campioană. E drept, la un sport foarte puţin spectaculos : căratul cărbunilor... Într-un asemenea original campionat, organizat în orăşelul Ossett din Yorkshire (Anglia), locul întîi şi o frumoasă cupă au fost cucerite de Pat Ellis, o tînără nevastă de fermier. Ea a trecut prima linia de sosire, în cursa de 400 yarzi, purtînd în spinare un sac plin cu cărbuni, de vreo 50 kilograme. Ceea ce nu e puţin !

MOISEEV ŞI BALONUL ROTUND

În U.R.S.S. se desfăşoară un interesant campionat de fotbal rezervat echipelor instituţiilor de artă din Moscova. Anul acesta titlu... formaţiei Teatrului Mare ... este uşor explicabil ... regizor sovietic Igor ... pe scena lui ... versiune a celebru... „Fotbaliştii".

sportul în lume

MONDIALELE DE LA NAGOYA

CONCEPŢIA DE JOC, ARMA DECISIVĂ A MAEŞTRILOR PALETEI

Competiţia elitei tenisului de masă internaţional, mondialele de la Nagoya, deşi încheiate de o săptămînă, continuă să se afle în atenţia specialiştilor, a diverşilor comentatori de pretutindeni. Faptul este firesc, pentru că pe lîngă desemnarea deţinătorilor celor şapte titluri supreme, ediţia japoneză a acestor campionate a înscris şi alte puncte demne de subliniat.

În primul rînd revenirea strălucită la supremaţie, după şase ani, a reprezentantelor R. P. Chineze. Campioanele lumii la dublu femei de la Ljubljana (Iugoslavia 1965), **Lin Hui-cin şi Cen Min-ci**, şi-au reconfirmat înalta lor valoare, obţinind o victorie cvasi totală, numele lor figurînd în fruntea probelor de simplu femei, dublu femei şi dublu mixt (Lin Hui-cin alături de Cian Si-lin), iar în „Cupa Corbillon" ele au cucerit medalia de argint. Din cele 16 meciuri de simplu (individual şi echipe), Cen Min-ci, a fost învinsă de două ori (de Kowada în finala „Cupei Corbillon" şi de Lin Hui-cin în finala de simplu), iar Lin Hui-cin a pierdut tot atîtea (la Kowada şi Ohzeki la echipe) dar din 17 întîlniri ! Performanţele obţinute într-o companie atît de selectă ne scutesc de orice alte comentarii.

La băieţi, echipa R.P. Chineze s-a situat şi ea pe primul loc, într-o formaţie care a cuprins alături de faimosul **Ciuan Tze-tun**, doi jucători noi, dar extrem de valoroşi : **Li Cin-kuan** şi **Lian Ko-lian.**

Întrecerile masculine pe echipe şi, mai ales, cele individuale, au evidenţiat revenirea pe prim plan a jucătorilor europeni, învingători în două probe : **Bengtsson** (Suedia) — la simplu şi **Klampar—Jonyer** (Ungaria) — la dublu. Succesul lor se datorează unui remarcabil salt valoric. Şi aici am putea alătura şi pe cunoscuţii jucători iugoslavi **Şurbek, Stipancici, Karakaşevici,** un trio care a adus echipei ţării lor medalia de bronz şi poate că ea ar fi devenit de argint dacă forma bună a lui Korpa l-ar fi impus selecţionerilor pentru partida cu Japonia, unde învinşii au condus cu 4—1. Afirmînd că jucătorii europeni au înregistrat un progres ne gîndim la faptul că victoriile lor nu s-au datorat vreunui hazard al sorţilor sau altor împrejurări favorabile. Toţi adversarii întîlniţi s-au prezentat în plenitudinea mijloacelor (nu împărtăşim părerile celor care vorbesc de un oarecare declin al japonezilor). Singur, Ciuan Tze-tun a renunţat să se prezinte în meciul cu Khau, reprezentantul regimului de la Pnom Penh. În confruntarea cu partenerii lor, deşi aceştia au făcut apel la întregul lor bagaj de cunoştinţe, Bengtsson, Klampar şi Jonyer s-au dovedit mai buni. De altfel, fostul campion al lumii, englezul **Victor Barna** se arăta de-a dreptul impresionat de acurateţea şi forţa jocului noului campion mondial, suedezul Stellan Bengtsson.

De asemenea, ca succese ale concepţiei de joc de pe continentul nostru ar putea fi considerate şi performanţele lui Lin Hui-cin şi Cen Min-ci, excelente jucătoare defensive cu priză europeană. Numai că punerea în practică a acestei concepţii de către **sportivele** chineze a fost făcută magistral. Ele sînt într-adevăr apărătoare formidabile, dar n-au ezitat nici un moment, cînd situaţiile au impus, să şi atace fără reţinere, indiferent de evoluţia scorului. Ceea ce demonstrează că Lin Hui-cin şi Cen Min-ci sînt la fel de bune în apărare ca şi în atac, iar maniera de a ţine paleta nu constituie în cele din urmă un lucru esenţial.

Şi pentru că am ajuns la acest capitol, vom menţiona că întrecerile de la Nagoya, care au dus la prăbuşirea tuturor deţinătorilor titlurilor mondiale de la ediţia trecută, au demonstrat că pentru a urca pe podiumul premianţilor este necesară o pregătire complexă, tinzînd spre perfecţiune : fizică, tehnică şi tactică. Sau, cum foarte plastic spunea maestra emerită a sportului, **Ella Constantinescu, „Pentru ca astăzi să învingi într-un campionat mondial de tenis de masă este nevoie de cap, mîini şi picioare bune. Cine nu întruneşte toate aceste atu-uri nu poate izbîndi".** Şi pentru că nu este vorba de aprecieri generale sau de conjunctură, vom sublinia că, **referindu-ne** la factorul tehnic, nu mai este suficientă doar posedarea loviturilor defensive sau ofensive de bază ci şi a celor denumite cîndva speciale : serviciile şi retururile de servicii. Ele fac parte acum din arsenalul obişnuit al marilor jucători, determinînd deseori rezultatele. Bengtsson, Ito, Li Cin-kuan, Hasegawa, Lian Ko-lian, Lin Hui-cin, Kowada au demonstrat-o cu prisosinţă.

Adăugînd tuturor acestor calităţi indispensabile unui mare campion şi pe aceea a unui echilibru nervos robust, vom înţelege mai bine ceea ce a caracterizat pe învingătorii maratonului de tenis de masă de la Nagoya.

C. COMARNISCHI

La cîteva momente după cîştigarea „Cupei Corbillon." Jucătoarele nipone, Yasuko Konno (stînga) şi Toshi Kowada, copleşite de emoţie, plîng de bucurie. A fost singurul succes eclatant al tenisului de masă japonez la ediţia de la Nagoya. **Foto : PANA — TOKIO**

JUCĂTORII DE TENIS DE MASĂ DIN ANGLIA AU SOSIT LA PEKIN

PEKIN, 14 (Agerpres). — Agenţia *China Nouă* anunţă că la 13 aprilie o delegaţie de sportivi din Anglia, condusă de Charles Murton Wyles, preşedintele federaţiei engleze de tenis de masă, a sosit la Pekin pentru o vizită prietenească în R. P. Chineză, după ce a luat parte la cel de-al 31-lea campionat mondial de la Nagoya (Japonia). Din delegaţie **fac** parte jucătorii **William Alan** Hydes, Trevor Norman Taylor, Antony Clayton, jucătoarele Jill Patricia Shirley, Suzanne Piddock şi antrenorul Bryan Reginald Merrett.

La sosire oaspeţii au fost întîmpinaţi de membri ai federaţiei sporturilor din China şi membri ai asociaţiei pentru prietenia cu ţările străine: Li Men-hua, U Siato-ia, To Au-sien, precum şi antrenorii şi membrii echipei de tenis de masă ai R.P. Chineze. Jucătorii englezi vor susţine întîlniri prieteneşti cu selecţionatele R. P. Chineze.

AU FOST STABILITE DATELE MECIULUI DE TENIS ROMÂNIA – OLANDA DIN „CUPA DAVIS"

Au fost stabilite datele de disputare ale întîlnirii internaţionale de tenis România — Olanda, din primul tur al „Cupei Davis" (zona europeană — grupa B). Conform acordului intervenit între federaţiile de specialitate din cele două ţări, meciul se va desfăşura la Bucureşti, în zilele de 30 aprilie, 1 mai şi 2 mai.

TELEX

Cea de-a treia etapă a Turului ciclist al Belgiei a revenit rutierului belgian Herman van Springel, cronometrat pe distanţa de 214 km cu timpul de 6h 10:50. La 6 sec. a sosit un pluton condus de belgianul Willy Planckaert, urmat de compatrioţii săi Merckx, Verbeek, Rosiers şi Bracke. În clasamentul general individual, continuă să conducă Eddy Merckx, urmat de van Springel — la 1:08, Bracke — la 1:53, Verbeck — la 2:03 etc.

■

Continuîndu-şi turneul în Japonia, echipa masculină vest-germană de handbal VfL Gummersbach a jucat la Tokio în compania echipei universităţii Doshisha. Oaspeţii au obţinut victoria cu scorul de 25—13 (14—7).

■

Federaţia de box din U.R.S.S. a anunţat selecţionata **care** va întîlni la 23 aprilie în **Palatul sporturilor** — Saint Ouen echipa Franţei. Printre titulari **figurează** Strelnikov (semimuscă), Orlov (cocoş), Kuzneţov (pană), Zaiţev (semimijlocie) şi **Oleg Tolkov** (mijlocie mică).

■

Cu prilejul primului concurs atletic al sezonului desfăşurat în aer liber în U.R.S.S., Supliakov a realizat la aruncarea ciocanului performanţa de 70,76 m. Pe locul doi s-a clasat juniorul Phakadze cu 67,44 m.

■

În Turneul de tenis de la Johannesburg, jucătorul australian Fred Stolle l-a întrecut în patru seturi pe sud-africanul Bob Hewitt: 6—4, 4—6, 6—3, 6—4. Principalul favorit al concursului, australianul Ken Rosewall, l-a eliminat cu 6—2, 6—2, 6—1 pe compatriotul său Owen Davidson. În celelalte două partide, Gimeno (Spania) l-a învins cu 6—2, 6—4, 6—0 pe Drysdale (RSA), iar Moore (RSA) a dispus cu 6—2, 3—6, 6—3, 6—4 de Pilici (Iugoslavia).

■

În ziua a doua a turneului de baschet (juniori), dotat cu „Cupa Albert Schweitzer", care se desfăşoară în prezent la Mannheim (R.F.G.), selecţionata Franţei a învins cu scorul de 71—64 formaţia SUA. Alte rezultate : **grupa I:** Spania — Luxemburg 85—61; Anglia — R.F. a Germaniei 102—93; Polonia — Grecia 70—55; **grupa a II-a :** Iugoslavia — Danemarca 135—39; Italia — Turcia 69—62.

■

La sfîrşitul acestei săptămîni va avea loc în oraşul Varna, din Bulgaria, tradiţionalul concurs internaţional de lupte greco-romane „**Memorialul Nikola Petrov**". Federaţia bulgară de specialitate a invitat la ediţia din acest an a competiţiei sportivi din 16 ţări. Ţara noastră va fi reprezentată de cinci luptători : **Gh. Berceanu** (cat. 48 kg), **I. Păun** (57 kg), **N. Mihai** (68 kg), **I. Bender** (82 kg) şi **R. Codreanu** (+100 kg).

Meci amical de fotbal la Arad:

U.T.A.–SELECŢIONATA DIVIZIONARĂ A UNGARIEI 1–3 (1–2)

ARAD, 14 (prin telefon, de la corespondentul nostru). Peste 15 000 de spectatori au asistat la întîlnirea internaţională de fotbal care a opus echipei locale, U.T.A., selecţionata divizionară a Ungariei, în fapt reprezentativa ţării vecine.

La capătul unei partide disputate, fotbaliştii maghiari — din rîndul cărora n-a lipsit decît Meszöly, accidentat — au terminat învingători cu 3—1 (2—1), în faţa unei echipe care a jucat meritoriu, mai ales în prima repriză, dar care a avut un portar (Gornea) în zi foarte proastă. Pentru a susţine această ultimă afirmaţie este suficient să menţionăm că primele două goluri ale formaţiei maghiare au fost realizate direct din... lovituri de colţ, Gornea fiind coautorul lor !

Au marcat : **Broşovschi (min. 19), respectiv Kocsis (min. 23), Kozma (min. 45), Fazekaş (min. 60).**

Iosif Ritter a condus bine următoarele garnituri : **U.T.A.:** Gornea (min. 46 Naghi) — Birău, Lereter, Pojoni, Călinin, Domide (min. 67 Schepp), Petescu, Broşovschi, Axente, Kun II, Sima.

SELECŢIONATA DIVIZIONARĂ : Rothermel (min. 46 Geczi) — Nosko (min. 46 Kovacs), Pancsics, Vidacs (min. 46 Szocz), Juhasz, Halmosi (min. 46 Karsai), Zambo, Kocsics, Albert (min. 46 Fazekaş), Bene, Kozma.

FOTBAL MERIDIANE

● În etapa a 22-a a campionatului Turciei, Fenerbahce-Istambul (antrenată de C. Teaşcă) a terminat la egalitate : 1—1 cu Samsunspor. Fenerbahce se află pe locul doi în clasament, cu 29 p.

● La începutul săptămînii, în campionatul englez s-a disputat etapa a 38-a. Cîteva rezultate : Chelsea—Liverpool 1-0; Everton — Coventry-City 3—0 ; Huddersfield — Leeds United 0—0 ; Nottingham—Arsenal 0—3; Manchester United—Wolverhampton 1—0 ; Newcastle United—Manchester City 0—0. În clasament conduce Leeds United cu 58 puncte (din 38 jocuri) urmată de Arsenal cu 56 p (din 36 jocuri).

● **În preliminariile turneului U.E.F.A. la Macerata, Italia — R.F. a Germaniei 0—1** (în tur 0—0). Echipa vest-germană se califică în turneul final din Cehoslovacia.

La tineret :

R.D. Germană - Olanda 1-1

La Suhl (R.D.G.), întîlnirea dintre selecţionatele de tineret (jucători sub 21 de ani) ale R.D. Germane şi Olandei s-a încheiat la egalitate 1—1 (0—0). Oaspeţii au deschis scorul prin **Hoek** (min. 78) iar gazdele au egalat prin **Schmidt** (min. 88).

Aceeaşi formaţie a R. D. Germane întîlneşte miercurea viitoare la Schwerin echipa de tineret a României.

IERI, ÎN CUPELE EUROPENE LA FOTBAL

STEAUA ROŞIE BELGRAD OBŢINE O VICTORIE CLARĂ 4—1 (2—0) CU PANATHINAIKOS

BELGRAD 14 (prin telefon). Stadionul Steaua roşie din Belgrad a trăit astăzi din nou atmosfera marilor partide internaţionale. Peste 90 000 de spectatori, dintre care aproape 15 000 veniţi din Grecia, au asistat la prima manşă a semifinalei C.C.E. dintre Steaua roşie şi Panathinaikos. Meciul s-a încheiat cu rezultatul de 4—1 (2—0) în favoarea gazdelor, care au făcut astfel un pas hotărîtor spre finala competiţiei. La fluierul arbitrului austriac Linemayer s-au aliniat următoarele formaţii :

STEAUA ROŞIE BELGRAD: Duikovici — Giorici, Boghievici, Pavlovici, Klenkovski, Petkovici, Acimovici, Iankovici, Karasi, Filipovici, Ostoici.

PANATHINAIKOS : Ikonnomopoulos — Tomaros, Vlahos, Elefteriakis, Kamaras, Surpis, Gramos, Filakuris, Antoniadis, Domazos, Kapsis.

Prima mare ocazie aparţine oaspeţilor, dar şutul lui Elefteriakis nimereşte bara (min. 10). Replica gazdelor este însă promptă, care marchează trei minute mai tîrziu, prin **Ostoici** cu capul. Steaua roşie atacă în continuare şi obţine al doilea gol prin **Iankovici.** Oaspeţii protestează, încercînd să ... menteze că mingea res... să de un fundaş grec nu a depăşit linia porţii. În realitate, însă, mingea intrase aproape un metru în poartă ! Deci, gol valabil !

Şi după pauză iniţiativa este de partea Stelei roşii. În min. 47 **Ostoici** marchează un nou gol cu capul. La 3—0, gazdele opresc motoarele şi permit grecilor cîteva acţiuni periculoase, dintre care una este fructificată **de Kamaras** (min. 57). În fine, **Ostoici** stabileşte scorul final în min. 69, printr-un gol marcat tot cu capul. La 4—1 pentru gazde portarul grec Ikonnomopulos este înlocuit cu Konstantiniu. În final grecii ratează cea mai mare ocazie prin Antoniadis.

După meci cei doi antrenori mi-au declarat : MILJANICI: **„4—1 ajunge pentru calificare"** ; PUSKAS : **„Nu am pierdut definitiv şansele de calificare".**

Duşan BUGARIN

FILIPOVICI

Fotbal pe micul ecran

Astă-seară, cu începere de la ora 22,50, Televiziunea română va transmite în rezumat aspecte filmate de la meciurile din semifinalele Cupelor europene de fotbal.

Celelalte rezultate din semifinale

CUPA CAMPIONILOR EUROPENI

Atletico Madrid — Ajax Amsterdam. Din cauza orei foarte tîrzii la care a început meciul, pînă la închiderea ediţiei nu ne-a parvenit decît rezultatul la pauză : 1—0.

CUPA CUPELOR

P. S. V. Eindhoven — Real Madrid	0—0	
Chelsea — Manchester City	1—0	(0—0)

CUPA EUROPEANĂ A TÎRGURILOR

F. C. Köln — Juventus Torino	1—1	(0—1)
F. C. Liverpool — Leeds United	0—1	(0—0)

Alte amănunte, în ziarul de mîine.

...a şi administraţia : str. Vasile Conta nr. 16 ; telefoane : centrală 11.10.05, secţia corespondenţi 11.51.09, interurban 72 şi 286 ; telex : sportrom buc. 180, Tiparul „I.P. Informaţia", Bucureşti 40368

PROLETARI DIN TOATE ȚĂRILE, UNIȚI-VĂ !

sportul

ZIAR AL CONSILIULUI NAȚIONAL PENTRU EDUCAȚIE FIZICĂ ȘI SPORT

ANUL XXVI — Nr. 1233 (6667) 4 PAGINI 30 BANI Vineri 16 aprilie 1971

IERI AU AVUT LOC TRAGERILE LA SORȚI

PARTIDA GABRIEL POMETCU — NICOLAE GÎJU în prima zi a finalelor campionatelor de box

În cursul zilei de ieri, luînd ca bază capii de serie propuși de Colegiul central de antrenori, F. R. Box a procedat la tragerea la sorți a tablourilor pe categorii în vederea finalelor campionatelor naționale de box.

Se vor întîlni în sferturile de finală, în ordinea categoriilor, următoarele perechi:

cat. semimuscă: **Ganea — X** (se așteaptă desemnarea celui de al 8-lea participant la această categorie), **Boboc — Lumezeanu, Buhara — Băiatu, Seidali — Mihai;**

cat. muscă: **Gruiescu — Cordoș, Ivan — Cojan, Cerchia — Dumbravă, Pop — Ciucă;**

cat. cocoș: **Dumitrescu — Manea, Anderco — Ciocoi, Ivanovici — Pîrvu, Lungu — Moraru;**

cat. pană: **Pometcu — Gîju, Angelescu — Dumitrașcu, Toni — Amăzăroaie, Kiss — Nedelcea;**

cat. semiușoară: **Iliescu — Antonio Vasile, Bumb — Simion, Păuniță — Pușcaș, Hoduț — Ciochină;**

cat. ușoară: **Cuțov — Samson, Bădoi — Iacob, Paraschiv — Roșca, Mathe — Dobrescu;**

cat. semimijlocie: **Ene — Filip, Melinte — Ghiță, Voicu — Hodoșan, Ispas — Zilberman;**

cat. mijlocie mică: **Covaci — Tîrb, T. Nicolae — D. Mihalcea, Negip — Deheleanu, Moț — Györffy;**

cat. mijlocie: **Năstac — Tîrilă, Cojocaru — Deșliu, Chivăr — Petrea, Olteanu — Stump;**

cat. semigrea: **Monea — Bucur, Constantinescu — Silițe, Pîrvu — Cojocaru, Florea — Cîmpeanu;**

cat. grea: **Prohor — Oprea, Sănătescu — Zelinca, Iancu — Văcariu, Dascălu — Alexe.**

Conform programului stabilit, în zilele de 3 și 4 mai, la patinoarul „23 August", vor avea loc cîte două reuniuni (sferturi de finală) la orele 15 și 19. În prima gală a finalelor, sorții au decis să se întîlnească **Gabriel Pometcu și Nicolae Gîju.** Se vor disputa meciurile din cadrul categoriilor muscă, pană, ușoară (două meciuri). În cea de a doua reuniune a zilei vor boxa participanții la finale din categoriile mijlocie mică, semigrea și ușoară (celelalte două meciuri).

În cea de a doua zi a finalelor se vor disputa meciurile la categoriile semimuscă, cocoș și semiușoară (ora 15), semimijlocie, mijlocie și grea (ora 19).

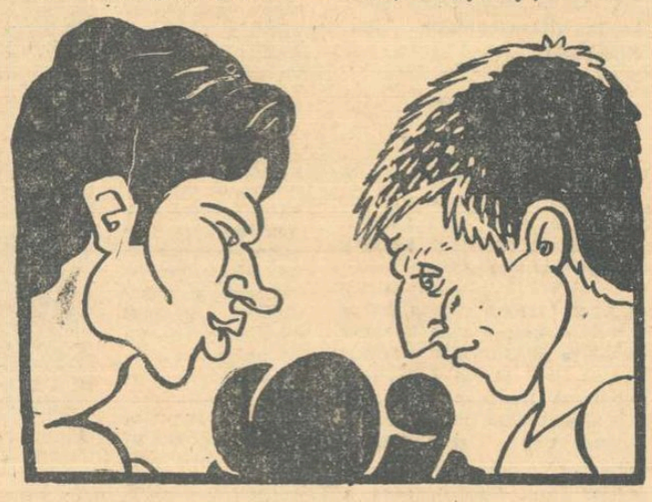

Gabriel Pometcu *(stînga)* — Nicolae Gîju
Văzuți de Al. CLENCIU

CONSTRUCTORUL BUCUREȘTI — TRIPLĂ CAMPIOANĂ REPUBLICANĂ LA ȘAH PE ECHIPE

CLUJ, 15 (prin telefon). — Înaintea ultimei runde, Electronica avea un punct avans asupra Constructorului, astfel că un meci nul i-ar fi asigurat victoria în campionat. Egalitatea n-a putut fi însă obținută. La capătul unei lupte plină de suspense, Tr. Stanciu (Constructorul) a reușit să facă 20 de mutări în cele 3 minute care-i rămăseseră și cîștigînd la Em. Reicher a asigurat victoria Constructorului cu scorul final de 4—3. **În afara titlului absolut, echipa Constructorul a cîștigat și titlurile la echipe masculine și feminine, fapt ce constituie o performanță remarcabilă.**

Surpriza ultimei runde a fost victoria cu 4—3 a studenților bucureșteni asupra echipei Petrolul Ploiești, care a pierdut astfel locul III și medalia de bronz în favoarea formației C.P.M.B., învingătoare în meciul cu Crișul Oradea (5½—1½). C.S.M. Cluj a obținut o victorie dificilă la Medicina Timișoara cu 4—3, iar Medicina Iași a reușit să evite retrogradarea, făcînd un rapid și cam convențional meci nul cu Mureșul.

CLASAMENTUL FINAL al campionatului se prezintă astfel: 1. CONSTRUCTORUL BUCUREȘTI 15 p; 2. **Electronica București 14 p; 3. C.P.M.B. 11 p; 4. Petrolul Ploiești 10 p (35—28); 5. C.S.M. Cluj 10 p (33—30); 6. Medicina Timișoara 8 p (32½—30½); 7. Mureșul Tg. Mureș 8 p (31—32); 8. Medicina Iași 6 p; 9. Universitatea București 5 p; 10. Crișul Oradea 3 p.**

Ultimele două echipe au retrogradat, pentru anul viitor, în grupa B.

S. SAMARIAN

O IMPORTANTĂ ACȚIUNE DE MASĂ DEDICATĂ GLORIOASEI ANIVERSĂRI A PARTIDULUI

„ȘTAFETA SEMICENTENARULUI P.C.R. 1921-1971"

- Startul — în ziua de 2 mai
- Parcurgînd 5 trasee, ștafeta va ajunge în Capitală la 8 Mai
- Acțiuni sportive organizate cu ocazia trecerii ștafetelor prin orașele reședință de județ
- Festivitatea de prezentare a mesajelor tuturor sportivilor adresate conducerii Partidului va avea loc pe stadionul Republicii din Capitală

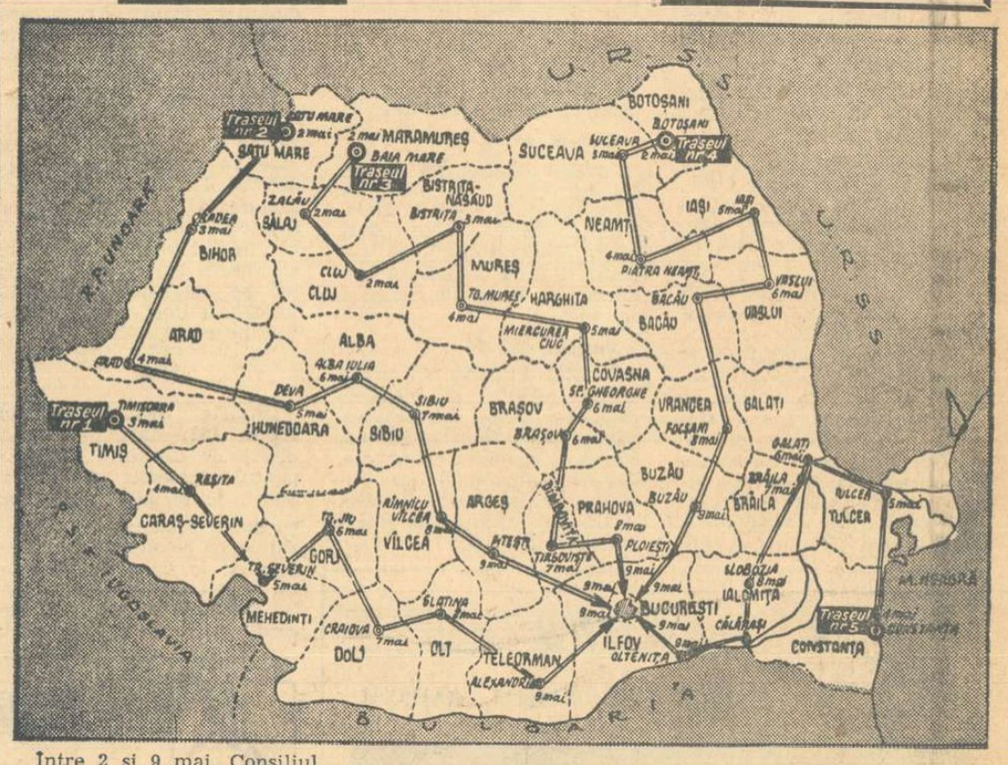

În municipiul București

Chemare la întrecere adresată de sectorul 2 tuturor celorlalte sectoare

Între 2 și 9 mai, Consiliul Național pentru Educație Fizică și Sport, în colaborare cu organele centrale de stat și obștești cu atribuții în domeniul educației fizice și sportului, organizează **„Ștafeta Semicentenarului P.C.R. 1921—1971".** Ea va parcurge toate județele patriei, avînd ca punct terminus municipiul București.

Mesajele scrise ale fiecărui județ vor fi adresate conducerii Partidului. Ele vor înfățișa cele mai importante realizări din activitatea sportivă a fiecărui județ. Mesajele vor sublinia cu a-

(Continuare în pag. a 2-a)

(în pag a 2-a)

La Poiana Brașov

în mijlocul tricolorilor

„SÎNTEM FRAȚI LA LOT" afirmă debutantul Ianul

BRAȘOV, 15 (prin telefon). Miercuri după-amiază ne aflam pe cochetul stadion din Poiana Brașov. Dinspre Postăvarul, drîmbe negre de nori se vălătuceau spre noi. Iar cei cîțiva zeci de spectatori veniți să asistăm la unul din antrenamentele naționalei, ne frecam mîinile și băteam un step mărunt din picioare pe zgura pistei. Pe gazon, „tricolorii" îmbrăcați în treninguri albastre și cu jambiere roșii pe deasupra, fugeau, se căutau, se întîlneau ca într-un... dans.

Angelo Niculescu, la mijlocul terenului, zgribulit și el, împărțea dreptate între „formula" de antrenament a naționalei și echipa de tineret-rezerve a Steagului roșu, antrenată de Mesaroș.

Ianul, pe margine, alături de noi (neutilizat la antrenament din cauza unei pasagere inflamații la gleznă), se mărturisea lui Ozon: *„Nea Vitus, băieții ăștia trag de noi, nu se încurcă".*

Am folosit prilejul de a-l

Mihai BIRĂ

(Continuare în pag. a 3-a)

În fața noului sezon internațional

CĂLĂREȚII ASPIRĂ SĂ PARTICIPE LA JOCURILE OLIMPICE

Săptămîna viitoare, călăreții vor lua parte la primul concurs internațional al sezonului, ce se va desfășura la Bratislava, între 23 și 25 aprilie.

Pentru a afla o serie de amănunte ne-am adresat antrenorului **PETRE ROȘCA,** care, alături de **Gh. Antohi,** se ocupă de pregătirea lotului de obstacole.

— Ce s-a făcut pînă acum?

— Dispunînd de posibilități de pregătire mult schimbate în bine, prin crearea manejului de la Lugoj, am reușit — pentru prima dată — să realizăm antrenamentele de iarnă cu un număr sporit de sportivi și în foarte bune condiții.

— Pe ce s-a pus accentul în timpul antrenamentelor?

— În mod deosebit s-a lucrat pentru îmbunătățirea dresajului cailor și tehnicii săriturii, pentru a putea participa în acest an la probe cu un grad sporit de dificultate. Un exemplu l-a oferit și concursul de duminică, în care au fost incluse probe de 1,50 m, normă plasată altădată mai tîrziu în planul de pregătire.

— Cu ce scop participați la Bratislava?

— La Bratislava, și apoi, în luna mai, la Novi Sad și Sofia, dorim să verificăm stadiul de pregătire a sportivilor și a cailor, pentru a ne da posibilitatea să vedem în ce măsură vom putea face față ulterior unor întîlniri internaționale cu dificultăți sporite.

— Cu ce lot vă deplasați?

— Pentru că o parte din călăreții din lotul de obstacole concurează și la proba completă, vom deplasa la Bratislava doar 4 sportivi — **Cornel Ilin, Dumitru Velea, Aurelian Stoica, Dan Mihăilescu** — și 9 cai **(Viorica, Zefir, Viteaz, Vinovat, Spumos, Jul, Pik-up, Aprod, Blond).**

Em. F.

Dumitru Velea într-o frumoasă săritură peste obstacol.
Foto: Theo MACARSCHI

Ieri au sosit la București fotbaliștii albanezi

REÎNTÎLNIRE CU VECHI CUNOȘTINȚE

Ieri, la ora 12,30, un avion al companiei „Alitalia" (via Belgrad) a adus la București lotul reprezentativ al Albaniei, în vederea partidei pe care o va susține duminică cu echipa olimpică a României, în preliminariile J. O.

Lotul, condus de **Dionis Karcini,** președintele federației de fotbal din orașul Fieri, și **Gole Bashari,** este compus din antrenorii **Loro Borici** și **Ilia Shuke** și următorii jucători: **Dinella, Muhedini, Gjika, Dhalles, Kasmi, Cani, Ragami, Ziu, Vaso, Sejdini, Pano, Leshteni, Zhega, Bizi, Cutra, Ceco.**

Imediat după sosire, în incinta elegantei aerogări internaționale Otopeni, am avut o scurtă convorbire cu antrenorul principal al reprezentativei Albaniei, fostul jucător internațional **Loro Borici.** Interpret ne-a fost — cu aceeași amabilitate cu care ne-a răspuns și Loro Borici — antrenorul secund **Ilia Shuke** care știe foarte bine limba română.

— Cînd ați fost ultima oară în țara noastră?

Paul SLAVESCU

(Continuare în pag. a 3-a)

Fotbaliștii albanezi la cîteva momente după aterizarea avionului.

Foto: Theo MACARSCHI

In ajunul meciului de baschet România — Cehoslovacia

LOTUL ROMÂN, ACELAȘI DE LA ANTIBES

TOTUȘI, ZIDEK VA JUCA LA BUCUREȘTI

Selecționata divizionară de baschet a țării noastre s-a înapoiat ieri de la Antibes, unde a participat la un turneu internațional și s-a clasat pe locul III (competiția a fost cîștigată de Olympique Antibes). Imediat după sosire, i-am solicitat antrenorului principal Dan Niculescu părerea în legătură cu comportarea echipei române care, după cum se știe, va susține, în continuare, o serie de meciuri internaționale, în scopul verificării potențialului înaintea turneului de calificare (Katowice, 19—23 mai) pentru campionatul european din acest an.

— Primul test internațional, ne-a declarat prof. Dan Niculescu, **a fost făcut în compania unor echipe foarte puternice (în care au evoluat nu mai puțin de opt baschetbaliști de peste Ocean) și acest lucru ne-a permis să facem o verificare de mare utilitate,** deoarece membrii lotului au fost solicitați la maximum. Firesc, nu putem trage concluzii asupra viitorului apropiat al reprezentativei, în schimb avem create unele premise care se vor transforma în certitudini după următoarele confruntări, dintre care cele de mîine și duminică (cu selecționata Cehoslovaciei) și apoi participarea la Marele premiu al orașului Sofia vor fi decisive.

Anunțat inițial că, din cauza unui accident de automobil, nu va evolua la București, cu prilejul meciurilor România—Cehoslovacia, Jiri Zidek, cosgeterul campionatului național cehoslovac și cotat drept unul dintre cei mai buni pivoți ai Europei, a venit totuși aseară, o dată cu reprezentativa țării prietene, condusă de antrenorul N. Ordnung. Complet refăcut, celebrul baschetbalist manifestă mult optimism și speră într-o bună comportare a echipei sale în capitala țării noastre, dar, mai ales, la turneul de calificare de la Le Mans, unde Cehoslovacia va evolua alături de selecționata Franței, Greciei, Scoției și Elveției. Sosiți pe aeroportul internațional Otopeni, oaspeții au fost imediat reperați de cei veniți în întîmpinarea lor, care au recunoscut pe dr. Mifka, Zednicek, Ruzika, Konopasek, Baroch și, bineînțeles, Zidek, cu toții componenți mai vechi ai formației cehoslovace. Din lot mai fac parte, însă, unii jucători mai tineri (Hummel, Beranek, Kos, Sako, Brabenec și Korec), care vor fi încercați cu prilejul întîlnirilor de la București. De aici, oaspeții vor pleca la Sofia, pentru a juca alte două partide de verificare, după care se vor deplasa la Le Mans, unde vor susține întrecerile turneului de calificare.

RAID-ANCHETĂ LA TREI ASOCIAȚII SPORTIVE

TOVARĂȘE PREȘEDINTE, CUM VĂ PREOCUPAȚI DE ORGANIZAREA RECREAȚIEI PRIN SPORT ȘI TURISM LA SFÎRȘITUL SĂPTĂMÎNII?

Fiecare om al muncii așteaptă sfîrșitul săptămînii de lucru cu sentimentul optimist al destinderii, cu nădejdea odihnei și a amuzamentului după ore de încordare. Tehnologia modernă, pe măsură ce simplifică participarea fizică a lucrătorului, grăbește ritmurile de producție și solicită suplimentar concentrarea psihică și intelectuală. Cercetătorii au dovedit că NU EXISTĂ MIJLOC REPARATOR MAI BUN DUPĂ SĂPTĂMÎNA DE MUNCĂ DECÎT ACTIVITATEA SPORTIVĂ, SUB DIVERSELE EI FORME. Recuperarea omului muncii pentru sarcinile săptămînii următoare se face printr-o odihnă activă. Statul „cu burta la soare", de altădată, ca mijloc de alungare a oboselii, este o iluzie. La sfîrșit de săptămînă, omul muncii caută mișcarea liberă, în aer liber, caută o activitate deconectantă, provocatoare de plăcere și utilă în același timp. Organizarea manifestărilor, a acțiunilor sportive sau turistice — PENTRU ÎNVIORAREA WEEKENDULUI SALARIAȚILOR — INCUMBĂ INDEOSEBI ASOCIAȚIILOR DIN ÎNTREPRINDERI ȘI INSTITUȚII.

Curioasă să afle cum se preocupă organele sportive de bază de aceste importante acțiuni pentru proxima simbătă, redacția noastră a inițiat o anchetă-fulger în trei unități bucureștene, dar problema rămîne actuală pentru toți președinții de asociații sportive.

ACȚIUNI ATRACTIVE LA GRIVIȚA ROȘIE

Pe lîngă activitățile competiționale, la care vor lua parte aproape 100 de salariați de la uzinele Griviță Roșie, sfîrșitul acestei săptămîni va fi marcat de cîteva acțiuni interesante cu caracter sportiv-recreativ, inițiate de consiliul asociației. O invitație expusă la foto-gazeta sportivă a uzinei solicită pe iubitorii fotbalului să fie prezenți, simbătă și duminică, la cele două meciuri care vor avea loc pe terenul din Parcul Copilului. Iată competitoarele: Modelărie — Secția vagoane cisternă și Atelierul electric vagoane — Secția Metalurgie.

A fost popularizată și competiția de aeromodelism prin corespondență, la care sportivii asociației iau parte, în urma solicitării Federației de specialitate din Spania (demonstrații de zbor captiv), la această ultimă întrecere fiind invitați toți amatorii de drumeție, întrucît concursul va avea loc la Băneasa-lac.

Două afișe proaspăt scrise, expuse la poartă, fac cunoscută o altă competiție: concursul de orientare turistică pentru începători, organizat în pădurea Brănești. Concurenții, dintre care reținem numele lui Ion Simion de la ajustaj — vagoane, al lui Marcel Stoian de la centrul I vagoane și al altora — s-au constituit în 7 echipe. Am reținut amănuntul, nu lipsit de importanță, că

(Continuare în pag. a 2-a)

O DUMINICĂ PIERDUTĂ

Asociația sportivă a Combinatului poligrafic „CASA SCÎNTEII" este cunoscută îndeosebi prin echipele sale de oină (campioană republicană), volei (feminin, divizia A), popice și chiar fotbal (activează în campionatul municipiului București). Dar în aria ei de răspunderi și preocupări intră, deopotrivă, și activitatea de masă pentru cei aproape 4 000 de membri ai săi, care — fapt foarte pozitiv — se confundă aproape cu numărul de salariați ai întreprinderii. Echipele de performanță ale asociației, ca și toți amatorii de sport din Combinatul poligrafic, beneficiază de o bază materială (realizată cu sprijinul consiliului sindical municipal, al comitetului sindicatului din C.P.B.

(Continuare în pag. a 2-a)

Raid-anchetă realizat de Constantin FIRĂNESCU, Victor BĂNCIULESCU, Tiberiu STAMA și Ion GAVRILESCU

„Ştafeta Semicentenarului P.C.R. 1921-1971"

(Urmare din pag 1)

cest prilej recunoştinţa şi preţuirea tineretului, a oamenilor muncii de la oraşe şi sate faţă de Partid pentru condiţiile mereu mai bune ce le sînt create de a practica educaţia fizică şi sporturile preferate, pentru construcţiile şi amenajările sportive — din an în an tot mai numeroase — ce le stau la dispoziţie.

Startul ştafetelor spre Capitala ţării se va efectua pe 5 trasee, după cum urmează :

Traseul nr. 1

cu plecarea din judeţul Timiş, în ziua de 3 mai ;

Traseul nr. 2

cu plecarea din judeţul Satu-Mare, în ziua de 2 mai ;

Traseul nr. 3

cu plecarea din judeţul Maramureş, în ziua de 2 mai ;

Traseul nr. 4

cu plecarea din judeţul Botoşani, în ziua de 2 mai ;

Traseul nr. 5

cu plecarea din judeţul Constanţa, în ziua de 4 mai.

Primirea ştafetelor se va face în localităţile de reşedinţă ale judeţelor, într-un cadru sărbătoresc, fiind însoţite de acţiuni sportive dedicate aniversării Semicentenarului Partidului.

Echipele de ştafetă reprezentative de judeţ vor fi alcătuite din maximum 10 persoane (pionieri, elevi, studenţi, muncitori, militari, sportivi fruntaşi etc.), iar deplasarea acestora de la o reşedinţă de judeţ la alta se va face cu motorete, motociclete sau autoturisme. Numărul total al autovehiculelor folosite nu va depăşi cifra de 5. Aceasta pentru a nu provoca perturbaţii în circulaţia rutieră.

Se precizează că ultimele schimburi ale ştafetelor — cele din judeţele Teleorman, Argeş, Prahova, Buzău şi Ilfov — vor sosi la Bucureşti (aducînd cu ele, în afara ştafetei cu propriul mesaj, şi ştafetele cu mesajele tuturor judeţelor de pe traseul respectiv) în ziua de 9 mai, pînă la orele 10.

Sosirea şi predarea ştafetelor către reprezentanţii municipiului Bucureşti se vor efectua în următoarele puncte :

Traseul nr. 1

Judeţul Teleorman va preda ştafeta şi mesajele celorlalte judeţe (Timiş, Caraş-Severin, Gorj, Dolj, Olt) pe şoseaua Alexandria, la punctul terminus al liniilor de tramvai nr. 2 şi nr. 15 ;

Traseul nr. 2

Judeţul Argeş va preda ştafeta proprie şi mesajele celorlalte judeţe (Satu Mare, Bihor, Arad, Hunedoara, Alba, Sibiu, Vîlcea) pe şoseaua Chitilei la punctul terminus al liniei de tramvai nr. 10 ;

Traseul nr. 3

Judeţul Prahova va preda ştafeta proprie şi mesajele celorlalte judeţe (Maramureş, Sălaj, Cluj, Bistriţa-Năsăud, Mureş, Harghita, Covasna, Braşov, Dîmboviţa) pe şoseaua Ploieşti — Bucureşti, în dreptul aeroportului internaţional Otopeni ;

Traseul nr. 4

Judeţul Buzău va preda ştafeta proprie şi mesajele celorlalte judeţe (Botoşani, Suceava, Neamţ, Iaşi, Vaslui, Bacău, Vrancea) pe şoseaua Colentina la podul rutier ce traversează rîul Colentina ;

Traseul nr. 5

Judeţul Ilfov va preda ştafeta proprie şi mesajele celorlalte judeţe (Constanţa, Tulcea, Galaţi, Brăila, Ialomiţa) pe şoseaua Olteniţei la punctul terminus al liniei de autobuz nr. 31.

O recomandare expresă adresată Consiliului municipal pentru educaţie fizică şi sport : aceea de a lua legătură din vreme cu Consiliile judeţene pentru educaţie fizică şi sport mai sus amintite pentru realizarea cu maximum de operativitate a preluării ştafetelor respective.

În ziua de 9 mai, în municipiul Bucureşti se va organiza o ştafetă combinată, care va prelua ştafetele judeţelor. Festivitatea de prezentare a mesajelor tuturor sportivilor din Republica Socialistă România adresate conducerii Partidului va avea loc pe stadionul Republicii, în cadrul unei acţiuni sportive de masă.

★

„Ştafeta Semicentenarului P.C.R. 1921—1971" — organizată de Consiliul Naţional pentru Educaţie Fizică şi Sport, în strînsă colaborare cu toate organele şi organizaţiile ce au atribuţii şi răspunderi în domeniul sportului — va transmite Partidului mesajele vibrante ale fiecărui judeţ, ale întregii ţări.

CHEMARE LA ÎNTRECERE

Consiliul pentru educaţie fizică şi sport, Consiliul sindical şi Comitetul U.T.C. ale sectorului 2 al Capitalei au analizat modul în care se desfăşoară activitatea de educaţie fizică şi sport, ajungînd la concluzia că în toate asociaţiile din sector (chiar şi în cele cu o bază materială mai puţin dezvoltată) există posibilităţi pentru impulsionarea acestei activităţi. În acest scop, joi dimineaţă a avut loc la Consiliul sindical municipal o şedinţă operativă, cu care prilej a fost lansată CHEMAREA LA ÎNTRECERE ADRESATĂ ORGANELOR CU ATRIBUŢII SPORTIVE DIN CELELALTE SECTOARE ALE CAPITALEI, în vederea realizării unui „MINIM DE ACTIVITĂŢI DE EDUCAŢIE FIZICĂ ŞI SPORT" în toate asociaţiile din întreprinderi şi instituţii, pînă la sfîrşitul anului 1971. Acest MINIM prevede următoarele acţiuni : a). **Organizarea campionatului asociaţiei, individual şi pe echipe, pe ateliere, secţii sau servicii, la tenis de masă şi şah, la un joc sportiv la alegere (mini-fotbal, fotbal, volei sau handbal);** b). **Participarea salariaţilor din fiecare secţie, atelier sau serviciu la cel puţin două acţiuni turistice, care vor consta — la alegere — din marşuri pe jos la distanţe accesibile, concursuri de iniţiere la orientare turistică, jocuri sportive şi dinamice ;** c). **Organizarea a cel puţin două concursuri de triatlon atletic sau două concursuri** „cel mai puternic, mai iute, mai rezistent" ; d). **Desfăşurarea unei duminici cultural-sportive ;** e). **Înfiinţarea în fiecare asociaţie a unei secţii** (în afara celor existente) **pe ramură de sport, la alegere — tir cu arcul, haltere-culturism, orientare turistică, tenis, popice, volei, handbal.**

Iniţiativa organelor cu atribuţii sportive din sectorul 2 a fost aprobată de toţi factorii prezenţi.

volei

DIVIZIA B, ÎN APROPIEREA FINIŞULUI

Campionatul diviziei B se apropie de final. Cu 4 etape înainte de încheiere, disputa pentru promovare în prima divizie şi pentru evitarea retrogradării nuanţează din ce în ce mai pregnant desfăşurarea partidelor. În seria I feminină, lupta pentru promovare se dă între Sănătatea Arad şi Corvinul Deva. Arădencele Elisabetei Goloşie au un punct avans şi un setaveraj superior, însă, mai au de susţinut în deplasare 2 partide dificile, cu I.T.B. Informaţia şi Voinţa Braşov, în timp ce Corvinul va fi gazdă la meciurile grele. În seria a II-a, Universitatea Bucureşti a făcut un pas mare spre A prin victoria asupra principalei adversare, Constructorul Bucureşti.

La băieţi, Progresul (seria I-a) şi Universitatea Craiova (seria a II-a) au cîte două puncte mai mult decît urmăritoarele lor care, se pare, nu mai pot să recupereze distanţa în ultimele etape. Dar, cine ştie ?

CLASAMENTE

FEMININ, SERIA I

1. Sănătatea Arad	18	15	3	50:14	33
2. Corvinul Deva	18	14	4	47:24	32
3. Spartac Buc.	18	13	5	45:24	31
4. Voinţa M. Ciuc	18	13	5	42:25	31
5. Drapelul roşu Sibiu	18	11	7	43:27	29
6. I.T.B. Infor.	18	11	7	40:27	29
7. Voinţa Braşov	18	11	7	38:28	29
8. Voinţa Zalău	18	6	12	23:38	24
9. Med. Tg. M.	18	4	14	22:46	22
10. Viitorul Bîs.	18	4	14	18:47	22
11. Voinţa Oradea	18	4	14	16:45	22
12. Med. Cluj	18	2	16	12:51	20

MASCULIN, SERIA I

1. Progresul	18	16	2	51:21	34
2. Univ. Timiş.	18	14	4	43:23	32
3. A.S.A. Sibiu	18	13	5	43:28	31
4. Alumina Or.	18	12	6	44:24	30
5. Voinţa Arad	18	11	7	44:31	29
6. Silvania Şimleul S.	18	10	8	35:34	28
7. Politehnica Bv.	18	7	11	35:44	25
8. C.F.R. Cluj	18	6	12	30:40	24
9. Voinţa Buc.	18	6	12	27:43	24
10. Ind. sîrmei C. Turzii	18	6	12	21:39	24
11. Corvinul Hd.	18	4	14	26:43	22
12. C.F.R. Timiş.	18	3	15	23:47	21

SERIA A II-A

1. Univ. Craiova	18	18	0	54:16	36
2. Electra Buc.	18	16	2	51:19	34
3. Relonul	18	14	4	47:23	32
4. Construc. Sv.	18	11	7	42:29	29
5. Politehnica Iaşi	18	10	8	37:34	28
6. Aurora Buc.	18	8	10	32:34	26
7. Med. Buc.	18	7	11	29:42	25
8. Electroputere	18	7	11	29:39	25
9. Vagonul Pl.	18	6	12	29:41	24
10. Farul	18	6	12	27:41	24
11. Oţelul Gl.	18	3	15	19:50	21
12. Univ. Buc.	18	2	16	18:49	20

PENTRU ÎNSUŞIREA CORECTĂ A PROCEDEELOR TEHNICE LA JUNIORI

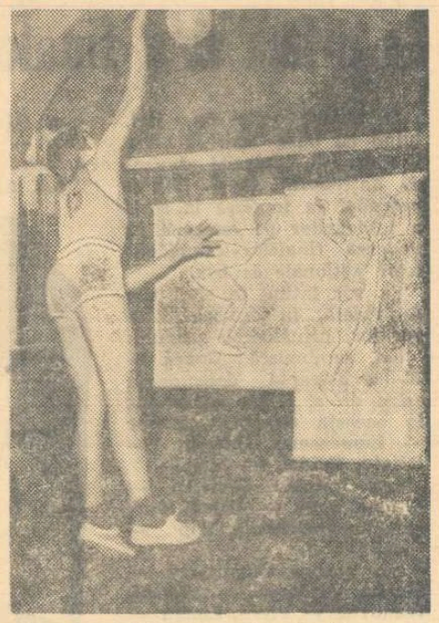

Planşă ajutătoare pentru învăţarea corectă a loviturii de atac

Echipele de volei ale Şcolii sportive nr. 1 din Capitală s-au remarcat prin performanţele obţinute în cadrul campionatului naţional de juniori şi şcolari. O contribuţie însemnată la succesele băieţilor — spre exemplu — au avut-o şi aparatele create şi utilizate de prof. PAUL BRAŞOVEANU, pentru grăbirea învăţării corecte a procedeelor tehnice.

Dintre aceste aparate, menţionăm pe cel care ajută la însuşirea blocajului agresiv, scurtîndu-se astfel, timpul de antrenament, deoarece prin numărul repetărilor se realizează şi îmbunătăţirea pregătirii fizice specifice. Un alt aparat este folosit la individualizarea antrenamentului cu ridicătorii în vederea obţinerii unei mai mari precizii în pasarea mingii la întrarea jucătorului din linia a doua. De asemenea, s-au confecţionat planşe care permit însuşirea mai perfectă a loviturilor de atac şi a blocajului, precum şi un nou echipament protector, ce asigură sporirea numărului de plonjoane.

Utilizarea acestor mijloace ajutătoare în timpul celor 3—4 antrenamente săptămînale şi-a dovedit eficienţa, pentru că nu mai puţin de 11 voleibalişti din această echipă au fost selecţionaţi în loturile de juniori şi tineret.

Şi încă un argument în sprijinul utilităţii lor : o parte din ele vor fi folosite şi la pregătirea lotului de seniori.

Em. F.

judo

FINALELE CAMPIONATULUI NAŢIONAL

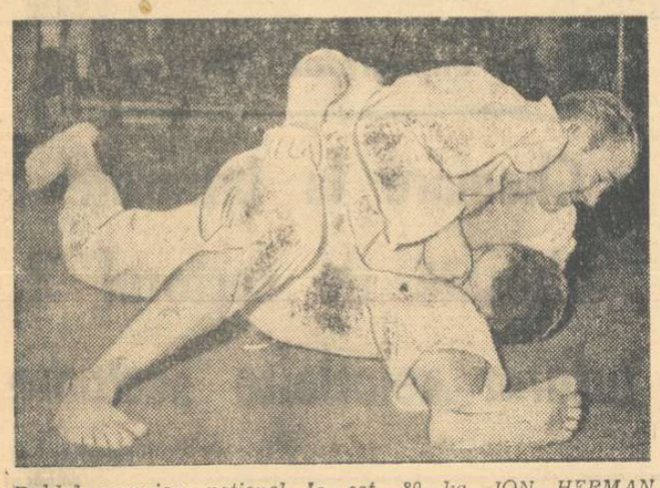

Dublul campion naţional la cat. 80 kg, ION HERMAN (I.E.F.S.), care va fi printre protagoniştii întrecerilor de la Floreasca, „fixîndu-şi" adversarul pe salteaua de concurs.

Amatorii de judo, această spectaculoasă disciplină care cunoaşte o largă dezvoltare în ultimul timp şi în ţara noastră, vor avea prilejul să asiste sîmbătă şi duminică la cea mai importantă competiţie internă a anului, *finalele campionatului naţional de seniori.* La confruntările ce vor avea loc în sala Floreasca vor fi prezenţi aproape 100 de concurenţi din *Bucureşti* (de la cluburile şi asociaţiile Rapid, Universitatea, Agronomia, Dinamo Tunari, I.O.R., I.E.F.S., Steaua şi Şcoala sportivă nr. 2) precum şi din centrele unde sportul în... kimono are priză în rîndurile tineretului, ca de pildă, *Timişoara, Sibiu, Iaşi,* oraş *Gh. Gheorghiu-Dej, Arad, Roman, Craiova, Braşov, Mediaş* ş.a., care au reuşit să treacă dificilul examen al „zonelor", întreceri disputate la începutul lunii. Pe lîngă primii clasaţi la concursurile de calificări vor participa la finale şi o serie de judokani invitaţi de către federaţia de specialitate, componenţii lotului naţional, campionii la juniori mari şi, firească, deţinătorii celor cinci titluri la seniori pe anul 1970, posesori ai celei mai înalte distincţii ce s-a acordat pînă acum în ţara noastră, „Centura neagră 1 Dan".

Reuniunile sînt programate astfel : *sîmbătă între orele 8—14 şi 16—18, duminică între orele 8—11.*

HANDBAL

„CUPA ORAŞELOR" — O INIŢIATIVĂ CE TREBUIE CONTINUATĂ !

La sfîrşitul săptămînii trecute federaţia de handbal a organizat o competiţie pentru echipele de junioare mici, dotată cu „Cupa oraşelor". Întrucît rezultatele au fost publicate la timpul cuvenit, ne vom opri acum asupra unor aspecte care au caracterizat această întrecere. Primul lucru demn de subliniat este acela că inedita dispută destinată mini-handbalului a dovedit că „speranţele" noastre sînt de o remarcabilă valoare. Este adevărat, că nu toate cele 16 echipe participante la turneu (reprezentativele oraşelor Bucureşti, Tg. Mureş, Bistriţa, Petroşani, Braşov, Arad, Ploieşti, Odorhei, Iaşi, Craiova, Cluj, Timişoara, Constanţa, Gh. Gheorghiu-Dej, Galaţi şi Sibiu), au fost la fel de omogene şi valoroase dar, numai trecerea lor în revistă şi posibilitatea oferită antrenorilor şi specialiştilor federaţiei de a verifica potenţialul unor jucătoare din lotul de junioare, precum şi de a selecţiona altele, constituie argumente suficiente pentru ca, de acum înainte această competiţie să capete un caracter permanent.

Echipele care au evoluat în faţa noastră, timp de trei zile, ne-au arătat că handbalul este bine cunoscut şi practicat la un nivel deosebit de ridicat chiar de la vîrsta competitoarelor (10—15 ani). Am văzut — cu acest prilej — jucătoare al căror gabarit (între 1,65—1,70) şi tehnică ne-au impresionat. Din rîndul lor le amintim pe: *Darinca Markov* (Timişoara), *Florica Ungureanu* (Craiova), *Maria Sziksai* şi *Anna Jakobfi* (Odorhei), *Rita Florea* şi *Lidia Cristea* (oraş Gh. Gheorghiu-Dej), *Maria Iacob* (Braşov) etc. Am văzut, de asemenea, cel puţin trei ECHIPE, în adevăratul sens al cuvîntului: oraş Gh. Gheorghiu-Dej, Bucureşti şi Odorhei, adevărata revelaţie a competiţiei fiind însă, prima dintre ele (antrenor Bela Caroli), care a funcţionat ireproşabil în apărare şi a acţionat în atac după cele mai moderne scheme tactice !

În încheiere am vrea să ne mai oprim asupra unui lucru : pauzele dintre reprize. După cum se ştie, regulamentul prevede că reprizele sînt de 10 minute, iar pauzele de un minut. Din cîte am constatat, însă, minutul afectat odihnei era insuficient. În majoritatea cazurilor el se epuiza în vreme ce sportivele primeau, stînd în picioare, cîteva indicaţii de la antrenorii lor. Timp de relaxare nu mai există, deci, de aceea considerăm că spaţiul afectat pauzei poate fi mărit !

DUMINICĂ, START ÎN CAMPIONATUL MASCULIN

După o lungă şi justificată perioadă de întrerupere, duminică se reia campionatul diviziei A de handbal, la start prezentîndu-se formaţii, le masculine. Aşa dar, la sfîrşitul unui sezon internaţional deosebit de bogat în competiţii, handbaliştii români s-au înapoiat la clubu-rile lor şi reîncep bătălia pentru un loc cît mai onorabil în clasamentul diviziei unde situaţia nu este de loc clarificată, nici în plutonul fruntaş şi nici la coada clasamentului (doar Ştiinţa Lovrin trăieşte certitudinea retrogradării). Acest lucru va asigura ultimului act al campionatului — turul al III-lea, în aer liber — o tentă de dîrzenie şi de mare spectaculozitate.

Un alt factor menit să contribuie la mărirea interesului faţă de jocurile din acest tur, îl reprezintă foarte probabilul asalt al formaţiilor din partea a doua a calasamentului care, neavînd jucători în loturile naţionale, au avut posibilitatea să se antreneze cu întregul efectiv, în vreme ce echipele fruntaşe pornesc la luptă cu jucătorii evident marcaţi de solicitările partidelor internaţionale în care au evoluat. Cele trei echipe bucureştene angrenate direct în lupta pentru titlu: Steaua, Dinamo Bucureşti şi Universitatea Bucureşti, se află, din fericire pentru ele, în aceiaşi situaţie, majoritatea jucătorilor lor fiind componenţi ai reprezentativelor de seniori, tineret şi universitară, care au participat la competiţiile internaţionale de anvergură ale anului. Aşa că şansele pe care le au sînt sensibil egale. În celălalt pluton al clasamentului, nu mai puţin de 5 echipe vor avea de depăşit emoţiile retrogradării căci, în vreme ce „Poli" Timişoara face o cursă solitară de urmărire a plutonului fruntaş, „U" Cluj, S.C. Bacău, „Poli" Galaţi, Dinamo Braşov şi Voinţa Bucureşti vor lupta din răsputeri pentru a evita acel loc 9 care înseamnă divizia B !

În încheiere specificăm că turul III va începe cu etapa a XX-a, etapa a XIX-a (programată iniţial pentru 11 aprilie) fiind amînată pentru data de 25 aprilie.

Rubrică realizată de
Horia ALEXANDRESCU

LA SEMICERC...

• *Finala Campionatului mondial universitar, desfăşurată la Praga în urmă cu cîteva zile, a fost condusă de un cuplu de arbitri români: Constantin Căpăţînă şi Pandele Cîrligeanu. La sfîrşitul jocului întreaga asistenţă, specialişti, spectatori, precum şi jucătorii ambelor finaliste (Cehoslovacia şi U.R.S.S.) s-au declarat în unanimitate de acord că arbitrajul prestat de cei doi români a fost excelent !*

• *În oraşul Gh. Gheorghiu Dej s-a disputat o întîlnire amicală de handbal masculin între echipa Şcolii Sportive din localitate şi Selecţionata de juniori a oraşului Lodz (Polonia). Meciul s-a încheiat cu victoria handbaliştilor români la scorul de 12—10 (7—5). Principalii realizatori au fost Oprea (4) pentru gazde, respectiv Strzelzyk (5) pentru oaspeţi. Au arbitrat I. Popescu şi D. Stănescu (Bacău)*

• *Începînd de astăzi, timp de trei zile, se va disputa turneul masculin al „Cupei oraşelor" la juniori mici. Întrecerile se vor desfăşura în sala Floreasca (astăzi) şi Dinamo, cu începere de la orele 9 şi 15.*

• *Ultimul tur al campionatului feminin de handbal, divizia A se va desfăşura începînd de la 9 mai.*

TENIS DE MASĂ

CAMPIONII ŢĂRII LA JUNIORI

BRAŞOV, 15 (prin telefon). Extrem de disputate şi, prin aceasta, cu atît mai frumoase au fost întrecerile pentru desemnarea fruntaşilor în probele individuale, care au încheiat finalele campionatelor naţionale rezervate juniorilor, desfăşurate timp de trei zile în sala Armatei din localitate. Marele număr de tineri care au asaltat locurile fruntaşe, majoritatea dintre ei ţintind chiar titlul, au oferit partide de un dinamism puţin obişnuit în întrecerile juniorilor. Ceea ce putem spune, acum, la încheierea acestei întreceri, este că titlurile se află în mîini sigure şi că pe tabloul fruntaşilor competiţiei sînt înscrişi mulţi juniori şi junioare, care prin calităţile dovedite dau garanţia schimbului de mîine al tenisului de masă.

Iată rezultatele tehnice : FEMININ, sferturi de finală : — Elena Condicaru (Spartac Monica Hariga (Rapid Braşov) Bucureşti) 2—0, Ligia Lupu (C.S.M. Cluj) — Lidia Ilie (Spartac Bucureşti) 2—0, Maria Sinteoanu (C.S.M. Cluj) — Nicoleta Spiridon (C.S.M.S. Iaşi) 2—1, Camelia Filimon (Şc. sportivă Buzău) — Daniela Bondor (C.S.M. Cluj) 2—0, SEMIFINALE: Hariga — Sinteoanu 2—1, Lupu — Filimon 2—1, **finala : MONICA HARIGA — Ligia Lupu 2—1 (21—12, 19—21, 21—19)** ; MASCULIN, **sferturi de finală :** M. Colţescu (Politehnica Bucureşti) — D. Bildea (Constructorul Hunedoara) 2—1, Gh. Naftali (Comerţul Tg. Mureş) — I. Buga (Prefabricate Bucureşti) 2—0, M. Firănescu (Rovine Craiova)—C. Popovici (Constructorul Hunedoara) 2—0, M. Bobocică (Politehnica Bucureşti) — V. Domnaru (C.S.M.S. Iaşi) 2—0, **semifinale :** Naftali — Colţescu 2—0, Bobocică — Firănescu 2—1, **finala : GH. NAFTALI — M. Bobocică 2—1 (20—22, 21—15, 21—11).**

Gh. GRUIA — corespondent

TENIS

DE ASTĂZI — TURNEUL PE GRUPE

Competiţia de tenis „Criteriul de primăvară" a intrat, de astăzi, în faza finală. Pentru desemnarea ocupanţilor locurilor fruntaşe, primii 4 clasaţi la seniori, senioare, juniori şi junioare urmează să ia parte la un turneu (fiecare cu fiecare). Juniorii mici (15—16 ani) şi-au stabilit pretendenţii: este vorba despre C. Ionescu, F. Manea, I. Liviu şi C. Curcă. Iată şi pe cei 4 reprezentanţi ai juniorilor mari (17—18 ani) : R. Bădin, O. Vîlcioiu, M. Robu şi A. Roşianu. Din grupa seniorilor se cunosc pînă acum doar 3 dintre finalişti (T. Ovici, Gh. Boaghe şi I. Kerekeş), al patrulea urmînd a fi desemnat după disputarea partidei dintre I. Santei—Z. Nemeth. Astăzi încep şi meciurile de dublu.

Rezultatele tehnice : *seniori* I. Santei—P. Almăjan 6—1, 7—5, Z. Nemeth—D. Mihăilescu 6—1, 6—0, T. Ovici—S. Cernăianu 6—4, 6—1, I. Kerekeş—D. Boldur 4—6, 6—1, 6—2, Gh. Boaghe—Gh. Komoroczi 6—0, 6—4, T. Ovici—V. Sotiriu 6—1, 6—3 ; *senioare :* Manana Nunweiller—Anca Floreşteanu 6—4, 6—1, Elena Trifu—Adriana Călina 6—1, 6—1 ; *junioare :* O. Vîlcioiu—D. Constantinescu 6—0, 6—2, M. Robu—A. Leonte 6—4, 6—2, R. Bădin—D. Virgolici 6—2, 6—0, C. Ionescu—V. Silaghi 1—6, 6—0, 6—2, F. Manea—D. Mîrza 6—3, 2—6, 6—5, I. Liviu—I. Rusen 6—3, 6—2, A. Roşianu—I. Takacs 3—6, 6—2, 6—3.

Grupa seniorelor urmează să-şi desemneze în cursul zilei de astăzi finalistele. Pînă acum se cunosc doar două candidate : Manana Nunweiller şi Elena Trifu.

Competiţia continuă pe terenurile din parcul Progresul, zilnic (pînă duminică inclusiv) de la ora 8,30—12,30 şi 15—19.

Ion GAVRILESCU

LUPTE

Mîine — patru reuniuni de greco-romane

Campionatul naţional de lupte pe echipe programează mîine patru reuniuni de greco-romane conţînd pentru etapa a III-a a competiţiei. Etapa este incompletă (întîlnirile de la Bucureşti şi Rădăuţi au fost amînate) deoarece o serie de echipe avînd concurenţi în diferite turnee din străinătate sînt cu efectivele incomplete.

Iată reuniunile de sîmbătă : *în seria est* — la TG. MUREŞ (se întîlnesc echipele *Steagul roşu Braşov, Pescăruşul Tulcea şi Mureşul Tg. Mureş), la GALAŢI (Progresul Bucureşti, A.S.A. Bacău şi Dunărea Galaţi); în seria vest la CRAIOVA (C.F.R. Timişoara, Olimpia Satu Mare şi Electroputere Craiova) şi la REŞIŢA (Vulturii Textila Lugoj, Crişul Oradea şi C.S.M. Reşiţa).*

Raid-anchetă la trei asociaţii sportive

La Griviţa Roşie ŞI PROPAGANDA SPORTIVĂ E IMPORTANTĂ !

(Urmare din pag. 1)

fiecare echipă are grupul ei de suporteri. Ce vor face aceştia ? Îşi vor însoţi colegii la Brăneşti în principal pentru a afla, mai devreme decît cei rămaşi acasă, rezultatul întrecerii, dar şi pentru a-şi împrospăta forţele cu aerul curat al pădurii. „N-ar fi, însă, exclus ca duminica viitoare — îmi spunea **Ion Gheorghe,** secretarul asociaţiei sportive, suporterii să devină competitori.

Pentru a asigura activitatea recreativă de sfîrşit de săptămînă a celor 900 de salariaţi din cadrul instituţiei, asociaţia sportivă „Proiectantul" a institutului I.S.A.R.T. apelează mai curînd la mijloace fixe. Pe cele trei terenuri de tenis de pe malul lacului Herăstrău, terenuri aparţinînd în exclusivitate asociaţiei, circa 80 de salariaţi îşi petrec după-amiezile, practicînd un sport cu adevărat deconectant. În acelaşi timp, aproape 100 de salariaţi ai institutului posedă — prin mijlocirea asociaţiei sportive — abonamente la bazinele de înot de la „Floreasca" şi „23 August", avînd aci închiriate programe orare ferme (cum ar fi, de pildă, duminică între orele 18 şi 20).

În afară de aceste mijloace certe de destindere duminicală, nu am putut stabili, în convorbirea cu secretarul asociaţiei sportive, Liviu Cutcudache alte forme de activitate organizată. Este adevărat că, din cînd în cînd, asociaţia sportivă, în colaborare cu „Turist-clubul" din instituţie, organizează excursii de mai mare anvergură, în ţară şi peste hotare, la îndemnul reprezentanţilor O.N.T. şi B.T.T., mai ales la iniţiativa organizaţiei U.T.C. Pentru sfîrşitul de săptămînă de care ne ocupăm, nu s-a încropit, însă, nici măcar o simplă ieşire la iarbă verde, care să dea salariaţilor sentimentul că, părăsind instituţia, nu redevin individualităţi rupte de societate, ci că rămîn membrii unei colectivităţi închegate. Mesele de şah şi de ping-pong din instituţie vor rămîne şi ele nefolosite în acest weekend.

Institutul are o echipă de baschet de performanţă care susţine săptămînal meciuri de campionat. Nici un afiş în holul instituţiei nu invită salariaţii să-şi susţină echipa măcar prin prezenţa la teren. Statul în tribună nu înseamnă însă, firească, exerciţiu fizic, dar prezenţa în ambianţa sportivă se transformă uşor în propagandă sportivă şi în invitaţie la mişcare.

O DUMINICĂ PIERDUTĂ

(Urmare din pag. 1)

şi conducerii întreprinderii ? care satisface, în bună măsură, cerinţele. Ea se compune din terenuri de fotbal, volei, tenis, ca şi un ştrand pe malul lacului Băneasa, care constituie, la rîndul lui, un adevărat complex sportiv.

Preşedintele asociaţiei sportive, **Ştefan Constantinescu,** un om care pune mult suflet în munca sa, ne-a relatat în cursul vizitei noastre despre o competiţie recent încheiată — „Cupa de primăvară", organizată la mai multe discipline cu participarea cîtorva sute de salariaţi —, ca şi despre o alta — „Cupa a 20-a aniversare a Combinatului poligrafic" — al cărei start va fi dat săptămîna viitoare, cu etape pe secţii şi sectoare de producţie.

Numai despre ceea ce se va organiza la sfîrşitul acestei săptămîni pentru masa membrilor asociaţiei nu ne-a putut spune nimic tovarăşul preşedinte. Firească, în mod cu totul surprinzător pentru noi, nu se va face nimic. Va fi, cu alte cuvinte, o duminică pierdută. Vremea ştrandului nu a venit încă, prima excursie din acest an (!?) va avea loc de abia duminica viitoare, iar alte acţiuni sportive sau turistice n-au fost prevăzute, deşi amatori — cu siguranţă — s-ar fi găsit.

Poate că şi existenţa unui singur om, în speţă a preşedintelui asociaţiei, care are obligaţia să se ocupe (şi o face efectiv) de toate aspectele legate de activitatea sportivă de masă şi de performanţă, ajutat în materie de turism de directoarea clubului, Maria Dobre, căreia îi revin în primul rînd o serie de îndatoriri directe pe plan cultural, constituie un impediment real pentru realizarea unor acţiuni mai bogate, cu caracter permanent. Ar fi un prilej de reflecţie atît pentru comitetul sindicatului, cît şi pentru comitetul U.T.C. în ideea găsirii unei soluţii mai eficiente. Pînă atunci, însă, iată o duminică în care pentru cîteva mii de salariaţi sportul şi turismul vor fi literalmente ABSENTE !...

VOINŢA ORADEA — nucleul unei activităţi efervescente

Lucrătorii din cooperativele meşteşugăreşti ale oraşului Oradea au început să aibă reflexul sportului. Majoritatea dintre ei practică, sub o formă sau alta, exerciţiul fizic, majoritatea dintre ei sînt membrii unei organizaţii specifice care le oferă posibilităţi şi modalităţi de mişcare, de joc sportiv, de antrenament şi competiţie. Aproape 6 000 de oameni compun asociaţia sportivă **Voinţa** şi peste 3 000 dintre ei au luat parte anul trecut la competiţii accesibile, reconfortante şi animate.

Bilanţul ultimei perioade este apreciabil atît sub unghiul cantităţii, cît şi al aspectelor calitative. În grupa sportivă a cooperativei **Încălţămintea** au fost obţinute rezultate frumoase în cadrul întrecerilor interne, iar secţiile de handbal şi de şah au ajuns foarte viguroase. Fotbalul, şahul şi organizarea Spartachiadei sînt punctele forte ale grupei sportive de la cooperativa **Lemnul.** Un mare interes au stîrnit întrecerile sportive inter-secţii şi inter-ateliere desfăşurate în cadrul cooperativei **Electrometal.** Din grupa sportivă a cooperativei **Munca** se detaşează prin valoare echipele de popice, orientare turistică şi şah. La **Tricotextil,** unde lucrează, în majoritate, femei, gimnastica de înviorare efectuată într-o pauză a devenit o permanenţă. Realizările sportive sînt notabile şi în cadrul cooperativelor **Cootex, Igiena, Constructorul** şi **Prestarea.**

Potenţialul asociaţiei sportive Voinţa poate fi apreciat şi prin aceea că în cuprinsul ei au apărut echipe sau sportivi care au promovat şi se manifestă în sectorul de performanţă. Secţia de **radioamatorism** se află printre primele **10 din ţară,** iar **Tiberiu Kovacs** (Electrometal) a făcut parte din lotul naţional. Echipa feminină de baschet ocupă locul 6 în campionatul diviziei B. Ceva mai slab e clasată echipa de volei fete, prezentă, de asemenea, în divizia B. La tenis, Voinţa Oradea a prezentat în finalele campionatelor naţionale de copii cinci fete, iar Viorica Demeter s-a clasat a treia în grupa de vîrstă 13—14 ani.

Echipele de popice au fost la un pas de calificare în divizia naţională. Handbalul, fotbalul şi tenisul de masă au tăria nivelului judeţean. Secţia de turism este una dintre cele mai energice, activitatea ei mergînd de la simple excursii la concursuri de orientare turistică.

Iată deci un bilanţ succint al unei asociaţii sportive, remarcabilă atît pe planul sportului de masă, cît şi al celui de performanţă. Enumerarea de mai sus atestă că organizarea activităţii sportive este construită în contextul UCECOM Oradea pe cîteva idei precise şi pe mari rezerve de elan. **Ioan Bar,** preşedintele asociaţiei şi **Ştefan Baniay,** secretarul ei, ne-au accentuat că unul dintre cele mai fertile principii a fost şi este stabilirea competiţiilor cele mai atrăgătoare pentru fiecare grupă sportivă, pentru fiecare anotimp, categorie de vîrstă, profil profesional etc. Aşa se explică interesul constant al celor ce compun nu doar formal asociaţia, participarea lor masivă la acţiunile iniţiate, precum şi sprijinul financiar (cooperativele varsă în contul asociaţiei sportive 2 la sută din veniturile realizate peste plan. Dacă nu sînt mulţumite de ceea ce asociaţia oferă lucrătorilor, ele pot sista virarea banilor ; dar acest lucru nu s-a întîmplat în cadrul asociaţiei comentate).

Una dintre realizările cele mai substanţiale la această unitate sportivă este cooptarea tuturor ucenicilor în acţiuni şi forme de practicare a sportului de masă. Fortificarea asociaţiei, apariţia primelor secţii de performanţă reprezintă traiectoria oricărei unităţi sportive de masă bine condusă, beneficiind de o bază materială adecvată, precum şi de un real simţ al perspectivei. Dar, ajunsă în acest punct, cînd gustul pentru dezvoltarea secţiilor de performanţă se poate aprinde şi poate împinge pe un plan secundar sportul de masă (în fond, datoria şi menirea ei fundamentală), conducerea unei asociaţii sportive trebuie să manifeste un spirit de orientare fin, luciditate şi hotărîrea de a nu se dezice de vocaţia ei majoră. Firească, în general, structurile de organizare sportivă care au început prin a fi leagănul sportului de masă şi au admis ulterior în perimetrul lor ridicarea unor sectoare de performanţă, au sfîrşit, în numeroase cazuri, prin domnia ultimului şi vestejirea primului. Sperăm că această alternativă nu va pune capăt excelentelor realizări în domeniul educaţiei fizice pentru toţi, proprii asociaţiei sportive Voinţa din Oradea şi că diriguitorii ei vor păstra şi mai departe echilibrul optim între cele două planuri.

Remus BOGDAN

— FOTBAL —

Şut fulgerător al lui Aelenei şi...

ROMÂNIA—SPANIA (juniori) 1—0 (1—0)

Sub un cer mohorîcănos, din care au coborît — în mai multe rînduri — picături reci de ploaie, „potcoava" de la Giuleşti a găzduit ieri după-amiază întîlnirea internaţională amicală de fotbal dintre reprezentativele de juniori ale României şi Spaniei, confruntare agreabilă, care a mulţumit puţinul public răzleţit în tribune.

Prima repriză s-a jucat mai repede şi mai bine. Neuitînd că au faţă de spectatori multe datorii, după evoluţiile neconvingătoare din preliminariile U.E.F.A., juniorii români au început în forţă, atacînd vehement, lăsînd impresia că vor să încheie conturile în primul sfert de oră.

Cu Donose „coborît" în linia de mijloc (datorită accidentării lui Mateescu) şi cu Sandu Mircea „exilat" pe aripa dreaptă, elevii antrenorilor Ardeleanu şi Zavoda au stăpînit terenul din start, au alergat cu multă ambiţie şi au pasat cu rafinament, au urmărit fiecare minge cu încăpăţînare şi „s-au bătut" cu străşnicie, făcînd dovada unui ansamblu talentat şi harnic, aplaudat nu o dată la scenă deschisă...

După ce, în minutul 26, Sandu Mircea — din poziţie centrală, unde credem că se simte într-adevăr în largul lui — a ratat o ocazie în care golul a trăit pe jumătate, *Aelenei a izbutit singurul gol al partidei (min. 28), reluînd fulgerător, de la 16 m, cu stîngul, centrarea expediată de Cojocaru: 1—0!*

Surprinzător, repriza secundă a început sub semnul superiorităţii spaniole, jucătorii antrenaţi de fosta glorie a Realului Madrid, José Santamaria, părînd decişi să egaleze în chiar primul minut, cînd Costaş a intervenit providenţial la picioarele aceluiaşi Otaolea. După zece minute, însă, jocul s-a echilibrat, românii reîntorcîndu-se în atac, combinînd îndeobşte pe aripa dreaptă, unde Sandu Mircea şi Aelenei au alcătuit un cuplu viclean şi inspirat. Spre deosebire de prima repriză, „tricolorii" au acţionat în acest interval mai nervos, fazele şi-au pierdut mult din claritate, iar ocaziile de gol — 4—5 pînă la pauză, la poarta lui Arevalo — au fost aşteptate zadarnic. Ibericii, simţind slăbiciunile „mijlocului" advers, s-au zbătut mai mult în final, dar reuşitele lor au fost prea puţine, echipa lui Santamaria „văzîndu-se" în atac doar prin şiretul Otaolea...

Arbitrul *Constantin Petrea* a condus corect următoarele formaţii:

ROMÂNIA: Costaş — Dobrău, Smarandache, Sandu Gabriel, Ciocîrlan, Donose, Dumitriu, Sandu Mircea, Alenei, Dănilă, (min. 73 Bedea), Cojocaru.

SPANIA: Arevalo — Cuenca, Herrero, Gomez, Rodriguez (min. 41 Zabala), Puig (min. 41 Gonzales), Leal, Arizmendi (min. 12 Moreno; min. 53 Olmo), Sada, Otaolea, San José.

Ovidiu IOANIŢOAIA

CERNO MORE VARNA — FAROL CONSTANŢA 1-1 (1-1)

La Varna s-a disputat, meciul amical de fotbal dintre echipa locală Cerno More şi Farul Constanţa. Partida s-a terminat cu un rezultat de egalitate: 1—1 (1—1).

Reîntîlnire cu vechi cunoştinţe

(Urmare din pag. 1)

— Atît eu, cît şi Ilia Shuke, am însoţit în vara anului 1969 echipa Albaniei care a evoluat la Sibiu şi Bucureşti, în cadrul Balcaniadei de tineret.

— Cum apreciaţi dubla întîlnire cu echipa olimpică a României, prin prisma calificării la J.O. şi a programului internaţional al echipei Albaniei în acest sezon, ştiut fiind că echipa dv. este angrenată şi în campionatul european?

— Într-adevăr, naţionala Albaniei va mai evolua, în acest sezon, la 12 mai, în faţa Poloniei (campionatul european), la 26 mai împotriva României (preliminariile J.O.), ambele partide disputîndu-se la Tirana — şi la 12 iunie, în deplasare, contra echipei R.F. a Germaniei (campionatul european). Deci, un program greu. Acum, înaintea primei întîlniri cu „olimpicii" români, îmi vine greu să apreciez şansele noastre în preliminariile J.O. Nu cunosc echipa dv., am aflat însă despre succesele primei reprezentative a României, am văzut la televizor cîteva din partidele internaţionale pe care le-aţi susţinut. Aşa încît vă propun să discutăm despre şansele noastre — şi poate ale echipei dv. — după meciul de duminică.

— Ne puteţi spune, în „avanpremieră", echipa pe care o veţi alinia în meciul de pe stadionul Republicii?

— La această oră nu cunosc decît... echipa care a evoluat în ultima partidă internaţională, cea de la Tirana, la 17 februarie, împotriva R.F. a Germaniei, adică: **Dinella — Gjika, Cani, Kasmi, Dhalles — Ragami, Vaso, Ceco — Bizi, Pano, Ziu.** Probabil că mîine am să vă pot comunica formaţia noastră de duminică.

Sîntem fraţi la lot

(Urmare din pag. 1)

avea alături pe unul din „zeii" fotbalului ieşean ca să-l chestionez cu discreţie.

— Cum te simţi în noua postură de tricolor?

— *Vă spun sincer, mă simt minunat! Nici eu nu mă aşteptam. De obicei, într-o echipă sînt cîteva individualităţi marcante, cu dorinţe personale de afirmare şi de aici decurg tratamente diferite şi stinghereală pentru noii veniţi în faţa statutului de „senator" al celor vechi. Dar aici, e altceva. Sîntem fraţi. N-aţi văzut şi dv. apelul lui Dinu şi al lui Lucescu în şedinţa de dimineaţă?"*

Într-adevăr, Dinu, exercitîndu-şi atribuţia de căpitan de echipă, după ce a ascultat cuvîntul profesorului Niculescu, se adresase colegilor pe ton plin de căldură, reamintindu-le că din prietenie, din înţelegere şi colaborare, se născuse „echipa", iar din voinţele contopite, prestigiul ei. Acum, după patru luni de întrerupere, datele problemei trebuiau reluate. După el, Lucescu, reamintind tuturor că dacă numele lor sînt cunoscute în Brazilia şi în Mexic şi în **multe alte ţări, aceasta se datorează în primul rînd „naţionalei", valorii sale colective, şi mai puţin personalităţilor de excepţie.**

Aprecieri asemănătoare făcute de însişi jucătorii în cauză spun foarte multe lucruri despre mentalitatea echipei. Astfel, am înţeles mai uşor că Ianul şi Victor Niculescu nu se socotesc stingheri, ci simt camaraderia ce-i leagă de ceilalţi.

Între timp, în faţa noastră, meciul de antrenament se terminase. Fulgi grei şi deşi de zăpadă cădeau peste stadion, împestriţînd treningurile umede, aburinde, ale jucătorilor.

La o poartă, Titus Ozon îl „chinuia" în continuare pe Adamache cu lovituri înşelătoare, în timp ce Răducanu se scutura şi sărea, ca să dea jos de pe el plăcile groase de noroi. Apărase poarta tinerei formaţii a Steagului roşu şi fusese încolţit, adeseori, în special de colegul şi prietenul său Neagu. V-aş spune şi cîte goluri au fost. Dar mi-e teamă că nu rămîne între noi, află Tamango şi se supără. Or, îi promisesem că dacă nu vor fi mai mult de o jumătate de duzină de goluri nu-l voi da de gol. Aşa că nu-l dau...

OBLEMENCO — TREI ETAPE SUSPENDARE

În şedinţa de aseară, Comisia de disciplină a F.R.F. a luat în discuţie abaterile semnalate în rapoartele observatorilor federali şi în foile de arbitraj la ultimele meciuri din diviziile A, B şi C.

Prezent la şedinţă, Oblemenco (Universitatea Craiova) şi-a recunoscut vina de a fi insultat brigada de arbitri la meciul Universitatea—Petrolul. Aplicîndu-se art. 182, litera b din regulament, care prevede o pedeapsă de 4—8 etape suspendare, pentru insulte aduse arbitrilor, dar acordîndu-i-se circumstanţe atenuante, Oblemenco a fost suspendat pe trei etape.

Dintre celelalte hotărîri, notăm suspendarea pe cîte o etapă a jucătorilor Neşu (Crişul) şi Dinea (Metalurgistul Cugir).

Tot aseară, o serie de jucători de divizia A au fost sancţionaţi cu *mustrare*. Este vorba de Dumitrache (Dinamo), Mocanu (Petrolul), Strîmbeanu (Universitatea Craiova), Tănase (Farul), Matei Popescu (Jiul) şi Hriţcu (Sport Club Bacău).

„CUPA AUTOBUZUL" CU HANDICAP

În cinstea Semicentenarului partidului, asociaţia sportivă Autobuzul Bucureşti organizează o competiţie fotbalistică dotată cu „Cupa Autobuzul". Conform regulamentului acestei competiţii, echipa Autobuzul (Div. C) va întîlni, pînă la sfîrşitul returului, pe majoritatea echipelor divizionare A. La fiecare meci, diviziona C porneşte cu un avantaj de două goluri, diferenţa de categorie. Divizionara A care va marca cele mai multe goluri echipei Autobuzul va primi trofeul pus în joc. În primul meci, disputat joi, Autobuzul a întîlnit pe Progresul Bucureşti. După un joc frumos, partida s-a încheiat cu un scor de egalitate: 4—4 (1—3). Au marcat: Kassai (min. 16 şi 57), Matei (min. 79 şi 88), respectiv Gerea (min. 26) şi Avramescu (min. 89). A arbitrat foarte bine Gh. Limona.

Aurel PĂPĂDIE

Graiul cifrelor

● După cum se ştie, în cele 20 de etape care s-au consumat au fost înscrise 366 de goluri (cu o medie de 2,28 goluri de meci şi 18,30 goluri de etapă), care au fost marcate de 20 de apărători (25 de goluri), 36 mijlocaşi (67), 82 atacanţi (264) şi de alţi 10 jucători care au înscris în propria poartă.

Pe lista marcatorilor figurează deci 143 de jucători: U.T.A. şi Petrolul cu cîte 11; Rapid, Dinamo, S. C. Bacău şi C.F.R. Cluj fiecare cu 10. Dintre celelalte echipe, Universitatea Craiova cu 6, iar C.F.R. Timişoara doar cu 5.

● **Vă prezentăm echipa eficacităţii, după 20 de etape: BIRAU (1); IANUL (2), DINU (4), BROŞOVSCHI (4), ANCA (4), DOMIDE (4), SĂLCEANU (AXENTE) (6), TĂTARU (10), DUMITRACHE (Neagu şi Oblemenco) (8), MOLDOVEANU (8).**

● **Cele 16 divizionare au folosit în cele 20 de etape care s-au scurs 340 de jucători:** Progresul — 26, C.F.R. Timişoara — 25, Jiul — 24, Petrolul şi „U" Cluj — 23, C.F.R. Cluj — 22, Steaua, Dinamo şi Univ. Craiova — 21, Rapid, Politehnica Iaşi, F. C. Argeş şi Farul — 20, S. C. Bacău — 19, U.T.A. — 18, Steagul roşu — 17. Dintre cei 340 de jucători folosiţi, doar 49 au reuşit să evolueze în 20 de partide (şi dintre aceştia numai 27 — 1 800 minute).

Pronosticul nostru la concursul Pronosport nr. 16

Deoarece în ziarul nostru de ieri, pronosticul a apărut eronat, în urma unor greşeli de corectură, îl publicăm din nou.

1. Bologna—Roma	1
2. Cagliari—Catania	1
3. Juventus—Internazionale	X, 2
4. Lazio—Fiorentina	1, X
5. Milan—Torino	1
6. Sampdoria—Foggia	1
7. Varese—Lanerossi	1
8. Verona—Napoli	1, X
9. C.F.R. Paşcani—Progresul Br.	1
10. Ş.N. Olt.—Dun. Giurgiu	1, X
11. Ceahlăul P. Neamţ—A.S.A. Tg. Mureş	1, X, 2
12. Gl. Bistriţa—C.S.M. Sibiu	X
13. Gaz m. Mediaş—Min. Anina	1

O frumoasă poză „de album" a fotoreporterului nostru Theo Macarschi, *cu ocazia unui... zîmbet comun la soare.*

TINERE TALENTE ÎN TABĂRA DE LA SNAGOV

La testul Cooper, juniorii aleargă mai mult decît seniorii!

E multă linişte acum, la ora vizitei noastre, în tabăra de la Snagov, obişnuitul loc de pregătire pentru loturile republicane. Cei 65 de juniori selecţionaţi în urma recomandărilor venite de la centrele de copii şi juniori se odihnesc, după ore de antrenament intens. În zilele precedente, cu ocazia trecerii cîtorva probe fizice de control (2 x 10 m, 3 x 30 m, 2 x 60 m, lungime de pe loc şi, bineînţeles, testul Cooper), juniorii i-au uimit pe toţi cei prezenţi, inclusiv pe antrenorii lotului olimpic, V. Stănescu şi D. Drăguşin. Indicii pe care i-au realizat la testul Cooper — **L. Luca** (centrul „23 August") — 2 900 m, **M. Hidişan** — 2 900 m şi **I. Furnea** („U" Cluj) — 2 800 m în zece minute (antrenorii juniorilor au redus cu 2 minute timpul de alergare, scurtînd şi distanţa obligatorie la 2 400 m) — au produs senzaţie printre „olimpici". Antrenorul **Ilie Savu**, coordonatorul taberei, avea să ne explice „fenomenul": 1) preselecţionaţii acestei tabere au fost, într-adevăr, temeinic pregătiţi la centre, unde se lucrează, cam de vreo doi ani, mult mai bine; 2) tinereţea participanţilor (născuţi 1953—1954), recuperează foarte repede orice efort.

„Ne bucurăm foarte mult — ne spune antrenorul P. Comăniţă, de la centrul de juniori Farul — **de buna pregătire fizică de pînă acum a juniorilor. Pentru noi a fost o surpriză plăcută. Fiind de pe acum pregătiţi multilateral, ei ne dau posibilitatea unei munci intense, la un nivel superior, aşa cum, de altfel, trebuie să se întîmple la taberele naţionale. Modelarea lor, plecînd de la o bază bună este astfel mult mai uşoară".**

Perioada de 12 zile (atît cît ţine vacanţa de primăvară a elevilor) a fost împărţită, metodic, în două. În prima parte, alături de trecerea probelor fizice, s-a mai înscris depistarea celor mai bune elemente din tabără şi constituirea a patru echipe (A, B, C şi D), prin verificarea potenţelor fotbalistice ale fiecăruia, după principiul care prevede ca fiecare junior să fie văzut de cinci ori la joc, înaintea stabilirii definitive a echipelor. În a doua perioadă s-a trecut la rezolvarea unor probleme de instruire propriu-zisă (sarcinile pe posturi, cu accent pe sarcinile duble, de atac-apărare etc.). S-au alcătuit şi programe individuale de pregătire pentru juniori după întoarcerea lor acasă.

Timpul s-a scurs pe nesimţite. Întregul complex sportiv prinde viaţă. Se apropie ora celui de al doilea antrenament al zilei. Fl. Ştirbei şi Tr. Coman (de la Ceahlăul P. Neamţ) au şi plecat să sune deşteptarea. Îl mai reţin o clipă pe antrenorul Savu. **„Dintre aceşti 65 de juniori** — ne spune — **plus cei 4—5 care rămîn de la actuala echipă reprezentativă, ne vom opri doar la 30—35, necesari alcătuirii a două loturi care să participe la tradiţionalul Turneu internaţional „23 August".**

...S-a făcut timpul de plecare. Printre vilele dintre brazi, mesteceni şi caişi înfloriţi, este un edeyărat furnicar, ca pe un „şantier" unde se lucrează asiduu la finisarea noului edificiu al fotbalului românesc.

Dumitru GRAUR

Progresul Brăila va lupta pînă la capăt...

...pentru un mult visat loc în divizia A

Am pătruns marţi dimineaţa pe stadionul din Brăila cu gîndul nemărturisit al reporterului care vrea să descopere totdeauna „secrete". Şi nu fără cauză, deoarece ne gîndeam la anonima — pînă mai ieri — echipă a Progresului, care acum este la un pas de a ridica pretenţii pentru „marele salt" în divizia A. Dar, o dată început, antrenamentul nu ne-a arătat nici o „găselniţă" frapantă sau vreun stil de lucru necunoscut încă. Atîta doar că pentru un antrenament uşor (cum fusesem anunţaţi în prealabil), jucătorii brăileni au transpirat foarte mult: o susţinută pregătire fizică generală în regim de viteză, lucru pe compartimente la corectarea paselor, exersarea fazelor de atac şi de apărare, trasul la poartă din diferite poziţii etc. Dacă aşa arată un antrenament „uşor" — ne gîndeam —, cum avea să fie unul susţinut? Nedumerirea n-a ţinut mult căci, lîngă noi, s-a făcut auzită vocea lui **Chitu** („Dobrin al nostru", cum îi zic brăilenii) care, accidentat, avea scutire de efeort:

— Trag tare, băieţii! Avem meci greu duminică, la Paşcani. După punctul pierdut în meciul cu Sportul, dacă nu cîştigăm...

Ştiam ce înseamnă acest „dacă". Ultimul firicel de speranţă — şi aşa destul de firav, prin prisma celor cinci puncte în urma mureşenilor.

— Chiar dacă vom cîştiga — a continuat interlocutorul nostru — **avem nevoie încă de multă şansă. Trebuie ca A.S.A. să piardă la Piatra Neamţ, noi să cîştigăm trei puncte în meciurile următoare din deplasare, apoi...**

Calcule, foarte multe calcule aud în cele cîteva ceasuri pe care le petrec în oraşul de pe Dunăre. Dar toate sînt făcute fără exagerările suporterului înfocat sau ale specialistului ocazional. **„E greu, foarte greu"** — conchid toţi cei cu care discut.

— Avem o apărare excelentă — ne spune vicepreşedintele clubului, Apostol Stăncescu — **care n-a primit în şapte meciuri decît un singur gol. De aceea, n-am jucat niciodată în alte oraşe împovăraţi de complexele deplasării. Nu avem o echipă tehnică, însă condiţia fizică este excelentă. În schimb, înaintarea... Aici este punctul slab: nu avem un „om de gol" puternic, bătăios, cu simţul porţii. Dacă era cu noi Ciupitu, nu mai aveam atîtea dureri de cap!**

Pe teren, întreaga echipă „bombardează" din 16 m poarta apărată de blondul Rădoi, „ţapul ispăşitor" acum pentru toate golurile care n-au vrut să intre în porţile adversarilor din meciurile oficiale. Şutează toţi: Ţapu, Plugaru, Gheorghiţă, Cazan. Şutează cu furie, vrînd, parcă, să întoarcă de pe acum hazardul cît mai mult cu faţa spre ei...

...Antrenamentul s-a terminat şi nu am aflat nici una din „minunile" la care speram. În schimb, în scrîşnetul crampoanelor care se pierdeau undeva, într-o cabină, tînărul **Eugen Stoicescu** — pe umerii căruia a căzut de trei săptămîni povara zestrei lăsată de antrenorul Blujdea — a mai pus un punct pe „i", competent, aşa cum făcuse şi pe teren:

— De fapt, lupta nu s-a terminat, şi băieţii sînt cu toţii convinşi de acest lucru. Chiar dacă va trebui — în viitor — să renunţăm la speranţele de promovare în divizia A, nimeni nu va putea afirma că Progresul Brăila n-a luptat pînă la capăt!

Radu TIMOFTE

O dorinţă

„Ar fi, într-adevăr, o mare bucurie pentru noi dacă am reuşi performanţa, atît de grea, a promovării. Chiar şi acum, cînd şansele s-au diminuat, în inima fiecărui brăilean tot mai străluceşte o rază de speranţă".

V. Manea — preşedintele C.J.E.F.S. Brăila

Ce surprize vor fi duminică?

Frumuseţea concursurilor Pronosport constă în apariţia surprizelor, ceea ce face ca pasionaţii lui — jucătorii — să devină adevăraţi îndrăgostiţi ai acestui sistem de joc. Or, cu mici excepţii, concursurile din ultima vreme au oferit destule surprize şi deci cîştiguri frumoase în bani. La ce meciuri se vor înregistra duminică surprizele?

Concursul de duminică 18 aprilie care cuprinde unele dintre cele mai echilibrate întîlniri de fotbal din campionatul italian divizia A şi din campionatul ţării noastre divizia B este următorul: I: Bologna — Roma; II: Cagliari — Catania; III: Juventus — Internazionale; IV: Lazio — Fiorentina; V: Milan — Torino; VI.: Sampdoria — Foggia; VII: Varese — Lanerossi; VIII: Verona — Napoli; IX: C.F.R. Paşcani — Progresul Brăila; X: Şantierul Naval Oltenita — Dunărea Giurgiu; XI: Ceahlăul Piatra Neamţ — A.S.A. Tg. Mureş; XII Gloria Bistriţa — C.S.M. Sibiu; XIII: Gaz metan Mediaş — Minerul Anina

● Publicăm mai jos programul concursului nr. 17 de duminică 25 aprilie 1971: I: Steaua — U.T. Arad; II: F.C. Argeş — Progresul; III: C.F.R. Timişoara — Jiul; IV: Sport Club — C.F.R. Cluj; V. Farul — Dinamo; VI: Universitatea Cluj — Petrolul; VII: Steagul roşu — Universitatea Craiova; VIII: Lazio — Juventus; IX: Napoli — Roma; X: Torino — Cagliari; XI: Verona — Bologna; XII: Catania — Milan; XIII: Internazionale — Sampdoria.

● Tragerea Loto de astăzi va fi televizată direct din Studioul de Televiziune cu începere de la ora 19,10.

RUBRICA REDACTATĂ DE LOTO - PRONOSPORT

Forma jucătorilor se obţine greu, dar şi mai greu se menţine

În plină desfăşurare a campionatului, preocupările antrenorilor trebuie îndreptate, în principal, spre menţinerea şi îmbunătăţirea formei jucătorilor, obiectiv de prim ordin, despre care, acum, în perioada de întrerupere considerăm util a-l pune în lumină.

Din noianul factorilor care asigură menţinerea formei sportive se desprind următorii:

A) CONCEPEREA CICLURILOR DE ANTRENAMENTE CÎT MAI APROPIATE DE SITUAŢIA CONCRETĂ ŞI NEVOILE DE PREGĂTIRE ALE ECHIPEI. În acest sens, programarea antrenamentelor (număr, conţinut, durată, intensitate) apare ca o cerinţă majoră.

Principalele puncte de plecare în alcătuirea unui ciclu de antrenament specific perioadei competiţionale sînt: numărul jocurilor oficiale din săptămîna respectivă; dificultatea jocului disputat (consumul de energie fizică şi nervoasă a echipei şi a jucătorilor pentru a doza antrenamentele în special cel de marţi); eliminarea unor carenţe ale jocului echipei, îndeosebi de ordin tactic şi fizic; cuprinderea unor elemente de contracarare a viitorului adversar; dozarea antrenamentelor şi fixarea „vîrfurilor"; perfectionarea concepţiei de joc.

Desigur, de la o săptămînă la alta, în activitatea de joc şi de pregătire a echipei pot interveni schimbări deosebite. Este foarte greu ca un ciclu săptămînal să cuprindă, nelimitat, toate aspectele enumerate mai sus. Apare, astfel, necesitatea de a se acorda o mai mare atenţie aspectelor mai importante, celelalte urmînd a fi atacate tangenţial. De exemplu, cînd într-una din săptămîni nevoile de pregătire ţin expres de jocul care urmează, problema perfecţionării concepţiei de joc a echipei se poate realiza numai prin introducerea în antrenamente a 1—2 exerciţii pe ansamblul echipei. Aceste exerciţii vor viza una din principalele caracteristici ale jocului echipei. De exemplu: jocul combinativ, jocul pe părţile laterale ale terenului, jocul pe contraatac etc.

B) CONŢINUTUL ANTRENAMENTELOR CÎT MAI APROAPE DE JOCUL COMPETIŢIONAL, DAR ŞI DE TONUSUL DE ANTRENAMENT AL JUCĂTORILOR. **Antrenamentele de menţinere a formei sportive se caracterizează prin intensitate mare şi durată redusă.** Exerciţiile sînt selecţionate din grupa celor sub forma acţiunilor de joc, întrucît întregul antrenament trebuie conceput, plecîndu-se de la imaginea jocului, unde efortul este caracterizat prin variaţiuni neuniforme de intensitate şi durată.

Asigurarea conţinutului antrenamentelor după această necesitate metodică nu este singura condiţie de dirijare a efortului. Antrenorul trebuie să vegheze în timpul efortului şi asupra „tonusului" jucătorilor, asupra modului în care aceştia răspund la solicitări. Programarea iniţială poate fi modificată prin adăugarea sau scăderea unor componente ale efortului.

Regimul de viaţă, **antrenamentul invizibil**, determină în ultimă instanţă succesul. Imposibilitatea antrenorului de a avea o imagine reală şi continuă asupra preocupărilor jucătorilor în afara stadionului reprezintă o mare dificultate. Dacă în antrenament dozăm, schimbăm sau menţinem, în regimul de viaţă nu putem acţiona decît indirect, pentru trezirea conştiinţei şi canalizarea tuturor preocupărilor pentru atingerea ţelului dorit.

Forma jucătorilor este dependentă şi de felul cum reuşim să menţinem climatul psihologic, tonusul competiţional specific. Aici priceperea şi talentul antrenorului sînt hotărîtoare. La acelaşi nivel de pregătire şi la valori aproximativ apropiate, coeziunea, calităţile morale, pun în valoare surplusul de energie necesar victoriei. Un bun climat psihologic, necesar obţinerii unei performanţe, nu se instaurează de la o săptămînă la alta, ci de-a lungul colaborării antrenor-jucător. În perioada competiţională survin aspecte specifice, determinate de „tensiunea înaltă" a unor jocuri, de urmările negative ce pot apare la unii jucători după înfrîngere sau chiar după victorie.

Prof. MIRCEA RĂDULESCU
component al echipei Sportul Studenţesc, asistent la I.E.F.S.

DIN 7 ÎN 7 ZILE

ION BĂLĂNESCU lichidat cu un pretext fariseic de la conducerea tehnică a echipei Jiul. Carpineţ — un fel de Învîrte-Tot, îl declară bolnav, ştergîndu-se pe frunte cu hîrtia contractului. **JUNIORII NOŞTRI** joacă bine, bat pe turci la Bolu, dar nu se califică. O propunere scandaloasă: să zîmbim: Ar fi ceva nemaiauzit în fotbalul nostru. **FARUL** a devenit cea mai mare mîncătoare de echipe bucureştene. **STEAUA ROŞIE BELGRAD** în finala „Cupei campionilor europeni" (aproape). Consolare pentru U.T.A. şi pentru fotbalul iugoslav, absent în Mexic. **RECITAL DE BRUTALITATE** şi violenţă la meciul Metalurgistul Cugir — Crişul Oradea. Gazdele îşi dau poalele peste cap sub privirile adormite ale arbitrului Pop Gavrilă şi ale observatorului federal Constantinescu - Grecu. **VEDETA** returului — Steaua Bucureşti. Printre altele, una dintre explicaţii se numeşte Constantin. **HELENIO HERRERA** concediat! Tristeţe iremediabilă cînd vezi că şi cei mai mari antrenori sînt nişte biete scobitori fragile în mîinile dure ale conducătorilor. **STEAGUL ROŞU** face tumbe de cînd Valentin Stănescu stă mai mult pe la Bucureşti cu lotul olimpic. **UN ARBITRU** huleşte şi agită spiritele (la meciul „U" Craiova — Petrolul) împotriva colegului său Al. Pîrvu, care conduce o partidă venementă. Fapta nu se încadrează în codul penal sau civil, ci în codul uman. Numele autorului: Stelian Mataiser. **ÎN CAMPIONATUL ENGLEZ,** simbătă şi luni au fost etape oficiale. Miercuri, Chelsea, Manchester City, F.C. Liverpool şi Leeds au jucat în „Cupa campionilor" şi „Cupa cupelor". Mîine altă etapă de campionat. 4 meciuri în 8 zile. La noi cineva declara că Dinamo şi Poli Iaşi au pierdut într-o duminică, fiindcă opt zile mai înainte jucaseră un meci obositor. Umorul românului n-are margini. **ALT ANTRENOR** (Blujdea — Progresul Brăila), în postura bolnavului fără voie şi concediat. Întrebare: dar cine eliberează certificate de sănătate autorilor unor asemenea măsuri? **MAURO,** superbul atlet — fotbalist brazilian, care primea în 1962 „Zeiţa de aur" este noul antrenor al lui F.C. Santos. **ECHIPA OLIMPICA** serioasă caută un om sau doi specializaţi în marcarea golurilor. Căsuţa agenţiei 13.418. **PELE** — luptător împotriva traficului de stupefiante. Pînă la urmă Perla Neagră va face parte din comitetele de luptă împotriva cancerului, stupefiantelor, poluării aerului şi apelor, bombei atomice cu hidrogen şi cu cobalt, zgomotelor, obezităţii, boilor de inimă, pornografiei, violenţelor şi discriminărilor de tot felul. Pele este dintre puţinii fotbalişti deveniţi mari personalităţi sociale. **LA BELGRAD** (meciul Steaua roşie — Panathinaikos) au fost mai mulţi spectatori greci (27 000) decît vor încăpea pe stadionul din Atena (28 000 locuri). Deoarece clubul grec este obligat să cedeze sîrbilor pentru meciul retur 7 000 de bilete. **DUMINICA,** după meciuri, jucătorii noştri rămîn în genere singuri. Conducătorii se evaporă imediat, indiferent de rezultat, iar în jurul fotbaliştilor, pustiu şi indiferenţă dezolantă. A calculat cineva cîte prejudicii se aduc astfel sentimentului de club? **CÎND VA ÎNCEPE** şi la noi controlul antidoping la jocurile de campionat? **DAN COE** reintrodus în lot pentru partida cu Iugoslavia, după ce acum un an ieşea din naţionala la sfîrşitul meciului cu Geaici şi compania. Simetrie!

INCORUPTIBIL

O MEDALIE DE ARGINT ONORANTĂ PENTRU TENISUL DE MASĂ ROMÂNESC

Instruirea — secretul de fabricație a viitoarelor succese

Unul dintre cele mai disputate meciuri ale campionatelor lumii, Maria Alexandru (în față) — Yukie Ohzeki. După o întrecere de mare uzură nervoasă, jucătoarea niponă a câștigat cu 27—25, 26—24!

Foto: PANA - Tokio

În galeria marilor jucători ai mondialelor de la Nagoya s-a situat și campioana României, **Maria Alexandru.** Aureolată de cartea sa de vizită prestigioasă pe care erau înscrise și ultimele două performanțe obținute înainte de campionatele lumii, cîștigarea titlurilor de campioană internațională ale Cehoslovaciei și Angliei, cînd învinsese cele mai bune palete continentale, prima jucătoare româncă se prezenta cu atuuri care trezeau un interes cu totul deosebit.

Și într-adevăr, primele meciuri, dar mai cu seamă comportarea Mariei din proba de dublu mixt, alături de iugoslavul Stipancici, cînd a urcat pe podiumul premianților, cucerind medalia de argint, au constituit tot atîtea confirmări. Campioana noastră a făcut dovada calităților ei, acționînd de o manieră impresionantă. Mingi apărate cu exactitate, atacuri cu multă adresă, evoluție destul de degajată. Totuși, înainte și după acest incontestabil succes, Maria a înscris și dese fluctuații, uneori de la meci la meci, alteori de la o zi la alta. Vădit indispusă de faptul că nu întotdeauna putea avea controlul deplin asupra ricoșeurilor mingilor de pe mesele „Butterfly" și obsedată și de rezultatul final, ne referim în special la echipe, Alexandru a fost prea reținută în lovituri, comițînd greșeli. Iar unele înfrîngeri au amplificat această stare de nesiguranță, făcînd ca echilibrul nervos absolut indispensabil unui sportiv care concurează într-o competiție maraton, să devină oarecum labil. Și astfel, în partide unde succesele puteau să-i surîdă Mariei Alexandru, ele au ocolit-o. Ne gîndim la întîlnirile cu Ailesa (Coreea de Sud), Ohzeki (Japonia), Li Li (R. P. Chineză) cînd rezultatul final a stat multă vreme sub semnul imprevizibilului. Foarte probabil că printr-o conjugare mai bună a eforturilor, printr-un echilibru nervos stabil, campioana româncă ar fi avut posibilitatea să iasă învingătoare în toate cele trei meciuri. Oricum, valoarea Mariei Alexandru se situează la aceeași cotă ridicată, ea rămînînd o adversară foarte puternică pentru cele mai redutabile jucătoare de pe glob. Ne-au demonstrat-o și explozițile de bucurie ale învingătoarelor ei, nespus de fericite că reușiseră să depășească în sfîrșit, după mari emoții, un obstacol atît de dificil.

Partenerei lui Alexandru, **Eleonora Vlaicov,** cu toate că nu a izbutit victorii notabile decît în întîlnirea cu R. F. a Germaniei, cînd a cîștigat la Diana Schöler, nu i se pot face reproșuri. Ea a depus toate eforturile, s-a străduit pentru o comportare cît mai bună, dar adversarele ei și-au impus în cele din urmă superioritatea. Că stilul de joc al sportivelor din Asia nu i-a convenit, acest lucru se știa de acasă, iar faptul că nu a întrecut partenere clasate mai bine în ierarhia internațională nu poate constitui o imputare. Puterea ei de luptă a fost exemplară, însă doar acest element nu poate determina singur succesul. Cu un procentaj mai mare de lovituri ofensive reușite, poate că și la dublu ar fi apărut posibilitatea obținerii unor rezultate favorabile.

În legătură cu participarea sportivelor noastre la Nagoya, ni se pare interesantă părerea antrenorului federal, **Ella Constantinescu: „Nu mai constituie o surpriză faptul că meciurile de la mondiale devin din ce în ce mai disputate. De aceea, prezența pe podium, pe oricare din trepte, înseamnă o mare performanță și ne bucură medalia de argint de la mixt. La forma bună din start am fi dorit o medalie și la echipe. Îmi pare rău că Maria n-a reușit să-și fructifice munca și să-și mențină echilibrul nervos tocmai cînd avea mai multă nevoie. În orice caz, față de cele văzute la Nagoya, trebuie lucrat în condiții noi. Aș vrea ca toți antrenorii noștri să înțeleagă acest lucru".**

Desigur, medalia de argint cucerită de Maria Alexandru la mixt înscrie o nouă performanță în palmaresul tenisului de masă românesc. Capacitățile sale sînt însă mai mari. Ne gîndim că și băieții noștri pot ieși din actualul anonimat. Viitorul campionat mondial va avea loc la Sarajevo (Iugoslavia). Doi ani de zile oferă bune posibilități de redresare, astfel ca și jucătorii români să asalteze locuri onorabile în clasamentul internațional. Mecanismul care să deschidă porțile afirmării nu este prea complicat. El trebuie căutat în procesul de instruire. În aceasta constă tot secretul de fabricație.

C. COMARNISCHI

MONDIALELE DE LA NAGOYA

sportul în lume

Năstase și Țiriac au debutat cu succes în campionatele internaționale ale Siciliei

ROMA 15 (Agerpres). — La Palermo se desfășoară actualmente campionatele internaționale de tenis ale Siciliei, turneu la care sînt prezenți și patru jucători români. În „optimile" de finală ale probei de simplu bărbați, Ion Țiriac l-a eliminat cu 6—3, 6—4 pe italianul Vincenzo Franchitti. Ilie Năstase l-a întrecut cu 6—3, 6—4 pe Viorel Marcu, în timp ce Sever Dron a pierdut cu 3—6, 3—6 în fața lui Adriano Panatta (Italia). Alte rezultate: Taylor (Anglia) — Toni (Italia) 6—7, 7—5, 6—4; Moore (Australia) — Iovanovici (Iugoslavia) 6—4, 6—2; Goven (Franța) — Toci (Italia) 6—i, 6—1; Jauffret (Franța) — Palmieri (Italia) 6—2, 6—2; Barthes (Franța) — di Domenico (Italia) 3—6, 6—2, 6—2.

În turneul feminin, Pamela Teeguarden (S.U.A.) a învins-o cu 6—2, 6—1, pe Marie Taylor (Anglia), iar Maria Neumanova (Cehoslovacia) a dispus cu 6—1, 6—1 de Anne Moore (Australia).

● Finala probei de simplu bărbați a turneului internațional de tenis de la Johannesburg se va disputa între jucătorii australieni Ken Rosewall și Fred Stolle. În semifinale, Rosewall l-a învins cu 6—1, 6—3, 6—1 pe spaniolul Andres Gimeno, iar Stolle l-a eliminat cu 5—7, 5—7, 6—3, 6—4, 6—4 pe sud-africanul Ray Moore.

Alte rezultate: *simplu femei* (sferturi de finală): Winnie Shaw (Anglia)—Helga Niessen (R. F. a Germaniei) 3—6, 6—3, 6—1; *dublu masculin* (turul III): Drysdale (Republica Sud-Africană), Pilici (Iugoslavia) — Leschly (Danemarca), Kalogheropoulos (Grecia) 6—7, 6—3, 6—2, 7—6.

KLAUS DIBIASI ÎNVINGĂTOR ÎN CANADA

MONTREAL 15 (Agerpres). La Winnipeg s-a desfășurat un concurs de sărituri în apă. Proba masculină de sărituri de la platformă a fost cîștigată de campionul olimpic Klaus Dibiasi (Italia) cu 477,69 p urmat de Rick Early ăS.U.A.) 477,09 p și Giorgio Cagnotto (Italia) — 466,71 p.

Concursul feminin a revenit sportivei Sylvia Fiedler (R.F.G.) cu 364,77 p; 2. Nancy Robertson (Canada) — 355,61 p; 3. Beverley Boys (Canada) — 352,65 p.

„EUROPENELE" DE ATLETISM SE VOR DISPUTA ÎN NOCTURNĂ

HELSINKI 14 (Agerpres. Între 10 și 15 august se vor desfășura pe stadionul olimpic din Helsinki campionatele europene de atletism. În vederea acestui eveniment, organizatorii finlandezi fac intense pregătiri pentru ca întrecerile să se dispute în cele mai bune condițiuni. Pista de alergări va cuprinde 8 culoare și va fi acoperită cu tartan. Se va reconstrui o parte a tribunelor, se vor face noi amenajări instalației de nocturnă și se va monta panoul electronic de comunicare a rezultatelor. Se prevede ca aceste lucrări să fie terminate la 23 iunie.

RECORD MONDIAL STABILIT DE TREI PARAȘUTISTE SOVIETICE

MOSCOVA 15 (Agerpres). — Cu prilejul unui concurs desfășurat la Tașkent, parașutistele sovietice Valentina Zakoretkaia, Irina Tkacenko și Lidia Skvortova au stabilit un nou record mondial la salt în grup, de la 600 m, cu aterizare la punct fix. Cele trei parașutiste au aterizat exact în centrul cercului, întrecînd astfel recordul unui grup de parașutiste din Bulgaria, care aterizaseră la 0,12 m de punctul fix.

„BLUE FLAME" — LA LICITAȚIE

„Blue Flame", bolidul la bordul căruia americanul Garry Gabelich a stabilit recordul mondial absolut de viteză pe pămînt la autovehicule (1001,667 km/oră) va fi scos la licitație pentru 250 000 de dolari. Proprietarul mașinii, Institutul tehnologic din Chicago, a hotărît să se preocupe de cercetări în domeniul carburanților.

SFÎRȘIT DE SEZON ATLETIC PE TEREN ACOPERIT

● Uriașul salt al concursurilor de sală ● Săriturile mai la ele acasă

● Performanțe din iarnă anunță noi recorduri în aer liber

Nu e mult de cînd, o dată cu sfîrșitul toamnei, atleții își puneau în cui pantofii de concursuri, în așteptarea primăverii. Timp de cîteva luni, în afara odihnei și a cîtorva antrenamente de „dezmorțire", nimic altceva! În perioada aceea, citeam în ziare despre diferite competiții atletice pe teren acoperit, organizate dincolo de Ocean, și lucrurile ni se păreau ceva cu totul deosebit. În ultima vreme însă iată că atletismul și-a pierdut caracterul sezonier. Prin construirea de tot felul de săli, de-a lungul și de-a latul Europei, ca și pe alte continente, el a devenit un sport fără sezoane, cu o activitate dusă de la un capăt la celălalt al anului. La noi ca și în atîtea alte părți, în timpul zilelor friguroase, se desfășoară acum o activitate la fel de intensă ca în plină vară, ceea ce a impus, firește, restructurarea procesului instructiv, îmbunătățirea lui radicală. Consecințele au fost extrem de spectaculoase pentru toți, atleți și antrenori pe de o parte, spectatori pe de altă parte. Calendarul concursurilor de sală, foarte bogat de altfel, reunește astăzi elita fiecărei țări, dar și un mare, foarte mare număr de tineri învățăcei care, sub cupola sălilor, deprind primele secrete ale atletismului performanțelor.

După Criteriile europene pe teren acoperit, inaugurate în 1965 la Dortmund, ideea unei competiții continentale pe timpul iernii a căpătat tot mai mulți adepți, ceea ce a determinat forul atletic european de a institui, în mod oficial, campionatele „lumii vechi", al căror debut l-am aplaudat anul trecut la Viena. Recent, au avut loc la Sofia întrecerile ediției a doua a C.E., care, în multe privințe au fost superioare celor din 1970 de la Stadthalle.

Întrecerile pe teren acoperit, desfășurate într-un cadru mai intim, într-o ambianță mai plăcută decît cele de pe marile stadioane, vor face ca miniatletismul să prospere, cu siguranță, în anii ce vin, iar performanțele „indoor" să le ajungă și poate chiar să le depășească, la unele probe, pe cele din aer liber. Ne gîndim în primul rînd la probele de sărituri aflate la ele acasă sub cupolele sălilor de atletism.

Anul acesta, în calendarul competițiilor continentale figurează două campionate europene: cel de sală care a avut loc la Sofia și cel în aer liber, programat la Helsinki (10—15 august). Deci, prin forța împrejurărilor, în 1972 Europa va avea, la multe probe, cîte doi campioni! După ce am urmărit concursurile din sala Festivalna, după ce am comentat în fel și chip rezultatele înscrise în foile de arbitraj, o dată cu cortina care a căzut peste sezonul de competiții pe teren acoperit, a venit vremea să începem a ne gîndi serios la Helsinki, mai ales că disputele din capitala Finlandei preced cu un an marile întreceri olimpice de la München.

Avem convingerea că multe, poate cele mai multe dintre cifrele înregistrate la Sofia vor prefigura performanțele ce vor fi obținute peste patru luni, pe stadionul Olimpiadei din 1952. Și în acest context, nutrim desigur speranța că unii dintre participanții români la Sofia (ne gîndim la **Carol Corbu și Viorica Viscopoleanu, la Ileana Silai și la Cornelia Popescu** etc) vor putea aborda C.E. de la Helsinki, cel puțin la același nivel valoric de acum cîteva săptămîni, dacă nu chiar mai bine. Și alături de ei, ceilalți atleți români, care au evoluat sau nu în capitala Bulgariei!

Sezonul 1971, dată fiind apropierea întrecerilor de la Helsinki ca și a celor de anul viitor de la München, a prilejuit statisticienilor consemnarea unui lung șir de performanțe excepționale, cele mai notabile fiind desigur următoarele: **Nadejda Cijova** (URSS) 19,70 m la greutate, Harald Norpoth (R.F.G.) 3:37,8 pe 1500 m; **Kjell Isaksson** (Suedia) 5,38 și 5,41 m la prăjină, **Wolfgang Nordwig** (RDG) 5,40 m la prăjină, **Heide Rosendahl** (RFG) 6,64 m la lungime, **Victor Saneev** (URSS) și **Carol Corbu** (România) 16,83 m la triplu, **Margaret Beacham** (Anglia) 4:17,2 pe 1500 m; etc. Mai notăm pe: **Jim Ryun** (SUA) 3:56,4 pe o milă, **Kerry O'Brien** (Australia) 8:19,2 pe 2 mile, **Al Feuerbach** (SUA) 21,00 m la greutate. Sînt doar cîteva performanțe care anunță însă fapte mari în săptămînile și lunile următoare. Le așteptăm!...

Romeo VILARA

Carol Corbu, medaliat cu argint la C.E. de la Sofia, deține în sală un record superior celui din aer liber.

Pressphoto B.T.A. Sofia

PREMIERUL CIU EN-LAI S-A ÎNTÎLNIT CU DELEGAȚIILE SPORTIVE CARE VIZITEAZĂ R.P. CHINEZĂ

PEKIN 15 (Agerpres). — Agenția China Nouă anunță că Ciu En-lai, premierul Consiliului de Stat al R.P. Chineze, s-a întîlnit miercuri cu membrii echipelor de tenis de masă ale Canadei, Columbiei, Angliei, Nigeriei și Statelor Unite ale Americii, care întreprind un turneu în R.P. Chineză, la invitația forurilor de resort din această țară. La întîlnire au participat membri de conducere ai Asociației pentru prietenie cu țările străine și ai asociațiilor sportive din R.P. Chineză.

Agenția China Nouă menționează că premierul Ciu En-lai a urat bun venit sportivilor din cele cinci țări, s-a întreținut cordial cu aceștia, adresînd fiecărei delegații în parte cuvinte de salut. În discuția pe care a avut-o cu membrii echipei de tenis de masă a S.U.A., premierul chinez a spus: **„Contactele dintre popoarele Chinei și Statelor Unite au fost foarte frecvente în trecut, dar mai apoi ele au fost rupte pentru un timp îndelungat. Vizita dv. în China, la invitația noastră, a deschis o poartă pentru contacte prietenești între popoarele din cele două țări. Sîntem convinși că asemenea contacte prietenești vor fi primite favorabil și sprijinite de majoritatea celor două popoare".**

Premierul chinez a subliniat că prin intermediul vizitelor prietenești, prin schimbul de experiență și de cunoștințe, sportivii din diferite țări pot să ajute cu siguranță la promovarea prieteniei dintre popoare.

TELEX

Competiția automobilistică (formula II) **desfășurată pe** circuitul **de la Thruxton (Anglia) a revenit** cunoscutului campion englez **Graham Hill, învingătorul** (pe o mașină „Brabham"), **a realizat o medie orară de 181,510 km. Pe** locul secund **s-a clasat** suedezul Ronnie Pettersson („March"), urmat de englezul Derek Bell („March") și francezul François Cervet („Tecno").

■

Turneul de tenis de la Charlotte (Carolina de Nord) **a continuat** cu partidele din cadrul optimilor de finală ale probei de simplu masculin. În cea mai echilibrată partidă, Charles Pasarell (Porto Rico) l-a eliminat cu 7—6, 6—3 pe americanul Bob Lutz. Alte rezultate: Roche (Australia)—McManus (S.U.A.) 6—2, 6—1; Richey (SUA) — McKay (SUA) 6—1, 6—4; Ashe (SUA)—T. Ulrich (Danemarca) 6—1, 6—2; Cox (Anglia)-Ralston (SUA) 7—6, 6—1; Franulovici (Iugoslavia)—Gorman (SUA) 6—4, 6—2; Riessen (SUA) — Van Dillen (SUA) 6—4, 6—3.

■

A 4-a etapă a Turului ciclist al Belgiei, disputată pe ruta Spa-Herbeumont (190 km), **s-a încheiat** cu victoria lui Eddy Merckx, cronometrat cu timpul de 5 h 09:50. Înaintea ultimei etape în clasamentul general conduce Merckx.

■

În cadrul competiției de baschet (juniori) dotată cu „Cupa Albert Schweitzer", care se desfășoară în prezent la Mannheim (R.F.G.), selecționata Iugoslaviei a întrecut la limită cu 69—67 formația Italiei. Alte rezultate: **Grupa I:** Grecia—Anglia 75—66; Luxemburg—R.F. a Germaniei 69—67; Polonia—Spania 85—57; **grupa a II-a:** S.U.A.—Danemarca 95—71; Turcia—Franța 72—59. În clasamentele celor două grupe conduc Polonia (grupa I) cu 8 p și, respectiv, Iugoslavia (grupa a II-a) cu 8 p.

■

Turul ciclist al Uruguayului a fost cîștigat anul acesta de rutierul brazilian Pedro Geraldo de Souza, urmat de uruguayanul Luis Sosa la 7 sec. și braziliianul Luis Flores la 1'37".

■

În campionatul de hochei pe gheață al U.R.S.S. echipa T.S.K.A. Moscova a învins în deplasare cu scorul de 9—4 formația Torpedo Gorki. Dinamo Moscova a făcut scorul etapei cu S.K.A. Leningrad: 7—0.

fotbal meridiane

După prima manșă a semifinalelor

Se conturează finalistele în cupele europene

A luat sfîrșit prima manșă a semifinalelor cupelor europene la fotbal. Al doilea episod, cel al meciurilor, retur se va desfășura la 28 aprilie, dată la care vom cunoaște finalistele celor trei mari întreceri continentale rezervate echipelor de club: C.C.E., Cupa cupelor și Cupa europeană a tîrgurilor.

Prin prisma rezultatelor de miercuri se conturează, încă de pe acum, candidatele în lupta finală. ÎN C.C.E., Steaua roșie va întîlni pe Ajax sau pe Atletico Madrid (nu este exclus ca olandezii să remonteze handicapul). ÎN CUPA CUPELOR, Real Madrid, și Manchester City (deținătoarea trofeului) au prima șansă, în timp ce, ÎN C.E.T., Juventus Torino și Leeds United sînt aproape calificate. Dar, iată cîteva amănunte din prima manșă a întîlnirilor din semifinale.

ATLETICO MADRID ÎNVINGĂTOARE LA LIMITĂ

Golul marcat în prima repriză avea să fie unicul în meciul dintre Atletico Madrid și Ajax Amsterdam. Deci, madrilenii se deplasează la Amsterdam cu o victorie la limită (1—0), zestre destul de săracă pentru a obține calificarea în finală. Jocul de la Madrid, urmărit de 60 000 de spectatori (dintre care 8000 de olandezi) a fost de o excelentă factură tehnică, rapid, echilibrat și cu două echipe care au dovedit o remarcabilă pregătire fizică. După ce Kaizer a ratat o mare ocazie (min. 30), *Irureta* a înscris singurul gol al meciului (min. 43).

Arbitrul vest-german Schullenburg a condus formațiile: *ATLETICO MADRID: Rodri — Melo, Jayo, Caleja, Adelardo, Ovejero, Ufarte, Luis, Garate, Irureta, Alberto (Salcedo).*

AJAX AMSTERDAM: Stuy —Suurbier, Vasovici, Hushoff, Krol, Rijnders, Neeskens, Muhren, Kaizer, Swartz, Cruyff (Blankenburg).

MANCHESTER CITY UN ÎNVINS GLORIOS

Întîlnirea din Cupa cupelor, dintre echipele engleze Chelsea și Manchester City, desfășurată la Londra, s-a încheiat cu victoria la limită a londonezilor (1—0). Formația învinsă are însă merite deosebite: Manchester City a aliniat o formație cu 5 rezerve! Faptul este explicabil, dacă ne gîndim că acesta a fost cel de al treilea meci susținut de Manchester City (ca de altfel și de Chelsea) în decurs de numai 5 zile! (În Anglia s-au desfășurat etape complete de campionat, atît sîmbătă cît și luni).

Singurul gol al meciului a fost marcat de sud-africanul *Smethurst* (min. 46).

INCIDENT LA EINDHOVEN

Jucînd la Eindhoven cu formația locală P.S.V., Real Madrid a reușit un scor alb, păstrînd șanse apreciabile de calificare în finală. Echipa locală a dominat autoritar, dar n-a putut străpunge apărarea organizată a madrilenilor. Aceștia au atacat, în schimb, mai rar dar foarte periculos. Amancio a ratat cea mai mare ocazie în min. 25 și tot el a tras în bară în min. 38. Întîlnirea a fost însă umbrită de un gest nesportiv: un spectator a aruncat o sticlă de bere în arbitrul de linie, irlandezul Baret. Acesta și-a pierdut cunoștința trebuind să fie înlocuit.

P.S.V. EINDHOVEN: Van Beveren—Van den Dungen, Strick, Radovici, Van Tilburg, Jansen, Van der Kuylen, Vos, Veenstra, Devrindt, Mulders, REAL MADRID: Junquera—Zunzunegui, Benito, Sanchis, Zocco, Grande, Velasquez, Groso, Amancio, Pirri, Gento.

F.C. KÖLN A EGALAT ÎN ULTIMELE MINUTE...

În Cupa europeană a tîrgurilor, F.C. Köln și Juventus Torino s-au întîlnit, la Köln, în fața a 53 000 de spectatori. Spre deziluzia acestora echipa italiană a deschis scorul în min. 35 prin Bettega, iar gazdele au egalat abia în min. 86 prin fundașul *Thielen. Echipele:*

F.C. KOLN: Manglitz—Thielen, Hemmersbach, Biskup, Simmet, Cappelmann, Weber, Flohe, Rupp, Kowalski, Löhr.

JUVENTUS: Piloni—Spinosi, Marchetti, Furino, Morini, Salvadore, Haller, Causio, Novellini, Cappello, Bettega.

LEEDS UNITED CÎȘTIGA LA LIVERPOOL!

50 000 de spectatori au așteptat, la Liverpool, victoria gazdelor în partida cu fruntașa campionatului englez, Leeds United. Aceasta din urmă a cîștigat, însă, cu 1—0 și are cele mai mari șanse de calificare în finala C.E.T. Singurul gol a fost marcat de *Bremner* în min. 67, care după o lungă absență și-a făcut reintrarea în formația sa din care a lipsit însă tunarul Lorimer.

LEEDS UNITED: Sprake—Reaney, J. Charlton, Bremner, Cooper, Hunter, Bates, Clarke, Johnes, Giles, Maddeley, F.C. LIVERPOOL: Clemence—Lawler, Lindsay, Smits, Lloyd, Hughes, Callaghan, Evans, Ehighai, Toshak, Halle.

În excelentă formă, Steaua roșie Belgrad a dispus cu 4—1 de Panathinaikos, făcînd un mare pas spre finala C.C.E. În imagine, un atac la poarta formației din Atena în prim plan, jucătorii cu tricouri în dungi, Ostoici și Filipovici.

Telefoto: A.P. — AGERPRES

ROMÂNIA VA PARTICIPA CU DOUĂ ECHIPE ÎN CUPA U.E.F.A.

Ieri, la Berna a fost stabilit numărul de echipe din fiecare țară care va participa la noua ediție a **Cupei U.E.F.A. (fosta „Cupă europeană a tîrgurilor"). România** se va putea înscrie cu două echipe. Tot cu două echipe vor participa **Austria, Bulgaria, Ungaria, Olanda, Polonia, R. D. Germană, Elveția, Suedia** și **Cehoslovacia.** Cu trei echipe se vor putea înscrie **Belgia, Scoția, Franța, Portugalia** și **Iugoslavia,** iar cu patru formații vor fi prezente **Anglia, Spania, R.F.G.** și **Italia.**

DUNAV — LOTUL DE TINERET AL ROMÂNIEI 1—1 (1—0)

RUSE, 15 (prin telefon). Întîlnirea amicală de fotbal dintre **Dunav Ruse** (în prezent, locul 6 în campionatul primei divizii bulgare) și **Lotul de tineret al României** s-a încheiat cu rezultatul de 1—1 (1—0). Au marcat: Marinov (min. 16), respectiv Bojin (min. 62).

Antrenorul Gh. Ola a utilizat formația: **Cavai — Cristache, Ciugarin** (min. 46 Olteanu), **Stoicescu, Hajnal, Tănăsescu** (min. 40 **Dudu Georgescu**), **Simionaș, Nița** (min. 46 **Gherghely**), **Moldovan, Bojin, Petreanu.**

COMPETIȚII — CAMPIONATE

● *Într-un meci restanță din cadrul campionatului vest-german, echipa Borussia Moenchengladbach a învins pe teren propriu cu scorul de 3—1 formația Bayern München. Astfel, Borussia are cele mai mari șanse de a cuceri titlul.*

● *Anul acesta se va desfășura pentru prima oară în Ungaria un campionat național de fotbal feminin. La întreceri vor lua parte 10 echipe, regulamentul prevăzînd două reprize a cîte 30 de minute și dreptul de a înlocui în timpul partidei cinci jucătoare.*

● *Federația internațională de fotbal a trimis celor 138 de țări afiliate la acest for sportiv un chestionar pentru a cunoaște numărul de cluburi și jucători care activează în fiecare țară membră a FIFA. Chestionarele vor trebui să fie completate și retrimise Federației internaționale pînă la 15 mai a.c. FIFA procedează la acest sondaj cu scopul de a stabili, pe o bază reală, repartiția echipelor, pe continente și zone, în vederea campionatului mondial din anul 1974.*

● *La Tirnovo, în cadrul „Cupei Balcanice", s-au întîlnit echipele Crvenka (Iugoslavia) și Etur (Bulgaria). Partida s-a terminat la egalitate: 1—1 (0—1).*

● *La Plsen, meciul retur dintre formația locală Skoda și echipa Csepel Budapesta, contînd pentru sferturile de finală ale „Cupei Europei Centrale" s-a încheiat la egalitate: 1—1. Pentru semifinalele competiției s-au calificat fotbaliștii maghiari.*

● *Rezultate înregistrate în etapa a 28-a a campionatului francez: St. Etienne — Rennes 1—0; Marseille — Valenciennes 5—2; Nantes — Lyon 1—1; Sedan — Metz 1—0; Angouleme — Sochaux 1—0; Nimes — Nisa 1—1; Ajaccio — Reims 1—0; Angers — Red Star 3—1; Bordeaux — Strasbourg 1—0; Nancy — Bastia 3—0.*

În clasament conduce St. Etienne cu 40 p (un meci mai puțin), urmată de Marseille — 39 p, Nantes — 34 p etc.

ultimele știri • ultimele știri

ÎNTÎLNIRI AMICALE DE FOTBAL CU ECHIPELE SUEDEZE

T.M.B. — POLICE STOCKHOLM 3—0 (2—0). Ieri, echipa bucureșteană T.M.B., din divizia C, a învins formația suedeză Police Stockholm cu scorul de 3—0 (2—0). Au înscris Cazan, Ghiță și Novac. A arbitrat excelent D. Rădulescu.

C.I.L. BUCUREȘTI — I. F. RAMSWICK 4—1 (2—1). Joc plăcut datorită, îndeosebi, evoluției bune a gazdelor. Au marcat: Sultănoiu (2), Georgescu și Călugăru pentru C.I.L., respectiv R. Bygdell.

FLACĂRA ROȘIE BUCUREȘTI — I. F. HAGLUNDS 4—0 (2—0). Bucureștenii s-au impus, reușind să înscrie prin Neagu (min. 36), Cuconea (min. 39), Marin (min. 79) și Șerbănescu (min. 89).

PREGĂTIRILE FOTBALIȘTILOR TURCI

Pregătindu-se pentru meciul cu R. F. a Germaniei, din preliminariile campionatului european (25 aprilie), echipa de fotbal a Turciei a susținut la Ankara un meci de antrenament cu formația bulgară Slavia Sofia. Selecționabilii turci au cîștigat cu scorul de 3—2 (1—1), prin punctele marcate de Metin, Ender și Mehmet.

TURNEU AL BASCHETBALISTELOR DIN R. P. CHINEZĂ ÎN CUBA

O selecționată de baschet feminin din R. P. Chineză a părăsit miercuri Pekinul, îndreptîndu-se spre Cuba, unde va susține cîteva întîlniri amicale.

TURNEUL DE ȘAH DE LA ZAGREB

În runda a 2-a a turneului internațional de șah de la Zagreb, Liubojevici l-a învins pe Benkö, iar Tringov a cîștigat la Sahovici. A fost consemnată remiză în partidele: Barczay — Stein și Damianovici — Ostoici. Celelalte partide s-au întrerupt.

În clasament conduc Barczay (Ungaria) și Stein (U.R.S.S.) cu cîte 1½ puncte.

V. f. L. GUMMERSBACH ÎN JAPONIA

În continuarea turneului pe care îl întreprinde în Japonia, echipa vest-germană de handbal V.f.L. Gummersbach (cîștigătoarea Cupei campionilor europeni) a jucat la Tokio cu formația Osaki Denki, pe care a întrecut-o cu scorul de 17—11 (11—6). Din cele cinci jocuri susținute pînă acum, handbaliștii vest-germani au cîștigat patru, fiind învinși numai în primul meci, cu 22—11, de către selecționata Japoniei.

Redacția și administrația: str. Vasile Conta nr. 16; telefoane: centrală 11.10.05, secția corespondenți 11.51.09, interurban 72 și 286: telex: sportrom buc. 180, Tiparul „I.P. Informația", București 40368

PROLETARI DIN TOATE ȚĂRILE, UNIȚI-VĂ!

sportul

ZIAR AL CONSILIULUI NAȚIONAL PENTRU EDUCAȚIE FIZICĂ ȘI SPORT

ANUL XXVI — Nr. 1234 (6668) 4 PAGINI 30 BANI Sîmbătă 17 aprilie 1971

EVOCĂRI (5)

SEMICENTENARUL NOILOR DESTINE

DIN ISTORIA MIȘCĂRII SPORTIVE MUNCITOREȘTI

DUPĂ DIZOLVAREA GRUPĂRII „PRIETENII NATURII" CONTINUĂ APARIȚIA DE NOI CLUBURI ÎNDRUMATE DE P.C.R.

Amploarea luată de mișcarea sportivă muncitorească în perioada 1921—1924 a provocat intensificarea măsurilor de represiune luate de oficialitatea statului burghezo-moșieresc. Prin ordinul nr. 21 692 S., din 13 martie 1923, Direcția poliției și siguranței generale a comunicat organelor în subordine hotărîrea de interzicere a înființării de noi grupări „PRIETENII NATURII". În același timp, la Caracal, Fălticeni, Roman etc. au fost arestați activiștii grupărilor respective, iar la București, Galați etc. au fost percheziționate și închise sediile filialelor asociației. Muncitorimea a protestat vehement împotriva acestor măsuri samavolnice, intensificînd totodată pregătirea Conferinței pe țară a tuturor organizațiilor sportive „Prieteni ai Naturii".

În pofida tuturor represiunilor, lucrările Conferinței au început în ziua de 7 ianuarie 1924, în localul Sindicatelor unitare, din str. Academiei nr. 37. Erau prezenți delegații grupărilor din Birlad, Brăila, București, Cîmpina, Dorohoi, Fălticeni, Focșani, Iași și Tr. Severin. Numeroase grupări din alte localități și-au comunicat aderiunea, iar organizațiile sportive ale muncitorilor germani și austrieci din Capitală au solicitat afilierea la asociația „Prietenii Naturii".

„Însemnătatea Conferinței a reieșit în primul rînd din faptul că ea s-a desfășurat pe baza Frontului Unic Muncitoresc și al democrației muncitorești, realizînd o organizație muncitorească centralizată care întrunea trăsăturile caracteristice ale organizării educației fizice și sportului în spirit muncitoresc. Dintre aceste trăsături trebuie menționate în primul rînd: recunoașterea de către organizație a conducerii de către partidul revoluționar al clasei muncitoare, recunoașterea necesității ținerii unei legături strînse cu celelalte organizații revoluționare, subordonarea activității sportive

Dorin ȘTEFLEA

(Continuare în pag. a 2-a)

Mîine, la Budapesta

SELECȚIONATA DIVIZIONARA A UNGARIEI — U.T.A.

Ieri au plecat spre capitala Ungariei fotbaliștii echipei U.T.A., care vor susține mîine un nou joc în compania selecționatei divizionare a Ungariei.

Nu au făcut deplasarea Dumitrescu și Popovici, chemați la loturile reprezentative, și Domide, nerestabilit.

Mîine, România — Albania în preliminariile J.O.

OLIMPICII NOȘTRI ÎȘI DEPUN CANDIDATURA PENTRU MÜNCHEN '72

Mîine, pe stadionul Republicii, reprezentativa olimpică a României își pune oficial candidatura pentru turneul final de fotbal din cadrul Olimpiadei München '72. După cum se știe, primul adversar nu va fi și ultimul. Faza preliminariilor, ce se dispută eliminatoriu (pe grupe), ne-ar pune apoi în față — în cazul calificării în dauna Albaniei — învingătoarea dublei partide Elveția — Danemarca. Dar, pînă la a eșalona candidatura olimpicilor în perspectivă, antrenorii **Valentin Stănescu** și **Cornel Drăgușin** — care au întîmpinat destule dificultăți pe parcursul pregătirilor, în ceea ce privește definitivarea lotului — au, deocamdată, echipa aliniată la linia de plecare, sperînd, evident, într-un start lansat.

După un îndelung proces de triere — început în toamna anului trecut și încheiat abia ieri, la Snagov — animat permanent de convocări spectaculoase și renunțări amare, de speranțe și recuperări, mîine, pe gazonul stadionului din Dealul Spirii, va fi aliniată formația mai sus anunțată. **Și, indiferent dacă unul sau altul dintre olimpici nu întrunește sufragiile unanime (cît de greu se realizează la o selecționată acest deziderat!), dacă forma de moment nu se află la apogeu, ECHIPA are obligația să depună în teren, de-a lungul întregii partide, un travaliu cel puțin corespunzător posibilităților tehnice și experienței internaționale pe care fiecare dintre componenții săi le posedă, într-un grad cu nimic inferior adversarilor.**

Începînd cu **Coman** — a

Paul SLAVESCU

(Continuare în pag. a 3-a)

STADIONUL REPUBLICII, ORELE 16

ROMÂNIA (antrenori: **V. STĂNESCU** și **C. DRĂGUȘIN**; căpitan de echipă: Vigu)

1 Coman

2 Cheran — 3 Olteanu — 6 Vlad — 4 Popovici

5 Beldeanu — 10 Vigu

7 Sălceanu — 8 Tătaru — 9 Iordănescu — 11 Fl. Dumitrescu

Arbitri: **FR. WÖHRER**, la centru, ajutat de L. Artner și Fr. Nosert, toți din Austria

11 Bizi — 9 Pano — 10 Zhega

7 Ceco — 6 Vaso (Ziu) — 8 Ragami

5 Cani — 4 Kasmi — 3 Dhelles — 2 Gjika

1 Dinella (Muhedini)

ALBANIA (antrenori: **L. BORICI** și **I. SHUKE**; căpitan de echipă: Pano)

Ultimul titularizat al echipei olimpice, Coman, portarul care n-a primit nici un gol în acest retur, la un antrenament „special" cu antrenorul Drăgușin.
Foto: S. BAKSI

11 ORE DE JUDO LA FLOREASCA

AZI ȘI MÎINE, FINALELE CAMPIONATULUI NAȚIONAL

Cei mai buni judoka din întreaga țară se întîlnesc azi și mîine în sala Floreasca pentru a-și disputa cele cinci titluri de campioni naționali pe 1971. Întrecerile, ca toate finalele, se anunță deosebit de disputate, întrucît printre cei aproape 100 de competitori se află numeroși tineri talentați, care vor da o replică viguroasă „veteranilor". Dintre cei cinci campioni de anul trecut, din motive fortuite, își vor apăra titlul doar trei — V. Gheorghe (Rapid Buc.) la 70 kg, I. Herman (I.E.F.S.) la 93 kg și Gh. Boșcu (I.E.F.S.) la +93 kg. Lipsesc D. Georgescu (Rapid) — 63 kg și I. Kaupert (Vagonul Arad) — 80 kg, accidentați în ajunul finalelor.

Cu mult interes este așteptată evoluția tinerilor L. Moldovan (Voința Sibiu) — 63 kg, C. Roman (Rapid) — 70 kg, I. Lazăr (Vagonul Arad) — 80 kg, D. Alexandru (Rapid) — 93 kg și I. Buzie (Voința Sibiu) — 93 kg, campioni la juniori mari pe 1971, cărora li s-a permis participarea la întrecerile finale ale seniorilor. Printre protagoniști se numără și acei componenți ai lotului care n-au participat la întrecerile de zonă, fiind în turneu în Ungaria, ca de pildă L. Sabin (I.E.F.S.), O. Graeff (Rapid) și C. Melnic (Rapid).

În legătură cu această competiție, antrenorul lotului, **Gh. Donciu**, ne spunea: **Finalele vor prilejui întreceri dirze, spectaculoase și vor avea un plus de atractivitate datorită ambiției cu care tinerii campioni, invitați la finalele seniorilor, vor lupta pentru ocuparea unui loc cît mai bun în ierarhia categoriilor. Lupta pentru primele locuri se va da între bucureșteni, arădeni și sibieni. Dar, ca la orice campionat nu sînt excluse surprizele".**

Azi sînt programate două reuniuni, dimineața de la ora 8, iar după-amiază, de la ora 16.

Plenara Comitetului Federal

Ieri după-amiază, a avut loc plenara comitetului **Federației române de judo**, la care au participat membrii comitetului, antrenori, sportivi fruntași, reprezentanți ai comisiilor județene, ai cluburilor și alți iubitori ai acestui sport. Plenara a analizat activitatea pe anul 1970, a aprobat calendarul și bugetul F.R.J. pe anul în curs, și a desemnat biroul din care fac parte: general maior **PAUL MARINESCU** — președintele de onoare, general maior **NICOLAE BUDIȘTEANU** — președinte, **ANTON MURARU**, — secretar general, **Ov. Moțățeanu, I. Avram, L. Vasilescu, I. Sehovitz, I. Fătu, Gh. Donciu** și **Ov. Bucur**, membri. (T.R.).

Lucian Sabin *(cat. 63 kg), reprezentantul I.E.F.S. la finalele campionatului național de judo, executînd o spectaculoasă aruncare peste șold.*
Foto: M. THEO

Astă-seară, în sala Floreasca,

ROMÂNIA înfruntă CEHOSLOVACIA, o mare putere în baschetul european

Ieri, la ora prînzului, baschetbaliștii cehoslovaci au făcut un antrenament de acomodare în sala Floreasca. Înaintea primelor exerciții, un „consiliu" al oaspeților condus de antrenorul N. Ordnung.
Foto: V. BAGEAC

Reprezentativele masculine de baschet ale României și Cehoslovaciei își dispută astă-seară și mîine dimineață întîietatea în două meciuri care, deși au un caracter amical, de verificare, prezintă un mare interes, în primul rînd datorită valorii deosebite a oaspeților. În acest sens, vom aminti că la campionatele europene, echipa Cehoslovaciei a obținut medalia de aur în 1946, medaliile de argint în 1947, 1951, 1955, 1959 și 1967 și medaliile de bronz în 1935, 1957 și 1969. În plus, formațiile de club Slavia Praga și Spartak Brno (din care fac parte majoritatea componenților lotului) au fost de mai multe ori finaliste ale Cupei Campionilor Europeni și Cupei Cupelor. Deci, un palmares impresionant al acestei redutabile selecționate, din rîndul căreia nu lipsesc binecunoscuții internaționali Zidek, Zednicek, Ruzicka, Konopasek, Baroch și Mifka, prezenți de nenumărate ori la marile competiții europene și mondiale.

Desigur, în fața unor parteneri atît de valoroși, dotați cu o talie impresionantă și recunoscuți prin tehnica lor

D. STANCULESCU

(Continuarea în pag. a 4-a)

BOȘKOV A ALCĂTUIT LOTUL IUGOSLAVIEI PENTRU MECIUL CU ROMÂNIA

BELGRAD 16 (prin telefon). — Iubitorii de fotbal din capitala Iugoslaviei comentează succesul repurtat de Steaua roșie în „Cupa campionilor europeni". Victoria clară obținută în fața formației Panathinaikos (4—1) este una dintre cele mai categorice, înregistrate în partidele de miercuri din semifinalele cupelor europene. Astfel, se consideră că Steaua roșie nu poate pierde calificarea în finala C.C.E., avînd asigurate biletele de avion pentru Londra, unde, la 2 mai, va avea loc partida decisivă pentru cîștigarea trofeului.

În același timp, au început și comentariile privind pregătirile echipei naționale în vederea meciului de miercuri, 21 aprilie, cu reprezentativa României. Ieri a avut loc o conferință de presă, cu prilejul căreia selecționerul Vujadin Boșkov a anunțat lotul fotbaliștilor iugoslavi pentru meciul de la Novi Sad. Iată-l:

PORTARI: **Vukcevici** (Hajduc Split), **Duikovici** (Steaua roșie);

FUNDAȘI: **Rajkovici** (Niș), **Pavlovici** (Steaua roșie), **Paunovici** (Partizan), **Holțer** (Haj-

Dușan BUGARIN

(Continuare în pag. a 3-a)

FESTIVITATE LA CLUBUL SPORTIV ȘCOLAR

Joi după-amiază, reprezentanții Clubului sportiv școlar, elevi, antrenori și activiști au luat parte la o frumoasă festivitate.

Cu acest prilej, conf. univ. **Marin Birjega**, vicepreședinte al C.N.E.F.S., a înmînat tov. **Th. Bolea**, președintele clubului sportiv școlar, **diploma** acordată de C.N.E.F.S. pentru locul III în întrecerea desfășurată anul trecut, de către cluburile sportive (grupa a III-a), precum și diploma de onoare a C.N.E.F.S. pentru rezultatele excelente obținute pe linia creșterii și pregătirii copiilor și juniorilor.

Hocheiști români în R.P. Chineză

La invitația forului de specialitate din R. P. Chineză, echipa reprezentativă de hochei pe gheață a României, recent promovată în grupa B a C.M., va efectua un turneu de pregătire în R. P. Chineză. Turneul este programat în jumătatea a doua a lunii noiembrie.

La rugby: DUEL (indirect) GRIVIȚA ROȘIE — STEAUA...

Din nou la rugby, la meciurile din cadrul campionatului național. Un campionat pe care l-am dori mai bogat în „încercări" spectaculoase, în maniera celor înscrise în meciul România — Italia. În fotografie, Suciu (pe care-l vom revedea astăzi, în meciul Grivița Roșie — „U" Timișoara) înscriind cel de al 6-lea „essai" al reprezentativei...
Foto: A. PANDELE

Astăzi, o dată cu jocurile etapei a XV-a, se reia campionatul diviziei A de rugby. În perspectivă, o etapă de așteptare în care cele două aspirante la titlu, **Grivița Roșie** și **Steaua**, vor continua indirect disputa pentru supremație. Un fapt demn de semnalat: cele două echipe vor evolua în cadrul unui interesant cuplaj, pe stadionul din Parcul copilului: Steaua va întîlni pe **Constructorul**, începînd de la ora 15, iar Grivița Roșie va evolua în compania **Universității Timișoara** (ora 16,30). Evident, misiunea rugbyștilor militari pare mai ușoară.

Celelalte meciuri ale etapei vor avea loc duminică. Ne atrage atenția, în primul rînd, meciul de la Iași: **Politehnica**, după ce a avut cîștig de cauză la Steaua, cu cîteva etape în urmă, va încerca să repete performanța și în fața echipei **Dinamo**. La Petroșani, **Știința** nu poate pierde, în mod normal, în fața **Agronomiei Cluj** și la fel **Rulmentul**, care joacă acasă, la Bîrlad, cu **Rapid București**. Mai echilibrat se anunță meciul de la Sibiu, în care **C.S.M.**, ajunsă în zona de jos a clasamentului, primește replica **Farului Constanța**, în accentuată revenire de formă.

În „Criteriul de primăvară" la tenis

SANTEI — CALIFICAT IN TURNEUL FINALIȘTILOR

După Ovici, Boaghe și Kerekeș, vineri a fost desemnat al patrulea jucător care va intra în turneul finaliștilor: **I. Santei.** Drumul spre calificare al tenismanului de la C.S.U. Construcții era pe punctul de a fi stopat, la un moment dat, de către adversarul său, Z. Nemeth (Progresul). Acesta și-a adjudecat primul set cu 6—3. Cel de al doilea l-a revenit lui Santei, nu însă cu ușurința cu care el s-ar fi așteptat. Apoi, din cauza întunericului, meciul s-a întrerupt. La reluare Nemeth nu a mai fost adversarul tenace din ajun, astfel că Santei a ieșit învingător cu 3—6, 6—3, 6—3.

Rezultate tehnice: **dublu fete**: Florica Butoi, Elena Catuna-Vera Dudaș, Ana Breda 6—2, 6—2, Marieta Ghercioiu, Margareta Fazakaș-Virginia Urdea, Mioara Egri 6—1, 6—3, Elena Trifu, Vera Rado-Paraschiva Georgescu, Angela Crăciun 6—0, 6—1; **dublu-mixt**: A. Leonte, Anca Florențeanu-I. Giurgiu, Margareta Fazakaș 6—2, 4—6, 6—2, C. Curcă, Mihaela Nossa-C. Chinan, Virginia Urdea 6—3, 6—2, M. Breazu, Florența Mihai-I. Gusnerer, Rodica Precup 7—5, 5—7, 7—5, C. Hărădău, Angela Crăciun-D. Constantinescu, Mioara Egri 6—2, 6—1, P. Hutter, Lucia Tănăsescu-D. Virgolici, Elena Guruianu 6—2, 6—2, E. Horvath, Paraschiva Georgescu-A. Roșianu, Mihaela Dumitriu 7—6, 6—4; **dublu-bărbați**: I. Kerekeș, V. Sotiriu-F. Manea, M. Breazu 6—0, 6—3, T. Ovici, Z. Nemeth-M. Bondor, C. Dima 6—3, 6—3, C. Curcă, O. Vilcioiu-S. Basarab, P. Dumitrescu 5—7, 6—3, 6—4, M. Robu, R. Bădin-S. Negru, V. Silaghi 6—1, 6—1, E. Horvath, C. Hărădău-D. Soare, C. Feteanu 7—6, 6—3. Întrecerile continuă astăzi, pe terenurile Progresul, între orele 8—13 și 15—19.

I. G.

DOUĂ GIMNASTE ROMÂNCE LA RIGA

Au plecat la Riga, spre a evolua într-un important concurs internațional de gimnastică modernă, programat azi și mîine, sportivele Sabina Șerbănescu și Maria Preda, (eleve la Liceul 35 din Capitală). Gimnastele sînt însoțite de Livia Grama (antrenoare) și Mihaela Solomonov. La turneul de la Riga vor fi prezente gimnaste de înaltă valoare din mai multe țări ale Europei.

MASĂ ROTUNDĂ LA CLUBUL UNIVERSITATEA CRAIOVA

CLIMATUL DE SPORTIVITATE — CONDIȚIE VITALĂ A PROGRESULUI ÎN FOTBAL

Deși par generalități, știute de cînd lumea — și de către toată lumea — constatăm că adevăruri de tipul fenomenul sportiv are nevoie de un climat de sportivitate, spectacolul sportiv depinde nemijlocit de audiența de care se bucură în masa publicului, „actorii stadioanelor" trebuie să respecte publicul și să fie respectați de către el, fair-play-ul este o condiție primordială a oricărui sportiv, dar și a spectatorilor sînt din cînd în cînd uitate de cîte una din „părți".

În ultima vreme, în atenția cititorilor noștri au revenit, cu supărătoare frecvență, relatări despre manifestările nesportive — din tribună, din teren — de pe diverse stadioane (la Craiova, la Brașov etc.) de fotbal. În urma accidentării arbitrului de tușă George Dragomir (în pauza meciului cu Farul), căruia un spectator din tribuna stadionului craiovean i-a spart capul cu o piatră, echipa de fotbal Universitatea a fost sancționată cu pierderea dreptului de a juca două etape pe teren propriu.

Cum pe stadionul craiovean manifestările nesportive nu sînt, din păcate, o noutate — cum nici suspendarea terenului din Cetatea Băniei nu se produce pentru prima oară — am organizat cu forurile conducătoare ale clubului Universitatea Craiova o „masă rotundă" pe tema SPORTIVITĂȚII PUBLICULUI. Au participat: profesor universitar CONSTANTIN BOTEA — prorectorul Universității Craiova, președintele secției de fotbal a echipei studențești craiovene; AUGUSTIN BRÎNDUȘE, președintele C.J.E.F.S. Dolj, ION DOBRIȚOIU, secretarul clubului Universitatea Craiova; asistent universitar IOAN CONSTANTINESCU, vicepreședinte al clubului Universitatea Craiova; maior VASILE LEPĂDATU, comandantul inspectoratului municipal de miliție — Craiova; GHEORGHE GOLBAN, student; dr. VASILE FRÎNCULESCU — medicul echipei Universitatea; conferențiar universitar CONSTANTIN BARBU, vicepreședinte al clubului sportiv Universitatea Craiova; CONSTANTIN DELIU, antrenor la echipa de tineret-rezerve Universitatea; NICOLAE ȘTEF, procuror; asistent universitar CONSTANTIN OȚET; EUGEN GHEORGHIU, membru în colegiul județean de arbitri. Din partea ziarului „Sportul" au fost prezenți CONSTANTIN FIRĂNESCU, redactor șef adjunct, MARIUS POPESCU și TIBERIU STAMA — redactori.

„SÎNT CONVINS CĂ SITUAȚIA SE VA ÎNDREPTA"

Conf. univ. CONSTANTIN BARBU — vicepreședinte al clubului sportiv Universitatea Craiova: „Aici, la această masă ne dă prilejul să purtăm discuții — fructuoase pe cît se vede, și aceasta este foarte bine — și despre relația club-spectatori, dar eu cred că se pedalează prea mult pe acest caz nenorocit al unui individ străin de orașul nostru, de publicul sportiv craiovean. Un caz care, evident, este de detestat, de înfierat. De altfel, reacția adevăratului public, al marelui public sportiv din orașul nostru, a fost foarte fermă, ajutînd organele de ordine să depisteze pe cel vinovat. Nu este, oare, aceasta cea mai elocventă dovadă a mentalității sănătoase pe care o manifestă publicul craiovean?

Poate s-ar cuveni să insistăm puțin asupra celor petrecute la Petroșani. Antrenorul secund al echipei Universitatea Craiova, Gheorghe Nuțescu, a atras atenția observatorului federal Ștefan Wetzer în legătură cu gestul deplasat al jucătorului Georgevici de la Jiul, care pur și simplu și-a scos pantalonii în fața publicului. De asemenea, în legătură cu lovirea de către jucătorii de la Jiul a lui Oblemenco și Strîmbeanu. Rezultatul? I s-a dat avertisment lui... Bălan!? Mă întreb atunci: care este rolul observatorului federal? Cum se manifestă spiritul său de obiectivitate? Nu cumva, denaturînd realitățile din teren, el ajunge să se compromită? Eu cred că este de datoria acestui trimis al federației de specialitate, de a sesiza absolut tot ce se întîmplă pe teren.

S-a amintit aici și de cazul mai vechi al arbitrului Gheorghe Limona. I s-a aruncat cu nisip în față de niște irresponsabili. Am luat imediat măsuri. A fost construit un tunel special pentru jucători și arbitri.

Marius POPESCU
Tiberiu STAMA

(Continuare în pag. a 3-a)

Este binecunoscut faptul că sportul dezvoltă multă pasiune. De altfel, fără această sămînță roditoare, și el, și alte îndeletniciri productive sau recreative ar fi seci, fără conținut, s-ar ofili și ar dispare. De la pasiune la patimă, granița este mică. Chiar și patima are ceva bun, dar una este, de pildă, patima unui medic care veghează cîteva nopți de-a rîndul pentru a salva vieți de oameni și alta-i patima unor suporteri sportivi care văd tot ce-i bun numai la echipa lor și tot ce-i rău la adversari, la arbitri și la toți ceilalți care judecă altfel decît ei.

În atenția iubitorilor sportului din țara noastră și, în special, a amatorilor de fotbal, s-au situat cunoscutele abateri de la Craiova și Brașov. În dezbaterea prezentă, ținută la Craiova, cu factorii competenți, ale căror preocupări cotidiene se leagă strîns de bunul mers al activității sportive și sociale, se remarcă atitudini, luări de poziții foarte lucide, sănătoase, conforme cu atmosfera generală, înaintată, care caracterizează societatea noastră.

În cadrul discuțiilor au apărut unele aspecte critice îndreptățite la adresa organelor Federației de fotbal și a conducerii federației însăși, privind lipsa unor măsuri generale, dozajul sancțiunilor și, mai cu seamă, aplicarea pe plan general a unor măsuri cu caracter permanent, care să ducă la îmbunătățirea atmosferei de joc la întîlnirile din campionat.

Este remarcabil modul în care reprezentanții ai clubului sportiv Universitatea Craiova, ai spectatorilor, ai procuraturii și miliției se dovedesc interesați de bunul mers al activității sportive competiționale,

(Continuare în pag. a 3-a)

SEMICENTENARUL NOILOR DESTINE

(Urmare din pag 1)

sarcinilor generale ale luptei proletare"*.

Succesul Conferinței a determinat pînă și Inspectoratul de poliție din București să aprecieze dezvoltarea asociației „Prietenii Naturii" ca o dovadă a posibilității creării unei federații sportive muncitorești. Ca urmare, conducerea Federației Societăților Sportive din România anunță — fără motivări ! — că **„exclude din sinul F.S.S.R. societățile sportive „Prietenii Naturii"** („DIMINEAȚA" din 26 martie 1924). Chiar și ziarele burgheze solicită lămuriri, arătînd că **„este de datoria conducătorilor F.S.S.R. să dea un comunicat explicit în chestiunea excluderii asociației sportive „Prietenii Naturii"** („Sportul" din 3 aprilie 1924). Dar conducerea F.S.S.R. se mulțumește să respingă apelul asociației „Prietenii Naturii", **la 6 aprilie 1924, într-o ședință la care „au fost prezenți pentru prima oară doar opt membri, adică minimul cerut de statut pentru a ține ședință valabilă"** („DIMINEAȚA" din 11 aprilie 1924). Era clar pentru toată lumea că F.S.S.R. executa doar dispozițiunile organelor de represiune.

Excluderea grupărilor **„Prietenii Naturii"** din F.S.S.R. nu a constituit, de altfel, decît un prim pas pe drumul tentativelor de înăbușire a mișcării sportive muncitorești. Siguranța generală continuă această acțiune, arestînd principalii activiști ai asociației, iar la 29 iulie 1924, o dată cu P.C.R., U.T.C.R. și Comitetul Femeilor Comuniste, asociația „Prietenii Naturii" **este scoasă în afara legii, conform prevederilor ordonanțelor nr. 1 și 2 ale Corpului II Armată.** Dar nici aplicarea acestei măsuri extreme nu a adus realizarea planurilor oficialității burghezo-moșierești de desființare a mișcării sportive muncitorești

Îndeplinind sarcinile trasate în noile condiții, de ilegalitate, de către partid, activiștii fostei asociații au trecut la înființarea unor noi grupări sportive legale, la activizarea celor existente, pentru continuarea aplicării liniei revoluționare în domeniul educației fizice și a sportului. Printre organizațiile și cluburile sportive în cadrul cărora activau membri de partid și militanți ai asociației **„Prietenii Naturii"** pot fi enumerate : **„Grafica"** (ulterior, **„Stăruința"**), **„Sportul muncitoresc"**, **„Spartacus"**, **„Prometeu"**, **„Metaloglobus"**, **„Titanul"** etc. din Capitală, **B.M.T.E.** (Brașov), **A.M.E.F.A.** (Arad), **T.M.T.E.** (Timișoara), **„Jiul"** (Lupeni) etc. Importanța acestora ne este concretizată chiar de afirmațiile organelor de represiune. Astfel, Direcția poliției și siguranței generale era sesizată că **„Prietenii Naturii" își continuă activitatea prin intermediul unor grupări legale cu alte denumiri, „căpătînd zilnic noi aderenți".** La rîndul său, Ministerul de Interne era solicitat să dea instrucțiuni de modul în care trebuie să se procedeze în cazul cînd grupările legale alegeau în conducere comuniști. După cum vedem, **înșiși adversarii mișcării sportive muncitorești erau obligați să recunoască forța mobilizatorică pe care o reprezenta aceasta, sub permanenta conducere și îndrumare a partidului.**

*** N. G. Munteanu, S. Grossman :** „Prietenii Naturii", organizație cultural-sportivă muncitorească", în Analele Institutului de Istorie a Partidului, de pe lîngă C.C. al P.C.R., nr. 6/1963, pag. 148.

REUȘITELE UNOR OAMENI PASIONAȚI

O vizită recent întreprinsă prin cîteva asociații sportive din Tr. Măgurele, ne-a lăsat să întrevedem că aici există **o preocupare susținută** pentru atragerea unui număr cît mai mare de salariați la **practicarea exercițiilor fizice și sportului.** În mod deosebit **se vede acest lucru la asociațiile Voința, Chimia, Avîntul, Sănătatea și Cetatea C.A.P.** Dumitru Gruia, președintele Consiliului municipal pentru educație fizică și sport, ne vorbea despre permanentele inițiative și căutări ale antrenorilor, instructorilor și profesorilor de educație fizică, dar, mai ales, despre reușitele acestor oameni pasionați. „Practic, la asociația Chimia — ne spunea interlocutorul — mai mult de 2 000 de salariați ai combinatului activează în cele 10 secții pe ramură de sport. De foarte multă popularitate se bucură aici excursiile organizate la sfîrșit de săptămînă, cu participarea salariaților și a familiilor acestora".

Experiența cîștigată de asociația sportivă **Chimia** merită măcar sumar cunoscută. Secretarul acesteia, **Ion Crăciun,** un om de inițiativă, pentru care sportul înseamnă mișcare, acțiune și nu rapoarte și tot felul de dări de seamă, a reușit să mobilizeze pe cei 2 000 de membri ai asociației la amenajarea unei complexe baze materiale : club, parc cultural-sportiv, terenuri pentru multe discipline sportive. În diversele competiții interne, desfășurate pe baza calendarului întocmit în colaborare cu sindicatul și organizația U.T.C., sportivii de la Chimia își consumă în modul cel mai eficient timpul lor liber. Pe de altă parte, mulți dintre ei sînt angrenați, cu rezultate dintre cele mai bune, în întreceri cu caracter republican. În Cupa U.G.S.R., echipa de oină este deținătoarea locului III, tînărul Ion Grancea s-a clasat pe locul III în campionatul republican de judo (de remarcat că la această disciplină antrenoare este inginera Monica Rotaru), iar la alte discipline ca handbal, box, șah, tenis de masă, tenis de cîmp, natație, volei și fotbal — sportivii de la Chimia ocupă, de asemenea, locuri fruntașe.

Echipa de minibaschet a școlii generale nr. 1 surprinsă înaintea unui antrenament

Foto : Fl. ENE

Referindu-ne, în continuare, la sportul de masă, vom spune că și asociațiile elevilor din localitate desfășoară o rodnică activitate. Școlarii sînt angrenați în diverse competiții locale. Recent echipa de baschet a Liceului Unirea a cîștigat campionatul județean de baschet la fete, iar echipa Școlii generale nr. 1 pe acela de mini-baschet. Numele profesorilor **Sebastian Caragea, Elena Enache și Anca Eduard** sînt cunoscute în întregul județ Teleorman pentru pasiunea pe care o depun în inițierea elevilor în tainele sportului și în depistarea unor reale talente.

Florian ENE

GIMNASTICA

PAȘI SIGURI CĂTRE LOTURILE REPREZENTATIVE

După Concursul republican de gimnastică al școlilor sportive și al liceelor cu program de educație fizică, concluzia firească ce se impune, în primul rînd, este aceea că întrecerile s-au ridicat la un bun nivel tehnic. Specialiștii sînt unanimi de acord că gimnaștii și gimnastele evoluează cu pași siguri către loturile reprezentative ale țării. Este, de altfel, normal să fie așa dacă avem în vedere faptul că în școlile unde învață, participanților la acest concurs li s-au creat toate condițiile pentru a-și desăvîrși măiestria.

S-a observat — atît la concursul băieților, cît și la acela al fetelor — dorința antrenorilor și sportivilor de a adopta cele mai proaspete metode de pregătire, de a introduce în exercițiile lor elemente noi, cum ar fi salt și jumătate la coborîre (paralele) sau dublu salt ; la bara fixă, dublul salt înainte (încercat și reușit de cîțiva juniori ai școlii sportive din Tg. Mureș) s-a dovedit a fi, de asemenea, un element original.

Părerea ne-a fost confirmată și de conf. univ. **Robert Podlaha,** arbitru principal al întrecerii gimnaștilor : **„Importantă în evoluția din această ediție a gimnaștilor este orientarea către executarea corectă a mișcărilor. Dacă ar trebui să fac o ierarhizare, aș spune că pregătirea cea mai bună, la toate capitolele, au avut-o gimnaștii de categoria I. Ar urma, la diferență foarte mică, cei din categoria maeștri, pe ultimul loc în clasament situîndu-se, după părerea mea, reprezentanții categoriei a II-a".**

Indiferent de gradul de dificultate a exercițiilor, întrecerea gimnastelor a reliefat buna pregătire a multor participante. În ceea ce privește pregătirea de ansamblu, trebuie evidențiate sportivele sibience (antrenori prof. Crista Voiculescu și prof. Nicolae Buzoianu) care, la categ. a II-a, au dominat net întrecerile, cucerind și numărul cel mai mare de locuri fruntașe.

Solicitînd părerea lectorului univ. **Julieta Cintoiu,** arbitru principal, despre evoluția gimnastelor, interlocutoarea ne-a declarat : **„Aș vrea să încep cu selecția pentru concurs. Dacă în ansamblu se poate vorbi despre o alegere judicioasă a sportivelor, în unele cazuri aceasta a lăsat de dorit. Mă refer la echipa Liceului cu program de educație fizică din Brașov, unde criteriul selecției se pare că nu s-a aflat prea mult în atenția profesorilor. Numai astfel se explică nivelul tehnic destul de scăzut al sportivelor de la categoria maestre. Referindu-mă la gimnastele de la categoria a II-a, apreciez că ele s-au prezentat cu elemente tehnice corect însușite. La sărituri, de exemplu, aș remarca zborurile înalte, cu aterizări sigure (sibiencele Sofia Gabrea, Magda Berea, Ecaterina Mai), iar la paralele de evidențiat este faptul îmbucurător că s-a depășit cu mult nivelul cerințelor pentru acest aparat, gimnastele prezentîndu-se cu elemente foarte grele pe care le-au executat corect și cu amplitudine. Cu observațiile critice expuse la început, apreciez că întrecerile la care am asistat ne dau speranțe într-o evoluție la capătul căreia se întrevăd succese certe ale gimnasticii noastre feminine".**

I. G.

BOX

Stabilirea și publicarea trimestrială a clasamentului celor mai buni 10 boxeri români la fiecare categorie de greutate a stîrnit interes în rîndurile amatorilor de box. Dar, ceea ce este mult mai pozitiv, clasamentul trezește ambiții printre pugiliștii fruntași, devenind astfel un element stimulator și generator de gale interesante.

Criteriile care au stat la baza clasamentelor sînt rezultatele meciurilor susținute de boxeri la acest început de an, în competițiile interne (amicale și oficiale) și internaționale la care au participat. Așa stînd lucrurile, inactivitatea competițională a campionilor europeni Constantin Ciucă și Aurel Dumitrescu explică locurile ocupate de ei în ordinea categoriilor respective, în neconcordanță cu valoarea lor reală. De asemenea, absența primului boxer român al anului 1970 din fruntea listei categoriei ușoară (Calistrat Cuțov) se datorește debutului său sinuos la începutul sezonului competițional (înfrîngerea de la Constanța). În sfîrșit, comparînd actualele clasamente cu ultimele publicate, se constată mari diferențe. Acestea se datoresc fie retragerii (sau absenței) unor sportivi din activitatea competițională (C. Buzuliuc, Gh. Călin, G. Schubert, V. Lehăduș, N. Manița, I. Mihăileanu etc.) și apariției altora care au făcut salturi spectaculoase pe linia creșterii performanțelor sportive (Șt. Băiatu, M. Păuniță, C. Buhara, O. Anderco, L. Mathe, S. Tîrîlă etc.), fie nivelului diferit al formei sportive atins de boxerii fruntași în această etapă.

Fără îndoială, chiar dacă în ierarhizarea temporară a celor mai buni 10 la fiecare categorie ne-am consultat cu antrenori ai lotului și alți specialiști, clasamentele actuale mai pot fi discutate și chiar îmbunătățite. Așa cum am amintit mai sus, ele au rolul să trezească noi dorințe de afirmare a pugiliștilor noștri, să stimuleze pregătirea lor viitoare și activitatea pugilistică din țară.

CATEGORIA SEMIMUSCĂ : 1. A. Mihai (Farul), 2. P. Ganea (Progresul Brăila), 3. Șt. Băiatu (C.P.M.B.), 4. M. Lumezeanu (Steaua), 5. Șt. Boboc (Dinamo), 6. V. Prodan (Metalul). CATEGORIA SEMIMIJLOCIE : 1. V. Zilberman (Steaua), 2. Gh. Ene (Dinamo), 3. C. Ghiță (Dinamo), 4. I. Hodoșan (Metalul), 5. N. Ispas (U.M. Timișoara), 6. C. Melinte (Nicolina), 7. Al. Popa (Steaua), 8. Al. Matiuș (C.S.O. Baia Mare), 9 V. Filip (Farul), 10. Șt. Voicu (Oțelul). CATEGORIA MIJLOCIE MICĂ : 1. I. Györffy (Dinamo), 2. I. Covaci (Dinamo), 3. T. Nicolae (Metalul), 4. N. Moț (Motorul Arad), 5. D. Mihalcea (Dinamo), 6. C. Negip (Cimentul Medgidia), 7. V. Tîrb (Motorul Arad), 8. M. Deheleanu (Motorul Arad), 9. E. Constantinescu (Electroputere), 10. N. Enciu (Metalul), CATEGORIA MIJLOCIE : 1. H. Stump (Metalul), 2. A. Năstac (Steaua), 3. Ș. Tîrîlă (Dinamo), 4. C. Cojocaru (Oțelul), 5. I. Petrea (Dinamo Brașov), 6. Gh. Chivăr (Steaua), 7. I. Olteanu (Dinamo), 8. V. Deșliu (Voința Buzău), 9. D. Găinaru (Crișul Oradea), 10. V. Tecuceanu (Rapid) CATEGORIA SEMIGREA : 1. I. Monea (Dinamo), 2. P. Cîmpeanu (Metalul), 3. P. Pîrvu (Farul), 4. M. Florea (Oțelul), 5. D. Bucur (Oțelul), 6. P. Cojocaru (Rapid), 7. I. Silițe (Steaua), 8. M. Constantinescu (Dinamo), 9. I. Chifu (Dinamo Brașov), 10. Al. But (Steaua). CATEGORIA GREA : 1. I. Alexe (Dinamo), 2. Al. Prohor (C.S.M. Sibiu), 3. I. Sănătescu (Oțelul Galați), 4. D. Zelinca (Steaua), 5. A. Iancu (Muscelul), 6. I. Dascălu (Dinamo), 7. M. Văcariu (Dinamo Brașov), 8. Gh. Oprea (Metalul Moldova Nouă), 9. Șt. Covaliu (Electromagnetica), 10. P. Văle (Electroputere).

Mihai TRANCA

Clasamentul SPORTUL

Cei mai buni 10 la fiecare categorie

CICLISM

Luni, la Sinaia START ÎN A XII-a EDIȚIE A „CURSEI MUNȚILOR"

Între 19 și 22 aprilie se va desfășura a XII-a ediție a tradiționalei competiții „CURSA MUNȚILOR" — organizată de către clubul DINAMO, în colaborare cu A. S. LOTO-PRONOSPORT. De mai mulți ani, această importantă întrecere cu caracter internațional constituie un edificator test pentru cicliștii noștri fruntași și, în special, pentru lotul care se pregătește în vederea „Cursei Păcii".

Anul acesta, la start vor fi prezente redutabila formație cehoslovacă a clubului Ruda Hvezda — Plsen (ai cărei sportivi au înregistrat frumoase succese în ultimele ediții ale acestui concurs montan) și o reprezentativă a clubului DYNAMO — Berlin, alcătuită de asemenea, din rutieri de certă valoare. Așadar, există premise pentru o competiție dinamică, de un nivel tehnic ridicat, — ca în fiecare an de altfel — care va constitui și un elocvent examen, atît pentru cicliștii din loturile republicane cît și pentru cei din diferite cluburi, care aspiră să poarte tricoul național într-una (sau mai multe) dintre numeroasele competiții internaționale programate în sezonul 1971.

„Cursa Munților" își are „sediul" la Sinaia și se desfășoară după următorul program : etapa I, luni 19 aprilie, Sinaia — Chichiș — Sinaia (120 km) ; etapa a II-a, marți 20 aprilie, Sinaia — Bănești — Sinaia (85 km) ; etapa a III-a, miercuri 21 aprilie, circuit în orașul Sinaia (50 km) ; etapa a IV-a, joi 22 aprilie, Sinaia — București (125 km), sosirea pe velodromul Dinamo la ora 12.30.

Emil IENCEC

OINĂ

ECHIPELE BUCUREȘTENE ÎN ÎNTRECERE

Echipele bucureștene de oină au luat startul în două importante competiții : „Cupa U.G.S.R." și „Cupa României". Își dispută întîietatea formațiile F.C.M.E., Universitatea și C.P.B. După cum se poate vedea, lipsește din concurs fosta campioană a țării, Dinamo București, actualmente Dinamo Băneasa.

Primele rezultate : C.P.B. — F.C.M.E. 6—0, Universitatea — C.P.B. 7—17 (în „Cupa României"), F.C.M.E. — Universitatea 2—13, C.P.B. — F.C.M.E. 14—4

Astăzi, începînd de la ora 16, pe terenul C.P.B. vor avea loc următoarele meciuri : C.P.B. — Universitatea București („Cupa U.G.S.R."), Universitatea — F.C.M.E. („Cupa României").

NATAȚIE

PETROLUL CONDUCE ÎN CONCURSUL REPUBLICAN AL COPIILOR

PLOIEȘTI, 16 (prin telefon). În piscina de la Rafinăria Nord a început Concursul republican de înot al copiilor (grupele B, C și D). În prima zi, tinerii reprezentanți ai clubului local Petrolul au avut o comportare remarcabilă, izbutind să acumuleze cele mai multe puncte în clasamentul pe echipe : 110. Ei sînt urmați de Școala sportivă Reșița — 102 p și Școala sportivă nr. 2 București — 100 p.

Iată primii clasați : **100 m craul** (băieți, categoria B) I. Svetz (Șc. sp. 2) 1:07,3 ; **100 m craul** (f.B) C. Părulescu (Petrolul) 1:11,9 ; **50 m delfin** (b.D) A. Toth (Șc. sp. Timișoara) 47,4 ; **50 m delfin** (f.D) M. Măglașu (Dinamo) 43,3 ; **200 m mixt** (b.C) U. Camilli (Șc. sp. 2) 3:09,2 ; **200 m mixt** (f.C) M. Georgescu 3:14,0 ; **100 m bras** (b.B) M. Oncescu (Șc. sp. 2) 1:29,8; **100 m bras** (f.B) I. Adrian (Dinamo) 1:31,1 ; **100 m spate** (b.C) L. Orel (Șc. sp. Reșița) 1:26,6 ; **100 m spate** (f.C) I. Huniady (Șc. sp. Reșița) 1:29,8 ; **4 x 50 m spate** (b.B) Șc. sp. Reșița 3:30,6 ; **4 x 50 m bras** (f.C) Petrolul 3:19,5 ; **4 x 100 m spate** (b.B) Șc. sp. 2 5:36,0 ; **4 x 100 m spate** (f.B) Petrolul 6:00,4 ; **4 x 50 m spate** (f.D) Petrolul 3:28,8; **4 x 50 m bras** (b.B) Șc. sp. 2 3:11,7.

Întrecerile continuă.

A. VLĂSCEANU-coresp.

POPICE

SE REIA CAMPIONATUL DIVIZIEI A

Simbătă și duminică, formațiile de divizia A continuă întrecerile, întrerupte pentru o săptămînă din cauza întîlnirii internaționale cu selecționatele R. D. Germane. Etapa (a XVIII-a) are în program o serie de meciuri interesante, care însă nu pot influența ierarhia, nici în fruntea, nici în coada clasamentelor. Iată reuniunile etapei : **FEMININ : Voința București — U.T.A. Laromet București — Rapid București, Voința Tg. Mureș — Hidromecanica Brașov** (derbyul campionatului feminin), **Voința Constanța — C.S.M. Reșița, Voința Cluj — Dermagant Tg. Mureș, Cetatea Giurgiu — Voința Ploiești. MASCULIN : Flacăra Cîmpina — Olimpia Reșița, Petrolistul Cîmpina — Rafinăria Teleajen Ploiești, C.F.R. Timișoara — Voința Tg. Mureș, Rapid București — Gloria București, Petrolul Ploiești — Voința București, C.S.M. Reșița — Gaz metan Mediaș.**

Iată clasamentele la zi :

FEMININ

1. V-ța Tg. M.	17	15	0	4	41365	43
2. Voința Cluj	17	10	0	7	40111	37
3. V-ța Ploiești	17	10	0	7	38724	37
4. Hidro. Bv.	17	9	0	8	40869	35
5. Rapid Buc.	17	9	0	8	40593	35
6. C.S.M. Reșița	17	9	0	8	40420	35
7. Voința C-ța	17	9	0	8	38745	35
8. V-ța Buc.	17	8	0	9	41262	33
9. Dermagant Tg. Mureș	17	8	0	9	38001	33
10. Laromet Buc.	17	7	0	10	39346	31
11. Cetatea Giurgiu	17	6	0	11	39777	29
12. U. T. Arad	17	4	0	13	35788	25

MASCULIN

1. Voința Tg. Mureș	17	14	0	3	90516	45
2. Pet. Ploiești	17	12	0	5	86731	41
3. Fl. Cîmpina	17	10	0	7	86195	37
4. Olimpia Reșița	17	10	0	7	85922	37
5. Voința Buc.	17	9	0	8	88021	35
6. Rapid Buc.	17	9	0	8	87236	35
7. Gaz metan Mediaș	17	9	0	8	85935	35
8. Rafinăria Teleajen	17	8	0	9	89147	33
9. C.S.M. Reșița	17	8	0	9	88108	33
10. C.F.R. Tim.	17	7	0	10	79352	31
11. Gloria Buc.	17	4	0	13	82132	25
12. Petrolistul Cîmpina	17	3	0	14	82214	21

MOTO

Campionatul republican de motorete ÎNCET, ÎNCET, NU ASIGURI SUCCESUL MOBILIZATORIC

Apropierea startului în cea de-a doua ediție a campionatului republican rezervat posesorilor de motorete românești „Carpați" și „Mobra" se simte în multe localități ale țării. Pe traseu au apărut afișe, iar în locurile unde sînt instalate punctele de control, se fac intense pregătiri. La București, Brașov, Orașul Gh. Gheorghiu-Dej, Sibiu, Ploiești, Zărnești, Baia Mare, Buzău și Moreni concurenții își pun la punct mașinile.

Din păcate, nu putem relata nimic din Reșița, Timișoara, Arad și Pitești — ca să amintim numai cîteva dintre centrele cu secții de performanță — unde domnește o totală acalmie. Este suficient să amintim că, deși ne mai desparte mai puțin de o săptămînă de ora startului, din orașele menționate n-a sosit la federația de specialitate nici o înscriere la campionat. De altfel, pe foile de concurs figurează la ora actuală, un număr foarte redus de participanți în raport cu cel al posesorilor de motorete. După părerea noastră, cauza principală a acestei situații nesatisfăcătoare o constituie lipsa de popularizare a întrecerilor respective în rîndul amatorilor, îndeosebi printre posesorii de motorete din județul Neamț și din alte județe, apropiate de reședința competiției (Piatra Neamț), unde vor avea loc plecările și sosirile în fiecare cursă. Dacă tinerii și vîrstnicii care au motorete ar fi aflat din vreme că întrecerile se desfășoară de-a lungul a 475 km, împărțiți în trei etape, desfășurate pe șosele de categoria I și a II-a (din beton, necăptușit cu asfalt). De asemenea, dacă ar fi știut că media orară între punctele de control e la îndemîna oricui (între 40 și 45 km) și, în sfîrșit, că toți alergătorii primesc asistență tehnică, iar cei care termină cursa cu 0 puncte penalizare sînt declarați învingători ai primei etape, departajarea urmînd a fi făcută printr-un circuit de viteză, cu siguranță că s-ar fi asigurat de pe acum succesul mobilizatorio al campionatului. Timpul nu este încă pierdut, iar înscrierile rămîn deschise pînă la revizia tehnică, programată în ziua de 22 aprilie.

Tr. IOANIȚESCU

atletism

PRINTRE CULOARE

● Cu concursul republican de primăvară al juniorilor II se inaugurează seria marilor competiții atletice în aer liber ale sezonului 1971. La întrecerile care vor avea loc la Craiova, astăzi și mîine, sînt anunțați cîteva sute de concurenți și concurente din majoritatea județelor țării, atleți care au îndeplinit baremurile de participare fixate de forul nostru de specialitate. Deși condițiile atmosferice nu sînt cele mai bune, avem convingerea că tinerii atleți vor găsi totuși resursele necesare pentru a învinge acest serios handicap și pentru a înregistra performanțe cît mai bune, la care le dă dreptul pregătirea efectuată de-a lungul lunilor de iarnă.

● În cadrul unei competiții internaționale de marș (10 km) pentru juniori, la Olomouc, în Cehoslovacia, au evoluat și patru concurenți români : 6. C. Enache 45:56,0, 9. Al. Marin 46:55,0, 10. St. Ioniță 47:02,8, 17. M. Mihăilă 48:08,0.

MODELISM

Pionierii și școlarii la startul unei noi întreceri de anvergură : PRIMUL CONCURS REPUBLICAN DE MICROMODELE

Astăzi, la ora 13, cei mai mici constructori de aeromodele din țară se vor prezenta la startul **primului concurs republican de micromodele pentru pionieri și școlari.** Întrecerea, organizată de Consiliul Național al Organizației Pionierilor, este programată în sala Pavilionului Central al Complexului Expozițional din Piața Scînteii. La acest concurs de anvergură, la care și-au anunțat participarea echipe reprezentative din toate județele, competitorii vor evolua în patru manșe, cele mai bune două lansări contînd în clasamentul final. De reținut greutatea aeronavelor (aproximativ un... gram) și numărul mare al arbitrilor oficiali — 30 !

Așadar, astăzi (între orele 13—19) și mîine (de la orele 8—13) o nouă și frumoasă competiție sportivă școlară, programată în această vacanță de primăvară.

HOCHEI

ECHIPELE DE JUNIORI ȘI DESEMNEAZĂ CAMPIOANA

Campionatul republican de hochei al juniorilor a ajuns în faza finală. Astfel, de cîteva zile se desfășoară pe patinoarul acoperit din Miercurea Ciuc ultimele întreceri ale acestei competiții la care participă formațiile **Dunărea Galați, Constructorul și Steaua București, Metalul Rădăuți, Școala Sportivă Miercurea Ciuc și Avîntul Miercurea Ciuc.**

În urma meciurilor din primele trei etape ale turneului final se pare că lupta pentru cucerirea titlului se va da între tinerii hocheiști de la Dunărea Galați, Școala Sportivă Miercurea Ciuc și Constructorul București, care au dovedit superioritate în joc față de adversarii lor. Iată rezultatele înregistrate :

Școala Sportivă Miercurea Ciuc — Steaua 6—3 (1—1, 3—0, 2—2), Școala Sportivă Miercurea Ciuc — Metalul Rădăuți 5—0 (neprezentare), **Dunărea Galați — Avîntul Miercurea Ciuc 4—1** (1—0, 2—0, 1—1), **Dunărea Galați — Constructorul București 5—2** (1—2, 3—0, 1—0), **Constructorul — Steaua 4—4** (2—2, 2—1, 0—1), **Constructorul — Avîntul Miercurea Ciuc 9—1** (4—0, 1—1, 4—0).

Formația Metalul Rădăuți a sosit în localitate cu două zile întîrziere, pierzînd partidele respective cu 5—0. Joi a fost zi de odihnă. Întrecerile continuă.

P. NAFTALI-coresp.

TENIS

PROGRAMUL TURULUI CAMPIONATULUI PE ECHIPE MIXTE — EDIȚIA 1971

SERIA I

Etapa I, 8—9 mai 1971

C.S.U. Construcții Buc. — Politehnica Cluj ; Dinamo Buc. — Steagul roșu Bv. ; Progresul Buc. — Steaua.

Etapa a II-a, 22—23 mai

C.S.U. Construcții Buc. — Steagul roșu Bv. ; Politehnica Cluj — Steaua ; Progresul Buc. — Dinamo Buc.

Etapa a III-a, 15—17 iunie

Steaua — C.S.U. Construcții Buc. ; Steagul roșu Bv. — Progresul Buc. ; Dinamo Buc. — Politehnica Cluj.

Etapa a IV-a, 19—20 iunie

Progresul Buc. — C.S.U. Construcții Buc. ; Steaua — Dinamo Buc. ; Politehnica Cluj — Steagul roșu Bv.

Etapa a V-a, 26—27 iunie

Dinamo Buc. — C.S.U. Construcții ; Politehnica Cluj — Progresul Buc. ; Steagul roșu Bv. — Steaua.

SERIA A II-A

Etapa I, 28—30 aprilie

Dunărea Galați — Mureșul Tg. Mureș ; Șc. sp. 2 Buc. — Ind. sîrmei C. Turzii ; Constructorul Hunedoara — U.T.A. ; Electrica Tim. — Sănătatea Oradea.

Etapa a II-a, 1—2 mai

Dunărea Galați — Ind. sîrmei C. Turzii ; Șc. sp. 2 Buc. — Mureșul Tg. Mureș ; Constructorul Hunedoara — Sănătatea Oradea ; Electrica Timișoara — U.T.A.

Etapa a III-a, 19—20 iunie

U.T.A. — Dunărea Galați ; Sănătatea Oradea — Șc. sp. 2 Buc. ; Mureșul Tg. Mureș — Constructorul Hunedoara ; Ind. sîrmei C. Turzii — Electrica Tim.

Etapa a IV-a, 22—24 iunie

U.T.A. — Șc. sp. 2 Buc. ; Sănătatea Oradea — Dunărea Galați ; Mureșul Tg. Mureș — Electrica Timișoara ; Ind. sîrmei C. Turzii — Constructorul Hunedoara.

Etapa a V-a, 26—27 iunie

Dunărea Galați — Constructorul Hunedoara ; Șc. sp. 2 Buc. — Electrica Tim. ; U.T.A. — Mureșul Tg. Mureș ; Sănătatea Oradea — Ind. sîrmei C. Turzii.

Etapa a VI-a, 29—30 iunie

Dunărea Galați — Electrica Tim. ; Șc. sp. 2 Buc. — Constructorul Hunedoara ; U.T.A. — Ind. sîrmei C. Turzii ; Sănătatea Oradea — Mureșul Tg. Mureș.

Etapa a VII-a, 3—4 iulie

Dunărea Galați — Șc. sp. 2 Buc. ; Constructorul Hunedoara — Electrica Tim. ; Ind. sîrmei C. Turzii — Mureșul Tg. Mureș ; Sănătatea Oradea — U.T.A.

Săptămîna viitoare pe ecrane

PRINTRE COLINELE VERZI

producție a studioului cinematografic București

scenariul și regia : NICOLAE BREBAN

cu : Dan Nuțu, Ion Caramitru, Mircea Albulescu, Vasile Nițulescu, Ion Dichiseanu, Emilia Dobrin, Ion Besoiu

imaginea : Aurel Kostrakiewicz muzica : Tiberiu Olah decoruri : V. Moise

- FOTBAL -

TRICOLORII ÎN FAȚA TESTULUI FIZIC

Azi, la Brașov, lotul național întîlnește pe Steagul roșu

BRAȘOV, 16 (prin telefon). — Obligați din cauza vremii să-și desfășoare pregătirile pe stadionul Tineretului din Brașov, tricolorii, aflați ieri dimineață în postura de atleți, s-au prezentat la startul testului fizic (Cooper) : 12 minute de alergare cu obligativitatea acoperirii unui minim de 3 200 m pentru jucătorii de cîmp și 2 000 m pentru portari. În prima grupă s-au realizat următoarele distanțe : **Lucescu, Dan și Dinu — 3 200 m, Niculescu și Anca — 3 250 m, Emeric Dembrovschi — 3 350 m, Sătmăreanu** (ușor suferind, deci motivat medical) 1 600 m. În a doua grupă, **Neagu, Dumitrache și Moeanu — 3 250 m, Lupescu — 3 150 m, Ianul — 3 100 m, Dumitru — 3 300 m, Răducanu — 2 750 m, Adamache — 2 900 m.** Au fost absenți Radu Nunweiller — așteptat pentru vineri seară, Dobrin — reținut în continuare de examene pînă duminică seara, și Domide care, deși prezent la stadion, nu a primit avizul doctorului Tomescu de a face efort. După opinia medicului lotului, apare inexplicabilă și de-a dreptul periculoasă folosirea lui Domide în meciul de la Arad. În situația în care se găsește, Domide nu poate fi utilizat în meciul cu Iugoslavia.

Din lectura rezultatelor testului fizic se poate vedea că jucătorii sînt bine pregătiți fizic, ținînd seama și de faptul că proba a fost dată la altitudine (600 m) și într-o perioadă în care aclimatizarea nu este perfect pusă la punct.

Atmosfera de muncă este, în continuare, optimistă. Antrenorii caută formula pentru alcătuirea garniturii ideale a momentului, adică a jucătorilor aflați în maximum de formă. Nu se ține seama de nume, de rezonanțe, de drepturi anterior cîștigate. Totul se axează pe prezent și viitor. Dar aceasta mi se pare o orientare pozitivă a conducerii tehnice și în același timp o garanție pentru toți jucătorii că prin muncă și ambiție pot aspira la titularizare.

Căutările încep chiar de simbătă, în meciul de antrenament cu Steagul roșu, de pe stadionul Tineretului (la ora 16,30), în care antrenorii A. Niculescu și T. Ozon s-au hotărît să trimită pe teren următoarea formație : **Răducanu — Sătmăreanu, Dinu, Dan, Mocanu (Niculescu), Anca, Dumitru, Neagu, Radu Nunweiller (Dembrovschi), Dumitrache, Lucescu.**

Mihai BÎRA

DIVIZIONARELE „A" SUSȚIN MECIURI AMICALE

Deoarece în campionatul diviziei A este pauză, majoritatea echipelor vor susține la sfîrșitul acestei săptămîni întîlniri amicale. Iată cîteva dintre partidele ce vor avea loc simbătă și duminică :

AZI

● CLUJ, Stadionul municipal, ora 15,15 : C.F.R.-„U" (tineret-rezerve) ; ora 17 : „U" — C.F.R.

● CRAIOVA, Stadionul Tineretului, ora 16 : Universitatea — Progresul București.

● PLOIEȘTI, Stadionul Petrolul, ora 16,30 : Petrolul — F.C. Argeș, MÎINE

● BUCUREȘTI, Stadionul Giulești, ora 10,30 : Rapid—Steaua.

CLIMATUL DE SPORTIVITATE — CONDIȚIE VITALĂ A PROGRESULUI ÎN FOTBAL

(Urmare din pag. 1)

Acum, în cazul arbitrului Dragomir, cel vinovat și-a primit pe drept pedeapsa. Gestul său necugetat îl costă scump. Deci, nimeni nu face nici un fel de concesie gesturilor reprobabile. Or, dacă lucrurile stau așa, să fim taxați în mod corespunzător, să nu ni se facă atmosferă.

Colectivul nostru este decis să muncească. Simțim destul ecoul sancțiunii primite, care este meritată. Dacă se va aprecia vreodată că lucrurile s-au îndreptat — și eu sînt convins că vom trăi și o asemenea satisfacție — să fim... reconsiderați. Noi iubim sportul și ne dăruim ideii de sport. Acest lucru ar trebui să fie înțeles plecînd de la această masă rotundă".

„SANCȚIUNEA E JUSTĂ, DAR NU TREBUIE SĂ SE EXAGEREZE"

Prof. univ. CONSTANTIN BOTEA — prorectorul Universității Craiova, președintele secției de fotbal Universitatea :

„La Craiova, marea masă a publicului este demnă, corectă. Deși pentru educarea tuturor spectatorilor folosim presa locală, stația de radioamplificare, nu putem opri cu desăvîrșire apariția unor răzlețe elemente care depășesc normele de conviețuire cetățenească. Cum faptele sînt fapte, considerăm justă măsura punitivă a federației și, fie chiar și pentru un nebun, plătim oalele sparte.

Dar, iată că ne aflăm în fața unui concurs de pedepse, al unor pedepse suplimentare, pe care nu le mai apreciez ca fiind juste. După suspendarea, repet, justă, a terenului de joc, iată că federația ne-a pedepsit a doua oară, obligîndu-ne să jucăm pe un teren impus de ea, trecînd peste înțelegerea noastră prealabilă cu antrenorul echipei Petrolul, Constantin Cernăianu. Nu vi se pare că echipa craioveană a fost, în acest caz, victima unui abuz?

Aș mai spune, cu aceeași nemulțumire, că venind la federație, la comisia de disciplină, care judecă acest regretabil caz al stadionului nostru, caz pe care eu, pe loc, l-am condamnat cu toată vehemența, am avut trista surpriză să constat că sînt, pur și simplu, confundat cu... individul Poșircă. Ba, mai mult, cînd la sfîrșitul judecății începusem să mulțumesc pentru sancțiunea dreaptă pe care am primit-o, un anume tovarăș Socaciu m-a trimis, ca să zic așa, la plimbare, spunîndu-mi că pot pleca, deoarece dînșii sînt ocupați, au treabă și n-au timp pentru de-al de astea. Cum să nu ajung, față de asemenea atitudini, la legătura că echipa noastră se bucură de o atenție nefericită la federație ?

Repet, sancțiunea dată mi se pare justă și n-aș fi contestat-o, indiferent dacă terenul craiovean era suspendat una, două sau nouă etape ! Există, însă, unele atitudini ale federației care mă nemulțumesc profund și care ar trebui, cred eu, reconsiderate".

„MULȚI SPECTATORI NU CUNOSC REGULAMENTUL"

CONSTANTIN DELIU — antrenor la echipa de tineret-rezerve Universitatea Craiova :

„Voi începe cu o observație să zicem „tehnică". Mulți spectatori nu cunosc regulamentul. Ca să iau primul exemplu care îmi vine în minte, aș vrea să vă spun că mulți nu știu că nu există poziție de ofsaid atunci cînd se repune mingea în joc din aut. Și-i vezi apostrofînd arbitrii, deși regulamentul nu este cu nimic încălcat. Aș îndrăzni să spun că și din corpul arbitrilor sînt destui care nu apreciază corect ofsaidul, ghidîndu-se după poziția jucătorului în momentul primirii mingii și nu după poziția în care se află cînd i s-a transmis. Ca să nu mai vorbesc de ofsaidul pasiv, remarcat după bunul plac...

Aș mai spune că sînt arbitri care tolerează senini antifotbalul, ca de pildă **Ion Pop** (Hunedoara), care, la meciul de tineret-rezerve Jiul — Universitatea Craiova, a asistat la lupte, la catch, numai la fotbal nu. Și nu a luat măsuri !

Referindu-mă la ieșirile huliganice ale unor spectatori, sînt de părere că numai măsuri hotărîte, exemplare, vor duce la dispariția lor de pe stadioanele noastre".

INGRADIT
Mai tare ca... piatra
Desen de Al. CLENCIU

„TREBUIE SĂ ELIMINĂM NEGHINA DE PE STADIOANE"

GHEORGHE GOLBAN — student în anul IV la facultatea de Agronomie din Craiova : „Pot să spun că studenții din centrul universitar craiovean sînt profund afectați de suspendarea pe două etape a terenului echipei favorite. Pierd fotbaliștii noștri, pierdem și noi, susținătorii. Nu se mai poate așa. Trebuie să eliminăm, o dată pentru totdeauna, neghina de pe stadioane !".

„NE-AM GÎNDIT LA CÎTEVA MĂSURI EFICIENTE"

Major VASILE LEPĂDATU — comandantul inspectoratului municipal de miliție — Craiova : „Ne-a preocupat întotdeauna asigurarea unei atmosfere bune la meciurile de fotbal. Și eu afirm că marea masă a publicului sportiv craiovean este demnă, merită tot respectul. Tot ea l-a izolat și l-a identificat, chiar în timpul desfășurării partidei Universitatea — Farul, pe individul Poșircă. Inițial s-a crezut că infracțiunea a comis-o altcineva, dar spectatorii din vecinătatea lui Poșircă l-au demascat și așa a ajuns să-și primească binemeritata pedeapsă.

Sînt de părere că asemenea indivizi trebuie prezentați publicului în presă — cu fotografii, cu articole —, la locul lor de muncă, astfel de acțiuni contribuind mult, după părerea mea, la educarea spectatorilor.

În ceea ce privește depistarea huliganilor de pe stadioane, ne-am gîndit la cîteva măsuri eficiente — realizînd o observare mult mai atentă a sectoarelor de tribună — și vă asigur că la meciurile de fotbal de la Craiova huliganismul va fi, în curînd, stîrpit".

„DETECTAREA ELEMENTELOR ANTISOCIALE"

Dr. VASILE FRINCULESCU — medicul echipei Universitatea Craiova : „Cred că a sosit timpul ca pe toate stadioanele să începă o „operă" de detectare a elementelor antisociale, care fac mult rău lumii sportului. Este de neacceptat ca o colectivitate — și în cadrul ei și o echipă de fotbal — să sufere de pe urma faptelor unui huligan sau doi".

„HULIGANII — PE BĂNCILE DE JUDECATĂ!"

NICOLAE ȘTEF — procuror : „Am ajuns la concluzia că pentru a lichida o dată pentru totdeauna huliganismul din tribunele stadioanelor, este necesar să se ia măsuri drastice. Cei certați cu normele civilizate de conduită trebuie trimiși pe băncile de judecată, iar faptele lor trebuie aduse la cunoștința publicului. Deși publicul craiovean este bun cunoscător al fotbalului, obiectiv, disciplinat, nu există pădure fără uscături.

În cazul arbitrului Dragomir, Ion Poșircă a fost condamnat la un an închisoare corecțională, iar alți doi spectatori au fost amendați, în baza decretului 153, cu cîte 600 lei.

Iată, însă, că pentru trei indivizi certați cu normele de comportare suferă o întreagă colectivitate. Repet, marea masă a publicului este corectă. Și tot ea suferă efectele unei pedepse juste în raport cu fapta individului amintit".

„SANCȚIUNEA ESTE PREA ASPRĂ!"

AUGUSTIN BRÎNDUȘE, președintele C.J.E.F.S. Dolj : „Cred că sancțiunea este mult prea aspră. O singură etapă ar fi fost suficientă. S-a făcut prea mult caz cu accidentul arbitrului Dragomir, că ar fi avut o plagă, că ar fi suferit o comoție. El a mers singur în cabină, a refuzat asistența din partea medicului echipei noastre. L-am găsit jucîndu-se cu o minge. Or, cu un om care trece printr-o comoție, altfel stau lucrurile. Este clar că trimisul ziarului „SPORTUL" s-a ghidat după cele văzute în teren și în tribună și nu după realitatea de la cabină. Poate că ar fi fost necesară o anchetă mai amănunțită. Astfel, realitatea a ajuns să fie prezentată într-o lumină exagerată.

Da, într-adevăr, se face prea mult caz de ceea ce se întîmplă pe stadioanele din Craiova. Am fost și pe alte stadioane, în alte orașe. Se petrec cîteodată lucruri mai grave, publicul este mult mai dificil. De pildă, la Iași, la Tg. Mureș, la Oradea. Dar n-am văzut ca presa să intervină cu atîta promptitudine cît ar fi meritat.

Comisia de disciplină nu s-a orientat nici ea, n-a acționat în spiritul principialității. A sancționat clubul Universitatea Craiova, dar, oare, arbitrii n-au avut nici o vină pentru cele întîmplate ? Ei au fost curați ? S-a ținut seama că arbitrul de margine Dragomir a simulat că are comoție ?...

În repriza a doua, atmosfera în tribune a fost foarte bună. La golul marcat de Farul, spectatorii au aplaudat. Repet, sancționarea echipei cu două etape este exagerată".

„PIERDEM APROXIMATIV 300 000 LEI..."

ION DOBRIȚOIU, secretarul clubului sportiv Universitatea Craiova : „Mă aflu de 10 ani în activitatea sportivă și apreciez publicul din Craiova. Există însă și oameni înrăiți, indivizi dubioși. Nu trebuie confundați însă cu marele public din tribunele stadioanelor. Acum, federația de fotbal vine cu o sancțiune mult prea aspră, în raport cu situația de fapt. Vom reabilita lucrurile, vom lua măsuri de ordine și mai severe pentru a preîntîmpina repetarea unor „cazuri Poșircă". Dar pînă una-alta, pierdem aproximativ 300 000 de lei, obligați să jucăm la Slatina pe un stadion impropriu, cu o capacitate de trei ori mai mică decît cel din Craiova. Noi încercăm pe toate căile să formăm un public spectator bun, disciplinat, sportiv. Și poate că o masă rotundă cu presa, cu scriitorii — de ce n-ar veni aici, la Craiova, și tovarășul Eugen Barbu și alți scriitori care iubesc sportul, delegați din conducerea federației de fotbal ? — ar face să dispară o anumită atmosferă de subiectivism care există, cred eu, față de Craiova. O atmosferă care persistă și nu este bine.

Prin măsura luată de comisia de disciplină, de federație, care ne-a obligat să jucăm la Slatina, s-a dat satisfacție tovarășului Urich, conducător la secția de fotbal Petrolul. Este principial? Noi nu avem nici un cuvînt de spus ?

Opinez, în cazul meciurilor Universității, pentru arbitrii din alte localități decît București. Cu dînșii am avut deseori necazuri. Acum cu Dragomir, nu de mult cu Dinulescu etc.

Cele întîmplate la Craiova ne obligă să facem amenajări speciale, un culoar pentru arbitri pînă în marginea stadionului, astfel ca aceștia să nu mai aibă nici un contact cu spectatorii".

„PRESA SĂ NE AJUTE MAI MULT"

Asist. univ. IOAN CONSTANTINESCU, vicepreședinte al clubului sportiv Universitatea Craiova : „Să fie clar, nu pretind că avem cei mai corecți spectatori din țară. În ce ne privește, încercăm pe toate căile să facem educație publicului care vine la stadion, din pasiune, din entuziasm. Fiindcă aici nu interesează cîteva cazuri izolate ale unor oameni lipsiți de autocontrol. Este necesar, însă, ca și alți factori să ne ajute în acest proces complex de educație cetățenească. Presa, în primul rînd, să ia o poziție fermă atunci cînd sîntem jigniți, batjocoriți, cum s-a întîmplat recent la Petroșani. Așa este foarte simplu să aduci acuzații, să arunci anateme...".

(Urmare din pag. 1)

lar măsurile și sugestiile lor sînt demne de toată atenția.

Cu regret, trebuie să constatăm că tocmai persoana chemată a fi prima care să ia o atitudine exemplară în această problemă, președintele Consiliului județean pentru educație fizică și sport, tov. Augustin Brîndușe, face o notă discordantă și manifestă o concepție retrogradă, apropiată de a celor, extrem de puțini, din tribune, care păgubesc și viciază activitatea sportivă. Îi publicăm cuvîntul tocmai pentru a arăta cum nu trebuie să aprecieze o asemenea situație un președinte de C.J.E.F.S. și pentru a sesiza Consiliul Național pentru Educație Fizică și Sport că este cazul să manifeste exigență față de aceia care trebuie să reprezinte și să realizeze în județe adevăratele țeluri ale mișcării sportive.

Ziarul „Sportul" are convingerea că toate cluburile sportive, și în special cele angajate în competițiile republicane, suporterii lor pasionați, pe care îi admirăm, publicul sportiv craiovean, vor înțelege din această dezbatere că atmosfera sănătoasă este absolut necesară progresului în sport, a acelui sport de la care dorim cu toții medalii de aur, argint și bronz, titluri mondiale, olimpice și europene, dar și transformări morale caracteristice vieții noastre noi.

OLIMPICII NOȘTRI ȘI DEPUN CANDIDATURA

(Urmare din pag. 1)

cărui reintrare, de ultim moment în circuitul meciurilor internaționale se datorește formei și conștiinciozității în pregătire, el fiind o prezență asigurătoare în poartă — și terminînd cu reprezentanții „noului val" : **Beldeanu și Iordănescu** (acesta din urmă recuperat în extremis), echipa noastră îmbină experiența și ponderea cu îndrăzneala acțiunilor individuale, asemenea cuplurilor ce provin din aceleași echipe (**Cheran — Sălceanu, Popovici — Fl. Dumitrescu, Oiteanu — Vlad, Tătaru — Iordănescu**) și care vorbesc despre încercarea antrenorilor de a conferi, totuși, o osatură solidă acestei selecționate. **În măsura în care din acest aliaj se va modela un joc combinativ, cu ritm susținut și perpetue demarcări, de angajament fizic deplin, orientat permanent spre buturile adverse și nu ancorat în zona de mijloc, a facilităților, scorul ne poate fi favorabil, într-o proporție necesară calificării.**

Posibilitățile echipei noastre sînt plusate pe terenul propriu de entuziastul suport moral al publicului. Dar dincolo de aceste premise favorabile olimpicilor români, se găsește — ca în orice confruntare sportivă — acel coeficient de imprevizibil, care variază în funcție de replica adversarului, de posibilitățile sale tehnice și tactice, adecvate sau nu meciului în cauză.

De aceea nu pot fi omise nici un moment calitățile recunoscute ale fotbalului albanez : excelenta pregătire fizică, dăruirea totală în joc, viteza. Echipa națională a Albaniei, angrenată paralel și în Campionatul european, vine după o ultimă evoluție, convingătoare, în compania redutabilei formații a R.F. a Germaniei, în fața căreia a cedat greu, cu 1—0.

Interesant de remarcat că în lotul pe care albanezii l-au deplasat la București figurează 10 jucători care au evoluat la Balcaniada de tineret, găzduită în anul 1969 de țara noastră, în timp ce printre olimpicii români figurează trei jucători prezenți atunci : **Popovici, Vlad și Fl. Dumitrescu.** Rezultatul final al confruntării din iunie 1969, de la Sibiu, a fost favorabil cu 1—0 formației României. Să sperăm că mîine zestrea „olimpicilor" va fi mai consistentă.

BOȘKOV A ALCĂTUIT LOTUL IUGOSLAVIEI

(Urmare din pag. 1)

duc Split), **Stepanovici** (O.F.K. Beograd) ;

MIJLOCAȘI : **Antonievici** (Steaua roșie), **Brzici** (Voivodina Novi Sad), **Acimovici** (Steaua roșie).

ÎNAINTAȘI : **Petkovici** (O.F.K. Beograd), **Jerkovici** (Hajduk Split), **Bukal** (Sarajevo), **Bickovici** (Partizan Belgrad), **Geaici** (Steaua roșie), **Oblak** (Olympia Ljubljana).

Selecționerul Boșkov a mai spus că va face toate demersurile pentru a completa lotul cu cîțiva jucători care în prezent își satisfac stagiul militar. Este vorba de portarul **Curkovici** (Partizan), de mijlocașul **Doicinovski** (Steaua roșie) și de înaintașul **Kasici.**

Lotul s-a reunit miercuri, cînd a urmărit meciul dintre Steaua roșie și Panathinaikos, după care antrenorul Boșkov a ținut cu jucătorii o consfătuire tehnică, după care ei au fost trimiși la cluburile lor, deoarece duminică are loc o nouă etapă de campionat, dominată de derbyul dintre Hajduk Split și Dinamo Zagreb. Lotul se va reuni luni dimineața la centrul de antrenament de lîngă lacul Panonia, situat la 30 km de Novisad. În cadrul conferinței de presă, i-am adresat selecționerului Vujadin Boșkov următoarea întrebare :

— *Cum priviți jocul de miercuri, cu România ?*

— **Întotdeauna meciurile dintre reprezentativele României și Iugoslaviei au fost echilibrate. Anul trecut, de pildă, întîlnirea de la București s-a încheiat la egalitate (1—1). De atunci, însă, formația română a devenit mai matură, ca urmare a participării în turneul final al C.M. Rezultatul acestui meci contează mai puțin, avînd în vedere faptul că ambele formații se pregătesc pentru partidele din campionatul european : Iugoslavia cu R.D. Germană, la Leipzig, iar România cu Cehoslovacia, la Bratislava.**

Am stat apoi de vorbă și cu Rajko Mitici, fostul selecționer al Iugoslaviei, în prezent președintele colegiului de antrenori și selecționerul reprezentativei lumii, pentru partida de la Moscova, organizată cu prilejul retragerii din activitatea competițională a celebrului portar Lev Iașin. Mitici ne-a declarat că se va deplasa la Novi Sad în mod special pentru a-l urmări pe Dumitrache, care a fost selecționat în lotul echipei lumii. **„Cu acest prilej, a spus Mitici, voi observa mai atent calitățile lui. La Guadalajara mi-a plăcut mult".**

Miine, pe stadionul Dinamo

LOTUL DE TINERET — DINAMO BUCUREȘTI

În continuarea pregătirilor pentru întîlnirea cu formația de tineret a R.D. Germane, lotul nostru de tineret va susține mîine dimineață o partidă amicală în compania echipei Dinamo București.

Antrenorii Gh. Ola și R. Cosmoc ne-au anunțat că au renunțat la serviciile lui Niță și au promovat în lot pe Sandu Gabrici, de la reprezentativa de juniori. În partida de mîine dimineață, cei doi tehnicieni nu vor putea să-l folosească pe Hajnal, care va juca duminică în echipa sa, A.S. Armata Tg. Mureș, la Piatra Neamț.

Meciul Lotul de tineret — Dinamo va avea loc pe stadionul Dinamo, cu începere de la ora 10.

AVANCRONICĂ (nu tocmai) SECUNDĂ

Nici nu putea exista un mai nimerit prilej de afirmare pentru divizia secundă, decît acest „relache" de pe prima scenă fotbalistică a țării. Pentru că mîine vor lipsi „corifeii", atenția noastră se va îndrepta direct, spre divizia B, eșalon recomandat și el de multiplele-i străluciri, dar și de suferințele sale. Și chiar dacă liderii celor două serii, **A.S.A. Tg. Mureș** și **Crișul Oradea**, s-au distanțat în clasamentul pretenților, iar Flacăra din Moreni s-a stins, iremediabil, pe ultima treaptă, și chiar dacă etapa aceasta de mîine, a VI-a în calendarul returului, nu prezintă cine știe ce meciuri de răsunet, există totuși suficiente motive de interes și mai ales de speranțe.

În prima serie, duelurile zilei se vor purta, zice-se, la **Piatra Neamț** și la **Pașcani.** Sub Ceahlău, va urca liderul, hotărît să ajungă cît mai repede la soarele primei divizii. Gazdele au de partea lor elanul și „dreptul natural" al fiefului. Băieții lui Bone aduc drept argumente valoarea lotului și cele 5 puncte avans. Între aceste coordonate, remiza apare drept soluția mai apropiată de adevăr, mai ales că Bone știe unde joacă principalul rival, **Sportul studențesc** (acasă, astăzi ; meci dificil, totuși, cu **Politehnica Galați,** penultima clasată), iar o înfrîngere pe Bistrița ar însemna, logic, pentru mureșeni doar o zestre de 3 puncte pentru 9 etape cu deplasări la Brăila și în „cetățuia" lui Motroc. La Pașcani, feroviarii, ridiculizați în tur (1—5), vor încerca să aducă Progresul Brăila cu... iluziile pe pămînt. În aceeași serie, printre alte meciuri ce aseund mari întrebări există un derby danubian (**S.N. Oltenița — Dunărea Giurgiu**) și încă o șansă pentru **Metrom** (loc 14), de astă dată adversarul venit la Brașov fiind **Metalul Tîrgoviște.** În seria **Crișului** și **Politehnicii Timișoara** nu prea se anticipează metamorfoze, din moment ce ambele candidate la supremație, despărțite azi doar de 2 puncte, joacă acasă cu **Olimpia Satu Mare** și, respectiv, **Olimpia Oradea.** Marile lupte par să se ducă în „subteran", acolo unde (o, amintiri !) două foste divizionare A, **Minerul Baia Mare** (loc 13 — cu 16 puncte) și **Vagonul Arad** (loc 16 — cu 14 puncte) se vor duela „pe viață și pe moarte" în Maramureș, prima șansă aparținînd gazdelor. Alte două teamuri din jurul „lanternei", C.F.R. Arad și U.M. Timișoara, se vor înfrunta pe Mureș, iar marea decepție a acestui campionat, **C.S.M. Reșița** (loc 15 — cu 14 puncte) va încerca să obțină la **Hunedoara** măcar un punct pentru următoarele șarje de speranță. Dacă Sfîrlogea nu va uita că nu de mult dădea de furcă atîtor portari în divizia A, atunci reșițenii vor reuși un punct. Altfel...

Altfel, etapa se anunță deschisă rezultatelor imprevizibile. Sperăm, totuși, că va fi o etapă sportivă, fără eliminări și alte implicații. Mai ales, acum, cînd divizia secundă are marea șansă a revelațiilor...

Mircea M. IONESCU

AUTOTURISMELE LUNILOR APRILIE ȘI MAI

În continuare, la toate tragerile și concursurile obișnuite Loto, Pronoexpres și Pronosport se atribuie autoturisme la alegere, dacă valoarea unitară a unui premiu obținut pe o variantă de 3 sau 6 lei la Pronoexpres, 2 sau 5 lei la Loto sau pe orice fel de bilet sau buletin jucat la Pronosport, este egală sau mai mare decît valoarea unuia dintre autoturismele oferite. De aceste avantaje au beneficiat numeroși participanți pe care i-am prezentat la timpul potrivit.

Iată lista autoturismelor oferite în lunile aprilie și mai a.c. la toate concursurile și tragerile obișnuite săptămînale : Moskvici 408 cu radio și rulotă (63 420 lei), Dacia 1 100 (55 000 lei), Skoda S. 100 (53 090 lei).

Deci o listă bogată care cuprinde autoturisme de diferite mărci, dintre care cîștigătorii își pot alege după preferință.

Pentru concursul Pronosport de mîine este bine să vă depuneți buletinele din vreme. Pentru a vă documenta mai bine în privința echipelor care sînt incluse în programul de concurs consultați Programul Loto-Pronosport care vă va ajuta în indicarea pronosticurilor.

NUMERELE EXTRASE LA TRAGEREA LOTO DIN 16 APRILIE 1971

FOND GENERAL DE PREMII : 1.241.186 lei

EXTRAGEREA I : 22 6 72 30 16 18 68 36 11

Fond de premii : 605.988 lei

EXTRAGEREA A II-a : 38 64 4 81 2 12 73

Fond de premii : 635.198 lei

Plata premiilor la această tragere se va face astfel : în Capitală de la 24 aprilie pînă la 31 mai 1971 ; în țară de la 28 aprilie pînă la 31 mai 1971.

Rubrică redactată de LOTO-PRONOSPORT

Unde mergem ?

SIMBĂTĂ

BASCHET : **Sala Floreasca,** ora 18,45 : **Rapid — Voința București (div. fem. A),** ora 20 : **România — Cehoslovacia** (masculin, amical) ; **Teren Floreasca, de la ora 16,30 :** Arhitectura — Universitatea București (f.B) ; Academia Militară — Voința București (m. B) ; **Teren Progresul,** ora 17 : **Progresul — Rapid II** (f. B).

FOTBAL : **Stadionul Politehnica, ora 16,30 : Sportul** studențesc — Politehnica Galați (divizia B).

HANDBAL : **Teren Constructorul,** de la ora 17,30 : Constructorul Buc. — **Progresul Buc. (f. B) ; Sala Dinamo, de la orele 9 și 15 „Cupa orașelor".**

JUDO : **Sala Floreasca,** de la orele 8—14 și 16—18 : întrecerile finale ale campionatului național (seniori).

LUPTE : **Sala Giulești,** de la ora 18 : finala campionatului municipal la „libere" (juniori mari).

MODELISM : **Sala Pavilionului Central din Complexul Expozițional Piața Scînteii,** de la orele 13—19 : primul concurs republican de micromodele al pionierilor și școlarilor.

POPICE : **Arena Giulești,** de la ora 11 : **Rapid Buc. — Gloria Buc.** (m), **Arena Voința,** de la ora 16 : **Voința Buc. — U. T. Arad** (f) ; **Arena Laromet,** de la ora 16 : **Laromet Buc. — Rapid Buc.** (f), partide din cadrul campionatului diviziei A.

RUGBY : **Stadionul Ghencea,** de la ora 15 : **Steaua — Constructorul** ; de la ora 16,30 : **Grivița Roșie — „U" Timișoara** (div. A).

SCRIMĂ : **Sala Floreasca II,** de la ora 8 : campionatul național rezervat juniorilor mici.

TENIS : **Teren Progresul** (Str. dr. Staicovici), de la orele 8,30—13 și 15,30—19 : „Criteriul de primăvară".

VOLEI : **Sala Constructorul,** de la ora 17 : Flacăra roșie — Progresul (f.B).

DUMINICA

BASCHET : **Sala Floreasca,** ora 11,30 : **România—Cehoslovacia** (masculin, amical) ; **Teren Floreasca, de la ora 9 :** Medicina—Pedagogie Galați (f.B), I.E.F.S. II — Pedagogic Constanța (f. B).

CANOTAJ : **Lacul Herăstrău,** de la ora 8,30 : concurs de fond.

FOTBAL : **Stadionul Republicii,** ora 16 : **România—Albania** (preliminariile turneului olimpic) ; **Stadionul Dinamo,** ora 10 : Lotul de tineret-Dinamo București ; **Stadionul Giulești,** ora 10,30 : Rapid—Steaua (amical).

HANDBAL : **Stadionul Tineretului,** de la ora 9 : **Universitatea Buc. — Voința Buc.** (m. A) ; **Stadionul Dinamo,** de la ora 11,15 : **Dinamo Buc. — Dinamo Brașov (m.A).**

JUDO : **Sala Floreasca,** de la orele 8—11 : întrecerile finale ale campionatului național (seniori).

LUPTE : **Sala Giulești,** de la ora 9 : finala campionatului municipal la „libere" (juniori mari).

MODELISM : **Sala Pavilionului Central al Complexului Expozițional din Piața Scînteii,** de la orele 8—13 : primul concurs republican de micromodele al pionierilor și școlarilor.

SCRIMĂ : **Sala Floreasca II,** ora 8 : campionatul național rezervat juniorilor mici.

TENIS : **Teren Progresul** (Str. dr. Staicovici), de la ora 8,30 la 14 : „Criteriul de primăvară".

VOLEI : **Sala Constructorul,** de la ora 8,30 : **A.S.E.—Viitorul, Constructorul — Sănătatea Tîrgoviște (f. B) ; Sala Giulești,** de la ora 9 : **Universitatea — Relonul Săvinești, Electra—Universitatea Craiova** (m. B) ; **Sala Progresul,** de la ora 9 : **Progresul — Ind. sîrmei C. Turzii. Voința — Silvania S. Silvaniei** (m. B).

Trimisul nostru special la Teplice, C. Chiriac transmite:

PARTICIPARE VALOROASĂ LA TURNEUL INTERNAȚIONAL DE LUPTE

TEPLICE, 16 (prin telefon). Plecată joi seara din București, echipa de lupte a clubului Dinamo București a ajuns în zorii zilei de vineri în localitatea unde se desfășoară **Turneul internațional de lupte greco-romane al Cehoslovaciei**, la Teplice. Aici am aflat că la turneu vor fi prezenți luptători (echipe naționale sau de club) din **R. D. Germană, Polonia, Italia, Ungaria, Suedia, Norvegia** și cîte 5—6 concurenți de fiecare categorie) din țara gazdă. Vineri dimineața, concurenții români au vizitat sala de sport, unde vor avea loc întrecerile, au făcut un ușor antrenament de acomodare, după care au plecat la obișnuita „ședință" de saună, unii pentru a-și face categoria, alții pentru o baie reconfortantă.

Intrucît competiția se dispută sistem turneu, antrenorul **Dumitru Cuc** a făcut o nouă distribuție în echipă. Iată cum vor evolua cei 11 dinamoviști, la această confruntare internațională de prestigiu: **la cat. 48 kg—I. Gibu și N. Manea, la 57 kg — M. Dumitru, la 62 kg — C. Ionescu și C. Virtosu, la 68 kg — P. Husaru și I. Enache, la 82 kg — I. Țăranu, la 100 kg — N. Martinescu și N. Mandea și la +100 kg — V. Dolipschi.**

Intrecerile au loc simbătă și duminică toată ziua și se dispută pe două saltele. Aproape fiecare delegație a deplasat aici la Teplice și cîte un arbitru. Din partea echipei noastre va conduce **Gh. Mihăilă.**

Trimisul nostru special la Millstatt, ADRIAN VASILIU, transmite:

Triunghiularul de înot Austria-Franța B-România suscită un mare interes

MILLSTATT, 16 (prin telefon). — O așezare pitorească în sudul Austriei, cu cel mult 1 000 de locuitori (des căutată de cei ce îndrăgesc frumusețile naturii), situată pe malul unui lac natural lung de 16 km, în mijlocul unui lanț muntos cu piscuri ce depășesc 2 000 m altitudine. Iată cadrul ales de organizatorii triunghiularului de înot Austria — Franța B — România care va avea loc simbătă și duminică, într-o piscină de 25 m, cu șase culoare. Bazinul, o adevărată bijuterie arhitectonică, modelată după toate cerințele tehnicii moderne, pare, la prima vedere, destul de „rapid" și propice pentru realizarea unor rezultate de bună valoare.

Sportivii români, plecați din Arad joi dimineață, au ajuns la Millstatt în seara aceleiași zile și, după o noapte de odihnă, au făcut un prim antrenament, de acomodare, vineri după-amiază. Majoritatea înotătorilor s-au simțit bine, deși au avut un neajuns în temperatura prea ridicată (31 de grade) a apei, lucru care va fi remediat, însă, de organizatori, care au promis că în zilele de concurs apa nu va depăși 26 de grade. Reprezentanții țării noastre au șansele cele mai mari la 400 m craul, unde Almer dorește să coboare sub 4:10, în probele de bras (Șoptereanu, Hempel, Teodorescu) și de spate (Lupu). La fete, Anca Groza și Anca Georgescu vor încerca să obțină victoria în disputele de delfin și bras.

Înotătorii francezi au venit în localitate după un cantonament de 10 zile petrecut la Font-Romeu. Vedetele echipei secunde se anunță a fi brasistul Georges Kiehl, craliștii Allain Hermitte și Patrick Ravelinghien și spatistul Pierre Baer. Antrenoarea lor, Ginette Janny, afirmă că reprezentanții cocoșului galic dețin o formă bună și sînt capabili de performanțe remarcabile.

Favoriții întrecerilor masculine sînt, însă, sportivii austrieci. Ei au susținut, săptămîna trecută la Millstatt, un concurs, în cadrul căruia Planitzer a înotat 53,3 la 100 m craul, Podolan a realizat 62,7 la 100 m spate, Kiriechbaum a fost cronometrat cu 68,2 la 100 m bras, iar Seidl a obținut 59,5 la 100 m delfin. După competiția respectivă, selecționata Austriei a plecat pentru cîteva zile în Munții Tirolului și a revenit joi la Millstatt.

În general, întrecerea se anunță deosebit de echilibrată și, ca atare, ea suscită un mare interes și în rîndul numeroșilor turiști aflați aici.

International Board: „UN ESSAI" — 4 PUNCTE!

O știre care, desigur va bucura mult pe iubitorii jocului de rugby: în ultima sa reuniune, International Board a decis, cu titlul experimental, ca acțiunile de joc încheiate prin „încercări" (essaiurile) să fie gratificate cu cîte 4 puncte în loc de 3. Impreună cu transformarea loviturii, o „încercare" va totaliza astfel 6 puncte!

Experimentul urmează a fi realizat în Anglia, în cursul sezonului 1971—1972, iar din anii viitori și peste hotare.

O măsură care va determina valorificarea mai netă a liniilor de treisferturi și va face, în ultimă instanță, din rugby un sport și mai spectaculos.

sportul în lume

ROMÂNIA (floretă fete)—LOCUL I IN „PATRULATERUL" DE LA PARIS

Vineri, în patru orașe de pe continent, scrimeri români, reprezentanți ai tuturor probelor, au luat startul în importante competiții internaționale. Prima garnitură de floretă fete a țării evoluează în cadrul „patrulaterului" Franța — Italia — Ungaria — România, întrecere de tradiție care prefațează ultimul turneu individual european dinaintea Campionatelor mondiale, „Cupa Jeanty" programat în continuare, simbătă și duminică; „4"-ul național de sabie, într-o formulă oarecum neobișnuită (fără Vintilă) este prezent pe planșele de la Katowice echipa secundă de floretă (f) participă la întrecerile de la Minsk, care au loc în cadrul „Cupei Belorusiei"; în fine, cîte o garnitură de floretă fete și spadă s-au aliniat pe planșele de la Sporthalle din Leipzig, la un concurs-test, foarte important deoarece reprezintă una din ultimele selecții în vederea C.M. de la Viena...

PARIS, 16 (prin telefon. În hala mare a Complexului sportiv „Pierre de Coubertin", echipele feminine de floretă ale Franței, Italiei, României și Ungariei au inaugurat asalturile din cadrul „patrulaterului", competiție care aici, în capitala Franței, stîrnește un interes puțin obișnuit. Reprezentativele României au debutat cu o victorie: 14—2 cu echipa B a Franței, care a tras în afara concursului (Maria Vicol și Ana Pascu cîte 4 v., Ileana Drîmbă și Ecaterina Stahl cîte 3 v.) Într-un alt meci Ungaria—Italia 10—6.

În turul II, echipa României a întîlnit „4"-ul Ungariei. Surprinzător, fetele noastre n-au reușit să se regăsească decît spre sfîrșitul meciului, pierzînd cu 5—11 (Drîmbă 2, Stahl și Szabo cîte o victorie). În același tur, Franța—Italia 11—5.

În turul III o mare surpriză: Franța va întrece Ungaria cu 9—7! Echipa României a obținut victoria cu 10—6 în fața floretiștelor Italiei.

În ultimul tur, România a întîlnit Franța. După o dispută în care sportivele noastre au avut permanent inițiativa ele și-au adjudecat victoria cu 10—6 (Stahl — 4, Drîmbă și Vicol cîte 3, respectiv Demaille, Yoceland cîte 2, Ceretti și Gepais) și în acest fel și locul I în competiție, datorită unui tușaveraj mai bun. Deci, clasament general: **1. ROMANIA, 2. Franța A, 3. Ungaria, 4. Italia, 5. Franța B.**

Simbătă începe turneul individual din cadrul „Cupei Jeanty" la care sînt prezente 120 de floretiste.

KATOVICE, 16 (prin telefon). Turenul internațional de sabie dotat cu „Trofeul Wolodiowski" este onorat cu prezența echipelor U.R.S.S., Ungariei, Poloniei, României, R.F.G., Bulgariei etc. În primul meci echipa României a întrecut cu 10—6, echipa Poloniei B (Nicolae și Nilcă cîte 3, Irimiciuc și Budahazi cîte 2). Apoi, echipa țării noastre a tras în fața formației Ungariei. Scor 6—10 (Irimiciuc 3, Popescu, Nicolae și Budahazi). În continuare sabrerii români au evoluat în compania celor francezi. După primele două manșe sabrerii noștri conduceau cu 5—3, scor consemnat la închiderea ediției.

ECATERINA STAHL

Intrucît legăturile telefonice cu Minsk și Leipzig au fost deranjate, rezultatele din prima zi le vom publica în ziarul nostru de duminică.

22 ȚĂRI ÎNSCRISE PÎNĂ ÎN PREZENT LA C.M. DE FOTBAL '74

Echipa reprezentativă a României se numără printre acestea

ZÜRICH, 16 (Agerpres). — Încă șapte țări și-au confirmat participarea la ediția 1974 a campionatului mondial de fotbal, organizat de federația de specialitate din R.F. a Germaniei —, se anunță de la sediul F.I.F.A. din Zürich. Noile înscrise sînt Italia, U.R.S.S., ROMÂNIA, Cipru, Costa Rica, Trinidad și Guineea. În total, numărul țărilor înscrise pînă acum se ridică la 22. După cum se știe, termenul de înscriere expiră la 1 iulie 1971.

SĂPTĂMÎNA DE FORȚĂ

Dintr-o săptămînă de intensă activitate fotbalistică internațională, cititorii au reținut desigur multe lucruri interesante.

Printre acestea și un aspect legat de evoluția echipelor engleze Manchester City, Chelsea, F.C. Liverpool și Leeds United au susținut în decurs de numai 5 zile trei meciuri — două în campionatul englez (simbătă și luni) și cîte unul în cupele europene desfășurate miercuri! Iar turul de forță al acestor „maratoniști" ai fotbalului nu se încheie aici. Pentru ei nu urmează acum nici o vacanță. Dimpotrivă, astăzi are loc o nouă etapă în campionatul englez, iar miercurea viitoare, cîțiva dintre componenții echipelor citate vor juca în reprezentativele Angliei (cu Grecia) și a Țării Galilor (cu Cehoslovacia) în campionatul european. Să tragem o linie de adunare: 5 meciuri în decurs de 10 zile!

Pentru o asemenea performanță, care nu stă la îndemîna oricui, pregătirea fizică joacă un rol esențial. (Se mai poate îndoi cineva de eficiența testului Cooper?). Și al doilea element, de asemenea esențial: formațiile insulare au un lot masiv, cu jucători de valoare apropiată, care pot lua oricînd locul titularilor. Nu e mai puțin adevărat, însă, că vedetele — în mare majoritate — nu lipsesc de la nici un meci important.

Statisticienii spun că, în medie, un jucător englez susține într-un an, aproape 100 de meciuri. Cifra pare de domeniul legendei. Și, totuși, corespunde strict realității.

Prilej de meditație, autocritică pentru mulți jucători certați cu efortul.

Ion OCHSENFELD

TENISMENII ROMÂNI OBȚIN NOI VICTORII

Năstase și Țiriac continuă la Palermo

Mărmureanu în „sferturi", la Tel Aviv

ROMA, 16 (Agerpres). — La Palermo au continuat campionatele internaționale de tenis ale Siciliei. Comentatorii agențiilor de presă relevă că și în ziua a doua a competiției nu au fost înregistrate surprize, oficialii consemnînd victoriile așteptate.

În legătură cu meciurile susținute de tenismenii Ilie Năstase și Ion Țiriac se scrie, printre altele: **jucătorii români și-au întrecut adversarii fără a li se crea probleme. Țiriac l-a eliminat cu 6—3, 6—1 pe italianul Ezio di Matteo, iar Năstase a cîștigat cu 7—5, 6—0 în fața francezului Patrick Proisy, revelația recentului turneu de la Monte Carlo.** Cunoscutul tenismen francez François Jauffret l-a întrecut cu 6—3, 6—2 pe compatriotul său Jean Loup Royer, iar Moore (Australia) a dispus cu 6—3, 6—1 de Bowrey (Australia).

În proba de dublu masculin, **Năstase și Țiriac au dispus cu 6—3, 6—4 de Marcu (România), Pinto Bravo (Chile). Dron (România) și Marzano (Italia) au eliminat cu 7—5, 6—4 pe Panatta (Italia), Domenico (Italia).** Alte rezultate: Barthes, Goven (Franța) — Gulyas (Ungaria), Moore (Australia) 6—2, 6—4; Bowrey (Australia), Taylor (Anglia) — Proisy, Dominiguez (Franța) 6—3, 6—3.

★

TEL AVIV 16 (Agerpres). — În optimile de finală ale turneului internațional de tenis de la Tel Aviv, sportivul român Petre Mărmureanu l-a învins cu 7—5, 7—5 pe Eugene Cantin (S.U.A.). Mărmureanu s-a calificat pentru sferturile de finală. O surpriză a fost înregistrată în meciul Shalem (Israel)-Pohman (R. F. a Germaniei). A cîștigat Shalem cu 6—2, 6—4. Alte rezultate: Gardner (Australia)-Mason (Australia) 6—4, 6—2; Zweig (S.U.A.)-Gavrilidis (Grecia) 6—2, 6—4; Orford (Australia)-Katain (Israel) 6—1, 6—2; Perkins (Australia)-Wright (S.U.A.) 6—2, 6—1.

Tînăra tenismană Valeria Balaj (România) a dispus, în primul tur al probei de simplu, cu 6—1, 6—2 de Tova Epstein (Israel).

MERCKX — MEREU PRIMUL

A luat sfîrșit Turul ciclist al Belgiei. Victoria finală a revenit marelui favorit, Eddy Merckx, care a realizat timpul total de 21 h 35:06. Au urmat Van Springel — 21 h 37:48 și Ferdinand Bracke — 21 h 39:03. În foto: *Merckx primește onorurile cuvenite învingătorului.*

Telefoto A. P. Agerpres

VIZITA SPORTIVILOR AMERICANI ÎN R.P. CHINEZĂ

PEKIN, 16 (Agerpres). — Echipa de tenis de masă a S.U.A., care se află în vizită în R.P. Chineză la invitația forurilor de resort din această țară, a părăsit Pekinul cu destinația Șanhai. Membrii echipei americane de tenis de masă, înainte de a pleca din Pekin, au vizitat Universitatea din capitala R.P. Chineze, unde au avut o întîlnire cu studenți și profesori.

ROMÂNIA ÎNFRUNTĂ CEHOSLOVACIA

(Urmare din pag. 1)

subtilă, misiunea sportivilor români nu este de loc ușoară, dar sîntem convinși că Albu, Diaconescu, Popa, Tarău, Oczelak și ceilalți componenți ai lotului vor face tot posibilul pentru a realiza un succes. Mai presus, însă, de rezultatele acestor partide, va sta comportarea generală a echipei noastre naționale, pentru care jocurile cu Cehoslovacia constituie severe verificări înaintea turneului de calificare de la Katowice, considerat, pe bună dreptate, o „piatră de încercare" pentru baschetul nostru masculin. De altfel, aceste turnee de calificare sînt privite cu multă seriozitate de toate formațiile care se vor înfrunta, fapt dovedit și de prezența antrenorului principal al selecționatei maghiare, Eszelly Reszo, venit la București pentru a urmări jocul, deoarece s-ar putea ca la Katowice meciul decisiv să aibă loc între România și Ungaria.

Ce declară căpitanii echipelor

MIHAI ALBU: „Sînt convins că va fi un meci plăcut pentru public și, mai ales, util pentru ambele echipe, aflate în preajma turneelor de calificare pentru campionatul european. Oaspeții au un lot excelent, în fața căruia noi putem obține, însă, un rezultat bun dacă jucătorii înalți vor evolua la valoarea lor, iar contraatacul va funcționa mai prompt și mai eficace decît în ultima vreme".

ROBERT MIFKA: „Nu pot face un pronostic, deoarece de la ultima confruntare **(n. r.: „europenele" de la Neapole)** s-au produs modificări în ambele loturi. Eu sper, totuși, într-un rezultat favorabil și sînt convins că ambele reprezentative se vor mai întîlni la Essen **(n. r.: gazda campionatului european din acest an)**, ceea ce înseamnă că vor trece cu bine examenele turneelor de calificare".

PROGRAM, ARBITRI, LOTURI

Sala Floreasca, simbătă ora 18.45: **Rapid — Voința București** (divizia feminină A), ora 20: **România — Cehoslovacia**; duminică ora 11.30: **România — Cehoslovacia. Arbitri: A. Ceakaloz** (Turcia) și **A. Soilev** (Bulgaria).

ROMÂNIA (în paranteze, numerele de pe tricouri și înălțimea): **Georgescu (4—2,00 m), Chivulescu (5—1,87 m), Pîrșu (6—1,85 m), Savu (7—1,91 m), Zdrenghea (8—1,94 m), Albu (9—1,86), Dragomirescu (10—1,89 m), Diaconescu (11—1,87 m), Cîmpeanu (12—2,02 m), Tarău (13—1,98 m), Oczelak (14—2,01 m), Popa (15—1,96 m). Antrenor: Dan Niculescu.**

CEHOSLOVACIA: Hummel (4—1,81 m), Zidek (5—2,06 m), Konopasek (6—1,78 m), Beranek (7—1,83 m), Kos (8—2,06 m), Baroch (9—1,80 m), Mifka (10—92 m), Zednicek (11—1,93 m), Sako (12—1,97 m), Brabenec (13—1,93 m), Korec (14—1,83 m), Ruzicka (15—1,87 m). Antrenor: N. Ordnung.

Echipa de pentatlon modern concurează la Erevan

Ieri a plecat la Erevan echipa de pentatlon modern a României, invitată să ia parte la tradiționalul concurs organizat de Federația de specialitate din R.S.S. Armeană. Lotul, condus de Dumitru Nedelea, secretarul federației de călărie și pentatlon modern, este format din următorii sportivi: **Marian Cosmescu, Dumitru Spîrlea, Constantin Zamfir, Albert Covaci și Alexandru Naghi.**

din Presa Străină

ASASINAT FOTBALISTIC T.V.

În legătură cu problema transmisiilor sportive televizate, același ziar a publicat și foiletonul „Asasinat fotbalistic T.V.", semnat de cunoscutul Art Buchwald, din care reproducem un sugestiv fragment:

Cînd detectivul Peter Minderman a privit la televizorul în culori așezat în sufrageria din locuința lui Socalaw, a rămas derutat.

Corpul lui Artie Socalaw se afla în același fotoliu în care murise. Toți cei suspectați în acest caz se găseau de asemenea în sufragerie. Se aflau acolo Ema, soția lui Artie, și cei mai buni prieteni ai răposatului: George Stevens jr., Chuck Mo Dermott, Sam Markay și Toni Valenti.

— E în regulă, spuse detectivul Minderman. **S-o luăm de la început. Dvs. ați început să urmăriți meciurile profesioniste de fotbal cu două zile în urmă. Simbătă la prînz, aici, în această sufragerie...**

— Chiar așa, spuse Stevens. Deodată, simbătă noaptea, în timpul meciului Raider-ilor, am observat că e ceva în neregulă cu Artie. Am așteptat pînă ce partida s-a terminat și ne-am dus la fotoliul lui. Murise.

— Vă puteți imagina ce șoc a fost pentru noi, mai ales că „Vikingii" din Minesota pierduseră pentru a 49-a oară, adăugă Chick Mc. Dermott.

— Dar, spuse detectivul Minderman, **anchetatorul declară că Artie murise cu 24 de ore mai înainte. Cum de nu ați descoperit asta mai devreme?**

— Știți, spuse Sam Markay, Artie stătea totdeauna liniștit cînd urmărea o partidă de fotbal. El nu era unul din aceia care urlă la fiecare fază. Așa că, atunci cînd am văzut că de 24 de ore nu mai spune nimic, am crezut că suferă din cauză că „Dallas" îi învinge pe „Leii" din Detroit.

— Cînd urmăriți fotbal la televiziune, adăugă Toni Valenti, **nici nu-ți mai dai seama dacă vreunul răsuflă sau nu.**

Detectivul Minderman se întoarse spre d-na Socalaw:

— Cînd v-ați văzut bărbatul ultima oară?

— Vreți să spuneți cînd l-am văzut umblînd sau ceva în felul acesta? întrebă d-na Socalaw. Cred că a fost cam prin iulie, înainte de a începe transmiterea partidelor. El nu și-a mai părăsit fotoliul de cînd „Redskins" a jucat cu „Patriots" în meciul dinaintea deschiderii sezonului oficial. Nu aș vrea să combat concluziile anchetatorului, dar, acum, cred că Artie a murit, de fapt, acum trei luni de zile.

— Nu-i adevărat, o contrazise Stevens. **Înainte de meciul Cincinnati — Baltimore, Artie m-a întrebat dacă nu vreau o felie de cozonac...**

FINALĂ PERPETUĂ...

Cotidianul francez „L'Equipe" a consacrat un amplu comentariu finalei Cupei campionilor europeni la handbal în care formația VfL Gummersbach a întrecut-o pe campioana țării noastre, Steaua.

„Nu punem sub semnul îndoielii această nouă victorie", **scrie ziarul** „dar ar fi trebuit să fii orb și surd ca să nu recunoști condițiile extrem de favorabile în care VfL Gummersbach a evoluat în **această** a 11-a finală..."

În continuare, ziarul își pune întrebarea „dacă este neapărat necesar pentru handbal de a se încredința, în fiecare an, finala C.C.E. Germaniei federale, chiar dacă ea dispune, cu Westfallenhalle din Dortmund, de cea mai mare arenă acoperită din Europa occidentală.

Preluînd, în 1967, stafeta de la Federația franceză de handbal (FFHB) care, timp de șapte ani, a organizat **(de 6 ori la Paris și o dată la Lyon)** finala C.C.E., competiție inițiată de francezi („l'Equipe" și FFHB), Deutscher Handball Bund nu s-a gîndit desigur că peste patru ani avea să creeze un precedent destul de supărător... Azi, însă, după cum se vede, Gummersbach s-a instalat bine în Cupa Europei **(trei titluri în patru ani).** Nimeni nu ar putea pretinde că această situație riscă să se perpetueze dacă finala europeană continuă să se joace la Dortmund, fieful lui Gummersbach. Dar, iată că finala Cupei Europei este și o bună afacere. Pentru federația vest-germană, pentru IHF (forul internațional), care primește comisionul său și, bineînțeles, pentru Gummersbach, care a devenit cel mai puternic club vest-german, datorită Cupei inițiată de „l'Equipe". De altfel, chiar dacă, din întîmplare, IHF s-ar hotărî să reconsidere această problemă, nu-i de loc sigur că se vor îngrămădi candidaturile la Basel".

În concluzie, ziarul parizian afirmă: „Trebuie, totuși, să sperăm că la viitorul congres al IHF, care va fi dominat de alegerea noului președinte în locul lui Hans Baumann, decedat, va găsi, oricum, timpul necesar ca să discute «afacerea Dortmund»".

•ultimele știri•ultimele știri•ultimele știri•

NI CIH-CIN INVITAT ÎN S.U.A.

Din Washington se anunță că la concursul atletic internațional „Memorialul Martin Luther King", care va avea loc la 16 mai la Philadelphia, a fost invitat și cunoscutul atlet chinez Ni Cih-cin, deținătorul performanței supreme la săritura în înălțime (2,29 m). Este pentru prima oară că un sportiv din R. P. Chineză este solicitat să ia parte la întreceri în S.U.A.

LOTUL DANEZ PENTRU C. E. DE BOX

Federația daneză de box a stabilit că la campionatele europene de la Madrid să dispună de o echipă alcătuită din 8 pugiliști în fruntea selecționabililor se află semigreul Ralf Jensen, care acum doi ani, la București, a obținut medalia de bronz la categoria respectivă. Din echipă mai fac parte Jens Erik Groth (muscă), John Christiansen (cocoș), Jens Olesen (pană), Erik Nielsen (ușoară), Erik Sivebaek (semimijlocie), Vagn Noergaard (mijlocie mică) și Flemming Jensen (grea).

S. C. BACĂU — RAPID 3—2

BACĂU, 16 (prin telefon). Divizionara A Sport Club din localitate a întîlnit echipa bucureșteană Rapid, de care a dispus cu scorul de 3—2 (0—1). Autorii golurilor: **Ene Daniel** (min. 68 — din 11 m și min. 81), **Hriței** (min. 82), respectiv **Adam** (min. 7) și **Marin Stelian** (min. 75).

Ilie IANCU—coresp.

RUDOLF MANG — 590 KG

În cadrul campionatelor de haltere ale R. F. a Germaniei, desfășurate la Hamburg, un rezultat remarcabil a fost obținut de tînărul Rudolf Mang, la categoria super-grea — 590 kg. Performanța întrece cu 20 kg vechiul record, pe care-l deținea același sportiv. Alte rezultate: cat. semimijlocie — Kliche 430 kg; cat. grea — Beinhofer 530 kg.

FOTBALIȘTI BULGARI VICTORIOȘI ÎN R.A.U.

Continuîndu-și turneul în Republica Arabă Unită, echipa bulgară de fotbal Beroe, din Stara Zagora, a jucat la Alexandria în compania formației Olympic. Fotbaliștii bulgari au terminat învingători cu scorul de 2—0, prin golurile marcate de Petkov.

CUPA „ALBERT SCHWEITZER"

Au luat sfîrșit preliminariile turneului internațional masculin de baschet pentru juniori de la Mannheim, dotat cu Cupa „Albert Schweitzer". În semifinale, echipa Poloniei va juca cu cea a Italiei, iar Iugoslavia va întîlni Spania. În ultimele jocuri ale preliminariilor, echipa Italiei a învins cu 81—37 echipa S.U.A., iar Spania a dispus cu 78—74 de Anglia.

NOU RECORD REPUBLICAN LA 10 KM MARȘ

Ieri după amiază, în cadrul concursului municipal de atletism dotat cu „Cupa Semicentenarului", mărșăluitorul Constantin Stan (Steaua) a realizat în proba de 10 km marș pe pistă timpul de 43:16,6 ceea ce constituie un nou record republican.

P. BURICEA — FLORETISTUL Nr. 1 AL JUNIORILOR MICI

A fost un adevărat maraton întrecerea floretiștilor din campionatele republicane ale juniorilor mici (sub 16 ani) începute ieri în sala Floreasca. Finaliștii au parcurs nu mai puțin de 5 tururi ceea ce nu e puțin lucru pentru vîrsta dar și pentru pregătirea lor. Victoria și un meritat titlu au revenit lui Petre Buricea de la Școala sportivă nr. 1 București (antrenor prof. C. Pelmuș). Iată clasamentul final: 1. P. Buricea (Șc. sp. 1 Buc.) 5 v; 2. A. Apati (Victoria Carei) 3 v; 3. Ștefan Kato (Olimpia Satu Mare) 2 v; 4. P. Kuki (idem) 2 v; 5. D. Vulcan (Victoria Carei) 1 v; 6. L. Russu (Progresul București) 1 v.

TELEX ● TELEX ● TELEX

La Alger s-a disputat returul meciului Algeria — Mali, contînd pentru preliminariile turneului olimpic de fotbal, terminat la egalitate: 2—2. Pentru faza următoare s-a calificat Mali, învingătoare în primul joc cu 1—0.

■

Întîlnirea internațională de gimnastică dintre selecționatele masculine ale R.D. Germane și Bulgariei disputată la Berlin, a revenit gazdelor cu 286—277,80. La individual, pe primele locuri s-au clasat Matthias Brehme cu 56,15, și Klaus Oeste (ambii R. D. Germană), — 56,10 p și Zojev (Bulgaria) — 55,90 p.

■

Finala „Cupei Poloniei" la fotbal se va disputa, în acest an, între echipele Gornik Zabrze și Zaglembie Sosnowiec. În semifinalele competiției, Gornik a eliminat cu 2—1 pe Ruh, iar Zaglembie a învins cu 2—0 pe G.K.S. Katowice.

■

În campionatul de fotbal, al U.R.S.S., T.S.K.A. Moscova a învins în deplasare cu 1—0 formația Dinamo Tbilisi. Alte rezultate: Zaria Vorosilovgrad — Dinamo Minsk 3—1; SKA Rostov pe Don—Torpedo Moscova 1—1; Șahtior Donetk—Spartak Moscova 1—0; Neftci Baku—Karpati Lvov 4—0; Ararat Erevan—Dinamo Kiev 0—1; Pahtakor Taşkent-Zenit Leningrad 1—0; Kairat Alma-Ata—Dinamo Moscova 1—2.

■

Campionul european de box la cat. pană, spaniolul Jose Legra, și-a făcut reintrarea la Barcelona, întîlnindu-l în meci amical pe francezul Marius Cordier. Legra a repurtat victoria prin KO în repriza a treia.

■

La Charlotte (Carolina de nord), în sferturile de finală ale turneului internațional de tenis, australianul Tony Roche l-a eliminat cu 4—6, 6—4, 6—2 pe portoricanul Charles Pasarell. În alt joc, Cliff Richey (S.U.A.) a cîștigat cu 6—4, 6—2 în fața englezului Mark Cox. În celelalte două sferturi de finală se întîlnesc Franulovici (Iugoslavia)—Smith (S.U.A.) și Ashe (S.U.A.) — Riessen (S.U.A.)

■

La Plovdiv au luat sfîrșit campionatele de box ale Bulgariei. Iată noii campioni: cat. 48 kg — G. Kostadinov; cat. 51 kg — D. Milev; cat. 54 kg — S. Panaiotov; cat. 57 kg — K. Kunțev; cat. 60 kg — S. Avramov; cat. 63,500 kg — P. Stoicev; cat. 67 kg — I. Kiriakov; cat. 71 kg — K. Dencev; cat. 75 kg — D. Todorov; cat. 81 kg — B. Benev; cat. peste 81 kg — K. Pandov. Greul Pandov cîștigă pentru a 6-a oară consecutiv titlul național.

■

Cursa internațională ciclistă, desfășurată în circuit la Pontoglio (Italia), a fost cîștigată de rutierul suedez Erik Pettersson, (100 km în 2h 16:00 m). În același timp au sosit italienii Della Torre, Italo Zilioli și Felice Gimondi.

PROLETARI DIN TOATE ȚĂRILE, UNIȚI-VĂ !

sportul

ZIAR AL CONSILIULUI NAȚIONAL PENTRU EDUCAȚIE FIZICĂ ȘI SPORT

ANUL XXVI — Nr. 1235 (6669) 4 PAGINI 30 BANI Duminică 18 aprilie 1971

ÎN CINSTEA SEMICENTENARULUI

COMPETIȚIE STUDENȚEASCĂ DE BASCHET

Cu cîteva zile în urmă, într-o după-amiază, am asistat la întrecerea finală de baschet feminin dintre Facultatea de franceză și cea de matematică. Competiția — după cum ne-a spus lectorul univ. Nicolae Matei, șeful disciplinei de educație fizică și sport de la Institutul Pedagogic din Pitești, făcea parte din șirul de manifestări sportive organizate în cinstea Semicentenarului Partidului. Întîlnirea a fost cîștigată de studentele de la Matematică cu 22—8. Rămînînd în domeniul baschetului, amintim că în competiție au fost angrenate 6 echipe. În planul de manifestări sportive închinate mărețului eveniment mai figurează meciuri de volei (întîietatea și-o vor disputa 4 echipe de băieți și 4 de fete), handbalul, precum și un Cros al Semicentenarului, la această ultimă acțiune fiind înscriși 220 de concurenți. Vor mai avea loc, de asemenea, competiții la mai multe discipline între reprezentative ale Institutului pedagogic și ale Institutului de subingineri.

George IRIMINOIU

O NOUĂ BAZĂ SPORTIVĂ

Elevii și cadrele didactice de la Liceul din Codlea, jud. Brașov, au inițiat o campanie de muncă patriotică în vederea amenajării unei noi baze sportive. A fost terminată asfaltarea terenului de baschet și acoperirea cu zgură a terenului de volei.

N. SECELEANU — coresp.

CUPA U.G.S.R. LA POPICE

Sala de sub tribuna stadionului Metalul din Plopeni a găzduit întrecerile individuale de popice din cadrul etapei județene a Cupei U.G.S.R. Competiția organizată de Consiliul județean Prahova a fost rezervată tinerilor sub 23 de ani și a întrunit sportivi de la asociațiile Dacia și Rafinorul Ploiești, Metalul Plopeni, Petrolistul Boldești, Petrolul Băicoi și Unirea Azuga. Iată cîștigătorii (cărora le-a fost înmînată Cupa Semicentenarului) : 1. D. Mazilu (Metalul) 856 p.d. 2. S. Nicoară (Unirea) 851 p.d. 3. C Conci (Dacia) 821 p.d.

M. BEDROSIAN — coresp.

ÎNTRECERILE ELEVELOR DIN DENTA

La Școala generală din comuna Denta, județul Timiș, s-a desfășurat un concurs de șah, tenis de masă și cros. Competiția, închinată aniversării Semicentenarului Partidului, a fost organizată din inițiativa biroului U.T.C. al școlii. Întrecerile au fost cîștigate de : Brunhilda Schwarz (șah), Rafaela Boboiciu (tenis de masă, simplu), Elisabeta Czigler, Rozalia Sîrbu (tenis de masă, dublu), Rodica Ștef (cros). Întreceri similare au avut loc și pentru băieți.

prof. A. CIOCAN

★

Într-un concurs desfășurat recent la Predeal, alergătorul *N. Turcu* (Steaua), antrenat de Silviu Dumitrescu, a parcurs 1 000 m obst. în 3:09,4 — nou record republican de juniori II.

CONCURSUL DE PRIMĂVARĂ AL ATLEȚILOR JUNIORI II

CRAIOVA 17 (prin telefon, de la corespondentul nostru). Vremea urîtă din ultimele zile, s-a îmbunătățit, ca prin farmec (a apărut soarele, aerul s-a încălzit) ceea ce a creat condiții favorabile de întrecere pentru cei peste 600 de atleți și atlete participanți la tradiționala competiție republicană de primăvară a juniorilor II. Este primul concurs atletic de amploare pe care-l găzduiește Craiova și al său modern stadion Central, în treacăt fie spus, atent pregătit pentru aceste frumoase dispute ale speranțelor atletismului românesc. Din păcate, după atîtea zile ploioase, pista n-a putut fi de calitatea dorită, dar lucrul acesta nu i-a putut împiedica totuși pe competitori ca să furnizeze cîteva dispute de toată frumusețea și unele performanțe care se recomandă de la sine.

Capul de afiș al primei reuniuni l-a constituit, fără îndoială, noul record republican pentru juniorii II înregistrat în proba de 110 mg de **Al. Szempeteri** (SSA) cu 15,5 s. Alte cîteva rezultate : băieți : greutate : V. Moraru (Metalul Buc.) 14,92, P. Neagu (Lic. 35 Buc.) 14,43 ; ciocan : G. Călin (SSA) 59,56 ; triplu : Ad. Marinescu (Lic. Vasile Roaită Rm. Vîlcea) 13,98, O. Olaru (Șc. Sp. Craiova) 13,89 ; fete : 100 m : Greta Măgirescu (Șc. Sp. Bacău) 12,6 ; Ad. Surdu (Lic. 2 Iași) 12,6 ; disc : Adelina Dan (Șc. Sp. Craiova) 28,90 m.

Concursul se încheie duminică la prînz.

S. GURGUI

FINALELE NAȚIONALE DE JUDO

I. LAZĂR A IEȘIT DIN CURSA PENTRU TITLU

Azi dimineață, în sala Floreasca, reuniunea finală

Ieri dimineață au început întrecerile pentru titlurile de campioni naționali la judo, pe 1971, la care participă aproape 100 de sportivi din Capitală și din numeroase orașe ale țării. Această a III-a ediție a naționalelor de seniori a prilejuit o constatare îmbucurătoare, chiar din primele confruntări : judo-ul a progresat în ultimul timp. Într-adevăr, majoritatea concurenților stăpînesc și aplică cu succes numeroase procedee tehnice, în care agilitatea și forța se conjugă în mod fericit.

Pe cele două saltele din sala Floreasca au avut loc ieri, atît

T. RABȘAN

(Continuarea în pag. a 4-a)

AZI ORA 16, STADIONUL „REPUBLICII"

ROMÂNIA-ALBANIA ÎN PRELIMINARIILE J.O.

OLIMPICII NOȘTRI. De la stînga la dreapta : Iordănescu, Fl. Dumitrescu, Tătaru, Sălceanu, Beldeanu, Vigu, Popovici, Vlad, Olteanu, Cheran, Coman, antrenorii Cornel Drăgușin și Valentin Stănescu.

Văzuți de **AL. CLENCIU**

Astăzi, începînd de la ora 16, miile de spectatori de pe stadionul „Republicii" — pe care le dorim cît mai numeroase și apropiate sufletește de cei 11 reprezentanți ai fotbalului nostru — vor fi martorii încercării olimpicilor români de a păși cu dreptul în preliminariile J.O. — München '72.

Adversari le vor fi jucătorii albanezi care alcătuiesc o formație omogenă, rodată în principalele competiții internaționale (chiar în acest sezon, echipa națională a Albaniei își împarte programul între Campionatul european și preliminariile J.O.). Este, evident, un atu al echipei adverse. Vrem să credem, însă, că în timpul celor 90 de minute ale partidei, plusul de tehnică individuală și experiență internațională al fotbaliștilor români — potențate pe terenul propriu — se vor topi în creuzetul jocului colectiv, dinamic și percutant, singurul apt să combată maniera italiană în care evoluează reprezentativa Albaniei. Așa după cum ne-a relatat **Ion Alexandrescu**, secretar al F.R.F., care i-a văzut în ultimii ani pe fotbaliștii albanezi în diverse partide oficiale, adversarii de azi ai olimpicilor noștri folosesc un libero permanent, marcajul strict pe tot terenul și contraatacuri neașteptate.

Nehazardîndu-se, deci, într-o ofensivă oarbă — care implică și neglijarea măsurilor de apărare — construind cu luciditate și inventivitate, echipa olimpică a României poate dobîndi în prima manșă a partidei cu Albania o marje de siguranță pentru calificare.

Vor evolua următoarele formații, sub conducerea brigăzii de arbitri austrieci : Fr. Wöhrer (la centru), L. Artner, Fr. Nosert :

ROMÂNIA : **Coman — Cheran, Olteanu, Vlad, Popovici, Beldeanu, Vigu, Sălceanu, Tătaru, Iordănescu, Fl. Dumitrescu** (rezerve : Constantinescu, Bădin, Dincuță și Năstase).

ALBANIA : **Dinella — Gjika, Dhalles, Kasmi, Cani, Vaso, Ceco, Ragami, Pano, Zhega, Bizi** (rezerve : Muhedini, Ziu, Cutra, Leshteni, Sejdini).

— p. sl. —

LA RUGBY : Un cuplaj reușit pe jumătate...

Programat sîmbătă după-amiază pe stadionul din Parcul Copilului, cuplajul etapei a XV-a în care au evoluat trei echipe bucureștene (Steaua, Constructorul și Grivița Roșie) precum și Universitatea Timișoara n-a satisfăcut decît pe jumătate...

Într-adevăr numai meciul din deschidere, *Steaua—Constructorul* s-a înscris pe linia unei apropieri a spectatorilor de jocul de rugby, ambele echipe acceptînd, încă din start, să dezvolte acțiuni, în principal cu liniile de treisferturi. Că este așa o atestă și faptul că scorul de 17—11 (8—6) cu care echipa militară și-a apropriat, în cele din urmă, victoria a fost concretizat în proporție covîrșitoare prin „essai"-uri.

În general, un meci plăcut în care Steaua n-a întîlnit un adversar dispus să depună armele de la primul schimb de mingi. Dimpotrivă, Constructorul a muncit mult pentru a fi continuu cît mai aproape de redutabila sa adversară. Mai mult, echipa prof. Horșia a reușit să și conducă, pînă în min. 10, cu 6—0 (Necula — încercare și Boiangian — lov. ped.). Rugbyștii de la Steaua au redus din handicap prin Durbac (lov. ped.), apoi au preluat conducerea (Braga — încercare transf. de Mateescu). La reluare Băltărețu (2 încercări) și Mateescu (lov. ped.) vor face ca Steaua să se detașeze treptat. Spre finalul partidei, însă, Constructorul a revenit tot mai periculos în atac, reușind o încercare de chinogramă, prin Cochia, pe care Haralambie a transformat-o.

O frumoasă acțiune a echipei Steaua condusă de fundașul Durbac ...

Foto : THEO MACARSCHI

Meciul-vedetă, dintre *Grivița Roșie* și *„U" Timișoara*, încheiat cu victoria meritată a actualilor lideri (9—6), a decepționat într-o bună măsură. Fără a face jocul ei obișnuit Grivița Roșie și-a invitat totuși adversarul la acțiuni deschise. Timișorenii au preferat însă un joc exagerat de prudent și în ultimă instanță un... antijoc. De aici șarje puține, nereușite, luptă surdă pe înaintare, încheiată adesea cu accidentări. N-a fost deloc o propagandă utilă rugbyului... Realizatori : Țîbuleac (3 lov. ped.), resp. Ghețu (drop) și Stan (lov. ped.). A arbitrat foarte bine, Al. Lemneanu.

Tiberiu STAMA

Echipa României pentru „Cupa Davis"

În ultima sa ședință, biroul federației noastre de tenis a definitivat echipa României care va întîlni formația Olandei în cadrul primului tur al „Cupei Davis" (30 aprilie — 2 mai, pe terenurile Progresul din Capitală). Au fost selecționați patru jucători : **Ilie Năstase, Ion Țiriac, Petre Mărmureanu** și **Sever Dron**, căpitanul echipei fiind prof. **Ștefan Georgescu.**

3—1 în partida de verificare cu Steagul roșu

Echipa națională probabilă pentru meciul cu Iugoslavia

Dobrin, absent și ieri, nu va juca la Novi Sad

Anca, titularizat în formație

BRAȘOV, 17 (prin telefon, de la trimisul nostru). Pe o vreme foarte frumoasă, dar și foarte răcoroasă, aproximativ 4 000 de spectatori au asistat pe stadionul Tineretului la ultimul joc de verificare a lotului național înaintea plecării în Iugoslavia. După ce în zilele anterioare avuseseră ca parteneră la jocurile-școală susținute echipa de tineret Steagul roșu, de astă dată tricolorii au primit replica primei formații a clubului brașovean. Cu excepția lui Ghergheli și Olteanu, selecționați în alte loturi reprezentative, formația locală a prezentat efectivul complet, în care și-a făcut reapariția, după o lungă absență, cauzată de accidentare, și Pescaru. Stegarii au beneficiat, de asemenea, în prima repriză, de serviciile lui Adamache, iar în cea secundă de cele ale lui Răducanu, din motive ușor de înțeles.

În condițiile descrise, jocul de verificare la care am asistat și-a dovedit utilitatea, oferind publicului o dispută antrenantă, de un nivel tehnic și spectacular mulțumitor. Brașovenii au jucat cu multă ambiție, mai

Constantin FIRĂNESCU

(Continuare în pag. a 4-a)

Baschetbaliștii cehoslovaci au învins abia în prelungiri echipa României

Reprezentativa masculină de baschet a României a fost la un pas de o victorie (pe care ar fi meritat-o) în fața redutabilei echipe a Cehoslovaciei. Sportivii români au condus marea majoritate a timpului (min. 7: 17—10, min. 15: 39—30, și min. 34: 67—59) datorită unui joc bun în atac, unde au excelat Popa și Diaconescu, ultimul făcînd intercepții și faze de un rar spectacol. Spre sfîrșit, însă, mai precis în min. 34, antrenorul Ordnung a reintrodus în teren pe celebrii Zednicek și Zidek, fapt care a schimbat „fața" partidei. Oaspeții s-au apropiat amenințător, dar chiar și așa formația noastră putea cîștiga, dacă același Diaconescu fiu ar fi comis cîteva greșeli în serie, tocmai în momentele cele mai decisive. Team-ul cehoslovac a egalat la finiș, iar în prelungiri și-a impus superioritatea tehnică și, mai cu seamă, experiența întrecerilor internaționale. Scor final : 85—81 (38—43 ; 73—73).

Diaconescu va trece printre Mifka și Baroch, punctînd din nou pentru echipa României. Foto : M. THEO

Au înscris : Zidek 12, Kos 12, Baroch 12, Zednicek 12, Brabanec 11, Mifka 8, Ruzicka 8, Konopasek 4, Beranek 4, Sako 2 pentru Cehoslovacia, Popa 24, Georgescu 16, Albu 15, Tarău 12, Diaconescu 9, Oczelak 5 (a mai jucat Savu) pentru România. Au arbitrat bine A. Șoilev (Bulgaria) și A. Cekaloz (Turcia).

Azi, la ora 11,30 în sala Floreasca, are loc revanșa întîlnirii.

D. STANCULESCU

Fidelitate față de știință

Evoluția fulgerătoare a recordurilor, marșul forțat al performanțelor, în toate ramurile sportive și peste tot în lume, au impus un nou ritm și în preparative, o nouă concepție despre antrenamente din care empirismul, diletantismul, pregătirea la întîmplare au fost izgonite fără regrete. Concomitent, în taberele de antrenament s-a înscăunat știința cu tot arsenalul ei, desfășurîndu-și bateriile (citește : laboratoarele, centrele, sălile de consultații) în proximitatea tuturor arenelor sportive. Imixtiunea aceasta poate părea la prima vedere inoportună într-o lume tradițional patronată de sănătate, de libertate de mișcare și de intenții. La o cercetare mai apropiată, vom recunoaște că realitatea zilei ne obligă să acceptăm, ba chiar să onorăm, asistența științifică într-un domeniu care nici nu se mai poate dispensa de ea.

Loturile olimpice — cele care se pregătesc pentru întrecerile cele mai importante ale lumii sportive — sînt primele care beneficiază de ajutorul competent al oamenilor de știință. Aici s-a simțit în primul rînd nevoia unei conduceri științifice a procesului de antrenament. Medici de lot, cadre medii, masori nu lipsesc din taberele sportivilor. De cadre auxiliare se simte nevoie doar la loturile de gimnastică, scrimă, canotaj, caiac-canoe. Centrul de medicină sportivă a inițiat chiar un sistem de asistență efectuată de o brigadă compusă dintr-un ortoped, un nutriționist și un explorationist. O asemenea brigadă, deplasată la centrul de gimnastică din Orașul Gheorghe Gheorghiu-Dej, a făcut investigații în baza cărora s-au putut da îndrumări de specialitate medicului de lot și antrenorilor.

Orice efort de a sprijini pregătirea candidaților olimpici este van dacă lipsim știința de fidelitatea noastră. Multitudinea de date pe care le furnizează un examen medical periodic poartă o inestimabilă valoare practică în dirijarea științifică a sportivilor spre performanță. Dar iată că date recente ne arată, pe alocuri, crasa ignorare a importanței indicațiilor științifice. Este de-a dreptul îngrijorător să aflăm că în întregul trimestru prim, 29 de sportivi olimpici, din 11 ramuri, nu și-au efectuat vizita medicală pe anul în curs. Printre acești restanțieri erau menționați atleta Argentina Menis, gimnasta Felicia Dornea, handbalistul Gavril Kicsid, scrimerul Ștefan Haukler, boberul Ion Panțuru. Și mai tristă este lista sportivilor cu examene medicale incomplete sau care nu respectă indicațiile terapeutice. Printre acești 20 de „neglijenți pe propria lor piele" se află atleta Cornelia Popescu, boxerul Aurel Dumitrescu, canotorul Petre Ceapura, handbalistul Ștefan Birtolom, voleibalistul Gabriel Udișteanu.

Este evident că numai încrederea în știință poate croi drumul cel mai drept, modern, spre succese olimpice.

Victor BANCIULESCU

SUB CUPOLA COMPLEXULUI EXPOZIȚIONAL

Primul concurs republican de micromodele al pionierilor și școlarilor

Micromodeliștii din Micfălău pregătesc o nouă lansare

Foto : D. NEAGU

Ieri, în sala Pavilionului Central al Complexului Expozițional din Piața Scînteii, au început întrecerile din cadrul primului concurs republican de micromodele al pionierilor și școlarilor. După frumoasa festivitate de deschidere anunțată de un grup de pionieri trompeți, cei mai mici constructori de micromodele au fost invitați la startul primei lansări. S-a evoluat la... înălțime, la 10 „mese" concomitent, numărul celor înscriși depășind așteptările organizatorilor : **sportivi din 27 de județe !**

Prima manșă a concursului, primele emoții... Lucru firesc dacă avem în vedere anvergura întrecerii, vîrsta unora dintre participanți : a lui Valentin Cocsan, spre exemplu, elev în clasa a II-a, component al echipei reprezentative a orașului Pucioasa, a atîtor viitori așși ai aviației noastre sportive, astăzi numai de-o șchioapă. Desigur, un pronostic după lansările efectuate sîmbătă ar fi prematur. În dimineața aceasta, prin fața atrăgătoarei vitrine cu trofee și premii oferite de Consiliul Național al Organizației Pionierilor, vor trece din nou în zbor libelulele argintii consemnînd — abia după a patra lansare — învingătorii. Poate, la individual, pe vreunul dintre elevii din Tg. Mureș conduși de maestrul emerit al sportului Otto Hintz, poate la echipe, „tripleta" din Micfalău pregătită de chiar directorul școlii Laszlo Faro...

Sportul Magazin

IMAGINI DE LA „NAGOYA"

Noii campioni ai lumii la tenis de masă se cunosc. La fel şi amănuntele privind desfăşurarea competiţiei de la Nagoya, cea mai disputată din istoria celor 31 de ediţii ale campionatelor. Dar, în afara rezultatelor şi a celor mai importante momente ale întrecerilor, au fost şi alte aspecte, unele poate la fel de interesante ca şi concursul propriu-zis. Cîteva dintre ele le facem loc în rîndurile care urmează.

● Pentru a participa la mondialele de la Nagoya, **Maria Alexandru** şi **Eleonora Vlaicov** au efectuat o călătorie (dus şi întors) de 22.331,692 km pe un traseu cuprinzînd următoarele etape: cu avionul: **Bucureşti — Moscova** (1482,576 km) — **Irkutk** (4216,176) — **Pekin** (1667,496) — **Canton** (2412) — cu trenul pînă la **Hong Kong** (247) — din nou cu avionul: **Tokio** (2875,124) — **Nagoya — Tokio** (524,208) — **Moscova** (7504,536, fără escală: 10 ore şi jumătate) — **Bucureşti** (1482,576).

● Cu toată distanţa enormă dintre România şi Japonia, convorbirile telefonice Bucureşti — Nagoya aveau o audiţie atît de bună şi de clară încît de multe ori ne făcea impresia că interlocutorul nostru s-ar afla într-o cameră... alăturată.

● Cea mai puternică galerie din sala Aichi a fost cea coreeană. O treime din tribunele halei (5000 de locuri) erau ocupate de spectatorii coreeni stabiliţi în Japonia (bărbaţi, femei, copii). De cîte ori evolua vreun reprezentant al team-ului R.P.D. Coreene, sala vuia de aplauze la fiecare fază şi indiferent de scor sau de rezultatul final. De multă simpatie s-au bucurat şi jucătoarele şi jucătorii din R. P. Chineză, în timp ce faţă de sportivii ţării gazdă, manifestările publicului erau destul de reţinute.

● Jucătorul chinez **Cian Si-lin** s-a prezentat doar la o singură probă, cea de dublu mixt, unde a şi ieşit învingător, alături de partenera sa, Lin Hui-cin.

● **Formaţia masculină a R. P. Chineze** a avut ca oameni de bază pe Ciuan Tze-tun, Li Cin-kuan şi Lian Ko-lian. În schimb, alţi doi colegi de ai lor, Si En-tin şi Li Fu-iun s-au clasat mai bine la întrecerile individuale de simplu. Primul a ajuns pînă în semifinale (învins de Bengtsson), iar cel de al doilea a pierdut la Ito, în sferturile de finală.

Prezent şi trecut. Schimb de impresii între actuala campioană a lumii, Lin Hui-cin (R.P. Chineză) — dreapta şi Kimiyo Matsuzaki (Japonia), fosta deţinătoare a titlului suprem din 1963. Foto: Agenţia China Nouă

● Echipa masculină a Franţei a constituit o adevărată revelaţie a întrecerilor pentru „Cupa Swaythling". Aceasta, spre marea satisfacţie a colegului nostru de breaslă, dl. Gerrard Lollier (trimisul special al ziarului l'Equipe şi al agenţiei France-Presse), care exulta la fiecare succes al compatrioţilor săi. Reprezentanţii cocoşului galic au ocupat un onorabil loc 7, învingînd garnituri puternice cum sînt cele ale R.P.D. Coreene, Cehoslovaciei şi Coreii de Sud şi fiind învinsă la mare luptă (cu 5—3) de selecţionatele R. P. Chineze, Suediei şi Ungariei. Toţi cei patru jucători francezi (Secretin, Dhondt şi fraţii Jean Paul şi Charles Weber) purtau barbă!

● În timpul întrecerilor se desfăşura şi o adevărată cursă a amatorilor de autografe. Mai mult chiar, la intrarea sălii de la Aichi se afla instalată o paletă mamut (acoperită cu autografele tuturor participanţilor), în faţa căreia s-au făcut mii de fotografii. De asemenea, cei dornici de suveniruri puteau cumpăra diferite palete miniaturale sau de mărimi normale care, în loc de soft, sandwich sau cauciuc obişnuit aveau suprafeţe de... oglindă.

● Paralel cu meciurile campionatelor mondiale, au avut loc şi diferite şedinţe ale Congresului şi comisiilor F.I.T.M. În aceeaşi perioadă s-a ţinut şi o **reuniune a clubului Swaythling** din care fac parte fostele glorii ale tenisului de masă internaţional. Cu acest prilej s-au reîntîlnit **Barna** (Anglia), **Hellen Eliott** (Scoţia), **Ella Constantinescu** (România), **Dolinar** (Iugoslavia), **Urchetti** (Elveţia), **Amouretti** (Franţa), **Stipek** (Cehoslovacia), **Sido** (Ungaria) şi o întreagă pleiadă a reprezentanţilor ţării gazdă, nume celebre cîndva: **Ogimura, Tomita** cu soţia (fosta campioană a lumii, **Eguchi**), **Matsuzaki, Watanabe, Tanaka, Iamanaka**. A fost o seară extrem de plăcută cînd s-au depănat amintiri, s-au schimbat impresii.

C. COMARNISCHI

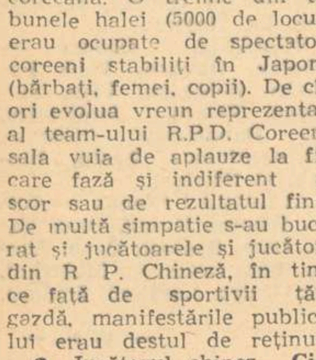

Fără cuvinte

Desen de Pavel CONSTANTIN-Mediaş

MOMENTE DIN ISTORIA SPORTULUI MUNCITORESC

ÎN SPRIJINUL TOVARĂŞILOR ARESTAŢI

1922.

Era în acele zile cînd întreaga clasă muncitoare din ţara noastră desfăşura, sub conducerea partidului, o campanie de **nemaiîntîlnită** amploare pentru acordarea amnistiei politice, în vederea eliberării celor 271 de militanţi comunişti arestaţi cu prilejul Congresului de constituire a Partidului Comunist din România, al grevei generale din octombrie 1920 etc.

Venind în ajutorul **„familiilor celor închişi"**, Comisia locală a sindicatelor din Bucureşti a organizat la 22 mai 1922, o **„serbare de vară"** în grădina „Văraru".

Participantă activă la toate acţiunile proletariatului, gruparea sportivă **„Prietenii Naturii"** a fost prezentă şi la această manifestaţie de solidaritate muncitorească.

„Viaţa sindicală" a publicat în nr. 46 din 28 mai 1922 următorul apel al comitetului asociaţiei:

„Duminică 28 mai a.c., toţi membrii grupării sportive „Prietenii Naturii" îşi dau întîlnire la grădina „Văraru", la serbarea Comisiei locale, al cărui scop este ajutorarea tovarăşilor arestaţi.

„Prietenii Naturii" sînt cu insistenţă rugaţi să-şi facă datoria".

Răspunzînd apelului, ca şi în atîtea alte ocazii, membrii acestei grupări şi-au adus aportul la reuşita acţiunii, dovedind o dată în plus că mişcarea sportivă muncitorească reprezenta o parte integrantă a mişcării comuniste şi muncitoreşti din ţara noastră.

D. ŞTEFLEA

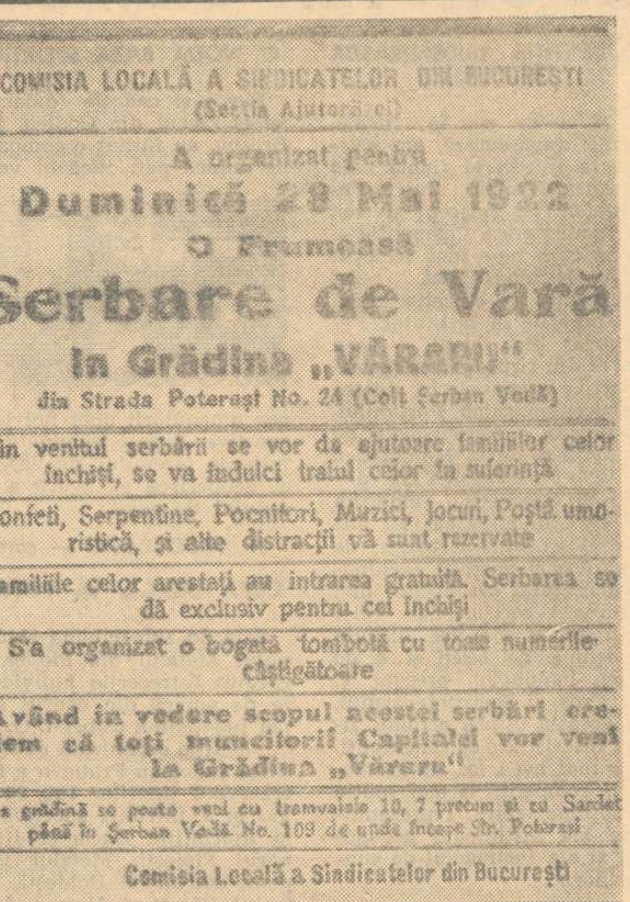
COMISIA LOCALĂ A SINDICATELOR DIN BUCUREŞTI
(Secţia Ajutorărei)
A organizat pentru
Duminică 28 Mai 1922
o Frumoasă
Serbare de Vară
în Grădina „VĂRARU"
din Strada Poterași No. 24 (Colţ Şerban Vodă)
Din venitul serbării se vor da ajutoare familiilor celor închişi, se va îndulci traiul celor în suferinţă
Confeti, Serpentine, Pocnitori, Marzici, Jocuri, Poştă umoristică, şi alte distracţii vă sunt rezervate
Familiile celor arestaţi au intrarea gratuită. Serbarea se dă exclusiv pentru cei închişi
S'a organizat o bogată tombolă cu toate numerile câştigătoare
Având în vedere scopul acestei serbări credem că toţi muncitorii Capitalei vor veni la Grădina „Văraru"
La grădină se poate veni cu tramvaiele 10, 7 precum şi cu Sarlet până în Şerban Vodă No. 109 de unde începe Str. Poterași
Comisia Locală a Sindicatelor din Bucureşti

Anunţul „Serbării de vară" organizate în sprijinul familiilor militanţilor comunişti, arestaţi de regimul burghezo-moşieresc.

URIAŞUL RINGULUI

În rîndurile de faţă, reproducem un fragment din **„Viaţa romanţată a lui Primo Carnera"**, de **George Mihalache**. Este momentul cînd managerul Leon See acceptă să-şi arunce privirile asupra uriaşului, muritor de foame, ce avea să ajungă campion mondial de box la toate categoriile.

Într-o dimineaţă a anului 1928, Leon Sée deschide în biroul său o scrisoare cu următorul conţinut: **„Dragă prietene, am întîlnit la Arcachon, pe stradă, un vlăjgan care măsoară mai mult de doi metri, cîntărind, probabil, peste 120 de kg. Omul trăieşte într-o neagră mizerie, astfel că am semnat imediat un contract cu el, cu intenţia de a vi-l ceda, bineînţeles, dacă el v-ar interesa. Al dv, Paul Journée".**

Managerul Sée tocmai sosise la Londra, după un lung turneu la Sydney, şi era foarte obosit. Închise puţin ochii dus pe gînduri şi, curînd, îşi aminti că parcă îi mai pomenise cineva despre această „forţă a naturii". Dar cine anume? Nu cumva Bonelli? Ba, da! Chiar el îi vorbise, acum îşi amintea cu precizie. Cu vreo două luni mai înainte îl bombardase cu o misivă, informîndu-l că în baraca luptătorilor din bîlciul anual din Lorient **„se află un soi de uriaş de 19 ani, de doi metri înălţime, înzestrat cu o forţă deosebită!"**

— Ce mă tot pisează aceşti nătărăi, cu scrisorile lor? — se enervă Sée. Ce să fac eu dintr-un vlăjgan ca ăsta? Boxer? La naiba. Îi cunosc ca pe buzunarele mele. Aceşti uriaşi sînt combatanţi deplorabili. Greoi, lipsiţi de inteligenţă şi reflexe. Şi în plus, foarte fragili... Cad, trăzniţi la prima lovitură mai zdravănă. Ride lumea de ei... Panoramă! Asta fac. Pentru asta sînt buni...

Fără să mai şovăie, dictă deci secretarei un răspuns scurt şi concis: **„Dragă Paul, îţi mulţumesc pentru deranj, dar n-am nevoie de uriaşul tău. Du-l la circ!"...**

Apoi îşi aprinse trabucul de foi, deschise fereastra şi privi spre Trafalgar Square... Prin ceaţă, amiralul Nelson îl scruta parcă sever, puţin ironic...

★

...Dar Paul Journée nu se lăsă cu una cu două. Insistă. Îl asaltează pe Sée cu alte epistole, în care aduce vorba tot de uriaş:

„...I-am dat trei lecţii de box, şi gigantul a arătat reale aptitudini". Apoi, concluzionează: „Veniţi la Arcachon, domnule, n-o să regretaţi, vă jur!".

Leon Sée rupe hîrtiile şi le aruncă la coş. „M-au înnebunit cu scrisorile lor". Încearcă să-şi aprindă trabucul dar se frige cu chibritul. Enervat strigă la secretară:

— Au diable!... Un bilet pentru vapor, domnişoară!

★

...Şi acum, iată-l. Căci, fără îndoială, el trebuie să fie! Acest zdrahon în zdrenţe, care se apropie agale, copleşit de ladul lunii iulie... e „minunea" descoperită de Journée. Să plezneşti de rîs, şi mai mult nu. Ia priviţi, oameni buni, cum mai arată! Pantalonii parcă i-au intrat la apă. Abia îi ajung pînă la jumătatea gambelor. Cămaşa plezneşte pe el. De mîneci, nici nu mai poate fi vorba! S-au rupt de mult. Iar în picioare... Ha ha... Priviţi ce terfeloage de sandale cu tălpi de sfoară... care lasă să se vadă nişte labe enorme de elefant. Şi ce faţă înspăimîntătoare... Se vede că briciul n-a mai defrişat de cel puţin două săptămîni această barbă aspră şi deasă.

Sée întoarse capul spre Journée:

—Zii, aşa?! Dînsul e viitorul campion al lumii! Apoi, continuă, mai arţăgos: pentru acest paranoic exemplar, pentru acest mastodont m-aţi făcut să bat drumul de la Londra pînă în acest prăpădit de Arcachon?

— Nu e prea elegant, caută să-l îmbuneze Journée, dar dezbrăcat o să vă lase altă impresie... Şi îi făcu semn colosului să intre în vestiarul sălii de box.

— Crezi? — pufni plin de sarcasm Sée. Dar priveşte umbletul său, picioarele, labele imense... Cum vrei să se mişte oare pe ring? O să se-mpiedice în propriile labe de urs şi dacă mai încasează şi vreuna, n-o să mai ştie să nimerească în colţul său... La ce oră am primul tren spre Londra? Nu uit eu farsa asta, maître Journée...

... — Priviţi, monsieur Sée, el este gata!

Carnera se dezbrăcase în grabă, după un paravan, şi Sée făcu ochii mari, văzînd neaşteptata metamorfoză... Vlăjganul părea acum altul. Musculatura sa, evident nelucrată încă, lăsa, totuşi să se evidenţieze o vigoare ieşită de comun.

Sée mai măsură o dată cu privirea monumentul de muşchi şi ciolane din faţa sa. Managerul era foarte pirpiriu şi, dacă uriaşului i-ar fi venit cheful să se amuze, l-ar fi ridicat ca pe o jucărie de la pămînt, plasîndu-l pe ramura unui pom, pe un zid, sau oriunde ar fi crezut el de cuviinţă!...

— Oricum s-ar prezenta, murmură Leon Sée, mai docil, trebuie însă timp şi multă bătaie de cap, ca să transformi acest elefant într-un boxer. Are muşchi îngroşaţi, e greoi, falca mi se pare foarte fragilă... Asta, fără a mai vorbi de aceste labe îngrozitoare, care îmi produc dezgust...

„Elefantul" căruia nu i se auzise gura pînă atunci, se decise s-o deschidă:

— Domnule, mormăi el, vă rog... Lăsaţi-mă să fac o încercare... Sînt sigur că veţi fi mulţumit de mine!... Mîinile lui enorme şi butucănoase băteau aerul ca şi cum ar fi vrut să imprime mai multă forţă de convingere cuvintelor ce ieşeau împleticindu-se, stîngace, din gura lui mare. Eu... eu sînt curajos, reluă Carnera, o să vedeţi... Voi învăţa tot ce trebuie... Şi adăugă el cu o nuanţă nouă în glas — o nuanţă în care se amestecau parcă durerea şi disperarea — DACĂ ÎMI VOI POTOLI FOAMEA, voi căpăta o forţă grozavă, domnule!...

— DACĂ ÎMI VOI POTOLI FOAMEA!... repetă el, cu glasul mai stins, lăsînd ochii trişti în jos, ruşinat şi abătut de uşurinţa cu care făcuse această teribilă mărturisire...

29 iunie 1933. Necruţătoarea lovitură a „Uriaşului" şi-a atins ţinta! Jack Sharkey e la podea. Primo Carnera este noul campion mondial!...

SUPORTERII CU PĂRUL ALB

Să facem socoteala: de la 8 februarie 1894 şi pînă în aceste zile de aprilie ale lui 1971, sînt 77 de ani. Aceasta este vîrsta omului cu care am stat de vorbă, zilele trecute. Despre ce? Despre fotbal!

Cei de-un leat cu mine se vor mira mai puţin, fiindcă e vorba de Ladislau Csillag, fost jucător la C.A.O. şi Crişana, Oradea, Sportul studenţesc şi Juventus Bucureşti etc. Şi încă o notaţie pe cartea sa de vizită: unul din primii internaţionali din fotbalul nostru. Debutul? În 1924, într-un meci cu Cehoslovacia.

Să nu uit, de asemenea, să amintesc, că Ladislau Csillag este unul dintre membrii fondatori ai Colegiului de antrenori.

Întîlnirea cu el a însemnat, de fapt, o întîlnire cu anii tinereţii. Ai lui, dar şi ai mei. Măcar de-am putea discuta încă mulţi ani despre fotbal! De acord, Laçi-baci?

C. BRAUN-BOGDAN

ÎN 4 RÎNDURI

S.N. Olteniţa a primit 7 goluri, la Tg. Mureş, în meciul cu A.S.A.

Ce scuturată le-a fost plasa!
(Mai mult decît de obicei).
Deci, nu ei au jucat
cu A.S.A.,
Ci A.S.A. s-a jucat cu ei!

V. D. POPA

ADEVĂRURI

Fotbalul este ultima reprezentaţie sacră a timpului nostru. Fotbalul este spectacolul care a substituit teatrul.
Pier Paolo Pasolini

Gîndurile alpinistului se rotesc în jurul vîrfului de munte, iar visele îşi găsesc împlinirea în fapta alpină.
Fritz Kasparek

Ambiţia este ultimul refugiu al insuccesului.
Oscar Wilde

Vulpile cunosc şiretlicurile vulpilor.
Proverb chinez

Să mai suflăm şi singuri în propriile noastre vele.
Stanislaw Jerzy Lec

În anul 2000

Durata medie a vieţii omului va fi de 90 de ani?

Da! afirmă sociologii, contînd şi pe acţiunea sportului

Putem oare să studiem viitorul? Nu să-l ghicim, ci să-l studiem. Da, se poate, afirmă sociologii şi economiştii, medicii şi geologii, chimiştii şi biologii, astronomii şi hidrologii, istoricii şi fizicienii.

Anatoli Korobkov, directorul Institutului unional de cercetări ştiinţifice în problemele culturii fizice, afirmă că, fără sport, viitorul omenirii s-ar afla sub o mare ameninţare. Spunînd aceasta, el aminteşte că academicianul sovietic Aleksandr Berg a socotit că, dacă la mijlocul secolului XIX din întreaga energie fabricată şi folosită pe pămînt, 94 la sută era produsă de forţa musculară a omului şi a animalelor domestice, astăzi forţa musculară reprezintă numai un singur procent. Putem să fim siguri că, cu mult înainte de anul 2 000, şi acest procent neglijabil va ajunge aproape la zero.

— Paradoxal, dar e un fapt dovedit că grandioasa revoluţie tehnico-ştiinţifică din ultimii ani se întoarce împotriva noastră, spune Korobkov. Hipodinamia a ajuns să fie numită „boala secolului". Ea îl duce pe om la neurastenie, la alte „boli ale civilizaţiei", cu alte cuvinte la uzarea prematură a organismului.

În următorii 30 de ani, aceste boli pot creşte în proporţii uriaşe, devenind adevărate epidemii. Să luăm felul de viaţă. Şi în zilele noastre omul de la oraş se mişcă foarte puţin, întrebuinţînd mijloacele de transport: metrou, automobil, troleibuze, escalatoare, lifturi ş.a.m.d. Au apărut chiar trotuare rulante. Nu e greu să ne închipuim urmările. SINGURUL MIJLOC CU ADEVĂRAT PROFILACTIC ÎMPOTRIVA HIPODINAMIEI RĂMÎNE SPORTUL. Din ce în ce mai mulţi oameni înţeleg acest lucru astăzi, iar în anul 2000 problema sportului va fi absolut clară pentru toţi. CONCLUZIA: SPORTUL VA DEVENI O NECESITATE LA FEL DE NATURALĂ PENTRU OM, CA ŞI, SĂ ZICEM, SOMNUL.

Discutînd cu mine, Korobkov a întrebuinţat o formulă neobişnuită — „farmacologia omului sănătos". Ce înseamnă aceasta? N adresăm medicului, în mod obişnuit, cînd boala s-a declarat deja, şi cînd trebuie lecuită. Institutul studiază metodele dirijării proceselor vitale principale ale organismului sănătos, fapt care va preîntîmpina izbucnirea bolii. În legătură cu aceasta, Institutul, după cercetări serioase, a propus un regim sportiv special oamenilor de diferite profesii: să zicem, pentru cei care lucrează la construcţii înalte se recomandă acrobatica, sărituri în apă, sărituri cu schiurile de pe trambulină, slalom, alpinism.

După părerea lui Korobkov, în anul 2 000, în ţările dezvoltate, durata medie a vieţii omului va fi aproximativ de 90 de ani. Problema prelungirii vieţii este foarte complicată, necesită studii speciale, dar putem afirma cu tărie că în rîndul multiplilor factori de care atîrnă rezolvarea ei, nu ultimul loc îl ocupă sportul.

Dar, să ne referim şi la sportul de performanţă.

Cam pe la mijlocul anilor '30, antrenorul american Brutus Hamilton a alcătuit un tabel cu performanţele maxime pe care le-ar putea atinge atleţii. Astfel, din punctul său de vedere, recordul mondial din acel timp — 17 m şi 40 cm — al gigantului american Jack Torrens, în proba de aruncare a greutăţii, era socotit aproape nemuritor. Astăzi, după cum se ştie...

Dar care vor fi recordurile la începutul celui de-al treilea mileniu? Cu trei ani în urmă, la centrul de calcul al Academiei de ştiinţe a U.R.S.S., la această întrebare „a răspuns" o maşină electronică de calcul. Pentru anul 1968, ea a pronosticat 600 de kg la categoria super-grea la haltere şi 2,31 m la săritura în înălţime. În ambele cazuri, ea s-a înşelat. Cît priveşte anul 2 000, pronosticurile maşinii electronice de calcul sînt următoarele: 660 kg şi 2,40 m. Arkadi Vorobiov, fost campion şi recordman mondial, socoteşte însă că în acea vreme halterofilii vor putea ridica peste 700 kg, iar săritorii în înălţime (folosind din plin toate forţele organismului omenesc) vor sări mult mai sus decît 2,40 m.

Astăzi, chiar şi cei mai mari sportivi ai lumii consumă — chiar la stabilirea celor mai uimitoare recorduri — doar o infimă parte din rezervele de forţă de care dispun. Acest lucru este dovedit de cercetările ştiinţifice. Rezervele organismului uman nu au fost deocamdată descoperite pe deplin, iar în faţa oamenilor de ştiinţă apare un şir de enigme: genetice, psihice, ale regimurilor de temperatură, ale proceselor energetice din organism, legate de uriaşele încărcături fizice ş.a.m.d. Cînd toate aceste enigme vor înceta să mai existe, atunci, fireşte, recordurile sportivilor vor depăşi cele mai îndrăzneţe aşteptări.

Ilia BARU

RĂSPUNDE Ion Poştaşu

VLADA TEPELUS, BUCUREŞTI. Faceţi apel la rubrica noastră pentru a răspunde lui Belphegor. Acesta a scris,

acum două săptămîni, că nu-i plac femeile care... fac epigrame, dar în schimb e topit după cele care adoră boxul:

Dacă femeii boxu-i place,
Cum spui, topit eşti după ea.
Dar box, cumva, dacă şi face,
Mai eşti... topit? Pe-onoarea ta?

Ca unul care-l cunosc foarte bine pe Belphegor, ţin să vă informez următoarele:

Nu-şi ia vorba înapoi!
(Nici măcar nu se gîndeşte),
De-ntîlneşte-aşa un soi,
Ştiţi ce face? Se... „topeşte".

FILIP IOAN, COPŞA MICĂ. **„Deşi am 32 de ani (şi doi copii), sper să nu vă surprindă dorinţa mea de a practica microfotbalul. Nu de mult, acest joc cu nasturi era socotit un joc de copii, dar constat că, în ultimul timp, el a început să fie practicat şi de oamenii „mari". În pagina a 4-a a ziarului dv. din 6 decembrie 1970, s-a publicat, de altfel, o fotografie, în care celebrii fotbalişti englezi, Banks şi Moore, disputau un meci de „Tip—Kick".** Nu vă pot ajuta, decît într-un singur fel: dîndu-vă adresa lui Emil Codreanu, în care eu văd de pe acum pe viitorul preşedinte al Federaţiei române de fotbal cu... nasturi: clubul Rapid, Bucureşti, şoseaua Giuleşti nr. 18. Sfaturi v-aş putea da şi eu. De unde faceţi, însă, rost de nasturi? Să sperăm că vor apare într-o zi, în comerţ.

EUGEN MAIOR, ARAD. Arbitrul de fotbal Nicolae Rainea are (sau mai bine zis va avea la 19 noiembrie) 38 de ani. El este şeful sectorului de turnătorie neferoasă a Fabricii de rulmenţi din Bîrlad. Alte amănunte? Este căsătorit şi are doi copii. El şi Otto Anderco (care n-are decît 36 de ani) sînt cei mai tineri arbitri de divizia A.

I. GHINESCU, COMUNA BOTENI. Un catren pentru echipa

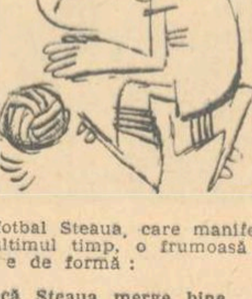

de fotbal Steaua, care manifestă, în ultimul timp, o frumoasă revenire de formă:

Dacă Steaua merge bine,
Nu e lucru-ntîmplător.
Fiindcă ştie orişicine
C-a găsit un... „profesor"!

A. GHEORGHE, CRAIOVA. **„Sînt craiovean, şi am fost de acord cu suspendarea terenului nostru, anul trecut, din cauza unui ins care a comis un act antisocial, iar cel din preajma lui, în loc să-l denunţe şi să-l dea pe mîna miliţiei, au făcut pe n-aude, n-a vede. Dar acum, după ce lege este trasă la răspundere o colectivitate pentru fapta unui individ, cu care colectivitatea nu numai că nu este de acord dar contribuie la identificarea şi, deci, la pedepsirea lui? Oare spiritul de echitate n-ar fi servit mai bine, dacă Federaţia ar introduce în regulamentul de desfăşurare a meciurilor de fotbal, o clauză potrivit căreia unei echipe să-i fie suspendat terenul, să i se ia,**

deci, dreptul de organizare, numai în cazul nedepistării spectatorilor turbulenţi?". Problema are multe aspecte. Ea a dat loc, şi pînă acum, la discuţii în contradictoriu. N-am putea spune că punctul dv. de vedere trebuie eliminat din această discuţie prelungită. Personal, l-aş împărtăşi, chiar. Problema merită, în orice caz, reanalizată.

IULIANA, BRAŞOV. **„Sînt elevă în clasa XI-a umană, la Braşov. Fiind în vacanţă în Bucureşti, am aflat de un concurs, „Cupa primăverii" la tir, la care există o probă de pistol pentru fete. Este o probă care mă atrage. Aş putea s-o practic, la Braşov?".** Da. Metromul are o secţie feminină de tir. Vă urez succes!

Ilustraţii: N. CLAUDIU

Cronica sferturilor de veac

Cînd bunicii făceau sport...

— APRILIE —

1871 — „CURSE DE CAI, DE IUŢEALĂ ŞI DE OBSTACOLE" s-au desfăşurat „în ajutorul săracilor din Capitală", în ziua de 5 aprilie 1871, pe „hipodromul de la Şosea".

Obstacolele se compuneau dintr-un gard de nuiele flexibile, înalt de 70 centimetri, un alt gard fix, înalt de 100 centimetri şi de un zid înalt de 85 centimetri pe o bază de 65 centimetri şi o lărgime superioară, de 30 centimetri. Fiecare obstacol trebuia trecut de două ori. „La „ofiţeri" a cîştigat căpitanul Pandrav, iar la „amatori" locotenentul Blaremberg. „Astfel fu această serbare care va da — sîntem încredinţaţi — gustul curselor în România şi care se va reînnoi cel puţin o dată sau de două ori pe an" („Trompeta Carpaţilor" din 18/30 aprilie 1871).

1896 — CICLISMUL CRAIOVEAN: „Capitala Olteniei a intonat vechiul cîntec român: „Deşteaptă-te... oltene! După Bucureşti, e primul oraş unde s-a înfiinţat un velodrom. Primele alergări au fost botezate de cel de sus, ca să le fie cu noroc. Dar, cu toată ploaia, era public destul şi ales" („Revista sportivă" nr. 6 din 7 aprilie 1896).

„VOX POPULI". — „Mai zice lumea că guvernul este dator de a nu neglija partea fizică a educaţiunii copiilor şi că nu ar fi rău să se creeze jocurile şcolare ca în alte ţări. Mai zice lumea... Zice ca să ne mai lăsăm de odihnă pe saltea şi de politică. Este şi altceva de făcut în ţara asta, decît a fabrica agenţi electorali care să fabrice deputaţi, care să fabrice miniştri, care să-şi fabrice majorităţi. În sfîrşit, lumea începe să crează că poţi să fii ceva şi fără a creşte bursier, a trăi slujbaş şi a muri pensionar!"

1921 „GRUPAREA SPORTIVĂ PRIETENII NATURII are duminică antrenament la Şosea, anunţa ziarul „Socialismul" în numerele din 17 şi 25 aprilie 1921.

Era vorba de pregătirile făcute în vederea participării cu „2 echipe de fotbal" la „marea serbare cîmpenească pentru sărbătorirea zilei de 1 Mai 1921", organizată de „Partidul Socialist, Comisiunea generală şi Comisiunea locală a sindicatelor din Bucureşti (...) la Bordeiul Vechi".

(„Socialismul" din 25 aprilie 1921)

1946 — ÎNCEPUT DE DRUM NOU. — „Azi (n.n. 9 aprilie 1946), se întruneşte Comitetul Central al Organizaţiei Sportului Popular. E prima şedinţă. Este şedinţa constitutivă a organismului central menit să cîrmuiască cu înţelepciune şi destoinicie destinele pînă acum atît de vitregite ale sportului românesc (...).

Documentar de Ş. DORIN

SFÎRȘIT DE VARĂ ATLETICĂ LA ANTIPOZI

În timp ce atleții emisferei nordice și-au disputat cu ardoare competițiile de sală mai mult sau mai puțin importante, cei din jumătatea cealaltă a globului se apropie de încheierea unui sezon în aer liber destul de bogat în evenimente. Știrile sosesc însă mai greu din Australia sau Noua Zeelandă, telegramele agențiilor internaționale de presă anunțînd cu zgîrcenie rezultate (unele de o valoare deosebită), apariții de noi stele ale atletismului sau crepusculul unor adevărați zei ai stadioanelor.

Pentru atletismul australian sezonul 1970—1971 a însemnat retragerea din activitatea competițională a celor mai buni sportivi autohtoni ai deceniului trecut: **Ron Clarke**, considerat de unii specialiști — destul de mulți la număr — cel mai bun fondist al tuturor timpurilor în ciuda unui palmares olimpic fără strălucire, și **Pamela Kilborn**, renumita alergătoare de garduri, fostă (la 80 mg) și actuală recordmană mondială (la 200 mg). Figuri remarcabile ale atletismului mondial, cei doi așa australieni fac parte din seria atleților de excepție — vezi Betty Cuthbert, Shirley Strickland de la Hunty, Herb Eliott etc. — pe care „țara cangurului", singura în care atletismul mai are ceva de poezie, le produce la diferite intervale de timp.

Pierderea celor doi „căpitani" ai reprezentativelor naționale va fi desigur resimțită, însă a afirma existența unui impas în situația atletismului din Australia ar însemna contrazicerea realității, chiar dacă **Ralph Doubell** campionul olimpic și recordmanul lumii la 800 m traversează o lungă perioadă de eclipsă, chiar dacă **Peter Norman** învinsul lui **Tommie Smith** dar învingătorul lui **John Carlos** în finala olimpică de 200 m și-a anunțat și el retragerea, ca și **Mareen Caird** campioana olimpică la 100 mg. Cîteva apariții de senzație și unele confirmări ale unor talente potențiale mențin valoarea ridicată și deci și interesul față de atletismul australian. Iată cîteva nume de a căror existență știam extrem de puține lucruri cu cîteva luni în urmă: **Sandra Brown**, realizatoarea unui timp (anul trecut) de 52,4 pe 440 yarzi (402,34 m) în condiții nu prea favorabile; **Peter Bigby** care se anunță un demn urmaș al lui Norman (de două ori 10,2 pe 100 m anul acesta), alergătorul de 400 m **Ross Wilson** (45,6) clasat pe locul doi vara trecută la Jocurile Commonwealth-ului după kenianul **Asati** (învingătorul lui Lee Evans) și, mai ales, **Petra Rivers**, complet necunoscută pînă acum 4—5 luni, care reușește în decembrie 61,77 m la suliță, iar anul acesta aruncă din nou, în două concursuri, peste 60 m, făcîndu-ne să ne reamintim că Australia a produs un singur aruncător de valoare, tot o sulițașă, Ana Pazera.

Tot în „spuma" noului val putem distinge pe **M. Manning**, secundul lui Kerry O'Brien în ierarhia mondială pe 1970 la 3.000 m obstacole, pe semifondistul **Kerry Pearce**, pe săritorul de triplu **Mo Grath**, pe sprintera **J. Hoffman** și alergătoarea de garduri **P. Mc. Callum**, și mulți alții, care, alături de valori recunoscute ca **Phil May** (8,03 m la lungime și 17,11 m la triplu cu vînt puțin peste 2 m/s), **Kerry O'Brien**, un valoros emul al lui Clarke, sprinterele **J. Lamy** și **M. Boyle** și, bineînțeles, **Ralph Doubell**, formează un nucleu de valoare din care va răsări, poate, o stea de strălucirea Pamelei Kilborn sau a lui Ron Clarke.

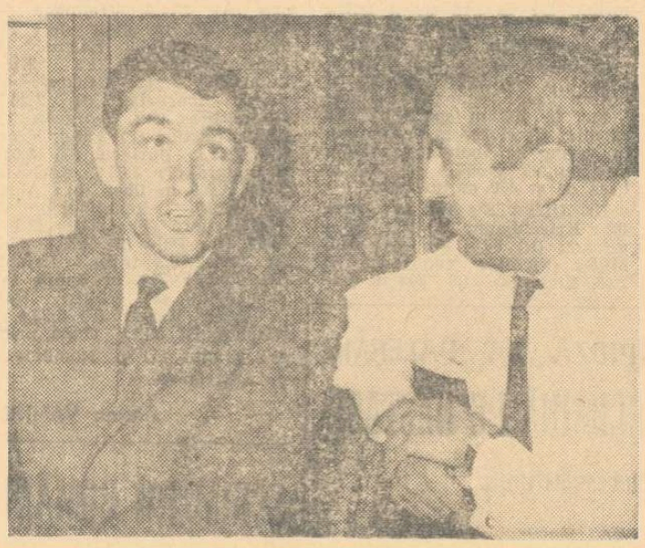

„Interviul de adio" al lui Ron Clarke (stînga), faimosul atlet australian, anunțînd reprezentanților presei retragerea sa definitivă de pe pistă

Foto: KEYSTONE

Să nu uităm, Australia a cîștigat cel puțin o medalie de aur la atletism la toate olimpiadele de după cel de-al doilea război mondial și — după cum se prezintă lucrurile la încheierea ultimului sezon australian în aer liber dinaintea Münchenului — se poate presupune că firul tradiției are toate șansele să nu se destrame.

Vladimir MORARU

sportul în lume

Mexicul - invitat oficial la J.O. 1972

CIUDAD DE MEXICO 17 (Agerpres). — Mexicul, țara care a organizat a 19-a ediție a Jocurilor Olimpice de vară, a primit invitația oficială de participare la ediția a XX-a a J.O. ce va avea loc, anul viitor, la München. Invitația a fost înmînată președintelui Comitetului olimpic mexican, Josue Saenz, de către Walter Wuelfing, vicepreședinte al Comitetului olimpic al R.F. a Germaniei.

CICLIȘTI DIN 16 ȚĂRI ÎN „CURSA PĂCII"

Cea de-a 24-a ediție a tradiționalei competiții cicliste „Cursa Păcii" se va desfășura anul acesta între 6 și 21 mai pe traseul Varșovia — Berlin — Praga, în 14 etape, însumînd 1887 kilometri. La startul cursei vor fi prezenți cicliști din 16 țări: Algeria, Anglia, Belgia, Bulgaria, Danemarca, Elveția, Finlanda, Franța, Italia, Norvegia, *România*, Ungaria, U.R.S.S., Cehoslovacia, R. D. Germană și Polonia.

MATTHES - NOU RECORD EUROPEAN LA 100 M FLUTURE: 56,1

BERLIN 17 (Agerpres). — În prima zi a întîlnirii internaționale de natație dintre echipele R. D. Germane și U.R.S.S. (întrecerile se desfășoară în bazin de 50 m la Halle), Roland Matthes (R.D. Germană) a stabilit un nou record european în proba de 100 m fluture cu 56,1. Vechiul record era de 57,5 și aparținea vest-germanului Hans Lampe.

Iată cîștigătorii celorlalte probe: **masculin**: 100 m liber — Bure (U.R.S.S.) 53,1 (record unional egalat); 400 m liber — Sperling (R. D. Germană) 4:13,6; 100 m bras — Pankin (U.R.S.S.) 1:06,8; ștafeta 4x100 m liber — U.R.S.S. 3:33,9; **feminin**: 100 m liber — Wetzko (R. D. Germană) 1:00,5; 200 m mixt — Pohl (R. D. Germană) 2:31,5; 200 m bras — Stepanova (U.R.S.S.) 2:42,1; 800 m liber — Wegener (R. D. Germană) 9:30,1; ștafeta 4x100 m liber — R. D. Germană 4:08,7. După prima zi de întreceri scorul este favorabil gazdelor cu 61—59 p.

ROLAND MATTHES

SPORTIVI CHINEZI AU EVOLUAT LA KYOTO

Jucători de tenis invitați în S.U.A.

KYOTO, 17 *(Agerpres).* — Agenția China Nouă anunță din Kyoto că jucătorii chinezi participanți la cel de al 31-lea campionat mondial de tenis de masă de la Nagoya au susținut un meci prietenesc cu jucătorii japonezi. In discursul de bun sosit, Junichi Miami, președintele asociației de tenis de masă din Kyoto, și-a exprimat speranța că prietenia dintre popoarele japonez și chinez se va dezvolta prin intermediul unor astfel de întîlniri prietenești. Cao Chenghung, șeful delegației chineze, a arătat că *„sportivii chinezi ar fi foarte bucuroși să aibă un alt prilej de a învăța din experiența și cunoștințele jucătorilor japonezi"* — relevă agenția China Nouă.

★

NEW YORK 17 *(Agerpres).* Asociația de tenis a S.U.A. a anunțat că a invitat forul corespunzător din R.P. Chineză să trimită o echipă de jucători pentru a participa la Campionatele „open" din 1971 de la Forest Hills. Turneul este prevăzut să se desfășoare între 1 și 12 septembrie.

TELEX

In semifinalele turneului de baschet (juniori) dotat cu „Cupa Albert Schweitzer", selecționata Italiei a întrecut cu 82—59 (39—27) echipa Poloniei. In finala competiției, baschetbaliștii italieni vor întîlni pe învingătoarea meciului dintre formațiile Iugoslaviei și Spaniei. Alte rezultate: **pentru locurile 7—8**: Franța—Luxemburg 99—82; **pentru locurile 9—10**: Anglia — SUA 104—100; **pentru locurile 11—12**: R.F. a Germaniei — Danemarca 92—66.

■

Intr-unul din derbiurile campionatului de hochei pe gheață al U.R.S.S., echipa Spartak Moscova a învins cu 4—3 (4—1, 0—0, 0—2), formația Dinamo Moscova. Liderul clasamentului, echipa T.S.K.A. Moscova, a terminat la egalitate: 2—2 (1—0, 0—1, 1—1), pe teren propriu cu Himik Voskresensk.

In clasament continuă să conducă T.S.K.A. Moscova cu 57 p (33 meciuri), 2. Dinamo Moscova 54 p, Spartak Moscova 47 p (ambele cu un joc mai mult disputat) etc.

■

A 69-a ediție a cursei cicliste Paris — Roubaix se dispută duminică 18 aprilie avînd la start pe toți mariiași a pedalei în frunte cu belgianul Eddy Merckx (învingător în 1968 și 1970), italianul Felice Gimondi și francezul Raymond Poulidor.

■

Concursul masculin de sărituri din turn desfășurat la Winnipeg a fost cîștigat de Frank Hofmann (R.D.Germană) cu 524,94 p; 2. Craig Lincoln — 512,94 p; 3. Klaus Dibiasi — 502,71 p.

■

Selecționata masculină de baschet a orașului Gdansk și-a început turneul în Franța jucînd la Lille cu formația Denain. Baschetbaliștii francezi au terminat învingători cu 87—75 (40—31).

■

Turneul de tenis de la Johannesburg a fost cîștigat de australianul Ken Rosewall, care l-a învins în finală cu 6—4, 6—0, 6—4 pe compatriotul său Fred Stolle.

FOTBALIȘTII CEHOSLOVACI CONTINUĂ PREGĂTIRILE

PRAGA, 17 (prin telex). Echipa națională a Cehoslovaciei se pregătește intens pentru meciul din 21 aprilie cu Țara Galilor, programat la Swansea. Ieri, selecționata a susținut o nouă întîlnire de verificare. Ea a jucat cu echipa secundă a Spartei Praga, pe care a învins-o cu 5—0 (2—0), prin punctele marcate de Adamec (2), Jokl, Jan Capkovic și Stratil. Iată echipa aliniată: **Viktor** (Flesar) — **Dobias, Hrivniak, Binovsky, Taborsky** (Hagara), **Jokl, Pollak, Desiatnik, Startil, Adamec, Jan Capkovic.**

După meci, antrenorul Novak a declarat: **„Sînt mulțumit de joc, mai cu seamă că din selecționată au lipsit cîțiva titulari: Fr. Vesely, Albrecht (ei vor juca duminică, în ultima partidă de verificare, înainte de a pleca la Swansea) și Kuna, care va reintra direct în meciul cu Țara Galilor, miercuri".**

Federația cehoslovacă de specialitate a fost înștiințată de forul similar galez, asupra 11-lui pe care gazdele îl pregătesc pentru meciul de miercuri: **Sprake** (Leeds) — **James** (Blackpool), **Powell** (Sheffield United), **Yorath** (Leeds), **Philips** (Cardiff), **Rees** (Nottingham Forest), **Griffits** (Wrexam), **Davies** (Southampton), **Toshak** (Liverpool), **Davies** (Newcastle), **Mahoney** (Stoke City).

După cum se vede, o națională galeză cu 9 jucători din cluburi engleze...

Jan SOKOL

ZIG-ZAG fotbalistic

Corespondență din Italia în exclusivitate pentru „ZIG-ZAG"

H.H. CAUTĂ ANGAJAMENT PRIN... MICA PUBLICITATE

Promiteam cititorilor români, într-o corespondență anterioară, să le fac cunoscut și punctul de vedere al lui Helenio Herrera în această spinoasă problemă a „divorțului" dintre el și A. S. Roma.

L-am găsit pe marele „mag" într-o stare de spirit neobișnuită la el. Cuvintele sale o definesc suficient de bine. Iată ce ne-a declarat: **„Sînt plin de amărăciune. Credeam și continui să cred că am făcut o treabă bună la această echipă. Văd, însă, că toate străduințile mele au fost inutile. Și, credeți-mă, eu am dat totul. Să mai amintesc că, după un accident de automobil, am venit timp de o lună cu toracele în ghips ca să conduc antrenamentele echipei? Ce să mai vorbesc de vînzările de jucători făcute în trecutul sezon, fără știrea mea! Dacă aș fi fost ascultat, Roma ar fi avut în acest campionat întreaga apărare a echipei naționale. Nu-i vina mea dacă diriguitorii clubului n-au avut ambiția să cucerească titlul".**

De o parte, Herrera are, într-adevăr, dreptate. La începutul sezonului, el și cu președintele clubului, Marchini, au semnat un document care prevedea ca Roma să nu cedeze nici un jucător fără asentimentul antrenorului. Și totuși clubul a vîndut o serie de „oameni grei" fără să asculte părerea antrenorului. Operația a fost făcută însă — **audiatur et altera pars...** — pentru a consolida, cît de cît, bugetul clubului, foarte subțiat tocmai de fabuloasa sumă pe care o cheltuia lunar cu Herrera!

Iată de ce, faimosul „mag" se află astăzi fără lucru. Și, se pare că, în Italia, el nu are perspective să găsească alt angajament. Pînă una-alta, H.H. a publicat, zilele acestea, în ziarul **„Il Messaggero"** o ofertă de serviciu cu iz polemic. Conținutul său merită să fie cunoscut: **„Caut club cu președinte serios, cu care să poți colabora în mod leal, care să-și respecte cuvîntul scris sau dat, care să-și iubească clubul, căruia să nu-i fie indiferentă ambiția antrenorului, a jucătorilor, a suporterilor de a cuceri titlul. Scrieți la căsuța 121 M SIP Tritone".** Concludent, nu?

Cesare TRENTINI

PELE LA INTER?

După terminarea campionatului italian, a cărui ultimă etapă este programată la 23 mai, cele mai bune echipe peninsulare își vor disputa un turneu care va prezenta o atracție deosebită.

Competiția se va desfășura în cursul lunii iunie și va reuni formațiile Internazionale, Milan, Juventus, Cagliari și Roma. Atracția lui o va constitui prezența în fiecare din aceste formații a cîte doi „invitați", jucători străini de mare renume. Astfel, Roma urmează să beneficieze de aportul vest-germanilor Beckenbauer și Müller, iar Inter duce tratative cu Jairzinho și Pelé.

SIMPLU INCIDENT SAU... SABOTAJ?

Cititorii își amintesc, desigur, relatarea noastră asupra incidentului petrecut în timpul meciului Borussia Moenchengladbach—Werder Bremen, din campionatul R.F.G. Cu două minute înainte de sfîrșitul partidei, un jucător al echipei gazdă — Laumen — s-a repezit după o minge pierdută, în poarta adversă, cu o asemenea viteză încît una din bare s-a rupt ca retezată. „Sabotaj!" — au strigat jucătorii din Bremen. „Bara a fost tăiată cu fierăstrăul". Acuzația este, desigur, foarte gravă și conducerea Bundesligii s-a văzut obligată să întreprindă cercetările de rigoare.

Se știe că, după ce a așteptat 12 minute pentru repararea porții, arbitrul a decis să considere meciul încheiat cu scorul existent în momentul opririi jocului: 1—1. (Spre regretul jucătorilor din Bremen care dominau insistent). Ce se va întîmpla cu acest meci? Forul vest-german de resort are de ales dintre patru soluții: 1) **Bremen să fie declarată învingătoare pentru că echipa gazdă n-a putut repara poarta în timpul acordat de arbitru**; 2) **Meciul să fie rejucat** (soluție injustă pentru echipa oaspete); 3) **Să se joace cele două minute rămase** (existînd și un precedent de acest fel); 4) **Să fie omologat rezultatul existent în momentul opririi jocului.**

Raportul arbitrului H. Meuser este, însă, foarte sever față de echipa gazdă așa încît, după toate probabilitățile, Moenchengladbach va pierde meciul la masa verde

DE ICI, DE COLO

● Arbitrul cel mai sever din Belgia este M. Geluck care a acordat 7 penaltiuri în 12 meciuri din campionatul cat. A. Urmează în acest „clasament" — Thibaut cu 5 penaltiuri acordate în 6 partide și Sturbois — 3 penaltiuri în 5 jocuri.

● O nouă stea a apărut în fotbalul englez. Este vorba despre atacantul echipei Birmingham, Trevor Francisc, în vîrstă de 16 ani. În cursul meciului dintre echipele Birmingham — Bolton (4—0), el a înscris toate cele 4 puncte ale echipei sale.

● Specialiștii italieni afirmă că internaționalul Mazzola, care joacă la Internazionale Milano, este în declin de formă. Cunoscutul fotbalist nu a reușit să înscrie decît 2 puncte în 20 de meciuri susținute. Se pare că Inter va renunța la serviciile lui Mazzola, acesta urmînd să fie transferat la Juventus.

● „Semafor" este porecla dată noului sistem de avertizare a jucătorilor de către arbitri, elaborat de Comisia F.I.F.A. După cum se știe, cartonașul galben înseamnă avertisment, iar cel roșu eliminarea de pe teren a jucătorului aflat în culpă. Noul sistem a dat bune rezultate în majoritatea țărilor europene, care l-au adoptat.

● Inițiat cu titlu experimental, campionatul de fotbal feminin al Italiei se desfășoară cu succes, deși nu este lipsit de neprevăzut și inconstanță. O mare surpriză a produs-o gestul jucătoarelor echipei „Gommagomma" care s-au transferat cu tot efectivul la clubul torinez Juventus, jucînd în continuarea aceleiași competiții sub titulatura Real Juventus.

SELECȚIONATA FEMININĂ DE HANDBAL A ROMÂNIEI A PLECAT LA BAKU PENTRU PRIMUL MECI DE CALIFICARE CU REPREZENTATIVA U.R.S.S.

Ieri a plecat spre Baku (Uniunea Sovietică) selecționata feminină de handbal a țării noastre, care va susține la 20 aprilie în această localitate, primul dintre cele două jocuri de calificare pentru turneul final al C.M. cu reprezentativa Uniunii Sovietice. Au făcut deplasarea următoarele jucătoare: **Irina Climovschi, Elisabeta Simo, Maria Buzaș** (portari), **Simona Arghir, Emilia Neghină, Doina Băicoianu, Rozalia Sos, Aneta Schramko, Terezia Popa, Cristina Metzenrath, Constantina Dumitru, Maria Magyari, Nadire Ibadula** și **Irene Oancea.** Lotul este însoțit de antrenorii **Gabriel Zugrăvescu** și **Pompiliu Simion.**

Cu puțin timp înainte de plecare, am solicitat antrenorului federal **Gabriel Zugrăvescu** cîteva opinii despre perspectivele calificării echipei noastre și despre ultimele pregătiri, efectuate la Cluj, acolo unde, în ziua de 27 aprilie, va avea loc meciul retur dintre cele două formații. Iată ce ne-a spus acest tehnician: **„Misiunea noastră este dintre cele mai grele. Reprezentativa Uniunii Sovietice poate fi socotită astăzi, alături de cea a R.D. Germane, cea mai bună din lume și ultimele rezultate internaționale confirmă pe deplin această apreciere. S-ar putea spune, deci, că șarcinile echipei române sînt extrem de dificile. Știind acest lucru ne-am pregătit cu și mai multă rîvnă, ca să redăm echipei încrederea în forțele ei, să-i asigurăm o capacitate fizică corespunzătoare solicitărilor intense din aceste două partide și să găsim mijloacele tactice pentru a putea echilibra raportul de forțe. Am lucrat bine și cu spor, așa încît atît eu cît și componentele lotului sîntem cu toții optimiști!"**

REPREZENTATIVA DE HANDBAL A ALGERIEI ÎN ȚARA NOASTRĂ

Vineri, seara tîrziu a sosit în Capitală selecționata masculină de handbal a Algeriei, care întreprinde un turneu în țara noastră. Sportivii algerieni vor evolua în 20 aprilie la Brăila în compania unei selecționate a orașului, după care vor juca la 21 aprilie la Galați cu Politehnica și la 23 aprilie în Orașul Gheorghe Gheorghiu-Dej cu echipa Trotușul.

Unde mergem

DUMINICĂ

BASCHET: **Sala Floreasca**, ora 11,30: România — Cehoslovacia (masculin, amical); **Teren Floreasca**, de la ora 9: Medicina — Pedagogic Galați (f. B). I.E.F.S. II — Pedagogic Constanța (f. B).

CANOTAJ: **Lacul Herăstrău**, de la ora 8,30: concurs de fond.

FOTBAL: **Stadionul Republicii**, ora 16: România — Albania (preliminariile turneului olimpic); **Stadionul Dinamo**, ora 10: Lotul de tineret — Dinamo București; **Stadionul Giulești**, ora 10,30: Rapid — Steaua (amical).

HANDBAL: **Stadionul Tineretului**, de la ora 9: Universitatea Buc. — Voința Buc. (m. A); **Stadionul Dinamo**, de la ora 11,15: Dinamo Buc. — Dinamo Brașov (m. A).

JUDO: **Sala Floreasca**, de la orele 8—11: întrecerile finale ale campionatului național (seniori).

LUPTE: **Sala Giulești**, de la ora 9: finala campionatului municipal la „libere" (juniori mari).

MODELISM: **Sala Pavilionului Central al Complexului Expozițional din Piața Scînteii**, de la orele 8—13: primul concurs republican de micromodele al pionierilor și școlarilor.

SCRIMĂ: **Sala Floreasca II**, ora 8: campionatul național rezervat juniorilor mici.

TENIS: **Teren Progresul** (Str. dr. Staicovici), de la ora 8,30 la 14: „Criteriul de primăvară".

VOLEI: **Sala Constructorul**, de la ora 8,30: A.S.E.—Viitorul, Constructorul — Sănătatea Tîrgoviște (f. B); **Sala Giulești**, de la ora 9: Universitatea — Relonul Săvinești, Electra — Universitatea Craiova (m. B); **Sala Progresul**, de la ora 9: Progresul — Ind. sîrmei C. Turzii, Voința — Silvania S. Silvaniei (m. B).

natație

În ziua a doua a concursului de copii

UN RECORD NAȚIONAL ȘI UNUL EGALAT LA FETE

PLOIEȘTI, 17 (prin telefon, de la corespondentul nostru). În cea de-a doua zi a concursului republican de natație al copiilor, concurs ce se desfășoară în bazinul din localitate, a fost stabilit un nou record național la proba de 50 m bras fete (grupa D). Realizatoare: Mihaela Moisan (Petrolul Ploiești) cu timpul de 49,4 secunde. Vechiul record aparținea înotătoarei M. Georgescu (50,5 secunde). De asemenea, a fost egalat recordul la 50 m bras băieți (grupa D) prin Andrei Toth (Șc. sp. Timișoara) cu 49,6 secunde.

Iată celelalte rezultate: **400 m liber, fete (grupa B)** — Cătălina Pănulescu (Petrolul Pl.) 5:38,5; **400 m liber, băieți (grupa B)** — Dorin Costreș (Crișul Oradea) 5:27,6; **50 m bras fete (grupa C)** — Ligia Anastasescu (Clubul sp. șc. Buc.) 46,8; **50 m bras, băieți (grupa C)** — Lucian Orel (Șc. sp. Reșița) 45,6; **100 m delfin, fete (grupa B)** — Minola Vasiliade (Rapid Buc.) 1:21,0; **100 m delfin, băieți (grupa B)** — Horia Lucaci (Șc. sp. Sibiu) 1:21,3; **100 m spate, fete (grupa B)** — Edith Puel (Șc. sp. Reșița) 1:21,9; **100 m spate, băieți (grupa B)** — Ilarion Svetz (Șc. sp. 2 Buc.) 1:16,4; **100 m liber, fete (grupa C)** — Mihaela Georgescu (Petrolul) 1:23,1; **100 m liber, băieți (grupa C)** — Horațiu Neagrău (Crișul Oradea) 1:18,0; **ștafeta 4x50 m mixt, fete (grupa D)**: 1. Petrolul 3:42,7, 2. Șc. sp. Reșița 4:05,9, 3. Dunărea Galați 4:07,5; **ștafeta 4x50 m mixt, băieți (grupa D)**: 1. Șc. sp. Reșița 3:45,3; 2. Dunărea Galați 3:59,2; 3. Șc. sp. 2 Buc. 4:33,7; **ștafeta 4x50 m delfin, fete (grupa C)**: 1. Petrolul Pl. 3:08,8; 2. Șc. sp. Reșița 3:13,1; 3. Șc. sp. 2 Buc. 3:34,2; **ștafeta 4x50 m delfin, băieți (grupa C)**: 1. Șc. sp. Reșița 2:58,8; 2. Șc. sp. 2 Buc. 3:04,8; 3. Petrolul 3:12,6.

După două zile de întreceri, clasamentul fruntașelor arată astfel: 1. Petrolul Ploiești 211 p, 2. Șc. sp. Reșița 197 p, 3. Șc. sp. 2 Buc. 177 p, 4. Crișul Oradea 82 p, 5. Dunărea Galați 34 p, 6. Șc. sp. Timișoara 24 p.

A. VLĂSCEANU

SĂRITORII ȘI-AU DESEMNAT CAMPIONII LA COPII

SIBIU, 17 (prin telefon). Finalele campionatelor naționale de sărituri pentru copii, organizate de comisia locală și comitetul de părinți de pe lîngă Școala sportivă au evidențiat pregătirea superioară a sportivilor din Oradea, antrenați de fostul internațional Aurel Breja. Orădenii au cucerit două titluri și au demonstrat că promisiunile făcute cu trei ani în urmă încep să se transforme în fapte. Cu condiții mai slabe de pregătire, sibienii s-au comportat, totuși, onorabil. Celelalte două titluri au revenit reprezentanților Capitalei.

Rezultate: *băieți categoria I*: 1. C. Nedelcu (Școlarul Buc.) 333,50 p; 2. A. Crăcănuș (Progresul) 254,85 p; 3. D. Schöbel (Șc. sp. Sibiu) 236,20 p; *băieți cat. a II-a*: 1. Fr. Kiss (Crișul) 215,20 p, 2. V. Bastar (Progresul) 173,25 p; 3. I. Poroslay (Șc. sp. Sibiu) 173,20 p; *fete cat. I*: 1. Sorana Prelipceanu (Crișul) 382,75 p; 2. Angela Popescu (Șc. sp. Sibiu) 305,45 p; 3. Gabriela Șiparu (Crișul) 277,90 p; *fete cat. a II-a*: 1. Georgeta Săcăleanu (Progresul Buc.) 182,30 p; 2. Brigitte Krauss (Șc. sp. Sibiu) 152,95 p; 3. Luminița Alexa (Progresul Buc.) 147 p.

ILIE IONESCU, coresp.

LOTO

CIȘTIGURILE TRAGERII SPECIALE A PRIMĂVERII DIN 9 APRILIE 1971

Extragerea I: categoria 1: 1,30 variante a 100.000 lei; cat. 2: 4,95 a 26.973 lei; cat. 3: 14,75 a 9.052 lei; cat. 4: 35,20 a 3.793 lei; cat. 5: 177,90 a 751 lei; cat. 6: 332,30 a 402 lei.

Report categoria 1: 11.072 lei.

Extragerea a II-a: categoria A: 1 variantă a 100.000 lei; cat. B: 2,35 a 51.472 lei; cat. C: 18,20 a 6.646 lei; cat. D: 42,15 a 2.870 lei; cat. E: 54,85 a 2.205 lei; cat. F: 93,85 a 1.289 lei.

Report categoria A: 20.960 lei.

Ambele extrageri: categoria Z: 1.823,80 a 100 lei.

Extragerea a III-a și a IV-a: categoria G: 4,55 variante autoturisme „Fiat 850"; cat. H: 16,05 excursii Coasta Dalmației a 7.000 lei; cat. I: 31,70 excursii Croazieră pe Dunăre a 2.500 lei; cat. J: 66,15 a 1.000 lei; cat. K: 114,85 a 500 lei.

Extragerea a V-a: categoria M: 4,10 variante autoturisme „Dacia 1300"; cat. N: 4,90 autoturisme „Moskvici 408/412" sau „Dacia 1100" sau „Skoda S 100" plus diferența în numerar; cat. O: 11,45 excursii Coasta Dalmației a 7 000 lei; cat. P: 17,75 excursii Croazieră pe Dunăre a 2 500 lei; cat. R: 26,05 a 1 000 lei; cat. S: 42,30 a 500 lei; cat. T: 3 003,50 a 60 lei.

Momentul „critic" al partidei de la Moenchengladbach: bara nu mai poate fi pusă la loc...

Telefoto: A.P. — AGERPRES

PERMANENTIZAREA ASISTENȚEI MEDICO-ȘTIINȚIFICE A LOTURILOR OLIMPICE

ORIZONT OLIMPIC

Centrul de medicină sportivă și de curînd Centrul de cercetări științifice, în strînsă colaborare cu Institutul de educație fizică și sport, constituie astăzi un cadru care poate oferi sprijinul calificat necesar în desfășurarea complexului și subtilului proces al perfecționării sportivilor olimpici. Comitetul executiv al C.N.E.F.S. a hotărît încă din aprilie 1970 **ca în tematica de cercetare și în activitatea medico-științifică să fie inclusă, cu caracter de permanență, asistența olimpică.**

Instruirea și promovarea olimpică trebuie să dureze cel puțin un ciclu olimpic. În acest scop este nevoie de o evidență riguroasă, dincolo de cea a fiecărei federații, pe ansamblul frontului olimpic de care dispunem în fiecare an. În felul acesta se vor cunoaște mai bine dinamica valorilor, evoluția lor și în funcție de aceste date se va putea decide, dirija și modela o activitate amplă, cu implicații nu numai de ordin pedagogic și biologic, dar și psiho-social.

Pornind de la acest nou obiectiv s-a apreciat că Centrul de cercetări științifice și documentare tehnică, unitate a C.N.E.F.S., poate să-și asume sarcina de a fi deopotrivă atît dispecerul activ al acestei acțiuni cît și unul din organele de sinteză a datelor obținute asupra sportivului olimpic. Ca urmare a acestei hotărîri, s-a procedat la **inventarierea tuturor surselor de informații despre sportivul olimpic**, constatîndu-se următoarele izvoare: Centrul de medicină sportivă, Centrul de cercetări științifice, observația pedagogică a metodistului și antrenorului, observația medico-sportivă a medicului de lot, jurnalul de autocontrol.

Deci, obiectivul principal al asistenței medico-științifice îl reprezintă culegerea cît mai multor date despre și din pregătirea sportivului și interpretarea lor unitară, corelarea lor cu procesul de instruire și cu performanța sportivă, deci cu cauzele și efectele.

Împreună cu sectorul metodic din C.N.E.F.S., Centrul de medicină sportivă, lucrătorii Centrului de cercetări științifice au alcătuit **sumarul dosarului sportivului olimpic**, în care s-au introdus grupate datele cu profil social, fiziologic, psihologic, medical și metodic. În felul acesta se poate cunoaște biografia sportivului, cu traseele sale școlare, profesionale și sportive, starea sănătății, caracteristicile tipului constituțional pe care îl reprezintă, capacitatea generală și specifică de efort, potențialul psihic, conținutul și succesiunea (planificarea) pregătirii într-un ciclu anual, calendarul intern și internațional și traiectoria formei sportive.

În anul 1970, din totalul loturilor olimpice, 10 au fost repartizate lucrătorilor Centrului: atletism, box, bob, canotaj, caiac-canoe, gimnastică, handbal, lupte, scrimă și tir. În anul 1971 s-au menținut aceleași loturi (cu adăugirea biatlonului), completîndu-se dosarele sportivilor care au fost incluși ulterior în pregătirea acestui ultim ciclu preolimpic.

Din lipsă de cadre nu s-a putut repartiza cîte un cercetător permanent pe lîngă fiecare lot în momentele pregătirii sale centralizate. Acest lucru s-a realizat doar la loturile de box și scrimă (floretă), celelalte fiind controlate prin sondaje și măsurători periodice, mai frecvente ca în alți ani, la Centrul de medicină sportivă și la Centrul de cercetări științifice.

La intervale utile, în special după efectuarea etapelor de instruire, datele se prelucrează colectiv cu reprezentanții federațiilor și loturilor. Prezentarea lor are caracterul unor ședințe de lucru, din conținutul cărora rezultă concluzii care oferă antrenorilor elemente de judecată în elaborarea sau adaptarea etapelor următoare de pregătire.

În acest an, pentru a mări eficiența asistenței olimpice, s-a procedat la box (și în curînd la scrimă) la analiza perioadei de pregătire pe ultimele trei luni. Multitudinea datelor unui proces proaspăt, concretizat în date de profiluri diferite (medicale, fiziologice, biochimice, psihologice, metodice) prezentate corelat, a permis nu numai fotografierea, ci și analiza lui. Observațiile, discuțiile și punctele de reper stabilite pentru orientarea și adaptarea perioadei următoare de pregătire care a mai rămas pînă la campionatele europene de la Madrid s-au făcut pe baza unor realități în a căror esență s-a pătruns mai adînc.

Astfel de momente, intercalate în cursul pregătirii și mai cu seamă după intervalele ei importante, vor fi repetate și la celelalte loturi și reluate pentru fiecare în decursul ciclului anual la încheierea perioadelor sau etapelor de pregătire.

De asemenea, modelarea conținutului antrenamentului sportiv la unele loturi olimpice (atletism, box, lupte, canotaj, haltere, înot, scrimă) fac parte integrantă din asistența sportivilor români pentru J.O.

I. MITROFAN

SPORTIVI ROMÂNI ÎN COMPETIȚII INTERNAȚIONALE

Înotătorii francezi conduc după prima zi a triunghiularului de la Millstatt

Trei victorii românești (A. Groza, E. Almer și A. Georgescu) în probele de ieri

MILLSTATT, 17 (prin telefon, de la trimisul nostru special). Startul selecționatei masculine a României, lipsită de aportul cîtorva titulari, în triunghiularul de înot cu Austria și Franța, a fost într-un fel lipsit de șansă. Chiar de la prima probă — 100 m bras — pe care Șoptereanu a condus-o din plecare pînă la sosire, reprezentanții noștri au fost lipsiți de satisfacția unui succes pe care bucureșteanul îl merita în întregime. Arbitrii l-au preferat pe compatriotul lor Kriechbaum, sosit în 68,4, atribuind lui Șoptereanu (68,3 după toate cronometrele) locul doi cu același timp. Neașteptat de slabă evoluția lui Teodorescu (loo V cu 70,8). Româncele, în schimb, au pășit cu dreptul în competiție și, la capătul cursei de 200 m delfin, Anca Groza (2:33,8 — record) a învins-o pe Agneta Sterner (2:35,5).

Extrem de strînsă a fost sosirea în disputa sprinterilor (100 m). Patru din cei 6 înotători au atins aproape în același timp peretele și arbitrii i-au preferat pe cei doi sportivi francezi Hermitte și Laboute, înaintea lui Oprițescu (55,4 — r.p.) în revenire de formă. De la cea de a patra probă a fost evident că lupta pentru victorie se va da între selecționata secundă a Franței și cea a României. Adversarii noștri au ocupat primele locuri la 100 m spate (f), 200 m mixt (f) și 200 m delfin (m), în vreme ce înotătorii români au cîștigat probele de 200 m bras (f) și 400 m liber (b).

REZULTATE: **100 m bras (b):** Kriechbaum (A) 68,4, Șoptereanu (R) 68,4, Maj (A) 69,1, Müler (F) 70,5, Teodorescu (R) 70,8, Kiehl (F) 71,8; **200 m delfin (f):** Groza (R) 2:33,8, Sterner (R) 2:35,5, Salembier (F) 2:39,8, Mülner (A) 2:46,4, Kleiber (A) 2:47,2, Weis (A) 2:47,4; **100 m liber (b):** Hermite (F) și Laboute (F) 55,2, Oprițescu (R) 55,4, Planitzer (A) 55,5 Hoffman (A) 56,4, Kokay (R) 57,2; **100 m spate (f):** Fontaine (F) 1:12,3, Beraud (F) 1:13,0, Pop (R) 1:13,8; Andrei (R) 1:14,8, Steiner (A) 1:14,9, Frelinger (A) 1:16,0; **200 m spate (b):** Podolan (A) 2:16,1, Bachr (F) 2:16,6, Randaxhe (F) 2:18,9, Lupu (R) 2:22,6, Gjukez (A) 2:24,7, Copcealău (R) 2:26,3; **200 m bras (f):** Georgescu (R) 2:53,9, Cartier (F) 2:56,0, Krenn (A) 2:57,1, Burlacu (R) 3:00,7, Trinquart (F) 3:00,8, Koch (A) 3:06,8; **400 m liber (b):** Almer (R) 4:13,9, Ravelinghien (F) 4:29,7, Clerc (F) 4:29,9; **200 m mixt (f):** Pele (F) 2:38,1, Groza (R) 2:39,3 (r.p), Balaban (R) 2:39,7; **200 m delfin (b):** Amardeilh (F) 2:20,1, Rolic (R) 2:21,0, Berger (F) 2:23,4, T. Nicolae (R) 2:24,5. După prima zi: Franța 111 p, România 98 p, Austria 69 p.

Adrian VASILIU

TURNEUL DE LUPTE DE LA TEPLICE

TEPLICE, 17 (prin telefon, de la trimisul nostru special). În sala de sport din localitate s-au disputat sîmbătă primele confruntări din cadrul turneului internațional de lupte greco-romane ale Cehoslovaciei.

În general, sportivii români au făcut față cu succes severului concurs. Astfel, Ion Gibu (cat. 48 kg) a furnizat cel mai frumos meci al serii învingîndu-l pe M. Santy (Cehoslovacia) cu scorul categoric de 16—0. La cat. 62 kg., C. Virtosu i-a învins pe H. Welder și pe R. Werner (ambii R.D. Germană). Veteranul formației dinamoviste I. Țăranu (cat. 82 kg) l-a întrecut la puncte pe I. Juhazs (Ungaria) și a terminat la egalitate cu M. Schimming (R.D.G.). Cu N. Martinescu s-a încheiat seria succeselor dinamoviste. El a dispus de I. Bakota (Cehoslovacia) în min. 2 și apoi de N. Mandea în min. 6.

N. Manea și I. Enache au trebuit să concureze la categorii superioare — 52 kg și respectiv, 57 kg datorită plusului de greutate cu care s-au prezentat la efectuarea cîntarului. În afară de aceasta, ambii au avut nesansa să întîlnească adversari foarte dificili: pe H. Gall (Ungaria) și, respectiv, pe V. Macha (Cehoslovacia).

Costin CHIRIAC

SURPRIZĂ LA PALERMO

FRANCEZUL BARTHES ELIMINĂ PE NĂSTASE

Ion Țiriac prezent în două semifinale

Campionatele internaționale de tenis ale Siciliei, care se desfășoară la Palermo, au fost marcate în faza sferturilor de finală de o mare surpriză: Ilie Năstase, favoritul nr. 1 al acestui concurs, a pierdut în două seturi: 6—7, 6—7 în fața tenismanului francez Pierre Barthés. Celălalt concurent român, Ion Țiriac, a reușit să se califice în semifinale, întrecînd cu 6—3, 7—6 pe François Jauffret (Franța). Englezul Roger Taylor l-a eliminat cu 6—2, 6—4 pe italianul Adriano Panatta, iar australianul Barry Philips Moore a dispus cu 6—4, 6—4 de francezul Georges Goven.

În proba masculină de dublu, cuplul român Ilie Năstase — Ion Țiriac s-a calificat în semifinale în urma victoriei cu 6—2, 6—2 obținută asupra perechii franceze Jauffret — Rouyer.

Alte rezultate ale turneului: **simplu femei** (semifinale): Gail Chanfreau (Franța) — Miloslava Holubova (Cehoslovacia) 6—3, 6—3; Helga Schultze (R.F.G.) — Pamela Teeguarden (S.U.A.) 6—1, 6—2; **dublu femei** (sferturi de finală): Holubova, Neumanova (Cehoslovacia) — Proysy (Franța), Taylor (Anglia) 6—3, 7—5; Austin, Teeguarden (S.U.A.) — Dron (România), Moore (Australia) 6—0, 6—0; West (S.U.A.), Arias (Argentina) — Porzio (Italia), Bonicelli (Peru) 6—4, 6—4. Cuplul Chanfreau — Schultze se califică fără adversar.

SCRIMERII ROMÂNI EVOLUEAZĂ CU SUCCES

PARIS, 17 *(prin telefon).* În ciuda efortului pe care l-au depus în ajun, cînd au cucerit patrulaterul disputat cu echipele Italiei, Franței și Ungariei, floretistele noastre s-au comportat bine pînă în prezent și în Trofeul „Leon Jeanty". Patru din ele, Olga Szabo, Ileana Drîmbă, Ecaterina Stahl și Ana Pascu s-au calificat în sferturile de finală. A ieșit din cursă Maria Vicol, fapt considerat aci o mare surpriză, ca și eliminarea polonezei El. Franke.

LEIPZIG, 17 *(prin telefon).* În turneul internațional de la Leipzig au intrat mai întîi în concurs floretiștii. În timp ce P. Habala a trecut cu succes doar un tur, Tudor Petruș a ajuns în finală alături de Simionov (U.R.S.S.), Wutenow, Haertel, Berenz și Troger (toți din R. D. Germană).

Spadasinii care intră în concurs duminică au susținut un meci amical — în 6 trăgători — cu echipa R.D. Germane pe care au întrecut-o cu 20—12. (Istrate și Sepeșiu cîte 5 v, Pongrat și Duțu cîte 4 v, Bărăgan 2 v și Iorgu 1 v).

KATOWICE, 17 *(prin telefon).* — Concursul pe echipe din cadrul competiției de sabie „Trofeul Wolodiowski" a continuat consemnînd o nouă victorie a sabrerilor români. Ei au învins cu 10—6 valoroasa reprezentativă a Franței În continuare, însă, sportivii noștri au fost întrecuți de echipa U.R.S.S. cu 12—4. În celelalte întîlniri: Bulgaria—R.F.G. 9—7; Franța—Polonia II 10—6; Ungaria—Polonia I 10—6; U.R.S.S.—Ungaria 10—6.

De la MINSK am aflat în tr-o primă convorbire că tinerele noastre floretiste Ardeleanu, Prișcorniță, Văduva, Lazăr trecuseră cu succes primul tur al turneului individual. Ulterior, circuitul telefonic fiind deranjat, nu am mai putut afla alte date.

FOTBAL

Echipa națională probabilă pentru meciul cu Iugoslavia

(Urmare din pag. 1)

ales în primele 45 de minute, cînd au reușit nu numai să mențină echilibrul în raportul de forțe, dar chiar și să dețină inițiativa în anumite perioade, relevînd unele slăbiciuni ale defensivei lotului. În ceea ce-i privește pe selecționabili, aceștia, după cum ne spunea la sfîrșitul partidei antrenorul **Angelo Niculescu**, au marcat un progres față de evoluția cu Hertha B.S.C. În prima parte a meciului, fără să se angajeze la un efort prea mare, tricolorii au reușit să obțină avantaj pe tabela de marcaj grație unui gol înscris în minutul 14 de **Dumitrache**, cu largul concurs al fundașilor adverși și al celui marcat în minutul următor de **Anca**, după un reușit „un-doi" cu **Neagu**. Brașovenii au redus din scor în min. 22, cînd **Necula** a șutat fără prea mari speranțe, dar Răducanu, care era ușor mascat, a plonjat defectuos, mingea sărind din pămînt peste mîinile lui. În repriza secundă, brașovenii au din nou un început foarte bun, perioadă în care Pescaru pierde copilărește în careu o minge de gol, iar Adamache reține spectaculos un șut al lui Dumitriu II. În min. 55 însă, **Anca** înscrie din apropiere cel de al treilea gol al lotului, cu care tale elanul de pînă atunci al gazdelor. Selecționabilii profită de situație, își impun inițiativa, însă nu vor mai reuși să înscrie, fie din cauza impreciziei loviturilor la poartă (Neagu min. 73; Dembrovschi în min. 76), fie datorită opoziției lui Răducanu, devenit mai sigur pe el.

Arbitrul C. Ghiță din Brașov a condus următoarele formații:

LOTUL A: Răducanu (min. 46 Adamache) — Sătmăreanu, Dinu, Dan, Mocanu (min. 46 Niculescu), Anca, Dumitru, Neagu, Radu Nunweiller (min. 46 Dembrovschi), Dumitrache, Lucescu.

STEAGUL ROȘU: Adamache (min. 46 Răducanu) — Ivăncescu, Jenei, Florescu, Rusu, Pescaru, Cadar (min. 74 Anghel), Necula, Balint (min. 46 Cojocaru), Dumitriu II, Györffy.

În discuția avută după joc cu antrenorul Angelo Niculescu, acesta s-a declarat mulțumit de evoluția selecționabililor, remarcîndu-i îndeosebi pe Anca, Dinu, Sătmăreanu și Dan.

Lotul va rămîne la Poiana Brașov pînă duminică dimineața, cînd se va deplasa la Snagov. Dobrin nu s-a prezentat încă la lot (a anunțat că poate veni abia duminică seara), situație în care se va renunța la serviciile sale pentru meciul cu Iugoslavia. În locul lui e posibilă introducerea în lot a lui Tătaru.

În urma jocului de verificare de azi, formația probabilă pentru meciul de miercuri, de la Novi Sad, este următoarea: **Răducanu — Sătmăreanu Dinu, Dan, Mocanu, Anca, Dumitru, Neagu, Dembrovschi, Dumitrache, Lucescu.**

3 NOI MAEȘTRI AI SPORTULUI

Ieri dimineață, la Poiana Brașov, într-un cadru festiv, tovarășul **Ion Balaș**, vicepreședinte al Federației române de fotbal, a decernat titlul de maestru al sportului fotbaliștilor **Răducanu Necula, Emeric Dembrovschi** și **Nicolae Lupescu.**

MECIURI AMICALE

UNIVERSITATEA CRAIOVA — PROGRESUL BUCUREȘTI 2—1 (1—1)

CRAIOVA 17 (prin telefon). Meci de slabă factură tehnică, ieri la Craiova, mai ales în prima repriză cînd, în afara fazelor din care s-au marcat cele 2 goluri (**Niță** în min. 25 și **Matei** în min. 37), nu s-a înregistrat vreun alt șut pe poartă. Cu 2 minute înainte de final gazdele obțin victoria prin golul înscris de **Bălan.**

N. DRĂGĂNOIU - coresp.

PETROLUL — F.C. ARGEȘ 1—1 (1—1)

PLOIEȘTI, 17 (prin telefon). — Petrolul și F. C. Argeș au furnizat celor peste 3 000 de spectatori un joc presărat cu faze spectaculoase. Au marcat: Iancu (min. 35) pentru oaspeți, respectiv Grozea (min. 36).

F. ALBU - coresp.

SCORUL ÎI NEDREPTĂȚEȘTE PE OASPEȚI

Sportul studențesc — Politehnica Galați 2—1 (0—0)

Am asistat pe stadionul Politehnica la o partidă Rapid—Progresul sau Dinamo—Progresul la... scară „B". O echipă visează locul 1, cealaltă visează supraviețuirea în divizia secundă. După argumentele prezentate în joc, visurile formației bucureștene ni se par pe cît de îndrăznețe, pe atît de naive... Cel puțin 60 de minute, echipa care s-a văzut mai mult, a dovedit un plus de persnonalitate și o mai bună înțelegere a ceea ce înseamnă fotbalul modern, a fost „codașa" (în clasament) echipă gălățeană, care a evoluat ca o autentică fruntașă, cu reale veleități. Opunîndu-i jocului individualist încîlcit, fără orizont, al bucureștenilor o circulație rapidă și precisă de balon, încununată prin atacuri bine concepute, formația oaspe a avut multă vreme un ascendent a cărui materializare pe tabela de marcaj a întîrziat din cauza arbitrului constănțean St. Nicolau, care în min. 18 a închis ochii în fața unui penalty „de școală" (Boc la culcat printr-o piedică evidentă, la 7—8 m de poartă, pe Popanică), în urma căruia firesc ar fi să fie scutit să mai arbitreze pînă și meciurile de pitici.

Jucînd frumos în cîmp, dar ratînd finalizările, gălățenii deschid totuși scorul printr-un frumos gol semnat de Besman (min. 60). Dominați la toate capitolele de joc, bucureștenii ies în final la atac cu forțele disperării și reușesc să întoarcă soarta meciului grație, în primul rînd, percutantului Ciornoavă, care pătrunde repetat pe aripa stîngă, centrările sale producînd uneori panică, beneficiarii fiind **Bujor** (min. 67) și **Sava** min. 75), care înscriu două goluri spectaculoase, trecînd victoria în contul echipei Sportul studențesc. Deși Ion Vasile, accidentat, va fi suplinit în poartă în ultimele 10 minute de către atacantul Bujor, partida este adjudecată, scorul final dezavantajîndu-i, după părerea noastră, pe oaspeți.

SPORTUL STUDENȚESC: **I. Vasile** (min. 80 **Bujor**) — **Ionescu** (min. 64 **Mățăoanu**), **Boc, D. Nicolae, Rădulescu, Jamaischi, Balaban, Bujor, Pană, Duțan** (min. 52) **Sava, Ciornoavă.**

POLITEHNICA GALAȚI: **Gheorghiu — Rizea, Tudorie, Dima, Dinu, Toma, Lehăduș, Marinescu, Besman, Popanică** (min. 46 **Bucur** min. 74 **Diaconu**), **Țolea.**

M. POPESCU

Citiți în ziarul de mîine:

Cronicile trimișilor noștri la meciurile din divizia B.

DRAGAN GEAICI: „Mi se acordă o mare șansă! Va trebui să joc foarte bine în meciul cu România"

BELGRAD, 17 (prin telefon de la trimisul nostru). Nu cred că se putea alege un moment mai nepotrivit ca acela ales de mine pentru a sta de vorbă cu Dragan Geaici Înaintea începerii partidei Steaua roșie — Panathinaikos, pe banca rezervelor, Dragan stătea singur, absent parcă la duelurile galeriilor iugoslavă și greacă, care transformaseră stadionul într-un uragan al cărui vuiet se concentra aici, jos, lîngă gazon. Și totuși, ce surpriză pentru mine! bucuria lui Geaici în clipa cînd m-a zărit, bucurie, aproape nefirească în acel moment! Nu știam ce să cred, iar prima frază rostită de el: **„Voi sînteți salvarea mea"** — m-a uluit de-a dreptul. Nu aveam de unde să bănuiesc că fotbalistul iugoslav întrezărea posibilitatea ca în discuția cu mine să scape pentru cîteva clipe de ceea ce vorbește de zile întregi tot Belgradul, toată țara, de ceea ce scriu și comentează ziarele, adică despre Jena și eliminarea lui de pe teren, despre sancțiunea dictată de U.E.F.A., aspră, dreaptă sau nedreaptă, care-l privează de fapt să mai apară alături de coechipierii lui în ultima parte a actualei ediții a C.C.E. Privindu-l oarecum nedumerit, am îndrăznit totuși să-i amintesc de fraza rostită. A urmat un potop de cuvinte, rostite cu grabă, se trebuiau să-mi explice totul într-un minut. Am înțeles că vestea sancțiunii definitive i-a parvenit înaintea jocului cu Olanda. De aceea, în partida de la Split, a fost aproape penibil. În campionat juca la fel de slab. Toată lumea propunea retragerea de pe gazon pentru un timp de... și în tot acest vîrtej de știri, comentarii și propuneri, Boșkov l-a chemat în lot pentru jocul cu România!

— Înțelegi ce șansă mi se acordă în acest moment? Va trebui să joc foarte bine pentru reprezentativa țării, pentru public și pentru mine, pentru a scăpa de acest vis urît. Scăpat ca de o povară, vădit deconectat, Dragan deșartă din sacul cu amintiri despre întîlnirile cu fotbaliștii români: prima la Olimpiada din Japonia, cînd olimpicii români au învins cu 3—0, apoi ultimele două partide cu reprezentativa României, la Belgrad și București. Elogii la adresa românilor, printre care are numărați prieteni. Sătmăreanu — adversarul lui direct este un jucător de o corectitudine exemplară. Apoi Dobrin, cu jocul de la București și, în fine, cele două partide cu U.T.A. — regina fair-play-ului.

GEAICI

— Adu-ți aminte — spune Geaici — 3 septembrie 1969, la Belgrad: românii deschid scorul; noi egalăm în repriza a doua, iar în minutul 87 Dumitrache cade în careu secerat de Pavlovici. Penalty clar, dar arbitrul nu acordă. Nici un fel de protest. La București, anul trecut, noi am marcat un gol valabil, dar arbitrul nu l-a validat. Nici un gest care să trădeze fair-playul. Așa ar trebui să fie întotdeauna, dar la Jena, la 2—2... Și iată rezultatul.

Laitmotivul care revine mereu. Dar așa cum vorbește Geaici, acum, cu glasul stins de o politețe aproape excesivă, nimeni nu l-ar putea bănui ca pe un jucător ireverențios. De altfel, temperamentul din viață nu-l trădează pe cel din teren cînd, debordant ca un trăznet, ridică tribunele în picioare cu driblingurile și golurile sale.

...O explozie de sunete omenești, combinate cu petarde și sirene ne întrerupe discuția. Pe teren a apărut Steaua roșie. L-am părăsit pe Dragan. Aveam să-l văd la sfîrșitul partidei, plîngînd alături de coechipieri pentru victoria ce-i va duce probabil în finală.

— La revedere, la Novi Sad — îmi strigă. Va fi un joc mare. Voi veni la antrenamentul românilor pentru a-i centra de cîteva ori lui Dumitrache. Doar ne pregătim amîndoi pentru Moscova.

Bucuria victoriei l-a făcut să uite pentru moment totul, dar înaintea finalei va fi din nou o noapte albă, cu coșmar țîșnit din regrete și dorințe...

Dușan BUGARIN

FINALELE NAȚIONALE DE JUDO

(Urmare din pag. 1)

la calificări, recalificări cît și la sferturi de finală, partide dîrze, spectaculoase. N-au lipsit nici surprizele de proporții. Astfel, tînărul **P. Vasile** (A. S. Presă și edituri) a scos din lupta pentru titlu la cat. 80 kg, pe cunoscutul judoka I. Lazăr (Vagonul Arad), care în meciul anterior eliminase pe un alt favorit al categoriei, A. Barbu (Știința Mediaș). Dintre cei patru campioni pe 1970, care își apără titlurile la această finală, doar **I. Herman** (cat. 93 kg) și **Gh. Boșcu** (cat. +93 kg) — ambii de la I.E.F.S. — s-au calificat relativ ușor pentru semifinalele de duminică dimineața. În schimb, rapidiștii **D. Georgescu** (cat. 63 kg) și **V. Gheorghe** (cat. 70 kg) au fost nevoiți să apeleze la toate cunoștințele lor tehnice pentru a trece de purgatoriul calificărilor.

Iată cîteva rezultate (recalificări și sferturi de finală): **cat. 63 kg:** G. Băruță („U" Cluj) bate prin superioritate tehnică Șt. Ștefănuț (Univ. Craiova), M. Tamaș (Dinamo Tunari) b. s. tehn. Șt. Mureșan (Vag. Arad); **cat. 70 kg:** Ov. Crețu (Terom Iași) b. s. tehn. V. Macridin (Politehnica Timișoara), M. Notopol (I.O.R. Buc.) b. s. tehn. M. Bejenaru (Vag. Arad); **80 kg:** M. Cioca (Rapid Buc.) b. s. tehn. A. Gîrbea (Terom Iași); **93 kg:** C. Clit (Univ. Craiova) b. s. tehn. V. Bideac (Șc. sp. 2 Buc.); **+93 kg:** A. Bejan (Straja Sinaia) b. s. tehn. I. Simon (Medicina Tg. Mureș), S. Arjoca (I.E.F.S.) cîștigă la ippon (înainte de limită) G. Ungureanu (Straja Sinaia); **63 kg:** L. Moldovan (Voința Sibiu) b. s. tehn. G. Băruță; **70 kg:** C. Roman (Rapid Buc.) b. s. tehn. Ov. Crețu, V. Gheorghe (Rapid Buc.) b. s. tehn. M. Notopol; **80 kg:** P. Vasile (A. S. Presă și edituri) b. ipp. M. Cioca.

Zeci de asemenea secvențe acrobatice se pot vedea în timpul actualelor campionate de judo

Dunărea Galați, campioană de juniori la hochei

MIERCUREA-CIUC, 17 (prin telefon). Aseară, în ultima etapă a campionatului de juniori s-au înregistrat următoarele rezultate **Dunărea Galați — Metalul Rădăuți** 17—3 (4—0, 8—2, 5—1); **Avîntul Miercurea Ciuc — Steaua** 1—3 (1—1, 0—1, 0—1); **Constructorul București — Șc. sp. Miercurea Ciuc** 3—1 (1—1, 1—0, 1—0).

CLASAMENTUL FINAL

1. Dunărea Galați	5	5	0	0	44- 8	10
2. Constructorul	5	3	1	1	34-15	7
3. Șc. sp.	5	3	0	2	19-18	6
4. Steaua	5	2	1	2	15-24	5
5. Avîntul	5	1	0	4	13-22	2
6. Met. Rădăuți	5	0	0	5	9-47	0

P. NAFTALI, coresp.

SCRIMĂ: Campionii la juniori mici (floretă fete și sabie)

Vineri la „Floreasca II" au fost desemnați campionii naționali de juniori mici la floretă fete și sabie. Prima dintre floretistele țării la categoria 14—16 ani este **Aurora Criș** (Viitorul), care a totalizat în turneul final 5 victorii. Ea a fost urmată de **Marcela Moldovan** (Șc. sp. Satu Mare) cu 4 v, **Maritina Cristescu** (Viitorul) cu 3 v, **Carmen Budur** (Viitorul) cu 1 v, **Zenovia Treap** (Electroputere Craiova) cu 1 v și **Marta Szőcs** (Medicina Tg. Mureș) cu 1 v. Printre cele rămase... în pragul finalei au fost o serie de floretiste cu frumoase posibilități ca **Geta Bobeinicu, Zoe Zambori, Adriana Băcioiu** și **Cecilia Stoica.**

La sabie, locul I și titlul de campion i-au surîs lui **Teodor Dutia** (Tractorul Brașov) cu 4 victorii după baraj. În baraj cu **Pantelimonescu** (Șc. sp. 1) Dutia a învins cu 5—3. În continuare s-au clasat: **2. Pantelimonescu 4 v d.b.; 3. Merza (Crișul Oradea) 3 v; 4. Kakassy (Olimpia Satu Mare) 2 v; 5. Nuță (C.P.M.B.) 1 v; 6. Dan (Șc. sp. 1) 1 v.** Duminică are loc finala la spadă. (t. st.)

ASTĂZI — FINAL ÎN „CRITERIUL PRIMĂVERII" LA TENIS

Cei 150 de concurenți care au luat startul la competiția de tenis „Criteriul primăverii", vor avea astăzi ultimele întîlniri. După disputarea meciurilor de simplu din grupe, a sferturilor și a semifinalelor, vom asista — de la ora 8,30, pe terenurile din Parcul Progresul — la meciurile finale. Dintre partidele de vineri după amiază și sîmbătă, aceea dintre Santei — Ovici a reținut în mod deosebit atenția. După Nemeth, iată că și Ovici era pe punctul de a-l opri din cursă pe Santei. A cîștigat, în cele din urmă, Santei, cu 7—6, 7—5. Kerekeș a dispus la un scor foarte sever de Boaghe: 6—1, 6—1. Alte rezultate: **simplu femei:** Vera Rado — Florica Butoi 7—6, 6—4, Lucia Tănăsescu — Florența Mihai 6—3, 2—6, 6—3, Mariana Nunweiller — Elena Trifu 6—3, 2—6, 6—3, Mariana Hadgiu — Ana Breda 5—7, 6—4, 6—1, Mihaela Dumitriu — Doina Ionescu 6—2, 6—1; **simplu bărbați:** F. Manea — C. Ionescu 6—4, 3—6, 6—0, O. Negru — S. Cernăianu 6—2, 6—2, A. Roșianu — M. Robu 6—3, 1—6, 6—3; **dublu mixt:** L. Boldor, Vera Rado — A. Bădin, Adriana Călina 3—6, 6—3, 6—1, A. Leonte, Anca Florești eanu — I. Kerekeș, Mariana Nunweiller 6—4, 7—6.

Ion GAVRILESCU

ultimele știri ultimele știri ultimele știri

JOE FRAZIER — DISTINS CU TROFEUL AWARD

Campionul mondial de box la categoria grea, Joe Frazier, va primi la 11 mai, în cadrul unei festivități speciale, Trofeul Avard. Este pentru a doua oară cînd pugilistul Frazier primește această importantă distincție care i-a mai fost acordată și în 1968.

RAPID — VOINȚA 66—43 LA BASCHET

Baschetbalistele de la Voința au abordat partida cu mult curaj, jucînd de la egal cu rapidistele în prima repriză, cînd au avut de cîteva ori conducerea. În repriza secundă Rapid, cu Nicola „în mînă", se distanțează și obține victoria cu 66—43 (26—23). Remarcate: Ivanovici (14), Racoviță (14), Nicola (10) de la Rapid, Firlinger (21), și Ionaș (9) de la Voința. Arbitraj bun: P. Pasăre și V. Bordeianu.

FINALA C.C.E. LA VOLEI MASCULIN

La Brno, în prima manșă a finalei Cupei campionilor europeni la volei masculin, echipa locală Zbrojovka a reușit să întreacă, la capătul unui meci viu disputat, echipa Burevestnik Alma Ata cu 3—2 (12—15, 15—17, 15—6, 15—9, 15—11). Meciul a fost urmărit de peste 1 500 spectatori.

EXCEPȚIONAL RECORD MONDIAL: BRUCH — 70,15 M LA DISC

În ciuda timpului nefavorabil (ploaie și frig), atletul suedez **Ricky Bruch,** în cadrul concursului desfășurat sîmbătă după amiază la Malmö, a reușit să amelioreze recordul mondial la aruncarea discului cu o performanță extraordinară. El a realizat 70,15 m, în timp ce vechiul record deținut de Jay Silvester era de 68,40 m.

ARGENTINA MENIS — 59,36 M LA DISC!

În cadrul concursului atletic desfășurat ieri pe Stadionul Tineretului din Capitală, tînăra **Argentina Menis** (Dinamo) a obținut un excepțional rezultat la aruncarea discului: **59,36 m** (la 12 cm de recordul republican al Liei Manoliu). Cele șase aruncări ale sale au măsurat: 57,00 m, 59,36 m, 57,80 m, 56,90 m, 58,02 m, 57,32 m. Reamintim că cel mai bun rezultat al ei a fost de 55,14 m în 1970.

Redacția și administrația: str. Vasile Conta nr. 16; telefoane: centrală 11.10.05, secția corespondenți 11.51.09, interurban 72 și 286; telex: sportrom buc. 180, Tiparul „I.P. Informația", București 40368

PROLETARI DIN TOATE ȚĂRILE, UNIȚI-VĂ !

sportul

ZIAR AL CONSILIULUI NAȚIONAL PENTRU EDUCAȚIE FIZICĂ ȘI SPORT

ANUL XXVI — Nr. 1236 (6670) | 4 PAGINI 30 BANI | Luni 19 aprilie 1971

ROMÂNIA-ALBANIA 2-1 (1-0) ÎN MECIUL TUR DIN PRELIMINARIILE OLIMPICE DE FOTBAL

Dominarea teritorială și tehnica fotbaliștilor noștri n-au reușit să se concretizeze printr-un avantaj mai mare în fața apărării dirze și forței de joc a reprezentativei albaneze.

Coman, portarul reprezentativei noastre olimpice, a fost solicitat în meciul de pe „Republicii", doar de trei ori : prima dată în min. 46, cînd a boxat balonul, expediat dintr-o lovitură de colț, în careul de 6 m, a doua oară în min. 52 cînd a reținut cu ușurință mingea trimisă de Gjika în urma unei lovituri libere executate de la aproximativ 30 de metri și, în sfîrșit, în min. 55 cînd, răzgîndindu-se, a ieșit la centrarea înaltă a lui Pano, de pe partea dreaptă a terenului, a fost prins pe picior greșit de șutul extremei stînga Zhega — lăsat să manevreze în voie de către Cheran și Olteanu — și, astfel, a scos mingea din plasă. Singura acțiune de contraatac terminată cu șut pe poartă a echipei Albaniei în decursul întregii partide a coincis, deci, cu un gol ! Ciudată productivitate, dar ea rămîne, totuși, foarte aproape de intențiile finale ale primilor noștri adversari din preliminariile J.O. Echipa Albaniei a avut un libero permanent **(Dhalles)**, a proliferat **marcajul strict la om** (minute în șir l-am urmărit pe Ziu cum se ține peste tot după Tătaru), și nu s-a hazardat din-colo de centru decît atunci cînd constata că în preajmă propriului careu de 16 m nu se mai afla nici un picior de jucător advers (asemenea acțiuni putînd fi numărate pe degete...).

Se poate spune, chiar, că echipa Albaniei a acceptat, deliberat, dominarea teritorială a olimpicilor români, convinși că supraaglomerarea

Paul SLĂVESCU

(Continuare în pag. a 2-a)

Stadion Republicii; spectatori : aproximativ 10 000; timp excelent ; teren bun. **Au înscris :** IORDĂNESCU (min. 45), SĂLCEANU (min. 74) și ZHEGA (min. 55). **Șuturi la poartă :** 14—8 (pe poartă 9—2); **raportul cornerelor :** 11—3.

ROMÂNIA : Coman 7 — Cheran 5, Olteanu 7, Vlad 7, Popovici 7, Beldeanu 5, Vigu 8, Sălceanu 7 (min. 74 Dincuță), Tătaru 6, Iordănescu 7, Dumitrescu 5 (min. 63 Năstase 6).

ALBANIA : Dinella — Gjika, Dhalles, Ziu, Cani, Ragami, Vaso (min. 50 Kasmi), Ceco, Bizi, Pano, Zhega.

A arbitrat excelent FR. WÖHER, ajutat la linie de **L. Artner** și **Fr. Nosert** (toți din Austria).

GOLUL VICTORIEI ! Sălceanu nu va ezita să trimită mingea în direcția opusă în care a plonjat Dinella. Poziția de ofsaid, invocată de către oaspeți, este infirmată și pe această fotografie, fundașul Gjika aflîndu-se mai aproape de propria poartă decît atacantul român
Foto : V. BAGEAC

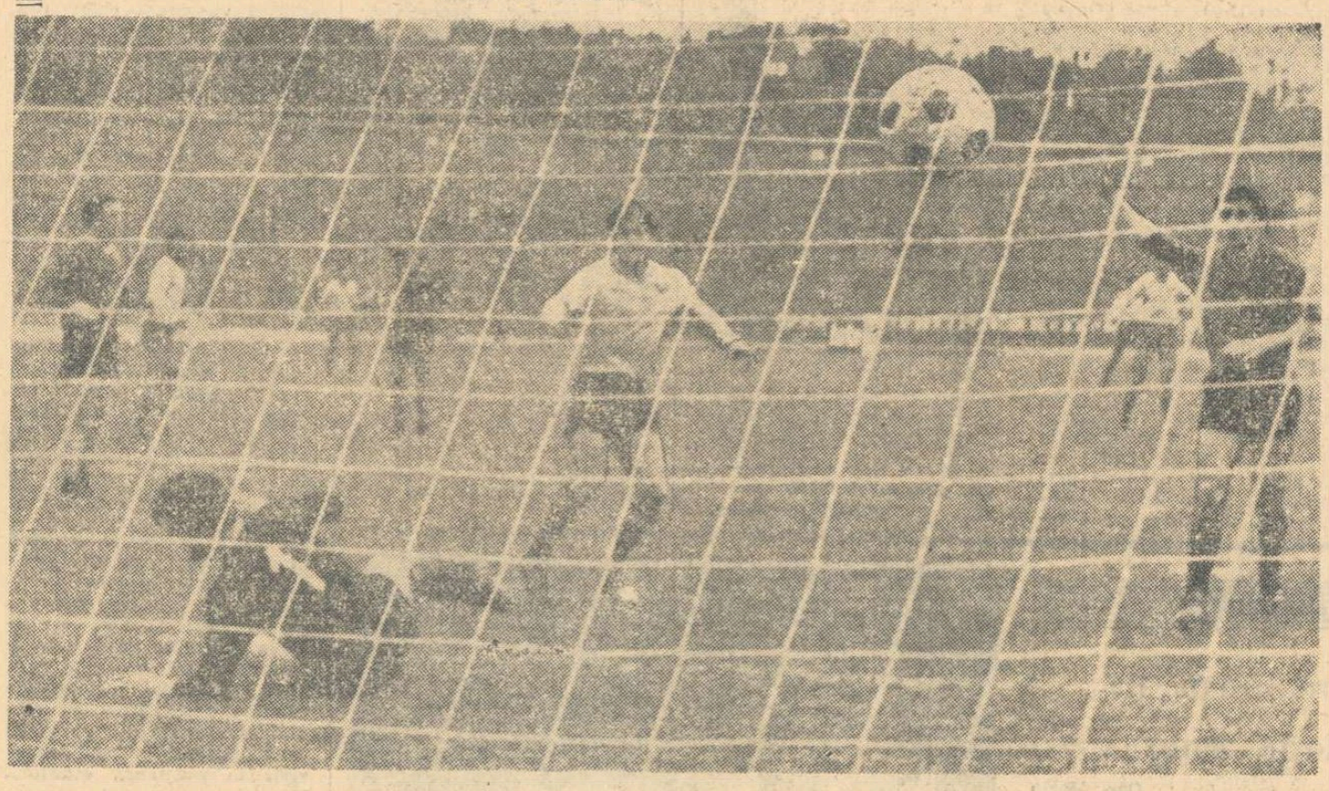

LOTUL NAȚIONAL DE FOTBAL PLEACĂ ASTĂZI ÎN IUGOSLAVIA

Cu jocul de verificare susținut după-amiază la Brașov, în compania echipei Steagul roșu, lotul național și-a încheiat pregătirile în vederea partidei amicale pe care o va susține miercuri la Novi Sad, cu selecționata Iugoslaviei.

Partida cu stegarii a oferit antrenorilor, după cîteva zile binevenite de pregătiri în comun ale selecționabililor, posibilitatea să aprecieze mai exact potențialul actual a jucătorilor și să opteze pentru formula de echipă pe care ei o consideră a fi cea mai în formă la ora actuală.

Evoluția tricolorilor, care nu a produs, în general, o impresie destul de favorabilă asistenței — în ciuda unor aprecieri mulțumitoare exprimate din partea conducerii tehnice a echipei — a scos în evidență comportarea foarte bună a lui **Anca**, a cărui selecționare în lot — ca urmare a comportării remarcabile din acest sezon în echipa sa de club — s-a dovedit inspirată, el fiind deosebit de util atît în linia mediană, cît și pentru propulsarea și finalizarea acțiunilor ofensive ale selecționabililor. De altfel, prin comparație cu celelalte compartimente, linia de mijloc ni s-a părut cea mai bine pusă la punct, constituind un adevărat centru de greutate al echipei.

Antrenorul **Angelo Niculescu** s-a declarat satisfăcut și de compartimentul fundașilor, pe care l-a apreciat drept punctul forte al echipei, considerînd prezența lui **Dan** ca oportună alături de **Dinu**. E bine, totuși, să nu fie trecute cu vederea unele slăbiciuni ale acestui compartiment, mai cu seamă în privința fundașilor de margine. Sătmăreanu s-a achitat bine de sarcinile sale ofensive, dar s-a repliat — ca de obicei — destul de încet, și a fost depășit surprinzător de ușor de către extrema stegarilor, Györfi, ambițios în a dovedi că s-a comis o nedreptate prin omiterea sa din toate loturile naționale.

În privința fundașului stînga avînd de ales între cele două soluții încercate, **Mocanu** ni se pare a constitui o rezolvare mai potrivită, întrucît are de partea sa experiența acumulată chiar în cadrul echipei naționale.

Înaintarea continuă, însă, a pune evidente semne de întrebare, întrucît nici în formula din prima repriză, nici în aceea după pauză nu a dat deplină satisfacție.

În această situație este, desigur, regretabilă absența lui **Dobrin**, care, pe lîngă scuza reală a susținerii unor examene, se pare că manifestă și anumite reticențe în privința prezenței sale în lot.

Cu efectivul anunțat, de 17 jucători, lotul va părăsi astăzi Capitala, pe calea aerului, plecînd spre Belgrad, de unde își va continua călătoria, cu autocarul, spre Novi Sad.

Constantin FIRĂNESCU

Dumitrache va înscrie, prin acest șut, primul gol al Lotului național în jocul de verificare susținut simbătă la Brașov, cu Steagul roșu.
Foto: Victor SECĂREANU

NOI SUCCESE ÎN PANOPLIA SCRIMEI ROMÂNEȘTI

ILEANA DRÎMBĂ — locul I, OLGA SZABO — locul III în Trofeul Leon Jeanty, la Paris

- *În turneul de la Leipzig, T. Petruș pe locul III la floretă*
- *Sabrerii au învins echipa Poloniei la Katowice*

PARIS, 18 (prin telefon). — După succesul obținut în competiția pe echipe disputată, după cum se știe, între reprezentativele Franței, Italiei, Ungariei și României, floreta feminină românească și-a confirmat, o dată mai mult, valoarea, înregistrînd o nouă victorie strălucită prin Ileana Drîmbă care a terminat pe primul loc în tradiționala competiție de mare anvergură Trofeul Leon Jeanty.

Din cele patru reprezentante ale țării noastre care ajunseseră în sferturile de finală, în turul următor au trecut Ileana Drîmbă, Ecaterina Stahl și Olga Szabo. Ecaterina Stahl a fost eliminată în semifinale, deși și-au apărat cu dîrzenie șansa. Trăgînd cu mult calm și precizie, Szabo și Drîmbă s-au calificat în finală alături de Gapais și Ceretti (Franța), Simonffi și Rejtö (Ungaria).

În finală, Drîmbă și-a dominat net adversarele, realizînd o frumoasă suită de victorii pe care numai Ceretti a reușit s-o întrerupă după un asalt de mare luptă (3—4). Olga Szabo a urcat de asemenea pe podium, cucerind locul III. **Clasamentul final:** 1. Ileana Drîmbă (România) 4 v; 2. Brigitte Gapais (Franța) 3 v; 3. Olga Szabo (România) 2 v (9 t. p.); 4. Ildiko Rejtö (Ungaria) 2 v (15 t.p.); 5—6 Agnes Simonffi (Ungaria) și Catherine Ceretti (Franța) 2 v (14—12).

LEIPZIG, 18 (prin telefon). — Tînărul nostru floretist Tudor Petruș a avut o comportare bună și în finala probei, reușind să termine pe locul III, precedat de doi trăgători de frunte ai R.D. Germane : 1. Wuthenow și 2. Haertel.

În competiția de spadă, sportivii români au luat un start remarcabil. Toți șase (Istrate, Pongrat, Duțu, Bărăgan, Sepeși, Iorgu) au fost capi de serie în primele două tururi și cu toții au ajuns în sferturile de finală. Aici au căzut Sepeși și Iorgu, în semifinale calificîndu-se Istrate, Pongrat (ambii capi de serie), Duțu și Bărăgan. La ora convorbirii noastre concursul continua.

KATOWICE, 18 (prin telefon). — În continuarea turneului pentru Trofeul Wolodiowski, sabreii români au obținut o surprinzătoare victorie în fața primei echipe a Poloniei cu 8—8 (56—65). Au contribuit cu cîte două victorii: Irimiciuc, Popescu, Nicolae și Budahazi. În ultimele meciuri, un arbitraj părtinitor i-a împiedicat pe sportivii noștri să obțină un rezultat real. Ei au fost întrecuți de echipa Bulgariei cu 10—6 și de echipa R.F. a Germaniei cu 8—8 (patru tușe diferență).

ILEANA DRÎMBĂ

Clasament final : 1. U.R.S.S. 14 p; 2. Ungaria 12 p; 3. Polonia 8 p; 4—5. România și R.F. a Germaniei 6 p.; 6. Bulgaria 6 p; 7. Franța 4 p. Trei din sabreii români (Budahazi, Nilca, Irimiciuc) accidentîndu-se în meciurile pe echipe n-au mai participat la proba individuală în care Popescu și Nicolae au rezistat doar un tur, primul, și două tururi, secundul.

De la turneul internațional de la Minsk, pentru „Cupa Bielorusiei", nu am obținut nici-un rezultat întrucît, pînă la închiderea ediției, nu am reușit să intrăm în legătură telefonică cu delegația sportivilor noștri.

Victorie clară a baschetbaliștilor români: 95-84 în meciul cu Cehoslovacia

Sportivii noștri au condus cu 30 de puncte !

După opt ani de zile (ultima dată la Wroclaw, cu prilejul campionatului european din 1963), reprezentativa masculină de baschet a României a învins din nou echipa Cehoslovaciei. Evenimentul s-a produs ieri dimineață, în sala Floreasca, cînd, în revanșa partidei desfășurată simbătă seara și cîștigată în prelungiri de oaspeți, sportivii noștri s-au comportat remarcabil (pe unele porțiuni excepțional) și au realizat scorul de 95—84 (49—39). Cum s-a ajuns la acest succes de prestigiu pentru baschetul nostru, succes dătător de speranțe pentru turneul de calificare de la Katowice ? Printr-un joc curajos, purtat în viteză, cu acțiuni precise și aruncări la coș reușite în marea lor majoritate.

Antrenorul Dan Niculescu a început meciul cu formația : Chivulescu, Savu, Dragomirescu, Cîmpeanu, Oczelak — indicată de caracterul de verificare al întîlnirii, deci de necesitatea rulării întregului lot. Această echipă a condus chiar de la început, fapt ilustrat de tabela de scor : 6—2 în min. 3, 14—8 în min. 5, 18—10 în min. 8. Apoi, unele modificări au întărit și mai mult capacitatea de atac și apărare a selecționatei României, care și-a dominat net partenerii. Popa a fost irezistibil, aducîndu-și un aport considerabil (ca și simbătă seară, de altfel), Savu a înscris cu o precizie dezarmantă pentru adversari, iar Pîrșu a im-

D. STĂNCULESCU

(Continuarea în pag. a 4-a)

AU FOST DESEMNAȚI CEI CINCI CAMPIONI NAȚIONALI LA JUDO

I. Herman (I. E. F. S.) a cîștigat cel de al treilea titlu

Duminică la prînz s-a încheiat cea de a III-a ediție a campionatului național de judo la seniori, care a reunit în sala Floreasca din Capitală aproape 100 de judoka din întreaga țară. Mulți dintre cei care s-au întrecut pentru cele cinci titluri de campioni naționali au oferit întreceri spectaculoase și de bun nivel tehnic.

Despre disputa care s-a dat la finalele '71 este elocvent să amintim doar două aspecte : **1. numai un singur sportiv a reușit să-și mențină titlul ; 2. din meciurile semifinale și finale doar două s-au încheiat cu victorie prin ippon, adică înainte de limită.** La ediția din acest an a competiției o comportare foarte bună au avut reprezentanții I.E.F.S. București, care au ajuns în tururile finale ale confruntării și au obținut patru din cele cinci titluri. Merită cu toții felicitări, în frunte cu antrenorul lor, asistent **Ion Hantău.**

Duminică dimineața, la meciurile din semifinale, s-a înregistrat din nou o surpriză. Campionul pe 1970 la categoria grea, **Gh. Boșcu** (I.E.F.S.) a fost întrecut de rapidistul **Fl. Sandu** într-o partidă echilibrată, în care cîștigătorul a reușit o fixare doar de 15 sec., suficientă însă pentru obținerea victoriei.

Iată cum s-au desfășurat meciurile turului final :

Cat. 63 kg — L. Sabin (I.E.F.S.) l-a învins în min. 1 prin ippon pe **M. Tamaș** (Dinamo Tunari). Studentul de la Institutul de educație fizică și sport, cu o aruncare

T. RĂBȘAN

(Continuare în pag. a 2-a)

Cei cinci campioni naționali pe 1971 la judo (de la stînga la dreapta) : S. Arjoca *+93 kg*, I. Herman *93 kg*, L. Sabin *63 kg*, A. Negoiță *80 kg (toți de la I.E.F.S. București)* și D. Hîrșan *70 kg (Vagonul Arad)*

După două zile de ambițioase întreceri

AERONAVELE PIONIERILOR AU ATERIZAT PE PLATOUL SPERANȚELOR...

Ieri, în sala Pavilionului Central a Complexului Expozițional din Piața Scînteii, au continuat întrecerile din cadrul primului concurs republican de micromodele al pionierilor și școlarilor. Competiția a debutat cu lansarea a treia, evoluție în care micii constructori de micromodele au dat turație maximă elasticelor lor motoare (un fir de cauciuc răsucit de sute de ori) căutînd să realizeze un timp cît mai bun. Disputa pentru întîietate a avut două aspecte : lupta „maeștrilor", a elevilor modeliști din clasele V—VII (mai rodați în întreceri, cu palmarese mai bogate) și team-ul ambițios, bătăios, dar oricum începător, al sportivilor reprezentînd clasele a II-a și a III-a. Se înțelege, au cîștigat primii, pe merit, spunem noi, intransigentul regulament neacordînd bonificații celor mai mici dintre cei mici...

Felicitările s-au primit, însă, abia după ultima lansare (a 4-a), adică după ce ultimul micromodel a aterizat pe platou. Nu știm al cui a fost aparatul (în concurs s-au aflat sportivi din 31 de județe !), dar evoluția lui a fost aplaudată la scenă deschisă. Bănuim că mai urcase un loc în clasament, nu însă în măsură să producă o surpriză, să detroneze pu-ternica formație din Tg. Mureș pregătită de Otto Hintz. Aplauzele au continuat și cu ocazia festivității de închidere, de înmînarea trofeelor și premiilor oferite de Consiliul Național al Organizației Pionierilor. Bunăoară, sportivilor din Tg. Mureș, Alexandria, Galați, Șerban Grigorovici (Sighișoara), Sandu Ovidiu (Baia Mare) ș.a.

Rezultate : 1. Ladislau Szabo (Tg. Mureș) 2027 p, 2. Mircea Lazăr (Roșiori) 2010 p, 3. Mugurel Ionescu (Palatul Pionierilor Buc.) 1957 p. **Echipe :** 1. Tg. Mureș 5608 p, 2. Alexandria 5005 p, 3. Galați 4908 p.

Duminică — cinci noi recorduri atletice de juniori la Craiova

Ieri, în cea de a doua zi a concursului atletic de primăvară al juniorilor (cat. a II-a) pe stadionul Central din Craiova s-au înregistrat numeroase rezultate de valoare. Dintre ele se detașează cele cinci noi recorduri ale lui *Al. Sempeteri* (S.S.A.) *la 110 m g.* — 15,5 (în serii realizase 15,8 — tot record), *Gh. Ghipu* (Metalul Buc.) *la 2000 m* — 5:40,0 și *la 1000 m* — 2:30,0, *M. Filip* (Lic. atletic Cîmpulung Muscel) *la 1000 m obstacole* — 2:50,6 și *Liliana Leau* (Lic. 2 Rm. Vîlcea) *la 600 m* — 1:37,8. De menționat, că recordul la 110 m g băieți a fost stabilit, cu prilejul acestui concurs, de către N. Stănescu (Lic. atl. Cîmpulung) cu 17,0, dar precum se vede n-a avut viață lungă.

Cîștigătorii celorlalte probe: BĂIEȚI — *înălțime : M. Zară* (S.S.A.) 1,83 m; *suliță : I. Gheorghe* (Lic. atl. Cîmpulung) 60,16 m; *100 m : V. Ciurea* (C.S.M. Cluj) 11,1; *5 km marș : Șt. Ioniță* (Metalul Plopeni) 22:42,4; *400 m : D. Cristudor* (Lic. atl. Cîmpulung) 51,6; *prăjină : M. Voicu* (C.S. Buc.) 4,10 m; *300 m g : Gh. Sfichi* (Constructorul Buc.) 41,3; *lungime : C. Tonchievici* (S.S.A.) 7,00 m ; *200 m : D. Cristudor* 28,8; *disc : St. Goja* (Lic. N. Bălcescu Cluj) 51,40 m. FETE — *înălțime : Edita Susto* (Șc. sp. Oradea) 1,50 m; *greutate : Adriana Ioniță* (Petrolul Ploiești) 11,35 m ; *200 m : Corina Ionescu* (Lic. 2 Brașov) 26,4; *400 m : Liliana Leau* 59,1; *suliță : Adriana Ioniță* 41,56; *100 m g : Olga Ciobanu* (Lic. 2 Iași) 15,6.

Șt. GURGUI — coresp.

SANTEI ȘI ELENA TRIFU — CÎȘTIGĂTORI AI „CRITERIULUI PRIMĂVERII" LA TENIS

Duminică s-au disputat ultimele partide din competiția dotată cu trofeul „Criteriul primăverii": Santei — Kerekeș 7—6, 6—2, Boaghe — Ovici 1—6, 6—3, 7—5, Ovici — Kerekeș 6—2, 6—2, Rado, Boldur — Florești eanu, Leonte 6—3, 6—0.

Iată clasamentele : **seniori** 1. I. Santei (C.S.U. Construcții), 2. T. Ovici (Progresul), 3. I. Kerekeș (Steagul roșu Brașov), 4. Gh. Boaghe (Progresul); **senioare** 1. Elena Trifu (Steaua), 2. Mariana Nunweiller (Dinamo), 3. Vera Rodo (Politehnica Cluj); **juniori (15—16 ani)** 1. C. Ionescu (Dinamo), 2. F. Manea (Steaua), 3. I. Liviu (Dinamo), 4. C. Curcă (Progresul); **juniori (17—18 ani)** 1. R. Bădin (Progresul), 2. O. Vîlcioiu (U.T.A.), 3. A. Roșianu (Steaua), 4. M. Robu (Progresul); **junioare (15—16 ani)** 1 .Mihaela Dumitriu (Steaua), 2. Simona Nunweiller (Progresul), 3. Doina Ionescu (Cutezătorii), 4. Marieta Ghercioiu (Politehnica Cluj) ; **junioare (17—18 ani)** 1. Anca Florești eanu (C.S.U. Construcții), 2. Florența Mihai (Dinamo), 3. Adriana Călina (C.S.U. Construcții); **dublu bărbați** T. Ovici, Z. Nemeth (Progresul); **dublu femei** Adriana Călina, Anca Florești eanu; **dublu mixt** Vera Rado, L. Boldur (Politehnica Cluj).

Ion GAVRILESCU

NATAȚIE

CONCURSUL DE PRIMĂVARĂ AL COPIILOR

PLOIEȘTI, 1° (prin telefon). Concursul republican de primăvară al copiilor a continuat în bazinul Rafinăriei Nord din localitate, prin probele zilei a treia. Iată cîștigătorii curselor : 200 m mixt (băieți categoria B) : M. Oncescu (Șc. sp. nr. 2 Buc.) 2:54,1 ; 200 m mixt (f.B.) : Cătălina Pănulescu (Petrolul) 2:54,7 ; 50 m liber (b.C) D. Manu (Șc. sp nr. 2) 35,6 ; 50 m liber (f.C) Iudith Hunyady (Șc. sp. Reșița) 37,3 ; 50 m liber (b.D) C. Drăgan (Crișul Oradea) 38,9 ; 50 m craul (f.D) Marinela Măglațu (Dinamo București) 41,5 ; 200 m spate (b.B) I. Svetz (Șc. sp. nr. 2) 2:42,2 ; 200 m spate (f.B) Edith Pueli (Șc. sp. Reșița) 2:54,8 ; 4x50 m spate (b.C) Șc. sp. Reșița 2:48,2 ; 4x50 m spate (f.C) Șc. sp. Reșița 2:54,0.

M. SIMA, coresp.

TENIS

SĂPTĂMÎNA MICILOR JUCĂTORI

● Comitetul federal a hotărît ca în fiecare an, în prima săptămînă a lunii mai, să fie organizată o săptămînă a tenisului pentru copiii pînă la 12 ani. În acest scop, între 3 și 9 mai, cluburile și asociațiile sportive vor pune la dispoziție terenuri, materiale, precum și antrenori pentru îndrumarea și selecționarea copiilor.

● În cazul calificării în turul al doilea al „Cupei Davis", echipa României va juca (în săptămîna 10—16 mai) cu învingătoarea partidei Israel — Norvegia. În vederea acestui meci și pentru desemnarea jucătorului nr. 4 (primii trei titulari fiind **Ilie Năstase, Ion Țiriac** și **Petre Mărmureanu**), biroul federației noastre a decis organizarea unui turneu de selecție (cu începere de la 3 mai pe terenurile Progresul) cu participarea următorilor tenismeni : **S. Dron, S. Mureșan, C. Popovici, T. Ovici, I. Kerekeș, V. Sotiriu** și **I. Santei.** Pentru antrenament și verificare va concura și P. Mărmureanu.

● În conformitate cu noile regulamentări aduse de F.I.L.T. la ultima adunare generală din 1970, biroul federației române a acordat drept de joc în competițiile oficiale individuale și pe echipe, antrenorilor pînă la vîrsta de 40 de ani inclusiv.

LUPTE

REZULTATE NORMALE ÎN ETAPA A III-a A DIVIZIEI LA GRECO-ROMANE

Ieri, în patru orașe, s-a disputat etapa a III-a a campionatului diviziei A la greco-romane. Iată rezultatele înregistrate :

CRAIOVA

În „Sala sporturilor" din localitate, formația Electroputere a învins pe C.F.R. Timișoara cu 17—12 și pe Olimpia Satu Mare cu 22—8. C.F.R Timișoara a întrecut pe Olimpia Satu Mare cu 19,5—18,5. Meciurile au fost de un nivel tehnic satisfăcător. La categoriile mari s-au impus Cucu (100 kg, de la Olimpia Satu Mare) și Bușoi (+100 kg, de la Electroputere). Promițător a evoluat la cat. 100 kg tînărul D. Anghel (Electroputere).

V. POPOVICI-coresp.

TG. MUREȘ.

Ultimele trei echipe din seria Est, care nu obținuseră pînă acum nici o victorie — Mureșul, Pescărușul Tulcea și Steagul roșu Brașov — s-au întîlnit la Tg. Mureș și, cu excepția echipei dobrogene, s-au prezentat bine puse la punct. Mureșul a realizat două victorii : 27,5—10,5 cu Pescărușul și 23,5—16,5 cu Steagul roșu. Brașovenii i-au întrecut pe tulceni cu scorul de 22—14. De semnalat că Pescărușul n-a avut reprezentant la categoria 57 kg, în meciul cu Mureșul. **Luptătorul E. Popa, care a fost întrecut la tuș de către M. Nica (Steagul roșu), a fost pălmuit de către antrenorul său, I. Geambazu, după ce părăsise salteaua și a refuzat să concureze în continuare**

C. ALBU-coresp.

REȘIȚA

Sportivii de la Crișul Oradea au dominat reuniunea, învingîndu-i pe reșițeni, la ei acasă, cu 35,5—4,5 și pe lugojeni cu 17—11. Echipa Vulturii Tetxila Lugoj a învins pe C.S.M. Reșița cu 17—7.

I. PLĂVIȚU-coresp.

GALAȚI

Progresul București a reușit o frumoasă performanță, învingînd pe Dunărea la Galați cu 15—13, într-o partidă echilibrată. Dunărea Galați a întrecut pe A.S.A. Bacău (21—11) iar Progresul a dispus de A.S.A. Bacău cu 24—8. Meciurile au fost, în general, de un slab nivel tehnic.

T. SFRIOPOL-coresp.

ciclism

Azi, la Sinaia

START ÎN „CURSA MUNȚILOR"

SINAIA, 18 (prin telefon, de la trimisul nostru). Începînd de simbătă, în peisajul cotidian al orașului Sinaia s-a înregistrat un aspect nou: cicliști în treninguri, cu căciulițe și mănuși călduroase (aici iarna ține să mai zăbovească puțin) rulează de zor, făcînd recunoașterea unor porțiuni din traseul etapelor.

Sînt participanții la cea de-a 12-a ediție a „Cursei Munților", competiție organizată de clubul Dinamo în colaborare cu A.S. Loto-Pronosport. Printre ei, sportivi de la Ruda Hvezda Plsen, în frunte cu consacratul Jiri Hava (27 ani), clasat al patrulea în „Cursa Păcii" 1970. Apoi, pentru tinere speranțe : Peter Krupicka (19 ani), Jiri Patras (19), Jiri Kvadil (20) și Jiri Prohal (23) — participanți la „Cursa Munților" acum trei ani. Antrenor, fosta vedetă din „Cursa Păcii" Jan Kubr. Tot tînără este și echipa prezentată de Dynamo Berlin : Horst Brauer (21), Bernd Paulke (20), Helmut Seeger (19), Michael Drabinski (19) și „vîrstnicul" Volke Schönfeld (25). **„Sînt speranțele clubului Dynamo pentru anii următori" —** ne informează antrenorul Manfred Deckert. La start se vor prezenta 79 de cicliști, alcătuind 16 echipe și anume : Ruda Hvezda Plsen, Dynamo Berlin, Dezrobirea Brașov, Metalul Plopeni (I. II), Mureșul Tg. Mureș, Steaua (I. II), Petrolul Ploiești, Voința București, Olimpia București, Voința Ploiești, Dinamo (I. II), C.S. Brăila, C.S.M. Cluj. Start în prima etapă (Sinaia — Chichiș-Sinaia — 120 km), luni ora 14,30 din centrul orașului Sinaia.

Emil IENCEC

HANDBAL

A ÎNCEPUT ULTIMUL TUR AL CAMPIONATULUI MASCULIN DIVIZIA A

Ieri s-a reluat campionatul masculin de handbal, divizia A, în prima etapă din cadrul turului III în aer liber fiind programate meciuri extrem de interesante și disputate. Iată prezentarea lor : **UNIV. BUCUREȘTI — VOINȚA 14—8 (7—3).** Jocul a fost la discreția studenților, care au condus detașat tot timpul. Antrenorul Eugen Trofin s-a folosit de acest prilej pentru a-și rula întregul lot, din care Orban, Cosma și Voinea au avut o excelentă comportare. Chicsid, însă, a fost departe de valoarea lui, mai ales în atac. „Voința" a încercat să țină pasul cu adversara sa dar, pornind de la Mureșan (anihilat cam dur de Roșu) și pînă la portarul Anca, a dovedit că nu deține încă forma menită s-o scoată din zona retrogradării. Principalii realizatori : **Cosma** (4) — „U" respectiv **Nițescu** (3). A condus foarte bine P. Țîrcu (București). **DINAMO BUCUREȘTI — DINAMO BRAȘOV 11—10 (5—3).** Jocul s-a disputat sub tensiunea arbitrajului a cărui trăsătură generală a fost eroarea ! Începînd cu cele 7 lovituri de la 7 m acordate (cu două excepții) gratuit ambelor echipe, continuînd cu numeroasele decizii inverse și încheind cu eliminările dictate exact atunci cînd nu era cazul, arbitrajul a influențat scorul final care era deschis oricărui rezultat ținînd seama de evoluția modestă a bucureștenilor și de dîrzenia cu care s-au apărat și au atacat oaspeții. Principalii marcatori : **Dan Marin** (5) — pentru gazde și **Mesmmer** (4) pentru oaspeți. Au arbitrat (?!) N. Andreea și C. Tănăsescu (Craiova). **Horia ALEXANDRESCU**

„U" CLUJ — POLITEHNICA TIMIȘOARA 11—11 (8—4). Plină de duritățI, partida a fost interesantă doar prin evoluția scorului, mai precis prin revenirea oaspeților în repriza secundă și prin finalul lor puternic, care le-a și adus un nesperat rezultat de egalitate. Caracterul „aspru" al apărărilor s-a materializat prin 8 lovituri de la 7 m (5 în favoarea gazdelor), dictate de cuplul bucureștean P. Cîrligeanu — I. Ionescu, care a arbitrat bine. Principalii realizatori: **Schmidt** (6) — „U" și **Cîrlan** (4) — „Poli". **Nușa DEMIAN**

POLITEHNICA GALAȚI — S.C. BACĂU 12—9 (4—3). Cu Văduva în mare vervă și cu un atac agresiv, studenții gălățeni și-au scos deseori adversarii din dispozitiv, obținînd o prețioasă victorie. Cele mai multe goluri le-au înscris : **Văduva** (5) — „Poli" și **Păcuraru** (3) — S.C. Bacău. Au condus bine I. Covaci și Gh. Popescu (București). **S. CONSTANTINESCU-coresp.**

ȘTIINȚA LOVRIN — STEAUA 12—20 (5—9). Campionii și-au intrat în ritm de-abia în repriza secundă, întîmpinînd totuși, o rezistență dîrză din partea gazdelor. Principalii marcatori : **Birtolom** (7) — Steaua și **Rigelmayer** (4) — Știința. Au condus P. Radvany și A. Lucaci (Cluj). **M. FASSL-coresp.**

Voința Brașov — Constructorul București 52—43 (25—11). Evoluînd mai organizat decît în meciurile anterioare, brașovencele și-au adjudecat victoria. **(E. BOGDAN,** coresp.)

CLASAMENT

1.	Politehnica	26	24	2	1933-1527 50
2.	Rapid	26	22	4	1758-1363 48
3.	I.E.F.S.	26	21	5	1757-1427 47
4.	Crișul	26	13	13	1607-1637 39
5.	Sănătatea	26	12	14	1705-1812 38
6.	Voința Bv.	26	10	16	1437-1767 36
7.	A.S. Armata	26	9	17	1504-1633 35
8.	Constr.	26	8	18	1279-1502 34
9.	Mureșul	26	6	20	1346-1528 32
10.	Voința Buc.	26	8	21	1431-1611 31

Petre Papp *(Dinamo București) străpunge apărarea adversă și va înscrie pentru echipa sa*

Foto : V. BAGEAC

POPICE

UN FAPT PUȚIN OBIȘNUIT: VICTORIE ÎN DEPLASARE PRIN NEPREZENTAREA... GAZDELOR

În etapa de ieri a campionatului divizionar s-a produs un fapt puțin obișnuit: în meciul masculin Petrolistul Cîmpina-Rafinăria Teleajen, gazdele nu s-au prezentat, pierzînd cu 0—5 000 p.d. Asupra acestui caz vom reveni. Iată celelalte rezultate :

FEMININ

LAROMET BUCUREȘTI — RAPID BUCUREȘTI 2 469 — 2 300 p.d. Punctele puse în joc erau foarte necesare fostei camploane, Laromet, care acum luptă pentru evitarea retrogradării. După primele trei perechi, conduceau rapidistele cu 32 p.d. Maestra emerită a sportului, Elena Trandafir (463 p.d.), a schimbat însă cursul întîlnirii, întrecîndu-și adversara cu 98 p.d.

C.D. NEGREA-coresp.

VOINȚA BUCUREȘTI — U.T. ARAD 2 552 — 2 367 p.d. Bucureștencele au condus încă de la primul schimb (Constanța Marincea-Ileana Antal 453—374 p.d.), mărindu-și în final avantajul la aproape 200 „bețe". Cel mai bun rezultat individual a fost înregistrat de Valeria Dumitrescu (V) — 464 p.d., iar de la oaspete am reținut comportarea Mariei Nadaș, marcată cu 459 p.d.

TR. I.

VOINȚA CONSTANȚA — C.S.M. REȘIȚA 2 193 — 2 236 p.d. Meci de slabă factură tehnică, înfrîngerea gazdelor datorîndu-se în deosebi evoluției total necorespunzătoare a jucătoarelor Florica Fărăianu (335 p.d.) și Isofia Burlacu (358 p.d.). Reșițencele au avut în Maria Stancu (403 p.d.) cea mai în formă jucătoare.

C. POPA-coresp.

VOINȚA TG. MUREȘ — HIDROMECANICA BRAȘOV 2 690 — 2 445 p.d.

CETATEA GIURGIU — VOINȚA PLOIEȘTI 2 533 —2 361 p.d.

VOINȚA CLUJ — DERMAGANT TG. MUREȘ 2 381 — 2 242 p.d.

MASCULIN

FLACĂRA CÎMPINA — OLIMPIA REȘIȚA 5 215 — 4 983 p.d. Avînd în Petre Purje (934 p.d.) și Nicolae Gruia (903 p.d.) cei mai buni jucători, cîmpinenii și-au întrecut categoric adversarii.

E. STROE-coresp.

PETROLUL PLOIEȘTI — VOINȚA BUCUREȘTI 5 216—5 147 p.d. Conduși în trei schimburi, petroliștii au găsit, totuși, resursele fizice și tehnice pentru a obține victoria.

A. CRISTEA-coresp.

RAPID BUCUREȘTI — GLORIA BUCUREȘTI 5 309 — 5 151 p.d. Giulețenii au dominat în permanență în fața unei echipe care pare să se fi resemnat cu ideea că părăsește divizia națională. Trei jucători au lansat bila cu o precizie de ceasornic: V. Măntoiu — 905 p.d., Al. Vrînceanu — 913 p.d. de la gazde și Aurel Moscu — 915 p.d. de la învinși. **O. GUȚU-coresp.**

C.S.M. REȘIȚA — GAZ METAN MEDIAȘ 5 319 — 4 793 p.d. O victorie comodă, la o diferență rar întîlnită. S-au remarcat: Iosif Tismănaru — 934 p.d., Petru Preda — 923 p.d. și Gh. Ciocîrlan — 909 p.d. (C.S.M.), respectiv Aurel Chirilă — 854 p.d.

C.F.R. TIMIȘOARA — VOINȚA TG. MUREȘ 5131—4916 p.d.

scrimă

LA JUNIORI MICI DORU MATEI („U" București) — CEL MAI BUN DINTRE SPADASINI

După **Petre Buricea, Aurora Crișu** (floretă) și **Gabriel Duția** (sabie), duminică la „Floreasca II" a fost cunoscut și campionul țării la juniorii mici în proba de spadă. El este **Doru Matei** (Universitatea București). Obținînd 4 victorii în turneul final, tot atîtea ca și **Petru Tomory**, de la Școala sportivă din Oradea, Matei a fost nevoit să susțină un asalt de baraj. Reprezentantul Universității a fost mai insistent, apropiindu-și victoria la limită (5—4). Pe locul 3 s-a clasat **Mircea Rotaru** de la Electroputere Craiova, cu 3 victorii, **Adrian Kuki** (Olimpia Satu Mare) a ocupat locul 4, cu același număr de asalturi cîștigate în turneul final, dar cu un tușaveraj inferior. Tot un spadasin din Craiova, **Ion Dima**, s-a clasat pe locul 5, cu o victorie. Tabloul finalei l-a încheiat campionul țării la... sabie, **Gabriel Duția** (Tractorul Brașov), care a dovedit unele veleități și la această probă, mult diferențiată de sabie și ca tehnică și ca stil.

A fost o finală reușită în care mulți dintre cei 42 de participanți au arătat că posedă, într-o bună măsură, elemente din tehnica acestei probe și totodată că știu să se orienteze tactic, element adesea decisiv la spadă.

Cu finala probei de spadă, campionatul național de juniori mici, ediția 1971, a luat sfîrșit. **(t. st.)**

FOTBAL

ROMÂNIA — ALBANIA 2-1

(Urmare din pag. 1)

spațiului din preajma buturilor apărate de Dinella — 10 sau 11 jucători roșu-negri + 6—7 tricolori ! — nu le poate fi decît favorabilă. Și cursul jocului n-a avut, practic, decît direcția porții albaneze, reprezentativa noastră atacînd vehement chiar din start. În min. 5 Tătaru — Iordănescu izbutesc primul „un-doi", mingea expediată de primul și respinsă de Dinella în interiorul careului mic neputînd fi însă preluată de cel de al doilea. În același minut (8) două cornere consecutive, apoi suita de șarje oprite la marginea suprafeței de pedeapsă adverse, asemenea celei din min. 15 cînd Beldeanu — bine găsit demarcat de către Cheran la marginea careului — intră pe centru, acolo unde, de regulă, se află masați cel puțin 8 jucători albanezi. Manevrele colective ale olimpicilor eșuează astfel, și atunci Tătaru și Iordănescu iau, pe rînd, acțiuni pe cont propriu (min. 18) poticnindu-se, însă, înainte de șut. Ceea ce reușim din cînd în cînd în cînd sînt centrările aeriene în careul mic (autor : Sălceanu) dar spațiul este dominat, cu siguranță, de Dinella. În min. 42 o acțiune prelungită de atac a echipei noastre a masat, pur și simplu, pe o suprafață de maximum 12 m², nu mai puțin de 10 jucători ! Greu de înscris în asemenea condiții... Doar prin hazardul ricoșeului, așa cum s-a și întîmplat în ultimul minut al primei reprize, cînd mingea, șutată puternic de Beldeanu a sărit la Iordănescu, acesta a ezitat o fracțiune de secundă, dar a preluat apoi balonul și a șutat în gol : 1—0 !

Urmează cea mai productivă perioadă de contraatac albanez (între min. 46 și 55) din care a rezultat **o poziție nesemnalizată de ofsaid a lui Ceco, o lovitură liberă a lui Gjika și golul lui Zhega.**

Minutul 74, minutul victoriei : Cheran, lansat în atac, își împinge prea mult mingea înainte, în preajma careului de 16 m. Ziu îi taie drumul, fundașul nostru sare peste balon și Tătaru venit din urmă, îl reia printr-un șut-centrare trimițîndu-l la Sălceanu, aflat în stînga, spre marginea careului mic. Minuscula extremă a olimpicilor nu ezită și șutează în poartă : 2—1, deși adversarii invocă o poziție de ofsaid, refuzată corect de arbitri întrucît fundașul dreapta albanez, Gjika, se afla, lateral, mai aproape de propriile buturi, decît atacantul român.

În min. 83, la o lovitură liberă executată de Popovici, portarul albanez scapă balonul pe linia porții și Năstase, vrînd să-l introducă în gol îl lovește pe Dinella. A fost, evident, un fault de joc, partida neprezentînd, în ciuda jocului atletic promovat de oaspeți, o notă de duritate.

Așadar, reprezentativa olimpică a României va pleca la meciul retur, de la Tirana, cu un avantaj minim, și ca cifră și ca importanță, deoarece calificarea, urmînd să fie obținută pe bază de adițione de goluri, echipa albaneză va avea avantajul terenului care, de cele mai multe ori, este decisiv. Deci, pentru a rămîne mai departe în joc pentru calificare, olimpicilor noștri le va fi necesar la 26 mai, la Tirana, cel puțin un meci nul. În caz de scor general egal după 180 de minute de joc (de pildă : 2—2) se va apela la prelungiri (două reprize a cîte 15 minute). Dacă egalitatea va continua să persiste și în acest caz, se va apela la executarea a cîte 5 lovituri de la 11 m. Dacă departajarea nu va interveni nici atunci, vor decide sorții.

PARTIDĂ DE VERIFICARE, ÎNAINTEA ÎNTÎLNIRII CU ECHIPA DE TINERET A R. D. GERMANE

LOTUL DE TINERET — DINAMO BUCUREȘTI 1-0 (0-0)

Elevii antrenorilor **Gh. Ola** și **R. Cosmoc** au susținut ieri dimineață, pe stadionul din șos. Ștefan cel Mare, un ultim joc de verificare înaintea partidei cu selecționata de tineret a R.D. Germane. Cei doi tehnicieni au folosit cu acest prilej marea majoritate a lotului ce se va deplasa la Schwerin. Fără să forțeze, **tinerii** au evoluat la un bun nivel, imprimînd jocului un ritm viu și au construit multe acțiuni frumoase. Totuși, și de data aceasta, înaintașii au fost deficitari la capitolul finalizare, încercînd mai mult străpungerile prin centrul terenului, ușor anihilate de către dinamoviștii I. Nunweiller, Dobrău și, în ultimă instanță, de Andrei.

Meciul, disputat pe o durată de 2 reprize a cîte 40 de minute, a început sub nota de dominare a dinamoviștilor, dar Doru Popescu și Both au ratat din poziții favorabile. Treptat, componenții lotului au echilibrat jocul și, spre sfîrșitul reprizei, Moldovan a irosit, la rîndul său, o situație clară de gol. După pauză, „tricolorii" au avut inițiativa și, în min. 47, au marcat unicul gol : **Florea a driblat cîțiva adversari, a ajuns la marginea careului de 16 m, de unde a pasat lui Moldovan, care a expediat balonul în poartă : 1—0.** În continuare, ambele echipe au desfășurat un joc frumos, însă tabela de marcaj a rămas neschimbată, deși Haidu (min. 57 și 79), aflat în imediata apropiere a porții, ar fi putut concretiza aceste ocazii.

A arbitrat foarte bine D. Rădulescu.

LOTUL DE TINERET : Iordache (Cavai, min. 53) — Sandu Gabriel, V. Stoicescu, Olteanu (Ciugarin, min. 53), Ghircă, Dudu Georgescu, Simionaș, Petreanu, Moldovan, Bojin, **Florea** (Ghergheli, min. 50).

DINAMO : Andrei — Ștefan (P. Nicolae, min. 41), I. Nunweiller, Dobrău, Jucan (Deleanu, min. 41), Nuțu, Both, Haidu, Batacliu, Doru Popescu, Moț (Fuselova, min. 54).

★

Lotul de tineret urmează să plece astăzi dimineață, cu avionul, la Berlin, de unde își va continua călătoria. Vor face deplasarea jucătorii **Iordache, Cavai, Cristache, Olteanu** (Steagul roșu), **Stoicescu, Ciugarin, Hajnal, Sătmăreanu II, Simionaș, Dudu Georgescu, Petreanu, Moldovan, Bojin, Florea** și **Ghergheli,** însoțiți de antrenorii **Gh. Ola** și **R. Cosmoc.**

Partida dintre sedecționatele de tinere ale R.D. Germane și României va avea loc miercuri la Schwerin.

P. VINTILĂ

RUGBY

În etapa a XV-a a diviziei A „POLI" IAȘI N-A PUTUT TRECE DE DINAMO... GRIVIȚA ROȘIE, LIDER ÎN CONTINUARE

Limitată la patru meciuri (două s-au disputat simbătă) jocurile etapei a XV-a a campionatului diviziei A de rugby s-au încheiat cu rezultate scontate : în două partide, victoria a surîs gazdelor (Rulmentul Bîrlad și Știința Petroșani), un alt meci s-a terminat printr-un scor alb (cel de la Sibiu), în timp ce semiderbyul de la Iași, infirmînd specialitatea echipei locale, Politehnica, de a furniza surprize, a dat cîștig de cauză formației Dinamo București. Iată pe scurt relatările corespondenților noștri...

LA IAȘI, Politehnica a dominat în majoritatea timpului de joc, literalmente în prima repriză, cînd a și condus cu 3—0, prin lovitura de pedeapsă realizată de **Gheorghiu.** Accidentările survenite în echipa gazdă au slăbit forța de joc a XV-lui pregătit de **ing. Drobotă. Dinamo** a acționat tot mai mult la mînă, fructificînd prin **Nicolescu** (drop) și **Constantin** (încercare). A condus **P. Niculescu** (București).

D. DIACONESCU

LA BÎRLAD, un joc de bun nivel tehnic, spectaculos, cu multe acțiuni în care liniile de treisferturi și-au făcut copios simțită prezența. Rulmentul a atacat mai mult și a înscris prin **Ciorici** (două încercări și un drop) și **Matei** (încercare). Oaspeții, care s-au apărat adesea supranumeric, au reușit să reducă din handicap prin cele trei lovituri de pedeapsă transformate de **Titel Marinescu.**

A condus bine **Ștefan Cristea** (București).

ELIADE SOLOMON

LA PETROȘANI, un joc modest, la discreția echipei locale **Știința,** care s-a dovedit mai insistentă. De menționat că începînd din min. 30, rugbyștii de la **Agronomia** au jucat în 14 oameni, din cauza accidentării lui Petreanu. Studenții din Valea Jiului și-au asigurat victoria prin dropul și lovitura de pedeapsă realizate de **Fălcușanu,** un al doilea drop care a avut drept autor pe **Bărgăunaș** și o încercare semnată de **Ailenei.** Pentru oaspeți a înscris o încercare **Iosenovici.**

A arbitrat foarte bine, **Teodor Witing** (București).

TITUS CORNEA

Rezultate tehnice : Politehnica Iași — Dinamo 3—6 (3—0) ; Rulmentul Bîrlad — Rapid București 12—9 (6—0) ; Știința Petroșani — Agronomia Cluj 12—3 (6—0) ; C.S.M. Sibiu — Farul Constanța 0—0. Simbătă : **Steaua — Constructorul 17—11 (8—6) ; Grivița roșie — „U" Timișoara 9—6 (0—0).**

LA SIBIU, partida dintre **C.S.M.** și **Farul Constanța** s-a caracterizat printr-o luptă surdă numai pentru rezultat, ceea ce a influențat asupra calității. S-a jucat mai mult pe înaintare. Au abundat repunerile din margine, grămezile. Contrar așteptărilor, rugbyștii din localitate n-au mai făcut jocul constructiv cu care ne obișnuiseră, în timp ce echipa oaspe a abuzat de obstrucții. A condus foarte bine, **Pellegrinno D'Ecclesis** (București).

IOAN BOȚOCAN

Clasamentul general :

1.	Grivița Roșie	15	13	0	2	246: 63 41
2.	Steaua	15	12	1	2	282: 79 40
3.	Dinamo	15	11	1	3	218: 52 38
4.	Șt. Petroșani	15	8	3	4	109: 81 34
5.	Univ. Tim.	15	5	4	6	107: 97 29
6.	Agronomia Cluj	15	5	3	7	87:154 28
7.	Farul C-ța.	15	5	2	8	105:149 27
8.	Rulmentul Bîrlad	15	6	0	9	87:204 27
9.	Polit. Iași	15	4	2	9	86:121 25
10.	C.S.M. Sibiu	15	4	2	9	44:163 25
11.	Rapid Buc.	15	4	1	10	112:195 24
12.	Constr.	15	2	2	10	87:207 22

Etapa următoare (a XVI-a, 25 aprilie) : Rapid — Grivița Roșie, Rulmentul Bîrlad — Știința Petroșani, Agronomia Cluj — Farul Constanța, Steaua — C.S.M. Sibiu, Dinamo — Constructorul, „U" Timișoara — Politehnica Iași.

BASCHET

POLITEHNICA ÎNVINSĂ DE CRIȘUL ÎN ULTIMELE PATRU SECUNDE!

Ieri, în etapa a XXVI-a a diviziei naționale de baschet feminin, Crișul Oradea a produs o surpriză de proporții, învingînd pe campioana țării și actuala fruntașă a clasamentului, Politehnica București. Iată rezultatele :

Crișul Oradea — Politehnica București 84—83 (37—35). A fost o partidă viu disputată, cu dese răsturnări de scor. După pauză, bucureștencele au izbutit să se distanțeze, realizînd în min. 35 un avans de 12 puncte (78—66). Din acest moment, gazdele au trecut la aplicarea presingului care le-a deranjat vădit pe studente (și așa lipsite de aportul lui Diaconescu și Gugiu, eliminate pe parcurs). În min. 38, la scorul de 81—77, este eliminată Ciocan, greul rămînînd pe Szabados și Taflan. Politehnica nu poate face, însă, față agresivității sportivelor de la Crișul și, cînd mai erau patru secunde de joc (scor 83—82 pentru oaspete), Taflan s-a pripit, a pasat mingea la Boca și aceasta a înscris, pecetluind scorul final. Au înscris : Vigh 29, Boca 19, Czege 14, Ghiță 9, Horvath 7, Bodor 4, Balogh 2 pentru Crișul, respectiv Taflan 24, Szabados 21, Ciocan 14, Diaconescu 8, Gugiu 8, Demetrescu 7, Farcaș 1. Au arbitrat bine E. Sarosi (Cluj) și G. Mahler (Satu Mare). **(I. BOITOȘ,** coresp.)

A.S.A. Cluj — Sănătatea Satu Mare 73—64 (28—36). Partidă atractivă, spectaculoasă, Sătmărencele s-au impus în primele 20 de minute printr-un joc combinativ, în viteză, dar în repriza secundă elevele antrenorului N. Martin, excelent conduse în teren de inepuizabila Floarea Trandafir, au dominat clar zona panourilor. S-au evidențiat Trandafir și Neta de la gazde, Seres, Balai și Mihalik de la oaspete. Au condus bine D. Ganea (București) și G. Berekmeri (Tg. Mureș). **(M. RADU,** coresp.)

Mureșul Tg. Mureș — I.E.F.S. 43—67 (23—25). După o repriză echilibrată, studentele au pus stăpînire pe joc, cîștigînd clar. **(C. ALBU,** coresp)

Voința Brașov — Constructorul București 52—43 (25—11). Evoluînd mai organizat decît în meciurile anterioare, brașovencele și-au adjudecat victoria. **(E. BOGDAN,** coresp.)

CLASAMENT

1.	Politehnica	26	24	2	1933-1527 50
2.	Rapid	26	22	4	1758-1363 48
3.	I.E.F.S.	26	21	5	1757-1427 47
4.	Crișul	26	13	13	1607-1637 39
5.	Sănătatea	26	12	14	1705-1812 38
6.	Voința Bv.	26	10	16	1437-1767 36
7.	A.S. Armata	26	9	17	1504-1633 35
8.	Constr.	26	8	18	1279-1502 34
9.	Mureșul	26	6	20	1346-1528 32
10.	Voința Buc.	26	8	21	1431-1611 31

haltere

NOII CAMPIONI DE JUNIORI

CONSTANȚA, 18 (prin telefon). Timp de trei zile „Sala sporturilor" din localitate a găzduit cea de a 11-a ediție a campionatelor naționale de juniori la haltere și culturism. La haltere au participat 218 sportivi din 33 de județe, dintre care s-au remarcat îndeosebi, sportivii de la S.N. Constanța, Rapid Oradea și C.S.M. Cluj (aceasta a obținut, de altfel, cele mai multe titluri de campioni).

Iată rezultatele pe categorii.

JUNIORI MARI. **Cat. 52 kg :** Toma Matrea (Steaua) 235 kg ; Ion Laeși (C.S.M. Reșița) 230 kg. La juniori mici pe primul loc Dragomir Cearoslan (C.S.M. Cluj) 225 kg. **Cat. 56 kg :** C. Frîncu (S.N.C.) 280 kg. A. Ștefan (Steaua) 275 kg. La juniori mici : Mircea Chiomil (S.N.C.) 237,5 kg. **Cat. 60 kg :** E. Kovaci (Rapid Oradea) 335 kg, D. Apostol (S.N.C.) 317,5 kg. La juniori mici L. Foca (C.S.M. Cluj) 265 kg. **Cat. 67,5 kg :** I. Satmari (Rapid Oradea) 357,5 kg, I. Habot (S.N.C.) 347,5 kg. La juniori mici : V. Daniel (C.S.M. Cluj) 310 kg. **Cat. 75 kg :** Tudor Petrișor (Viitorul București) 380 kg, Gh. Bercea (S.N.C.) 367,5 kg. La juniori mici : Marcel Daniel (Petrolul Ploiești) 297,5 kg. **Cat. 82,5 kg :** V. Dezsi (Rapid Oradea) 375 kg, N. Cristea (Petrolul Ploiești) 357,5 kg. La juniori mici : I. Oros (C.S.M. Cluj) 295 kg. **Cat. 90 kg :** Ștefan Mate (St. r. Brașov) 400 kg, Gh. Stoicescu (Steaua) 390 kg. La juniori mici : I. Laszlo 325 kg. **Cat. 110 kg :** E. Midori (C.S.M. Sibiu) 332,5 kg, Gh. Ghelmegean (Steaua) 295 kg. La juniori mici : I. Creicic (C.S.M. Cluj) 330 kg. **Cat. +110 kg :** F. Pop (C.S.M. Cluj) 335 kg, C. Mărgărit (Metalul Buc.) 327,5 kg. La juniori mici : P. Treistaru (Nicolina Iași) 230 kg.

LA CULTURISM (31 concurenți), pe primele locuri s-au clasat : **Cat. pînă la 168 cm :** I. Iliescu (St. r. Brașov), V. Dezsi (Rapid Oradea) și D. Apostol (S.N.C.). **Cat peste 1,68 cm :** Gh. Bercea (S.N.C.), P. Chiriloiu (Dunărea Galați), I. Satmari (Rapid Oradea).

C. POPA-coresp.

judo

AU FOST DESEMNAȚI CEI CINCI CAMPIONI

(Urmare din pag. 1)

peste umeri, l-a fixat pe adversarul său timp de 30 sec. recoltînd o victorie bine meritată.

Cat. 70 kg — Fostul campion V. Gheorghe (Rapid) n-a reușit să contracareze un atac al juniorului arădean **D. Hîrșan** și astfel sportivul de la Vagonul s-a revanșat pentru meciul pierdut în finala de anul trecut. Victoria a revenit lui Hîrșan la o diferență minimă. Rapidistul a fost nemulțumit de decizia celor trei arbitri care însă nu trebuia să-l ducă la un gest nesportiv (Gheorghe nu a dat mîna cu învingătorul pe podiumul de premiere).

Cat. 80 kg — A. Negoiță (I.E.F.S.) și **D. Czep** (Universitatea Cluj) au evoluat într-un meci de uzură, în care nici unul n-a reușit să finalizeze vreo acțiune. În ultimele minute, clujeanul a fost mai activ, fapt de care arbitrii însă n-au ținut cont, declarîndu-l învingător pe Negoiță (decizie discutabilă).

Cat. 93 kg — I. Herman (I.E.F.S.) a încercat de mai multe ori să-l fixeze pe sibianul **I. Buzic,** dar acesta s-a apărat foarte bine. Cu un ușor avantaj a cîștigat, pe merit, Herman și astfel el a intrat pentru a treia oară în posesia titlului.

Cat. +93 kg — Cei doi grei, **S. Arjoca** (I.E.F.S.) și **Fl. Sandu** (Rapid Buc.), au oferit o partidă deosebit de disputată în care superioritatea tehnică a fost de partea lui Arjoca.

Iată sportivii clasați pe primele trei locuri : **cat. 63 kg — 1. L. Sabin (I.E.F.S.),** 2. M. Tamaș (Dinamo Tunari), 3. D. Georgescu (Rapid) și L. Moldovan (Voința Sibiu) ; **cat. 70 kg — 1. D. Hîrșan (Vagonul Arad),** 2. V. Gheorghe (Rapid Buc.), 3. Șt. Vodă (I.E.F.S.) și C. Roman (Rapid Buc.) ; **cat. 80 kg — 1. A. Negoiță (I.E.F.S.),** 2. D. Czep („U" Cluj), 3. Gh. Ungureanu (A.S.E. București) și V. Petre (A. S. Presă și edituri Buc.) ; **cat 93 kg — I. I. Herman (I.E.F.S.),** 2. I. Buzic (Voința Sibiu), 3. C. Clit (Univ. Craiova) și A. Dumitru (Rapid Buc.) ; **cat. +93 kg — 1. S. Arjoca (I.E.F.S.),** 2. Fl. Sandu (Rapid Buc.), 3. V. Pîrvu (Școala sportivă Gh. Gheorghiu-Dej) și Gh. Boșcu (I.E.F.S.).

ETAPA A XXI-a

32 DE GOLURI MARCATE ÎN 16 MECIURI

FOTBAL B

SERIA I: A.S. ARMATA Tg. MUREȘ — LA PRIMA INFRINGERE IN RETUR

PREA PUȚIN FOTBAL

METROM BRAȘOV — METALUL TÎRGOVIȘTE 0-2 (0-2)

BRAȘOV, 18 (prin telefon, de la trimisul nostru).

Știm că Metrom are o situație destul de precară în clasament și pentru formația brașoveană fiecare punct contează enorm. Dar a obține victoria sau măcar un meci egal în maniera în care au încercat brașovenii s-o facă în jocul cu Metalul Tîrgoviște, aceasta este o jignire la adresa fotbalului, este departe de ceea ce se numește întrecere sportivă. Metrom a fost învinsă (și înfrîngerea putea fi și mai severă) pentru că jucătorii — cu puține excepții — nu s-au preocupat cîtuși de puțin să joace fotbal în adevăratul sens al cuvîntului. Conduși încă din minutul 2, localnicii și-au pierdut capul, au acționat confuz, au căutat mai mult picioarele adversarului decît balonul (în special Petrescu și Răuți), au vociferat încontinuu, au solicitat penaltyuri imaginare, încărcînd atmosfera de pe stadion. Din păcate, o parte din public s-a lăsat antrenată, aruncînd cuvinte injurioase la adresa arbitrilor, iar unii au aruncat cu pietre în fotbaliștii din Tîrgoviște (în Mureșan și Pîrvu).

La Brașov, am asistat la un meci urît, în care arbitrul a fost nevoit să împartă avertismente pentru joc periculos, lovire sau vociferări, lui Selimesi și Gane, să-l elimine pe Petrescu, care l-a insultat.

Metalul Tîrgoviște are meritul de a nu se fi angrenat în maniera partenerului de întrecere. Oaspeții au „închis" jocul în apărare — au o linie defensivă bună, solidă, excelentă în jocul pe sus —, au contat în atac pe două vîrfuri (Pîrvu și C. Ionescu) foarte periculoase. De fapt, ei sînt „eroii" celor două goluri. În min. 2 și 27, **Pîrvu** a scăpat singur și brașovenii l-au faultat la marginea careului, luîndu-l în brațe sau trăgîndu-l de tricou. **C. Ionescu** a executat loviturile libere impecabil și a înscris de fiecare dată la păianjen. Deși i-a lăsat inițiativa mai mereu partenerului, Metalul putea să mai înscrie, dar Pîrvu a șutat pe lîngă poartă de la 7—8 metri (min. 88) iar în min. 90 a trimis balonul în bara porții goale. Pentru Metrom — în ciuda unei dominări teritoriale insistente — am notat doar două ocazii favorabil de a înscrie.

Conducătorul jocului **Mircea Bică** — București a avut o misiune foarte dificilă, dar arbitrajul său îl apreciem drept bun.

METROM: Szalad (min. 30 Smeu) — Șișcă, Petrescu, Grecea, Bădițoiu (min. 46 Răuți), Gane, Gabor, Selimesi, Furnică, Vătav, Nicolae (min. 46, Bădițoiu).

METALUL: Stănescu (min. 39, Bărbulescu) — Mihăilescu, Stanciu, Nițescu, Buciumeanu, Ciobanu, Ionescu, Mureșan, Pîrvu, Buzatu, Pavlovici (min. 69, Stăncescu).

Constantin ALEXE

LA CEA MAI ÎNALTĂ TENSIUNE

CEAHLĂUL P. NEAMȚ — A.S.A. TG. MUREȘ 2-1 (1-0)

P. NEAMȚ, 18 (prin telefon, de la trimisul nostru).

Vreme de... palton, ieri, la Piatra Neamț, și un dinamic, pasionant meci, desfășurat sub biciuirea ploii și tăișul ascuțit al vîntului. Succesul localnicilor nu s-a datorat atît celor două goluri înscrise de **Dragu** și **Baicu**, ci golurilor... neprimite de **Matache**, care a apărat excepțional, salvîndu-și echipa de la înfrîngere, la scorul de 1—1, și îndepărtînd, în finalul partidei, egalarea care plutea în aer.

În prima repriză, deși oaspeții aveau un sprijin deloc neglijabil în vîntul care bătea puternic din spate, jocul l-au controlat localnicii, care au culcat balonul, au combinat mai bine, au fost în general mai agresivi, profitînd și de maniera economicoasă de joc a fotbaliștilor din Tg. Mureș, care vizau un rezultat de egalitate și nu forțau, în ciuda condițiilor atmosferice favorabile pe care le aveau.

În această parte a meciului, jocul a fost deosebit de spectaculos, ambele echipe avînd numeroase ocazii de marcare, după faze rapide de atac. Scorul avea să-l deschidă Ceahlăul în min. 35, prin **Dragu**, care a reluat din vole, prin întoarcere, pasa primită de la Contardo. Derutat de traiectoria mingii, Solyom a plonjat pe lîngă ea! Gazdele puteau înscrie din nou în min. 43, dar Czako a salvat de pe linia porții. Este adevărat că și oaspeții au fost pe punctul de a înscrie, dar Mureșan a ratat o situație unică!

Repriza a doua are, mai ales la început, un aspect diferit. A. S. Armata este echipa care atacă acum, desfășurînd un joc tehnic, variat, cu dese schimbări de direcție. Și iată minutul 65, în care **Hajnal**, tot printr-un vole, aduce egalarea. În minutul următor, oaspeții, care se aflau în ofensivă, au victoria în față, dar Matache respinge sub privirile consternate ale lui Fazekaș. În mod neașteptat, mureșenii slăbesc alura, iar Ceahlăul preia inițiativa, realizînd în min. 74 golul victoriei, în urma unei frumoase acțiuni colective de atac, începută de Contardo, continuată de Ștefănescu și finalizată de **Baicu**, printr-o splendidă lovitură cu capul. În final, oaspeții exercită o presiune puternică la poarta lui Matache unde se succed faze dramatice, dar, din nou, același Fazekaș pierde o situație de gol, iar alte clipe grele emoționează tribunele. De fiecare dată, Matache intervine cu succes, apărînd incredibil victoria echipei sale.

S-au remarcat **Matache** — cel mai bun de pe teren —, **Gheorghe Aurel, Dragu** și **Contardo**, de la Ceahlăul și **Czako, Lucaci, Bölöni** și **Mureșan**, din rîndurile oaspeților.

Arbitrul bîrlădean **Nicolae Rainea** a condus competent și autoritar această partidă de mare luptă.

CEAHLĂUL: Matache — Mihalache, Iencsi, Gheorghe, Zaharia, Niță, Dragu, Ștefănescu, Baicu, Contardo, Negustoru (min. 70 Chirițescu).

A. S. ARMATA: Solyom — Șleam, Toth, Ispir, Czako, N. Naghi, Hajnal, Lucaci, Mureșan, Fazekaș, Bölöni.

Jack BERARIU

POIANA CÎMPINA — FLACĂRA MORENI 3-0 (1-0)

Jocul a fost de bun nivel tehnic. Gazdele au dominat în majoritatea timpului. Autorii golurilor: **Tr. Popescu** (min. 31 și 60), **Ghiorcău** (min. 50). Foarte bun arbitrajul lui **I. Hristea** — Alexandria.

E. STROIE, coresp.

ȘTIINȚA BACĂU — METALUL BUCUREȘTI 0-0

Băcăuanii au jucat slab. Metalul, deși nu a evoluat la un nivel superior, are meritul de a fi realizat ceea ce și-a propus: un punct în deplasare. A condus bine **V. Pîrvescu** — Buzău.

I. IANCU, coresp.

NUMEROASE RATĂRI

F.C. GALAȚI — PORTUL CONSTANȚA 1-0 (1-0)

GALAȚI, 18 (prin telefon, de la trimisul nostru).

Un teren bun, o vreme splendidă și două echipe sensibil egale care anunțau o dispută echilibrată. Mai hotărîți — în definitiv evoluau în fața propriilor lor suporteri —, gălățenii se impun din primele minute. O centrare perfectă a lui Crăciunoiu după un dribling prelungit, un „cap" al lui **Chihaia** și tabela de marcaj indică avantajul de partea gazdelor (min. 11). În continuare, jocul se dispută într-o singură direcție, spre poarta constănțenilor, dar, pe rînd, Bruștiuc, Nicoară, Ion Ionică ratează din poziții favorabile.

La reluare, oaspeții, prezenți în prima repriză doar prin cîteva contraatacuri, încearcă să echilibreze jocul și rezultatul, dar acțiunile lor confuze nu pun în real pericol poarta lui Șerbănoiu și, încet, încet, elanul lor se stinge. La conducerea jocului trec din nou gălățenii, apărarea Portului fiind nevoită să se întrebuințeze serios pentru a împiedica majorarea scorului.

Neacordînd o lovitură de la 11 m, la un fault asupra lui Ion Ionică (min. 40), arbitrul Gheorghe Motorga — București — confuz și ezitant în multe momente ale partidei — a reușit să-și creeze singur probleme.

F.C. GALAȚI: Șerbănoiu — Ionescu, Podeț, Secăreanu, Ioan Gh. Nicu, Ioniță, Bruștiuc, Chihaia (min. 71. Gall), Nicoară (min. 71, Olteanu), Ion Ionică, Crăciunoiu.

PORTUL: Stancu — Gheorgache, Cristu, Botea, Mihai, Fătu, Leolea (min. 71, Girip), Enache, Biliboacă, Strîmbeanu, Manea.

Dinu COSTESCU

BRĂILENII K.O. LA PAȘCANI

C.F.R. PAȘCANI — PROGRESUL BRĂILA 4-0 (2-0)

PAȘCANI, 18 (prin telefon, de la trimisul nostru).

Omogenă, cu multe individualități în toate liniile (Cosma, Panait, Udroaică), și extrem de dîrză pe toată durata partidei, formația gazdă și-a depășit net partenerul de întrecere, Progresul Brăila, care mai ieri emitea pretenții la un loc sub soarele div. A.

De altfel, nu trecuse cu mult peste primul „sfert" al jocului, cînd balanța se și înclina de partea pașcănenilor. În min. 4, Panait, dirijorul gazdelor la mijlocul terenului, a trimis înalt în careu, spre aripa stîngă, Ciupa, acesta a recentrat cu capul în fața porții, de unde **Udroaică** a reluat, tot cu capul, în plasă: 1—0. În min. 18, același Panait a săltat o minge spre colțul drept al careului mic, de unde **Mărculescu** a prelungit mai departe lui Gh. Blejușcă; juniorul **C. Ardeleanu**, venit în viteză, a reluat apoi cu capul din apropiere, plasînd balonul în plasă, pe lîngă portarul Rădoi. La 2—0, ostilitățile erau ca și încheiate și surprinzătoare și totodată neplăcută pentru noi a fost constatarea că formația oaspe n-a reușit să se descurce de loc nici după reluare, cînd a avut un aliat prețios în vîntul care pornise să bată. În loc să acționeze cu pase scurte, în adîncime, elevii antrenorului Stoicescu și-au manifestat predilecția pentru pasa lungă, înaltă, sortită eșecului în condițiile amintite mai sus. În schimb, pentru a respecta parcă simetria, gazdele au mai înscris două goluri și în această repriză prin **Mărculescu** (min. 55) și **Udroaică** (min. 87). Arbitrul **Cornel Buburuz** din Bacău a condus mulțumitor formațiile:

C.F.R.: Catrina — V. Blejușcă, Cosma, Rusu, Bivolan, S. Panait, Drăgan, Gh. Blejușcă (min. 56, Strat II), Udroaică, Mărculescu, Ciupa.

PROGRESUL: Rădoi — Teodorescu, Petcu, Cazan, Turcu (min. 46, Mihai Mihai), Țapu, Stănoaie, Chițu, Plugaru (min. 46, Cojocaru), Traian, Bunea.

G. NICOLAESCU

VÎNĂTOARE DE PICIOARE LA OLTENIȚA

S. N. OLTENIȚA — DUNĂREA GIURGIU 0-0

OLTENIȚA, 18 (prin telefon de la trimisul nostru).

O veche rivalitate domnește de ani de zile între Ș.N.O. și Dunărea. Ea nu s-a dezmințit nici în partida de azi, în care jucătorii din Oltenița au intrat pe teren cu... jăratec în bocanci, căutînd cu disperare victoria. În astfel de condiții, fair-play-ul a fost abandonat din primele secunde. A fost o primă repriză urîtă, cu multe obstrucții, cu multe faulturi și fără nici o fază clară de gol. În min. 24, Constantin (Ș.N.O.), îl lovește pe portarul Purcaru, se stîrnește o busculadă și jocul este întrerupt două minute. Pînă în acest moment, arbitrul Pîrvu a arătat cartonașul galben de două ori (Dima și Lupu). Dar tot n-a reușit să pună capăt ostilităților din teren. În min. 44, Radcu (Ș.N.O.) îl lovește grosolan pe înaintașul Popa, care este scos de pe teren.

La reluare, gazdele reușesc cîteva acțiuni mai bine legate. În min. 49, Stamanichi centrează și Eftimescu reia de la 10 m un volé pe care excelentul Purcaru îl reține în ultimă instanță. Gazdele presează în continuare și, în min. 60, Radcu reia de aproape, dar lovitura sa nu nimerește ținta. Peste 3 minute, giurgiuvenii au, la rîndul lor, ocazia să înscrie. La un contraatac, Leșeanu, cel mai periculos atacant al oaspaților, face o cursă spectaculoasă, driblează doi adversari, centrează ideal, dar Țigănilă, aflat în fața porții, reia incredibil pe lîngă bară. În min. 73, Eftimescu îl lovește grosolan pe Leșeanu, care părăsește terenul. Se stîrnește o busculadă, se schimbă niște „saluturi" nu tocmai amicale între jucători, iar oaspeții rămîn să se apere în 10 oameni. Partida e prelungită cu 4 minute, datorită deselor întreruperi, gazdele forțează victoria, dar giurgiuvenii nu pot fi înfrînți. Un meci foarte îndîrjit, în care am văzut de toate, numai fotbal nu.

Corect arbitrajul lui **Al. Pîrvu** — București.

Ș.N.O.: Grădișteanu — Nițu, Radcu, Baltag, Dima, Cîmpeanu (Răducanu), Eftimescu, Potracli, Vasilescu, Constantin (Enculescu), Stamanichi.

DUNĂREA: Purcaru — Iacob, Cojocaru, Bălosu, Rădoi, Mustață, Manciu (Tudor), Leșeanu, Popa (Țigănilă), Sandu, Lungu.

G. MIHALACHE

SPORTUL STUDENȚESC BUCUREȘTI — POLITEHNICA GALAȚI 2-1 (0-0)

Meciul s-a disputat sîmbătă după-amiază. Golurile au fost înscrise de **Bujor** și **Sava** pentru Sportul studențesc, **Besman** pentru Politehnica.

CLASAMENT

1.	A.S.A.	21	13	4	4	51-21	30
2.	Sp. studențesc	21	12	3	6	29-22	27
3.	Met. Tirg.	21	12	2	7	26-20	26
4.	Progresul	21	10	5	6	24-18	25
5.	Ceahlăul	21	11	2	8	23-22	24
6.	Dunărea	21	10	3	8	20-21	23
7.	Met. Buc.	21	9	4	8	25-16	22
8.	C.F.R.	21	8	6	7	33-27	22
9.	F. C. Galați	21	9	4	8	26-22	22
10.	Știința	21	8	4	9	22-23	20
11.	Portul	21	8	4	9	15-22	20
12.	Poiana	21	7	5	9	20-21	19
13.	S.N.O.	21	7	5	9	18-27	19
14.	Metrom	21	5	5	11	15-27	15
15.	Politehnica	21	6	2	13	17-25	14
16.	Flacăra	21	1	6	14	13-43	8

ETAPA VIITOARE (25 aprilie): Poiana — F. C. Galați, Portul — Știința, Politehnica — C.F.R., Metalul București — Metrom, Ș.N.O. — Sportul studențesc, Dunărea — Progresul, Metalul Tîrgoviște — Ceahlăul, Flacăra — A. S. Armata.

SERIA A II-a: DUMINICĂ, LA ORADEA, SE ANUNȚĂ UN DERBY DE ZILE MARI

SCHIOPU FACE CADOU CRIȘULUI 2 PUNCTE

Crișul Oradea — Olimpia Satu Mare 2-0 (1-0)

ORADEA, 18 (prin telefon, de la trimisul nostru).

Aproximativ 7 000 orădeni au ținut să fie martorii unei victorii fără semne de întrebare și a unui spectacol fotbalistic destul de plăcut. Ocupanții locului de cinste al seriei au asediat insistent careul oaspeților, spărgînd deseori îndîrjita defensivă a acestora prin infiltrări laterale, urmate de centrări, sau frontal, prin pătrunderile lui Sătmăreanu II sau N. Alexandru. Cu toate acestea, la sfîrșitul meciului s-au auzit, totuși, voci care afirmau că fără **Șchiopu** meciul s-ar fi terminat fără nici un gol. Într-adevăr, extrema stîngă a orădenilor a controlat mijlocul terenului mai mult chiar decît mijlocașul Dărăban (șters), a amenințat pe centru poarta sătmărenilor mai periculos decît Arnoțchi, și a centrat de pe stînga și de pe dreapta cît pentru două meciuri. În primul sfert de oră, orădenii, deși temeinic instalați în terenul advers, n-au fost periculoși. A trebuit să vină min. 15 pentru ca **Șchiopu** să aducă lumină în sufletul spectatorilor. Exarădeanul ajunge la 25 m de poartă, pe dreapta, trimite fulgerător un șut-bombă cu adresa „colțul lung" și aruncă tribunele în cea mai deplină încîntare: 1—0! Repriza consemnează apoi, la intervale de 10 minute, trei acțiuni conținînd tot atîtea... jumătăți de goluri, ratate însă cu dezinvoltură. Triplu autor: Sătmăreanu II. În min. 25, el este singur la 10 m, dar alunecă în momentul decisiv al șutului; în min. 35 N. Alexandru centrează de pe dreapta, mingea izbește bara transversală, e receptată de Șchiopu — pasă ideală pînă la același Sătmăreanu II, care trimite cu capul peste poartă; tot el va rata și în ultimul minut al reprizei, și tot cu capul, la o centrare a lui Suciu.

Primele 10 minute din repriza secundă s-au caracterizat prin joc de mijloc, cu cîteva acțiuni ale sătmărenilor; au urmat apoi momente dramatice în careul oaspeților. Dar, balonul se încăpățînează să nu intre în poarta lui Pusztai. Pînă în min. 74, cînd din nou **Șchiopu** mai susține o partitură de prim-solist; driblează tot ce-i iese în cale, șutează de la 10—12 m, Pusztai respinge cu greu însă pînă la **Arnoțchi**, care „se vede" în sfîrșit în acest meci și face doar un act de formalitate, înscriind golul: 2—0. Toată lumea e liniștită și nu se mai petrece nimic interesant, în afara cîtorva zadarnice încercări de majorare a scorului. Despre oaspeți mai nimic. Au luptat doar pentru ca scorul să nu ia proporții. A arbitrat bine **Ion Cimpeanu** — Cluj.

CRIȘUL: Bologan (min. 46, Catona) — Sărac, Lucaci, Bulc, Balogh, Sătmăreanu II, Dărăban, Suciu (min. 46, Cefan), N. Alexandru, Arnoțchi, Șchiopu.

OLIMPIA SATU MARE: Pusztai — Less (min. 30, Șamu), Jula, Gross, Filip, Bathory, Petz, König, Kincses, Borota, Naghi (min. 64, Șafal).

Radu TIMOFTE

TREPTAT, „LUMINILE" S-AU STINS...

CORVINUL HUNEDOARA — C.S.M. REȘIȚA 1-2 (1-2)

HUNEDOARA, 18 (prin telefon, de la trimisul nostru).

Mai rar un meci atît de „curat" în divizia secundă: nici faulturi, nici faze discutabile. Și, după cum începuse, el promitea și spectacol. Dar, cele cîteva „lumini" din start s-au stins treptat, treptat, lăsînd locul unei lupte anemice, în care fotbalul cu personalitate a lipsit și de-o parte și de cealaltă.

Cum am mai spus, primele minute sînt presărate cu faze de fotbal agreabil. Corvinul dă tonul în două atacuri încheiate cu șuturi spre poartă — ultimul (Popa, min. 8), nimerind bara orizontală. Reșițenii răspund cu aceeași monedă — ofensiva — și în min. 10 „vine" primul gol: după o lovitură liberă, mingea ajunge la Varga, care i-o servește cu capul lui **Dumitru**, aflat în poziție ideală în interiorul careului mare, iar acesta îl prinde pe picior greșit pe nesigurul goal-keeper Socol și înscrie la firul ierbii: 1—0 pentru C.S.M. Reșița. 13 minute mai tîrziu, după o serie de acțiuni la ambele porți, **Sfirlogea** își amintește de vremuri mai bune, face o cursă de-a dreptul senzațională — de 30 de metri și printre trei adversari —, ajunge lateral în apropierea liniei de fund, centrează precis și din nou **Dumitru** — cel mai bun de pe teren — reia în plasă: 2—0 pentru oaspeți! Dar... gata cu fotbalul de calitate! În afara fazei din min. 37, cînd **Foca** reduce din handicap, nu mai consemnăm nimic deosebit în prima repriză.

În cea secundă hunedorenii atacă steril, trag de 6 ori la poartă, jucătorii din Reșița se apără, avînd în Kafka un stoper de mare randament, și nu ies decît în trei rînduri în spațiul advers. Singurul moment notabil (min. 70): Sfirlogea e deschis la circa 35 m de poartă, depășește în viteză doi adversari, pătrunde la marginea careului mic, dar șutează slab, exact în locul spre care plecase Socol. Acesta respinge în corner (singura lovitură de colț în 45 de minute!!).

Și... punct cronicii unui meci, care promitea, dar care a fost puțin darnic cu spectatorii veniți pe elegantul stadion al Corvinului.

Bun arbitrajul lui **S. Marian** — Sighișoara.

CORVINUL: Socol — Apostolide (min. 62 Ceaușu), Stan, Mercea, Coiculescu II, Foca, Ștefănescu, Coiculescu I, Csergö, Giurgiu, (min. 66 I. Naghi), Popa.

C.S.M. REȘIȚA: Căunei — Rednic, Kafka, Pîrvan, Creștean, Pușcaș (min. 46, Stoia), Varga (min. 70 Comisar), Dumitru, Sfirlogea, Grozăvescu, Florea.

Geo RAEȚCHI

C.F.R. ARAD — U. M. TIMIȘOARA 1-0 (0-0)

Pînă la deschiderea scorului (min. 57), de către Coroși, feroviarii au dominat cu autoritate, iar oaspeții au fost preocupați pentru menținerea scorului alb. A arbitrat **N. Barna** — Tîrnăveni.

GH. NICOLAIȚA, coresp.

GAZ METAN MEDIAȘ — MINERUL ANINA 1-0 (1-0)

Localnicii au jucat bine și au fructificat una din ocazii, prin **Filip** (min. 30). Jucătorii de la Minerul au contraatacat rareori. A condus foarte bine **S. Mataizer** — Craiova.

Z. RIȘNOVEANU, coresp.

GLORIA BISTRIȚA — C. S. M. SIBIU 1-0 (1-0)

Joc de mare luptă. Gazdele au dominat, însă n-au reușit să înscrie decît o singură dată, prin **Goia** (min. 45). A arbitrat bine **Tr. Moarcăș** — Brașov.

I. TOMA, coresp.

CLASAMENT

1.	CRIȘUL	21	13	5	3	36-17	31
2.	Politehnica	21	11	7	3	30-12	29
3.	C.S.M. Sibiu	21	12	2	7	41-24	26
4.	Corvinul	21	10	4	7	33-23	24
5.	Min. Anina	21	10	3	8	24-22	23
6.	Olimpia S.M.	21	10	2	9	23-20	22
7.	Metalurgistul	21	7	7	7	22-23	21
8.	Electroputere	21	6	9	6	21-28	21
9.	Gloria	21	8	4	9	22-28	20
10.	Gaz metan	21	8	4	9	22-30	20
11.	C.F.R. Arad	21	8	3	10	18-25	19
12.	Min. B.M.	21	8	2	11	29-28	18
13.	Olimpia Or.	21	7	3	11	20-29	17
14.	C.S.M. Reșița	21	6	4	11	21-26	16
15.	U.M.T.	21	4	7	10	17-26	15
16.	Vagonul	21	6	2	13	14-32	14

ETAPA VIITOARE (25 aprilie): Minerul Anina — Minerul Baia Mare, Metalurgistul — Corvinul, C.S.M. Sibiu — Gaz metan, Olimpia Satu Mare — Electroputere, Crișul — Politehnica, U.M.T. — Gloria, C.S.M. Reșița — C.F.R., Vagonul — Olimpia Oradea.

UNDE SÎNT AMBIȚIILE DE ALTĂDATĂ?

MINERUL BAIA MARE — VAGONUL ARAD 3-0 (1-0)

BAIA MARE, 18 (prin telefon, de la trimisul nostru).

Cîndva (și nu cu prea mulți ani în urmă) atît Minerul cît și Vagonul reușiseră să pătrundă pe prima scenă a fotbalului nostru. E drept, n-au făcut acolo cine știe ce minuni, dar au încurcat destule socoteli, reamintiți-vă isprăvile „de adio" ale Vagonului cu Dinamo, U.T.A., cu Universitatea la Craiova. Acum însă, la Baia Mare, gîndurile de mărire de altădată s-au convertit între timp în simple vise de supraviețuire în divizia B.

Firesc, deci, ca, sub o asemenea miză, meciul să fie în special o luptă și nimic mai mult. Lupta dintre două echipe crispate, una mai tînără (Minerul) și mai năvalnică (doar era gazdă!), alta, Vagonul, îmbătrînită și la propriu și la figurat. Și cum arădenii, veniți în Maramureș măcar pentru o remiză, s-au dedicat defensivei oarbe, cu mingi tari, respinse oriunde și oricum, și cum Macavei n-a fost decît o simplă amintire — atacul arădenilor fiind prea reținut — singura speranță mai rămăsese Minerul. Dar și Minerul avea slăbiciunile sale, lipsa unui „dispecer" (Barancea, de la care se așteptau multe, a dispărut după primele 10 minute) a anulat zbuciumul și speranța. Pînă la urmă, a cîștigat, totuși, Minerul, și chiar categoric, pentru că a insistat mai tot timpul (elocvent e raportul de cornere: 23—3), pentru că a scăpat de calvarul marcării primului gol în min. 30, grație... arădeanului Merteș (henț în careu, a transformat Trifu), pentru că după pauză și-a refuzat orice alt gînd decît victoria, iar Trifu a știut să se demarce de minune și să materializeze, în min. 64, centrarea lui Szabo și în min. 76 pasa lui Rozsnay (fază pe care o suspectăm de ofsaid), dărîmînd iremediabil ultimele speranțe ale Vagonului, care, mai ales după golul 2, își pierde ultima fărîmă de viață, parodiind fotbalul sub jalnicele zîmbete de neputință ale lui Macavei. Așa încît hențul băimăreanului Necula, în careu, din min. 76, nesancționat de arbitru, nu mai putea însemna mai nimic pentru „lanternă"...

Mediocru arbitrajul lui Gh. Vereș — Cluj.

MINERUL BAIA MARE: Moricz — Cromely, Condruc, Necula, Docu, Miculaș, Barancea, Szabo, Trifu, Rozsnay, Coman (min 37: Kaszoni).

VAGONUL: Weichelt (min. 70 Jivan) — Curuciu, Bacoș, Müllroth, Ardeleanu, Boroș, Schweilinger, Merteș, Doby (Kato, min. 70), Macavei, Dobay.

Mircea M. IONESCU

„REDUTA" N-A REZISTAT DECÎT O REPRIZĂ...

POLITEHNICA TIMIȘOARA — OLIMPIA ORADEA 3-0 (0-0)

TIMIȘOARA, 18 (prin telefon, de la trimisul nostru).

Vreme capricioasă peste Bega, cînd nori amenințători, cînd soare de iulie, lume multă la fotbal (vreo 6 000 de spectatori), oscilînd între dorința supraviețuirii feroviarilor și cea a promovării Politehnicii, un teren bun și o galerie studențească superbă, neostenită și fidelă, cîntînd ca pe Wembley, purtîndu-și idolii spre victorie...

Meciul începe fără obișnuita perioadă de tatonare, frumos și rapid. Politehnica îndrăznește mai multe, Bungău trimite o „ghiulea" spre poarta lui Jiros (min. 7), iar Dima reia pe lîngă bară o centrare venită de la Rotaru (min. 12). După vreo 20 de minute, jocul își pierde brusc culoarea, trăgîndu-și promisiunile de început: ca orice echipă „săracă" plecată în deplasare, Olimpia „se închide" în fața propriului careu, așteptînd să... treacă timpul, repetînd zeci de degajări întîmplătoare, simulînd sau protestînd la fiecare decizie a unui arbitru blînd ca un bunic.

Pînă la pauză, urmărim un singur clișeu: timișorenii atacă cu disperare, aruncînd minge după minge spre învălmășelile peste care Naghi plutește suveran, ex-clujeanul Pripici — la primul său meci la Politehnica — frînge mereu fazele și ocaziile (min. 28, 32, 37, 40), se consumă zadarnic, în timp ce oaspeții se dovedesc 11 băieți vigilenți și puși pe hartă, preocupați doar să țină mingea cît mai departe de propria poartă. Singura lor „zvîcnire" coincide, însă, cu cea mai mare ratare a reprizei — Bacoș, singur cu Filip (min. 37) —, repriză care se încheie cu un bilanț concludent: 10 cornere la zero pentru Politehnica și 18 șuturi la poartă, în fața unei echipe care nu va trage pe spațiul porții decît un singur șut și acela în... minutul 84 (Ulici)!

La reluare, nimic nu pare să se fi schimbat. Gazdele se grăbesc spre poarta lui Jiros, în vreme ce orădenii sacrifică cu bună știință orice idee de spectacol (se întîmplă și la case mai mari...), urmărind un scor alb cu orice preț, lăsîndu-l în atac doar pe Benczik...

Pe acest fundal, survine golul: la o lovitură liberă executată imparabil de **Bungău** de la 20 m (min. 63), gol care înverșunează confruntarea, o face mai cursivă și mai aprigă, notînd pentru orădeni cîteva minute de fotbal veritabil, în care oaspeții demonstrează că ar fi putut, poate, mai multe...

Abia acum — cînd oaspeții se aventurează în ofensivă — își spune cuvîntul diferența de clasă dintre cele două echipe, și Politehnica nu întîrzie să se distanțeze: 2—0, prin **Copăceanu** (min. 72), care reia o minge venită de la Kun I, și 3—0, prin **Bungău** (min. 77), care transformă penaltyul acordat la un fault flagrant comis de Iacob asupra aceluiași Copăceanu.

Meciul este jucat. Cu două minute înainte de final, Kun I este „cosit" în careu, toată lumea vede infracțiunea, dar arbitrul Gheorghe Cojocaru închide ochii, gîndind, probabil, că două penaltyuri sînt prea mult pentru aceeași echipă în 90 de minute. **Gh. Cojocaru** — Tr. Severin a condus cu greșeli următoarele formații:

POLITEHNICA: Filip-Rotaru, Mafa, Arnăut, Maier, Petrovici, Surdan, Dima, Pripici (min. 62 Kun I), Bungău, Copăceanu.

OLIMPIA: Jiros - Metves, Naghi, Iacob, Serfözö, Ulfci, Petrică (min. 67 Vacardi), Harșani, Bacoș, Benczik, Hădărean.

Ovidiu IOANIȚOAIA

EGALITATE JUSTĂ

ELECTROPUTERE CRAIOVA — METALURGISTUL CUGIR 1-1 (1-0)

CRAIOVA, 18 (prin telefon, de la trimisul nostru).

Dacă înainte de meci gazdele nu aveau de loc rezerve asupra șanselor victoriei, în final ele au trebuit să se mulțumească și cu egalul obținut, pentru că puțin a lipsit ca în min. 90 să se producă o lovitură de teatru: un șut puternic al lui Tamaș, executat cu forță din interiorul careului, a fost deviat peste bară, miraculos, de portarul Vasilescu, astfel că cele două goluri înscrise de **Gitan** (min. 40), pentru gazde, și de **Colnic** (min. 77), pentru oaspeți, consemnează o egalitate justificată de desfășurarea partidei.

Este adevărat, echipa Electroputere a dominat mai mult, deseori s-a instalat cu toți jucătorii de cîmp în terenul advers, din păcate n-a făcut-o însă întotdeauna cu luciditatea necesară, cu claritate, cu forță. Multe dintre acțiunile craiovenilor nu și-au atins ținta și datorită faptului că atacanții localnici au jucat pe sus, pe unde cu greu s-a putut trece de apărarea oaspeților. Învingătoarea de duminica trecută a Crișului, Metalurgistul Cugir, deși s-a lăsat deseori dominată, a contraatacat periculos, iar incursiunile lui Tamaș, Șoangher și Colnic au fost greu stăvilite de apărarea gazdă, surprinsă deseori pe poziții greșite și obligată astfel să comită erori. Așa s-a întîmplat și în min. 77, cînd, la un contraatac al oaspeților, Tană a ratat intercepția la balon, facilitîndu-i astfel lui Colnic înscrierea unui gol spectaculos. Atît Electroputere cît și Metalurgistul au oferit publicului spectator un joc agreabil, aplaudat deseori cu căldură în această frumoasă duminică de primăvară.

Arbitrul **Al. Văduvescu** — București a condus foarte bine.

ELECTROPUTERE: Vasilescu — Voicu, Țană, Popescu, Bărbuț, Morovan, S. Stănescu, I. Stelian (min. 72 Bălosu), Mateescu, Stanciu, Gitan.

METALURGISTUL: Tripa — Georgescu (min. 52, Purdea), Pîrvulescu, Timpea, Mateescu, Țintea, Dobre, Șoangher, Smadea, Tamaș, Colnic.

Constantin MACOVEI

PRONOSPORT

Așa arată o variantă cu 13 rezultate exacte la concursul Pronosport nr. 16, etapa din 18 aprilie 1971:

1.	Bologna — Roma	x
2.	Cagliari — Catania	x
3.	Juventus — Internazionale	x
4.	Lazio — Fiorentina	x
5.	Milan — Torino	1
6.	Sampdoria — Foggia	1
7.	Varese — Lanerossi	x
8.	Verona — Napoli	2
9.	C.F.R. Pașcani — Prog. Brăila	1
10.	S.N. Oltenița — Dunărea	x
11.	Ceahlăul — A.S.A. Tg. Mureș	1
12.	Gloria Bistrița — C.S.M. Sibiu	1
13.	Gaz metan — Minerul Anina	1

Fond de premii: lei 389 706.

Plata premiilor se va face astfel:

În Capitală începînd de la 23 aprilie pînă la 2 iunie 1971.

În țară: de la 27 aprilie la 2 iunie 1971.

sportul în lume

IN TURNEUL INTERNAȚIONAL DE LUPTE AL CEHOSLOVACIEI

GIBU, ȚĂRANU ȘI MARTINESCU ÎNVINGĂTORI

Alți trei luptători dinamoviști — pe locul II

TEPLICE, 18 (prin telefon, de la trimisul nostru special). Turneul internațional de lupte greco-romane al Cehoslovaciei (concurs pe categorii de greutate) la care au participat și dinamoviștii bucureșteni s-a încheiat duminică după-amiază cu un frumos succes al sportivilor români : ION GIBU (48 kg), ION ȚĂRANU (82 kg) și NICOLAE MARTINESCU (100 kg) au urcat, pe rînd, pe prima treaptă a podiumului de premiere. În tururile finale s-au calificat și alți luptători români, clasați meritoriu, pe locul II : **Cornel Vîrtosu** (62 kg), **Nicolae Mandea** (100 kg) și **Victor Dolipschi** (+100 kg). În urma acestor rezultate Dinamo București a ocupat locul I în clasamentul neoficial după Ungaria, Cehoslovacia, R. D. Germană, Polonia etc.

Iată acum cîteva amănunte de la ultimele confruntări : la cat. 48 kg **I. Gibu** l-a întrecut detașat la puncte (6—0) pe N. Zander (R.D.G.). Deși înaintea acestei partide Gibu se accidentase ușor la o mînă, el a luptat cu o voință demnă de admirat reușind să cîștige. Cel de-al doilea victorios, **I. Țăranu**, a susținut în finală două partide. Mai întîi a trecut cu succes de V. Zwich (R.D.G.) obținînd în urma unei iscusite „fixări" victoria la puncte, apoi în întîlnirea cu J. Recha (Cehoslovacia), în meciul decisiv pentru primul loc, Țăranu ne-a amintit de zilele lui de glorie cucerind, în urma unei partide deosebit de disputate, victoria la puncte. **N. Martinescu** a furnizat, fără exagerare, un adevărat recital în compania luptătorului maghiar **J. Agocz**. El a „plecat" în min. 2 într-un salt mult aplaudat de public, adversarul său scăpînd ca prin urechile acului, de tuș. În continuare, Martinescu a repetat spectaculosul procedeu dar adversarul său a evitat tușul și de data aceasta. În min. 6 însă, sportivul dinamovist a finalizat un supleu de chinogramă, cîștigînd prin tuș.

Dinamoviștii clasați pe locul II, C. Vîrtosu, N. Mandea și V. Dolipschi, au obținut următoarele rezultate în ultimele tururi : Vîrtosu a pierdut la puncte în fața lui I. Lipien (Polonia), un luptător cu aspirații justificate la primele locuri în marile competiții internaționale, iar Mandea l-a învins prin tuș pe Agocz (Ungaria) pentru locurile 2—3, primul loc fiind ocupat de Martinescu. „Greul" nostru Dolipschi l-a întrecut pe I. Rozsnyai (Ungaria) prin tuș, în min. 7, în disputa pentru locul 2 și 3.

Iată învingătorii de la celelalte categorii și locurile ocupate de ceilalți dinamoviști : **52 kg — H. Gall** (Ungaria)... 4. N. Manea ; **57 kg J. Bola** (Ungaria)... 6. M. Dumitru ; **68 — L. Nepustil** (Cehoslovacia)... 4. P. Husaru ; **74 kg — V. Macha** (Cehoslovacia)... 5. I. Enache ; **90 kg — I. Staworsky** (Polonia) ; **+100 kg — R. Kubat** (Cehoslovacia).

Costin CHIRIAC

„MEMORIALUL NIKOLA PETROV" LA LUPTE

VARNA, 18 (prin telefon). La turneul internațional de lupte greco-romane, **„Memorialul Nikola Petrov"**, care se dispută în localitate cu participarea unor valoroși luptători din **U.R.S.S., Turcia, Iugoslavia, Siria, Belgia, Franța, Polonia, Grecia, R.D.G., România și Bulgaria** (cu patru echipe) reprezentanții noștri au obținut următoarele rezultate (pînă la ora efectuării convorbirii telefonice) : la 48 kg **Gh. Berceanu** i-a învins la puncte pe Venkis (Grecia) și pe Constantinof (Bulgaria) dar în finală nu a mai putut lupta fiind suferind. La 57 kg, **I. Păun** l-a învins prin tuș pe Racinski (R.D.G.), la puncte pe Hernard (Belgia) și a fost întrecut la puncte de Binev (Bulgaria). **I. Bender** (cat. 82 kg) a cîștigat la puncte în fața cunoscutului luptător francez **Robin**, campion mondial, și a pierdut la puncte meciul său cu bulgarul Nikolov. La cat. 68 kg, **M. Nicolae** a fost depășit la puncte în partida cu Ciufudov și a cîștigat la tuș în fața lui Bruck (Belgia).

Timp — record pe circuitul de la Le Mans

În cadrul probelor de antrenament pentru tradiționala cursă automobilistică de la Le Mans, pilotul britanic Jackie Olliver, pe o mașină „Porsche 917", a acoperit 13,469 km de circuit în numai 3:13,6 ceea ce reprezintă o medie orară încă neatinsă pe această pistă: 250,457 km. După părerea specialiștilor această medie orară ar corespunde pe un traseu în linie dreaptă cu o cifră extraordinară — circa 380—390 km/oră!

Ozonul din Millstatt nu a priit înotătorilor români

MILLSTATT, 18 (prin telefon, de la trimisul nostru special). Așa cum era de presupus, selecționatele de înot ale României n-au reușit decît locul doi în triunghiularul disputat în localitate. A dominat cu destulă autoritate echipa secundă a Franței. Este foarte adevărat că principalii adversari au ținut cu tot dinadinsul să demonstreze că au o valoare egală cu cei selecționați pentru turneul din Canada și, după declarația lui Alex. Jany, o somitate în materie, ei au izbutit acest lucru. Oricum, însă, înfrîngerea sportivilor noștri nu poate fi pusă doar pe seama ambiției sportivilor francezi.

Cu cîteva excepții, înotătorii români s-au comportat modest și inegal pe parcursul celor două reuniuni, nereușind să înlocuiască (așa cum au promis) cu succes pe cei absenți (Slavic, Costa, Nagy, Petelei). Unii dintre ei, Anca Andrei, T. Nicolae, Gh. Lupu (exceptînd ștafeta de mixt), Liliana Dan, A. Adam, Gyöngy Sovago, Daniela Coroiu, Csaba Kokay, au tratat importanta confruntare cu o inadmisibilă ușurință, preferînd concentrării și dăruirii totale pentru culorile, naționale, frumusețile (reale) ale naturii... În felul acesta, ei au făcut să se irosească pur și simplu eforturile celorlalți coechipieri, umbrind frumoasele rezultate ale formației masculine (în special) din acest sezon, fapt pentru care federația de specialitate nu trebuie să rămînă cîtuși de puțin indiferentă.

Trecînd la întrecerile propriu-zise, merită să subliniem succesele obținute de Agneta Sterner (100 m delfin), Cristina Balaban (400 m liber), E. Almer (200 m mixt) și Anca Georgescu (100 m bras), ultimii doi bisîndu-și victoriile anterioare. În finalul concursului, vrînd parcă să demonstreze cum ar fi trebuit să înoate în piscina din Millstatt, ștafeta 4×100 m mixt, cu Lupu (62,3 la 100 m spate), Șoptereanu (68,3 la 100 m bras), Miclăuș (60,8 la 100 m delfin) și Oprițescu (54,6 la 100 m craul) a cîștigat în 4:06,0. Era, însă, prea tîrziu pentru a mai schimba soarta întîlnirii.

Rezultate pe echipe : Franța B 231 p (123 la fete, 108 la băieți), România 202 p (109—93), Austria 143 (56—87).

Rezultate individuale : *100 m liber (f):* Kniebehly (F) 64,5; Pele (F), Tomandl (A) 65,0; L. Dan (R) 67,1; Sovago (R) 68,4; *100 m. delfin (b):* Amarveilh (F) 61,7; Koller (A) 62,0; Miclăuș (R) 62,3 ; Putet (F) 63,4; Rölich (R) 63,5; *100 m delfin (f)* Sterner (R) 70,2; Cerbeanu (R) 70,5; Müllner (A) 72,9; Salembier (F) 72,9; *200 m bras (b):* Krilchbaum (A) 2:30,8 ; Teodorescu (R) 2:33,2; Hempel (R) 2:33,3; Kiehl (F) 2:36,3; *400 m liber (f):* Balaban (R) 5:00,3; Astruz (F) 5:06,8; Groza (R) 5:07,1; Reynau (F) 5:15,7; *100 m spate (b):* Pedroletti (F) 62,3; Monzat (F) 63,3; Lupu (R) 63,4; Podolan (A) 63,8;... 6. Copcealău (R) 67,4; *100 m bras (f):* Georgescu (R) 1:20,8; Caire (F) 1:20,8; Arene (F) 1:21,2; Burlacu (R) 1:21,4; *200 m mixt (b):* Almer (R) 2:18,9; Hoffmann (A) 2:21,3; Wetternek (R) 2:23,0; Portes (F) 2:23,6 ; Moreau (F) 2:23,7; *200 m spate (f):* Fontaine (F) 2:37,0; Beraud (F) 2:37,4; Pop (R) 2:42,3;... Andrei (R) 2:49,7; *4×100 m mixt (f):* Franța 4:47,8 ; România 4:52,2; Austria 4:57,2; *4×100 m liber (f):* Franța 4:18,7; Austria 4:24,2; România 4:25,7; *4×100 m liber (b):* Franța 3:39,3 ; Austria 3:44,2; România 3:44,5 ; *4×100 m mixt:* România 4:06,0; Austria 4:06,3; Franța 4:06,3.

Adrian VASILIU

Victorie clară a baschetbaliștilor români

(Urmare din pag. 1)

primat un ritm trepidant acțiunilor. În plus, jucătorii înalți (Oczelak în special, bine secundat de Georgescu) și-au făcut și ei pe deplin datoria, luptînd de la egal sau chiar mai bine decît giganții formației cehoslovace. Ca urmare, scorul a luat proporții : 59—46 în min. 24, 67—48 în min. 26, culminînd cu 83—53 în min. 30, deci o diferență de 30 de puncte care asigura succesul teamului român. Dar certitudinea victoriei, și încă la un scor record, în fața puternicei echipe a Cehoslovaciei a dus la relaxarea sportivilor noștri, care nu au mai insistat. În plus, oaspeții, sub amenințarea unei înfrîngeri la un scor de loc onorabil, au început să acționeze mai organizat, izbutind să iasă din iureșul impus pînă atunci de formația României. Zednicek, Zidek, Mifka, Brabenec, Konopasek au devenit tot mai siguri pe acțiunile lor, în vreme ce baschetbaliștii noștri băteau pasul pe loc, practicînd un joc încîlcit și lipsit de eficacitate. Nervii și-au spus și ei cuvîntul, făcîndu-l pe Popa să comită un gest necugetat (l-a brutalizat pe Zednicek), ceea ce i-a atras eliminarea. Nu este mai puțin adevărat că și antrenorul Dan Niculescu a greșit, nesolicitînd time-out decît în min. 37 (cînd baschetbaliștii cehoslovaci se apropiaseră amenințător), și nici nu a procedat la schimbările absolut necesare în acele momente, cînd unii din jucătorii aflați în teren dădeau semne de oboseală. Așa se face că diferența s-a redus de la 30 de puncte la cinci (!) (89—84 în ultimul minut). Pînă la urmă, echipa română a găsit resurse pentru a mai marca și a cîștiga un meci pe care-l dominase clar.

Au înscris : Savu 24, Oczelak 20, Popa 15, Georgescu 8, Chivulescu 4, Pîrșu 10, Dragomirescu 6, Cîmpeanu 2, Tarău 6 pentru România, respectiv Zidek 28, Ruzicka 16, Sako 10, Brabenec 8, Hummel 5, Konopasek 1, Kos 4, Zednicek 11, Baroch 1. Arbitrii A. Cekaloz (Turcia) și A. Șoilev (Bulgaria) au condus corect, dar au greșit lăsînd jocul mult prea liber.

GIMNAȘTII JAPONEZI VOR EVOLUA ÎN U. R. S. S.

Un grup de șase gimnaști japonezi, în frunte cu campionul olimpic Akinori Nakayama, a plecat în U.R.S.S. pentru a participa la concursul internațional programat la Riga între 23 și 25 aprilie. Un alt lot, cuprinzînd pe campionul mondial Sizo Kenmotsu, va participa la competiții organizate în Spania și Israel.

„Cupa Dunării" la haltere

UN SINGUR CONCURENT ROMÂN PRINTRE FRUNTAȘI : M. GRIGORAȘ

BELGRAD 18 (prin telefon). Timp de trei zile s-au desfășurat la Split întrecerile din cadrul „Cupei Dunării" la haltere, la care au luat startul echipele **Ungariei, Iugoslaviei, Bulgariei, R. F. a Germaniei, României** și **Cehoslovaciei.** Rezultatele generale înregistrate la unele categorii sînt excelente. Dintre sportivii români însă, cu excepția lui Marian Grigoraș la categoria cocoș, nici un altul n-a reușit să ocupe locuri printre primii trei clasați.

Cea mai mare surpriză a constituit-o înfrîngerea recordmanului mondial Imre Földi de către doi adversari. Iată rezultatele :

CAT. COCOȘ: 1. **Holczreiter** (Ungaria) 340 kg., 2. Todorov (Bulgaria) 330 kg., 3. Marian Grigoraș (România) 315 kg.

CAT. PANĂ : 1. **Nurkijan** (Bulgaria) 370 kg., 2. Pittner (Austria) 367,5 kg., 3. Földi (Ungaria) 367,5 kg.

CAT. UȘOARĂ : 1. **Krancev** (Bulgaria) 397,5 kg., 2. Ranger (R.F.G.) 392,5 kg., 3. Mathe (Ungaria) 392,5 kg.

CAT. SEMIMIJLOCIE : 1. **Szarvas** (Ungaria 435 kg., 2. Heckel (Cehoslovacia) 430 kg., 3. Kliche (R.F.G.) 422,5 kg.

CAT. MIJLOCIE : 1. **Rehus Uzar** (Ungaria) 467,5 kg., 2. Petkov (Bulgaria) 462,5 kg., 3. Zdrajila (Cehoslovacia) 435 kg.

CAT. SEMIGREA : 1. **Nagy** (Ungaria), 2. Nicolov (Bulgaria) 460 kg., 3. Orszag (Cehoslovacia) 460 kg.

CAT. GREA : 1. **Pavlasek** (Cehoslovacia) 535 kg., 2. Wolfganf (R.F.G.) 497,5 kg., 3. Ambrus (Ungaria) 495 kg.

JACKIE STEWART finișează primul !

Urmarit de o asistență record, „Marele premiu automobilistic al Spaniei", disputat ieri la Barcelona, a revenit scoțianului Jackie Steward pe o mașină „Tyrell Ford". El a parcurs 284,298 km pe circuit în 1 h 49:03,4 (medie orară 156,413 km). Au urmat în clasament : Jackie Ickx (Belgia) pe „Ferrari" — 1 h 49:06,8 ; Chris Amon (Noua Zeelandă) pe „Matra Simca" — 1 h 50:01,5 ; Pedro Rodriguez (Mexic) — 1 h 50:21,3 ; Denis Hulme (Noua Zeelandă) — 1 h 50:31 ; Jean-Pierre Beltoise (Franța) la un tur etc.

După această probă în clasamentul campionatului mondial automobilistic conduce Jackie Steward cu 15 puncte urmat de americanul Mario Andretto 8 p. Jackie Ickx și Chris Amon cu cîte 5 p etc.

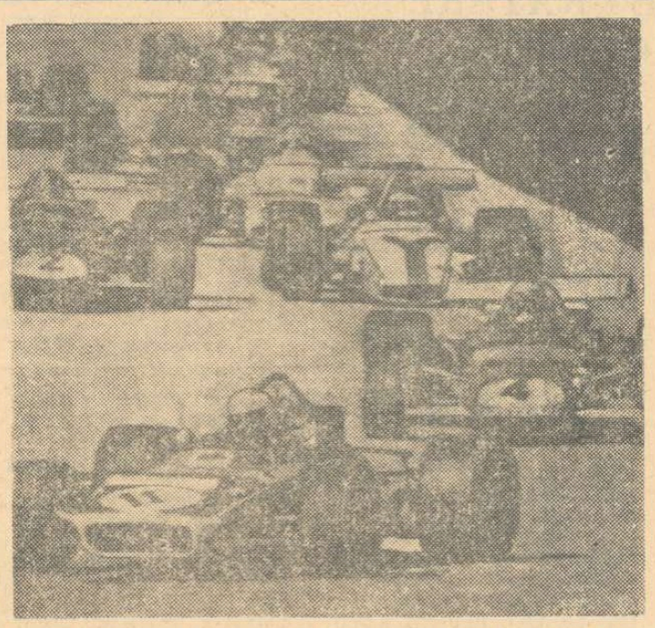

La puține clipe după darea startului în Marele Premiu de la Barcelona, mașina lui Jackie Stewart (nr. 11) se instalează în frunte, fiind urmată îndeaproape de cea a lui Jackie Ickx (4)

Telefoto : A.P.-AGERPRES

ÎN TURNEUL „MARTINI" DE LA NEW YORK

Losert (Austria) cîștigă la floretă, Fenyvesy (Ungaria), pe primul loc la spadă

NEW YORK, 18 *(Agerpres).* — În cadrul tradiționalului turneu internațional de scrimă „Martini" de la New York, proba masculină de floretă a fost cîștigată de scrimerul austriac Roland Losert. După ce în semifinale l-a eliminat cu 5—3, 3—5, 5—3 pe maghiarul Kamuti, Losert l-a întrecut în finală cu 1—5, 5—4, 5—3 pe italianul Granieri. În meciul pentru locurile 3—4, polonezul Woyda a dispus cu 5—3 de Kamuti.

În cadrul aceluiași turneu, proba de spadă a revenit sportivului maghiar Csaba Fenyvesy. El l-a învins în finală cu 5—0, 2—5, 5—2 pe italianul Nicola Granieri. În semifinale, Fenyvesy a dispus cu 5—0, 5—3 de francezul Jeanne, iar Granieri l-a eliminat cu 5—3, 1—5, 5—1 pe Netburn (S.U.A.). Pentru locul trei Jeanne l-a învins prin abandon pe Schmitt (Ungaria).

HANDBALISTELE ROMÂNCE AU SOSIT LA BAKU

BAKU, 18 (prin telefon, de la trimisul nostru special). După ce a făcut un popas de o zi la Moscova, reprezentativa feminină de handbal a României a sosit duminică la Baku. Pe aeroport handbalistele noastre s-au bucurat de o frumoasă primire, în întîmpinarea delegației venind oficialități ale conducerii sportive din Adzerbaidjan, reprezentanți ai presei, radioului și televiziunii, numeroși sportivi. Meciul, care se dispută marți seara, ora 20 (18 ora României), suscită un mare interes, toate cele 3600 de locuri ale sălii de la Stadionul din localitate fiind vîndute încă de acum o săptămînă. După cîteva ore de la sosire, echipa noastră a și efectuat un ușor antrenament de acomodare. Luni se va face un ultim antrenament, urmînd ca antrenorul Gabriel Zugrăvescu să fixeze echipa de bază.

Călin ANTONESCU

TAYLOR CÎȘTIGĂ FINALA DE LA PALERMO...

...după ce eliminase pe Țiriac în semifinale

Tenismenii români calificați pentru finala la dublu

ROMA, 18 **(Agerpres).** Finala probei de simplu bărbați din cadrul campionatelor internaționale de tenis ale Siciliei a opus, pe terenul central al clubului „La Favorita" din Palermo, pe francezul Pierre Barthes și englezul Roger Taylor. După o luptă strînsă, victoria a revenit lui Taylor, învingător cu 6—3, 4—6, 7—6, 6—2.

În semifinale, Barthes îl eliminase fără prea mare dificultate — cu 7—5, 6—4, 6—3 — pe australianul Philips Moore, în timp ce Taylor a trebuit să depună eforturi considerabile pentru a trece de românul Ion Țiriac, care a cîștigat primul set dar a slăbit în continuare. Scorul acestei partide: 3—6, 6—0, 6—3, 6—2 pentru Taylor.

Eliminați în probele de simplu, tenismenii români Țiriac și Năstase s-au calificat, în schimb, pentru finala probei de dublu, întrecînd în semifinale cu 6—3, 6—3, perechea Marzano (Italia)-Dron (România). Adversarii jucătorilor noștri în finală sînt cunoscuții tenismeni francezi Pierre Barthes și Georges Goven.

În finala probei feminine de simplu, jucătoarea vest-germană Helga Schultze a învins-o la mare luptă pe Gail Chanfreau (Franța), la scorul de 3—6, 6—4, 7—6.

TURNEUL DE ȘAH DE LA ZAGREB

După șase runde, în turneul internațional de șah de la Zagreb, conduce iugoslavul Marangunici cu 4 puncte și o partidă întreruptă, urmat de Marovici 4 puncte, Minici și Tukmanov — 3½ puncte și cîte o partidă întreruptă. Șahistul român Theodor Ghițescu, care în runda a 6-a l-a învins pe Siaperas, ocupă locul șapte cu 3 puncte.

Paris — Roubaix :

MERCKX — ÎN PLUTON!

PARIS, 18. — O mare surpriză a marcat cea de a 69-a ediție a clasicei curse cicliste Paris—Roubaix, cîștigată de modestul alergător belgian Roger Rosiers. El a fost cronometrat pe cei 266 km în 6h17:53 depășind cu aproape două minute un pluton condus de Van Springel, în care se găseau toți așii, inclusiv Merckx și Gimondi.

TELEX

Cu prilejul unui concurs de haltere, desfășurat la Taganrog, sportivul sovietic Aleksandr Matveev a stabilit un nou record mondial la categoria semimijlocie (stilul „împins") cu performanța de 162 kg. Vechiul record era de 161,500 kg și aparținea compatriotului său Viktor Kurențov.

■

Campionatul european de yachting (clasa „Star") a luat sfîrșit la Verona cu victoria echipajului suedez Wennersson — Christensson cu 269 puncte. Pe locul secund s-a clasat echipajul sovietic Budnikov — Shukov — 254 p, urmat de Wagner — Mochel (R.F.G.) — 248 p.

■

Învingînd în finală cu scorul de 8—3 echipa Legia Varșovia, formația T.S.K.A. Moscova a cîștigat la Heidenheim, „Cupa campionilor europeni" la spadă. Echipa moscovită s-a impus în semifinale cu 9—1 în fața echipei norvegiene S. C. Oslo, în timp ce polonezii eliminaseră cu 9—3 echipa S.C. Berna.

■

Întîlnirea internațională feminină de baschet disputată la Rochelle între echipele naționale ale Franței și Cehoslovaciei a luat sfîrșit cu scorul de 60—58 (22—34) în favoarea oaspetelor. Baschetbalistele cehoslovace au reușit să se impună în ultimele 5 minute, marcînd 11 puncte prin Jarosova.

■

Turneul internațional de baschet (juniori) disputat la Mannheim s-a încheiat cu victoria echipei Iugoslaviei. În finală, tinerii baschetbaliști iugoslavi au învins cu scorul de 71—61 (30—29) Italia. În semifinale, baschetbaliștii iugoslavi eliminaseră cu 75—72 echipa Spaniei.

■

În finala turneului de tenis de la Charlotte (Carolina de nord) se vor întîlni americanii Stan Smith și Arthur Ashe. În semifinale, Smith, jucînd excelent, l-a eliminat cu 6—4, 6—3 pe australianul Tony Roche, iar Ashe s-a impus cu 6—7, 6—4, 7—6 în fața lui Cliff Richey (S.U.A.).

■

În finala feminină a turneului de tenis de la Johannesburg s-au întîlnit australiencele Margaret Court și Evonne Goolagong. Court a repurtat victoria cu scorul de 6—3, 6—1

■

La Porto Alegre a început meciul dintre echipele de tenis ale Braziliei și Ecuadorului, contînd pentru „Cupa Davis" (semifinalele zonei americane). După prima zi, Brazilia conduce cu 2—0 : Koch — Overa 6—3, 3—6, 6—4, 6—1 și Mandarino — Guzman 6—4, 4—6, 6—3, 6—2.

■

Cunoscutul atlet american Jim Ryun și-a făcut o reintrare promițătoare cîștigînd (în concursul de la Lawrence) proba de o milă cu timpul de 3:55.8 — cea mai bună performanță a anului.

■

V.F.L. Gummersbach și-a încheiat turneul în Japonia, jucînd la Tokio cu echipa Institutului de educație fizică Nipon. Handbaliștii vest-germani au terminat învingători cu scorul de 24—12 (8—4). Din șase jocuri susținute, echipa V.F.L. Gummersbach a cîștigat cinci.

■

În meci preliminar pentru campionatul mondial feminin de handbal, la Bratislava, echipa R. D. Germane a dispus de cea a Cehoslovaciei cu 14—8 (8—4). Returul se va juca la 25 aprilie, la Neubrandenburg.

Campionate de fotbal în Europa

Poliția intervine pentru a potoli spiritele pe stadionul din Leeds, după anularea unui gol marcat de Jones (Leeds United), în poarta echipei West Bromwich Albion. Gazdele aveau să piardă meciul (1—2) și primul loc în clasamentul ligii engleze

Telefoto : A.P.-AGERPRES

ANGLIA : Arsenal a trecut în frunte

Cu trei etape înainte de terminarea campionatului s-a produs una din cele mai neprevăzute „lovituri". Leeds United, care a condus autoritar timp de 30 de etape, pierzînd la un moment dat că are avantaj suficient pentru a cuceri titlul, pierde 2 puncte extrem de prețioase și cedează astfel primul loc lui Arsenal! În etapa de sîmbătă, Leeds a fost învinsă pe teren propriu de West Bromwich cu 2—1, în timp ce Arsenal întrecea la limită (1—0) pe Newcastle. Suporterii lui Leeds au fost profund nemulțumiți de maniera arbitrajului. Primul gol al oaspeților (Brown) pare să fi fost înscris dintr-o flagrantă poziție de ofsaid, iar la 2—1 pentru West Brom, arbitrul a anulat un gol valabil marcat de gazde prin Jones. Acum, Arsenal este în frunte fiind la egalitate de puncte cu Leeds, dar are cu două jocuri mai puțin decît foștii lideri.

Alte rezultate: Crystal Palace — Manchester United 3—5, Blackpool — Nottingham 2—3, Coventry — Burnley 3—0, Derby County — Everton 3—1, Ipswich — Huddersfield 2—0, Liverpool — Tottenham 0—0, Manchester City — Chelsea 1—1, West Ham — Stoke 1—0, Wolverhampton — Southampton 0—1.

PRIMELE CLASATE					
1. Arsenal	37	26	6	5	66-26 58
2. Leeds United	39	24	10	5	66-30 58
3. Chelsea	39	17	14	8	50-40 48
4. Wolverh	38	20	7	11	61-53 47

ITALIA : Dublu duel Milano — Torino

Cea de a 26-a etapă a campionatului italian a stat sub semnul dublului duel al formațiilor din Milano și Torino. A fost, în ambele cazuri, o luptă strînsă terminată la Torino cu un scor egal, iar la Milano cu victoria la limită a formației Milan. La Torino, Inter a trecut prin mari emoții, în fața unui stadion plin pînă la refuz. Aceasta pentru că adversara sa, Juventus, a deschis scorul prin Marchetti și a condus pînă aproape de sfîrșitul meciului cînd un șut, cu adevărat providențial al lui Bedin le-a asigurat milanezilor egalarea care îi menține în postura de principali candidați la titlu.

Pe San Siro, Milan a dispus de Torino cu 1—0 (datorită golului înscris de Rivera) și se află în clasament la numai două puncte de Inter.

În celalte partide s-au înregistrat cinci rezultate de egalitate dintre care trei cu scoruri albe. De reținut este faptul că Fiorentina a obținut un punct la Roma în meciul cu Lazio și că Sampdoria a reușit, după șapte înfrîngeri consecutive, să cîștige meciul cu Foggia, prin cele două goluri marcate de Cristin.

Alte rezultate: Bologna — Roma 0—0; Cagliari — Catania 1—1 (Schifilitti; Anastasio); Lazio — Fiorentina 0—0; Varese — Vicenza 0—0; Napoli — Verona 2—0 (Ghio și Abbondanza).

CLASAMENT

1. Inter	26	17	6	3	39-22 40
2. Milan	26	14	10	2	43-21 38
3. Napoli	26	14	8	4	28-15 36
4. Juventus	26	10	10	6	35-26 30
5. Bologna	26	8	13	5	26-19 29

În clasamentul golgeterilor conduce Boninsegna — 21, urmat de Prati — 17, Savoldi — 14, Bettega — 11 etc.

CESARE TRENTINI

R. F. A GERMANIEI : Fruntașele au pierdut cîte un punct

În etapa a XXVI-a a campionatului vest-german, fruntașele clasamentului — Borussia Mönchengladbach și Bayern München — au jucat în deplasare, obținînd același scor. Prima a evoluat la Braunschweig unde a terminat egal (1—1), iar Bayern a jucat la Offenbach cu echipa locală Kickers (1—1). Astfel, după ce în cursul săptămînii Borussia a învins cu 3—1 pe Bayern, ea conduce în clasament cu 2 puncte avînd toate șansele să cucerească titlul.

Celelalte rezultate ale etapei: VfB Sttutgart — Rot Weiss Essen 5—1, Rot Weiss Oberhausen — F. C. Kaiserslautern 4—2, F. C. Köln — Hannover 96 0—1, Schalke 04 — Arminia Bielefeld 0—1, Werder Bremen — Hamburger S.V. 2—2, Hertha B.S.C. — Borussia Dortmund 5—2, M.S.V. Duisburg — Eintracht Frankfurt 3—1. Primele clasate :

1. Bor Mönchengiad	26	14	9	3	57-25 37
2. Bayern München	26	13	9	4	52-28 35
3. Eintr. Braun.	28	14	6	8	46-29 34
4. Hertha	28	13	8	7	49-35 34

Alte rezultate

Deși se anunțase inițial că echipa U.T.A. va susține duminică o nouă partidă cu selecționata divizionară a Ungariei, formația arădeană a jucat ieri un meci amical la Bekescsaba, cu echipa locală. Victoria a revenit echipei maghiare cu 1—0 (0—0). Din formația română au lipsit Popovici și Domide.

● Duminică la Eskisehir, echipele de juniori ale Turciei și Bulgariei au terminat la egalitate în preliminariile turneului U.E.F.A.: 0—0. Echipa Bulgariei, care a ocupat primul loc în această grupă, s-a calificat pentru turneul final din Cehoslovacia.

Redacția și administrația : str. Vasile Conta nr. 16 ; telefoane : centrală 11.10.05, secția corespondenți 11.51.09, interurban 72 și 286 ; telex : sportrom buc. 180, Tiparul „I.P. Informația", București 40368

PROLETARI DIN TOATE ȚĂRILE, UNIȚI-VĂ!

sportul

ZIAR AL CONSILIULUI NAȚIONAL PENTRU EDUCAȚIE FIZICĂ ȘI SPORT

ANUL XXVI — Nr. 1237 (6671) | 4 PAGINI 30 BANI | Marți 20 aprilie 1971

COMPETIȚII SPORTIVE DEDICATE SEMICENTENARULUI PARTIDULUI

În județul Ilfov: CAMPIONAT DE ORIENTARE TURISTICĂ

O valoroasă inițiativă a luat Comisia județeană de turism-alpinism Ilfov care, în colaborare cu organizațiile U.T.C., și de pionieri, bucurîndu-se totodată și de sprijinul biroului C.J.E.F.S., a organizat în cinstea Semicentenarului partidului, un campionat județean de orientare turistică deschis tineretului de la sate.

În vederea acestei competiții, organizatorii au luat, în primul rînd, măsuri pentru inițierea tinerilor din 125 de comune în această ramură de sport. S-au elaborat și s-au difuzat regulamentele competiției și s-a pregătit baza materială necesară: stabilirea traseelor și a posturilor de control, utilizîndu-se în acest scop toate zonele împădurite din județ.

Primul concurs s-a disputat la 21 martie între comunele din zona Valea Roșie. S-a continuat cu centrele de la Buftea, Comana, Călugăreni și urmează întrecerile din alte cîteva centre, finala fiind programată pentru data de 13 iunie.

Dumitru CERCHEZEANU
secretar general adjunct al F.R.T.A.

TROFEUL A REVENIT FOTBALIȘTILOR JUNIORI DE LA DINAMO

În parcul sportiv din șos. Ștefan cel Mare s-a desfășurat „Cupa Semicentenarului" la fotbal, competiție organizată de clubul Dinamo, cu participarea echipelor de juniori Dinamo, Rapid, Progresul și Steaua. Regulamentul a prevăzut ca, în caz de egalitate la sfîrșitul celor 80 de minute de joc, să decidă loviturile de la 11 m. În primul meci, Rapid — Steaua, scorul a fost egal (1—1), dar după executarea loviturilor de la 11 m Rapid a cîștigat cu 10—9. În celălalt meci, Dinamo a învins Progresul cu 1—0. Finala „Cupei Semicentenarului" a opus echipele Dinamo și Rapid. Și în acest meci scorul fiind alb, s-a recurs la loviturile de la 11 m. A cîștigat Dinamo cu 4—3. Pentru locurile 3—4: Progresul — Steaua 3—1.

Pavel PEANA

UN VALOROS REZULTAT ÎN CONCURSUL DE HALTERE

Federația română de haltere și culturism și Comisia municipală de haltere au organizat „Cupa Semicentenarului" și campionatul municipal individual al seniorilor, cu participarea celor mai buni halterofili din Capitală. Clasamentul final pe echipe, întocmit la sfîrșitul concursului, arată astfel: 1. Steaua 46 p, 2. Rapid 43 p., 3. Olimpia 31 p.

Concurînd în limitele categoriei pană (60 kg), Tiberiu Apostol (Rapid) a realizat la totalul celor trei stiluri 325 kg, ce reprezintă îndeplinirea normei de maestru al sportului.

M. CONSTANTINESCU
corespondent

CONCURS INAUGURAL LA YACHTING

Primenit cu ape noi, de primăvară, Herăstrăul a găzduit primul concurs de yachting al anului. La startul acestei întreceri, organizate de C.M.E.F.S.-București în cinstea Semicentenarului, s-au prezentat veliști cu 28 de ambarcații.

Rezultate: CLASA FINN (seniori): 1. Petre Purtea (C.N.U.) 3 p, 2. Constantin Ivanovici (C.N.U.) 13 p, 3. Petre Swoboda (Electrica I.D.E.B.) 21 p; juniori: Dragoș Mărăcine (Electrica) 11,7 p, 2. Adrian Arendt (Electrica) 13,7 p, 3. Răzvan Crăciunescu (Electrica) 16,5 p; CLASA SNIPE (seniori): 1. Dorel Popovici — Bogdan Mărăcine (Electrica) 0 p, 2. M. Năvodaru — O. Ștefan (Electrica) 16 p, 3. I. Manu — V. Romulus (Electrica) 17,1 p; CLASA F.D. (juniori): 1. Carp — Ionescu (C.N.U.) 0 p, 2. Maximiuc — Pascu (Electrica) 9 p. **(V. Tf.)**

(Continuare în pag. a 2-a)

La finele acestei săptămîni

INTERNAȚIONALELE DE GIMNASTICĂ ALE ROMÂNIEI

La finele acestei săptămîni — un eveniment sportiv așteptat în fiecare an cu justificat interes de iubitorii gimnasticii: tradiționalele campionate internaționale ale țării noastre. În afara celor mai buni sportivi români, la ediția din acest an și-au anunțat participarea reprezentanți ai altor cinci țări europene, gimnaști și gimnaste care au realizat succese de prestigiu în arena continentală, campioni naționali, cîștigători de competiții de amploare.

PREA MULTE SECUNDE ÎI DESPART PE SEMIFONDIȘTII ȘI FONDIȘTII NOȘTRI DE VALORILE INTERNAȚIONALE

Cînd acum doi ani, reprezentativa noastră la crosul balcanic, desfășurat la Skoplje, nu reușea să cîștige decît două titluri balcanice s-a crezut că este o simplă întîmplare, că totul se datorește iernii prelungite de la noi. A urmat crosul de la București, de anul trecut, unde așteptam revanșa. Dar, deși gazde, n-am reușit mai mult decît la Skoplje. Între timp, comportările mediocre ale fondiștilor și semifondiștilor noștri la Jocurile Balcanice și la celelalte competiții internaționale au trecut neobservate, deoarece succesele săritorilor, sau ale atletelor noastre, ne-au satisfăcut în mare măsură. Recentul cros balcanic de la Sliven a însemnat o dură readucere la realitate, căci reprezentanții noștri n-au reușit să obțină nici un titlu balcanic, situație nemaiîntîlnită în ultimele 11 ediții ale crosului. Ea reactualizează situația precară a alergărilor de rezistență de la noi. De altfel însăși vechimea recordurilor noastre la majoritatea probelor masculine de semifond — fond (800 m — 1959; 1500 m — 1960; 5000 m — 1963 etc). sînt o oglindă fidelă a crizei în care se zbat acum aceste probe. Iar unele succese pe tărîm internațional cu care am reușit în ultimii 3—4 ani să ne afirmăm cu cîțiva juniori (**Ion Dima, Petre Lupan** etc.) în competiții de mare anvergură, n-au reușit să rezolve situația critică în care ne aflăm.

Se discută și se preconizează diferite măsuri de îndreptare. **Acestea nu pleacă însă de la o analiză temeinică a situației, și uneori din cauza grabei cu care sînt luate, ele nu numai că nu servesc rezolvării problemei, dar dimpotrivă, o agravează.** De aceea, voi încerca să mă opresc la cîteva cauze care au generat actuala situație. O dată acestea stabilite, pe date obiective, soluțiile se vor ivi, cred, în mod firesc, și cu maximum de eficacitate.

Deci, cum au ajuns la această stare precară fondul și semifondul românesc?

Un aspect care sare în ochi este penuria de elemente noi, mai ales în probele lungi. **De 6—7 ani nici un junior n-a mai ajuns în rîndurile seniorilor de valoare.** Aceasta se datorește în mare parte obligativității, de acum 8—10 ani, de a se lucra centralizat (grupa antrenorului L. Hireș). Ceilalți antrenori n-au mai fost interesați să caute și să crească elemente noi. De-abia acum se plătește această greșeală organizatorică, știind că **pentru formarea unui fondist de valoare sînt necesari în medie 6—8 ani de muncă.**

De altfel, trebuie stabilite două metodici distincte de pregătire: una de creștere și formare a tinerilor, alta de obținere a marilor performanțe cu atleți deja consolidați din punct de vedere fiziologic. **Dar, sărăcia de elemente se datorește și modului, nu totdeauna cel mai eficace, de organizare a competițiilor de masă, selecțiilor insuficiente pe care le fac antrenorii și de cele mai multe ori ineficacității mijloacelor de angrenare a elementelor dotate într-o activitate continuă și dură, ca aceea pretinsă de sportul de performanță.**

Metodica de pregătire la majoritatea antrenorilor care se ocupă de atleți din lotul republican, nu mai prezintă lacune evidente, de un an—doi încoace. Restul antrenorilor însă, care cu ani în urmă constituiau un izvor considerabil de alimentare cu elemente dotate a cluburilor militare și studențești au rămas în mare parte fideli metodei cu intervale, metodă căzută într-o totală în desuetudine în antrenamentul modern acestea ne maifiind astăzi unicul sistem de pregătire. Departe de a nega valoarea metodei de antrenament cu intervale, ea **trebuie completată însă și cu alte mijloace care în decursul anilor au constituit o nouă metodă.**

Silviu DUMITRESCU
antrenor de atletism, membru în Colegiul central de antrenori al F.R.A.

(Continuare în pag. a 2-a)

Trimisul nostru special, C. Firănescu, transmite:

AJUNȘI LA NOVI SAD, FOTBALIȘTII ROMÂNI AU EFECTUAT PRIMUL ANTRENAMENT

NOVI SAD, 19 (prin telefon). Plecați în cursul dimineții din București, pe o vreme ploioasă, Belgradul ne-a întîmpinat după circa 80 de minute de zbor, la bordul unui avion special, sub un soare mai mult decît primăvăratec. Pe aeroportul din capitala Iugoslaviei erau prezenți **Milan Stoianovici**, secretarul Federației de fotbal din țara vecină, și alte oficialități, ziariști și fotoreporteri, care au făcut delegației noastre o caldă primire.

Interes deosebit pentru meciul amical Iugoslavia — România, de mîine

Antrenorul Angelo Niculescu, Răducanu, Dinu și Dumitrache au fost rapid reperați și supuși de către reprezentanții presei belgrădene unui intens tir de întrebări în legătură cu meciul de miercuri. Una dintre întrebări, adresată direct portarului național, cerea ca el să indice înaintașul iugoslav de care îi va fi cel mai mult teamă în cursul jocului. **„Numai de acela dintre ei care va scăpa singur cu mingea în careul nostru"** — a răspuns cu umorul său cunoscut Răducanu, spre ușoara nedumerire a reporterului iugoslav, care se aștepta, probabil, să audă pronunțîn-

(Continuare în pag. a 3-a)

Echipierii naționalei noastre înainte de urcarea în avion, pe aeroportul Otopeni

SĂ NE PREZENTĂM ONORABIL LA BALCANIADA DE BOX

După cum am mai anunțat, între 27 aprilie și 2 mai, la Titograd (Iugoslavia) se va disputa a IX-a ediție a Balcaniadei de box. Federația română de box ar fi trebuit să se prezinte la confruntarea celor mai buni boxeri din sud-estul Europei cu o echipă care să confirme clasa ridicată a pugilatului din România. Data de desfășurare a competiției dezavantajează însă evident pe sportivii noștri, care exact în aceeași perioadă își dispută titlurile de campioni naționali. În această situație (după cîteva sugestii adresate forului de specialitate din Iugoslavia, de a modifica data întrecerii), Federația română de box a hotărît să alcătuiască o echipă tînără, în care să fie cuprinși sportivi ce au fost eliminați în faza de zonă a campionatelor naționale. Iată, așadar, pe cei ce, probabil, vor îmbrăca tricoul național la Titograd:

La semimuscă, **Vasile Drăgan** (Steaua), 24 ani; a participat de două ori la turneul final al campionatelor naționale; fost campion de juniori; a fost învins la zonă de Șt. Băiatu. La muscă, **Ion Nicolau** (Nicolina Iași), 23 ani; în perioada stagiului militar a activat la Dinamo; în 1967 a fost finalist la naționale, învins de C. Gruiescu; la zonă a pierdut în fața lui Al. Dumbravă. La cocoș au fost selecționați 2 sportivi; primul, **Francisc Molnar** (Dinamo Brașov), 22 ani; în turneul final al campionatelor din 1968 și 1970 a fost întrecut de fiecare dată de C. Gruiescu; a debutat în echipa națională de seniori anul acesta în partida cu Danemarca; a fost învins la zonă de O. Anderco; al doilea, **Ion Ötvös** (Industria sîrmei Cîmpia Turzii), 26 ani, boxează din 1958; campion național la juniori; a fost întrecut la zonă de I. Ciocoi. La pană, **Eugen Gorea** (Dinamo), 20 ani; campion de juniori în 1967 și 1968; a pierdut la zonă în fața lui Șt. Hîrșu. La semiușoară, **Constantin Stanef** (Progresul), 25 ani; campion național la pană în 1967; a fost selecționat de nenumărate ori în echipa națională; a fost învins la zonă de A. Rusneac. La ușoară, tînăra speranță a boxului românesc, **Sandu Mihalcea** (Dinamo), 19 ani; de trei ori campion de juniori (în aceste zile atacă, la Cluj, un nou titlu). La semimijlocie,

Paul IOVAN

(Continuare în pag. a 2-a)

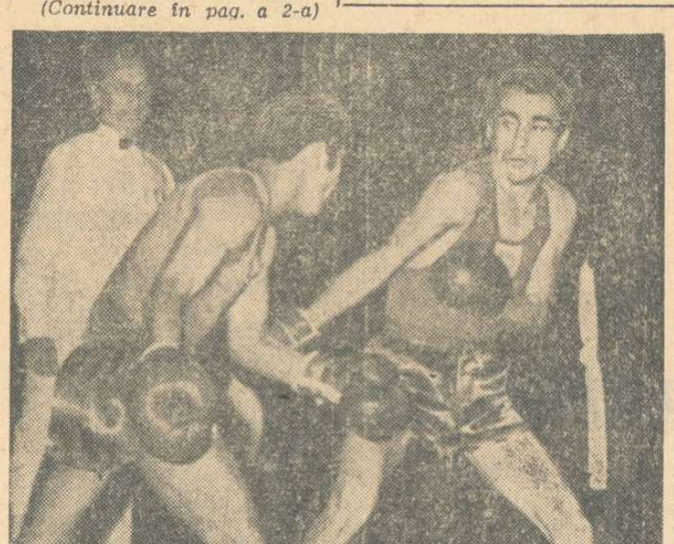

Vasile Drăgan (dreapta) — unul dintre viitorii participanți la Balcaniadă — în meciul cu Aurel Mihai

Foto: THEO MACARSCHI

FOTBAL PE MICUL ECRAN

Din etapele a 21-a și a 22-a ale campionatului diviziei A de fotbal, Televiziunea română va efectua cîteva transmisii, în direct sau înregistrări:

— **duminică 25 aprilie** (de la ora 14,30) FARUL — DINAMO **București** (transmisie directă); STEAUA — U.T.A. (înregistrarea reprizei a doua, de la ora 18,35);

— **duminică 2 mai:** (de la ora 14,30) POLITEHNICA IAȘI — STEAUA (transmisie directă).

IN ȘAPTE ANI, ARGENTINA MENIS A MARCAT O CREȘTERE A REZULTATELOR DE 25,42 m!

Sezonul competițiilor în aer liber n-a fost încă inaugurat oficial pentru atleții fruntași, dar cei care vizează a se număra printre participanți la campionatele continentale de la Helsinki și la a 20-a Olimpiadă de la München, lucrează de mai multe săptămîni pe stadioane și iau parte la concursuri de mai mică avengură, pregătindu-și debutul de la sfîrșitul acestei săptămîni, prilejuit de prima etapă a campionatului republican pe echipe.

În cadrul unui astfel de concurs, fără prea multe pretenții, sîmbătă pe „Tineretului", a explodat o bombă! Autoarea exploziei se numește **Argentina Menis** care, aruncînd discul la 59,36 m, și-a îmbunătățit cu peste 4 metri cea mai bună performanță, apropiindu-se doar la 12 centimetri (cît un lat de palmă!) de recordul național deținut de Lia Manoliu. Acest rezultat, înregistrat într-o serie de aruncări în care cea mai slabă a fost de 57 metri, o propulsează pe atleta dinamovistă în rîndul valorilor autentice ale atletismului nostru, evidențiindu-i larga gamă a posibilităților de a marca și în continuare salturi de performanță, la fel de spectaculoase ca acesta din primul său concurs în 1971.

Argentina Menis (născută la 19.7.1948), care a crescut ca atletă și s-a dezvoltat ca performeră în umbra puternicului cuplu Lia Manoliu—Olimpia Cataramă, a făcut primii pași pe stadion la Craiova. În anul Jocurilor Olimpice de la Tokio, cînd Lia cucerea medalia de bronz, iar Olimpia se clasa a opta, junioara Argentina Menis izbutea să arunce discul la 33,94 m, rezultat cu care a fost clasificată a 29-a în bilanțul general intern al anului 1964. Dar, numai într-un an, recordul său personal a crescut impresionant: 44,90 m. Alt plus și în 1966: 47,02 m și creșterea continuă: 49,74 m în 1967, 52,00 m în 1968, 53,24 m în 1969 și 55,14 m anul trecut. Deci, în 7 ani (considerînd că 1971 este abia la începutul său), Argentina Menis a arătat un progres de 25,42 m, ceea ce trebuie să recunoaștem nu este de loc un fapt obișnuit. Eleva antrenorului **Ion Benga**, spre deosebire de echipajele Italiei, R.F.G. și Elveției, cele ale României figurează apriori printre candidații olimpici. **Orice medalie cîștigată de Panțuru nu mai poate constitui pentru nimeni o surpriză.** Ne recomandă rezultatele anterioare. Iar noi nici nu putem, nici nu vrem să

Foto: PETRE FOCȘENEANU

(Continuare în pag. a 2-a)

ORIZONT OLIMPIC

CU 300 DE ZILE ÎNAINTE DE SAPPORO

BOBERII VIZEAZĂ O MEDALIE OLIMPICĂ

● **În primul eșalon al valorilor mondiale** ● **„Vom urca pe podium!"** ● **„Bobul este un sport, nu un risc"**

Mai sînt aproximativ 300 de zile pînă la Jocurile Olimpice de iarnă de la Sapporo, pînă la primul start al echipajelor de bob de 2 persoane.

Ca de obicei, sporturile iernii vor inaugura anul olimpic iar boberii noștri, cei ce au adus sportului românesc singura medalie a „olimpiadelor albe", vor fi primii care vor lua startul la marea întrecere. 300 de zile! Multe, dar și puține...

Ce fac boberii la ora aceasta, cum pregătesc sezonul olimpic? Iarna, care a confirmat prezența lor constantă printre fruntașii acestui sport al curajului, al vitezelor uluitoare și al preciziilor milimetrice, lasă locul sezoanelor calde, sezoanelor în care bobul va trebui să fie pus pe roate pentru a sugera cît de cît vehiculul gheții, iar motocicletele și avioanele vor fi chemate să mențină mereu la nivelul cel mai înalt obișnuința cu viteza.

Cum pregătesc boberii noștri sezonul olimpic? Cum caută ei rezervele în sutimi de secundă ale rapidelor coboriri? Unde sînt, ce fac și ce gîndesc acum cînd mai au în față doar 300 de zile pînă la startul olimpic?

Pentru a răspunde la aceste întrebări, ne-am dat întîlnire cu ei la Sinaia, orașul care înseamnă leagănul de ieri și de azi al acestui sport. Au răspuns prezent toți componenții echipajului care în iarna aceasta a adus sportului nostru primul titlu european al anului: **Ion Panțuru, Dumitru Focșeneanu, Dumitru Pascu, Ion Zangor și Victor Papadopol**; au fost alături de ei antrenorul **Hariton Pașovschi, prof. Petre Focșeneanu**, secretarul general al F.R.S.B., **prof. Ion Matei**, directorul-adjunct al școlii sportive din Sinaia, și **prof. P. Popa**, președintele Schi-bob-clubului Sinaia, adică toți acei care cu **gîndul și fapta** sînt de ani de zile alături de boberi. Discuția, cu gîndul la Sapporo, a început firesc, deschis, într-un spirit constructiv.

★

REDACȚIA: Bobul românesc se înscrie din nou în primul eșalon al valorilor mondiale?

HARITON PAȘOVSCHI: De la Jocurile Olimpice din 1968, cînd am obținut întîia medalie, facem parte din prima grupă... și nu printre outsideri. Probe? În 1969 locul II la campionatele mondiale și în 1971 locul I la campionatele europene. Alături dăm înapoi. Este drept că și alte echipaje atacă medaliile, dar, după părerea noastră, cu mai puține șanse, ele figurînd într-un al doilea eșalon pe scara valorilor actuale: Austria cu Gruber, Canada, S.U.A., Franța cu Parisot sau Spania cu Batturone.

Masă rotundă organizată de ziarul „SPORTUL"

PETRE FOCȘENEANU: Chiar într-o ședință a Federației internaționale de bob, discutîndu-se posibilitatea împărțirii pe grupe a concurenților, a fost schițată o grupare apropiată de cea prezentată aci, ceea ce reprezintă de fapt și o recunoaștere a forului de specialitate. Măgulitoare!

ION PANȚURU: Personal, eu nu-i împart pe concurenți pe grupe. Îi tratez pe toți adversarii la fel, mai ales de cînd Cehoslovacia sau Japonia la campionatele mondiale din SUA erau să producă mari surprize. De aceea, indiferent de participarea adversă, mă gîndesc în primul rînd la comportarea noastră.

RED: Se poate spune deci că bobul nostru are o valoare internațională recunoscută. Pentru J.O. care sînt șansele, ce obiectiv v-ați propus?

DUMITRU FOCȘENEANU: Merg cu Panțuru de 4 ani. Cunoașterea reciprocă și a adversarilor mă fac să cred că putem cîștiga o medalie. Pe care? Este greu de spus. Pot interveni atîtea lucruri! Dar, vă asigurăm că ne vom bate pentru ea.

ION ZANGOR: Sapporo are o pîrtie tehnică. Nu prea ra-

La 2000 m altitudine, la Piatra Arsă, boberii au făcut în primele zile ale lui aprilie ultimele coborîri pe gheață din acest sezon. Ele au marcat începutul pregătirilor pentru Sapporo. Alături de cele două echipaje olimpice, în imagine sînt prezente și „speranțele" bobului

Foto: PETRE FOCȘENEANU

„CURSA MUNȚILOR"

JIRI PROHAL A CÎȘTIGAT PRIMA ETAPĂ

SINAIA, 19 (prin telefon, de la trimisul nostru). — Competiția ciclistă „Cursa Munților" a luat luni startul din Sinaia.

Chiar la ieșirea din oraș fug din pluton V. Teodor, Mircea Virgil (disculpat în urma contraexpertizei la controlul antidoping din „Cupa F.R.C."), A. Suciu, D. Nemțeanu, Șt. Cernea și S. Suditu. Ei înregistrează la ieșirea din Bușteni un avans de 40 secunde. Aici, Suditu cedează pasul. În Brașov fugarii (doar cinci la număr acum) au 1:30 avans. La ieșirea din Brașov, spre Chichiș, la o bifurcație, un om de ordine uluit îndreaptă grupul fruntaș pe un drum greșit. Pînă cînd cicliștii au fost opriți și îndreptați pe drumul cel bun, sosește și plutonul. La înapoiere, în vîrf, la Predeal (punct de cățărare), trec în ordine: Ciumeți, Hava, Prohal și Șt. Suciu. Pe ultimii kilometri, lapoviță și apoi ninsoare ca în plină iarnă. Sprintul final e dominat categoric de cicliștii cehoslovaci care plasează patru sportivi în primele cinci locuri. Rezultate: 1. **J. Prohal** (Ruda Hvezda Plsen) 130 km în 3 h 23:48 — (media orară: 38,200 km), 2. **J. Patras** (R.H.P.), 3. **N. Ciumeți** (Dinamo I), 4. P. Krupicka (R.H.P.), 5. J. Hava (R.H.P.), 6. V. Teodor (Dinamo I), 7. N. Gavrilă (Steaua I), 8. M. Hrisoveri (C. S. Brăila), 9. C. Tănase (Steaua II), toți în același timp cu învingătorul, ca și plutonul de altfel. Primii trei clasați în etapă au primit, în ordine, bonificația de 30, 20 și respectiv 10 secunde. Pe echipe, conduce Ruda Hvezda Plsen, urmată de Dinamo I și Steaua I.

Astăzi, etapa a II-a Sinaia-Bănești-Sinaia, 85 km. Start la ora 14,30 din centrul orașului Sinaia.

Emil IENCEC

COMPETIȚII SPORTIVE DEDICATE SEMICENTENARULUI PARTIDULUI

(Urmare din pag. 1)

„GRAȚIE ȘI RITM"

În sala școlii sportive din Sibiu a avut loc, recent, din inițiativa Comitetului municipal U.T.C. o demonstrație sportivă intitulată „Grație și ritm". Au fost prezentate exerciții de gimnastică sportivă și artistică, la reușita cărora și-au dat concursul elevi ai liceelor Octavian Goga, Gheorghe Lazăr și Pedagogic. Au fost, de asemenea, prezentate demonstrații de culturism de către un grup de sportivi de la A.S.A. și de la Școala sportivă. Pe agenda „Decadei sportive pentru tineret" mai figurează o întîlnire cu laureații sportivi ai anului 1970 : campionul național de călărie Marius Burtea și maestrul sportului la sărituri în apă, Ion Ganea.

Ilie IONESCU
corespondent

GIMNASTICĂ MODERNĂ

În organizarea clubului Universitatea Iași s-a desfășurat un concurs de gimnastică modernă. Au evoluat sportivi din Iași și Ploiești. Rezultate : categ. a III-a A. Angelescu (Șc. sportivă Ploiești) 27,10 p, categ. a II-a A. Anton (Univ. Iași) 26 p, categ. I V. Franciuc (Univ. Iași) 34,80 p. Cupa de cristal a revenit clubului organizator.

D. DIACONESCU
corespondent

CUPA „CAROL DAVILA"

Au continuat întrecerile organizate în cinstea Semicentenarului Partidului, dotate cu „Cupa Carol Davila". Iată cîteva rezultate : **tir** : 1. Facultatea de stomatologie 265 p, 2. Facultatea de medicină generală 259 p, 3. Facultatea de pediatrie 240 p ; **tenis de masă** : 1. Medicină generală, 2. Stomatologie, 3. Pediatrie. Întrecerile continuă cu disputarea meciurilor de baschet și volei și cu desfășurarea unor probe atletice.

Irina BOLDOG
de la catedra de educație fizică a I.M.F.

patinaj

Timp de trei zile s-a desfășurat la patinoarul acoperit „23 August" ultimul concurs de patinaj artistic, cu caracter republican, dotat cu „Cupa României".

Iată rezultatele înregistrate : JUNIORI II — **Băieți** : 1. L. Azzola (Olimpia Cluj) 302,6 p. **Fete** : 1. Silvana Suciu (Constructorul) 433,6 p ; 2. Cornelia Picu (Șc. sp. 2) 404,0 p ; 3. Gabriela Ion (Șc. sp. 2) 351,2 p ; 4. Monica Chiorpec (Dinamo) 320,6 p ; 5. Elise Azzola (Olimpia Cluj) 278,6 p. JUNIORI I — **Băieți** : 1. D. Panait (Constructorul) 447,0 p ; 2. L. Cozia (Constr.) 435,5 p ; 3. P. Dragomir (Constr.) 390,6 p. **Fete** : 1. Adriana Preda (Constructorul) 474,1 p ; 2. Mirela Goleanu (Dinamo) 435,7 p. SENIORI — **Băieți** : 1. M. Ion (Șc. sp. 2) 703,2 p ; 2. O. Goga (IEFS) 672,9 p ; 3. A. Bulete (Șc. sp. 2) 669,6 p ; 4. E. Tăujan (IEFS) 606,2 p ; 5. M. Popescu (Constr.) 609,0 p. **Fete** : 1. Doina Mitricică (ASCPMB) 695,0 p ; 2. Constanța Ionescu (Constr.) 678,9 p ; 3. Anca Tănase (Șc. sp. 2) 672,6 p ; 4. Doina Ghișerel (Șc. sp. 2) 648,6 p ; 5. Mariana Ionel (IEFS) 633,6 p ; 6. Adina Caimacan (IEFS) 597,3 p.

Clasamentul pe echipe : 1. Constructorul — 13 p ; 2. Școala sportivă nr. 2 — 9 p ; 3. ASCPMB — 4 p ; 4. IEFS — 2 p ; 5—6. Olimpia Cluj și Dinamo — 0 p.

ULTIMELE ÎNTRECERI

handbal

Duminică s-a disputat cea de a doua etapă a returului diviziei B la handbal. Spre diferență de meciurile de debut, care au fost relativ liniștite, duminică s-au înregistrat cîteva surprize, cum sînt : înfrîngerile Rafinăriei Teleajen la Bacău (după ce în tur ploieștenii obținuseră o victorie ușoară), a ASA-ei Tg. Mureș de către Tractorul Brașov și a liderului din seria a II-a, Independența Sibiu, de către Minaur Baia Mare — la masculin, precum și eșecul studentelor de la Universitatea Cluj în fața Universității II Timișoara. Iată rezultatele înregistrate :

MASCULIN. **Seria I** : Știința Bacău — Rafinăria Teleajen 12—11 (4—4), Ind. sîrmei Buzău — Trotușul Gh. Gheorghiu-Dej 17—23 (6—13), Medicina Tg. Mureș — Chimia Făgăraș 12—18 (5—9), Tractorul Brașov — ASA Tg. Mureș 19—14 (10—6), Relon Săvinești — Agronomia Iași 18—17 (8—8) ; **Seria a II-a** : Tehnometal Timișoara — Gloria Arad 17—14 (10—7), Minaur Baia Mare — Independența Sibiu 17—15 (9—6), ASA Sibiu — Textila Cisnădie 19—14 (10—9), Univ. Craiova — Metalul Copșa Mică 20—12 (9—5), CSM Reșița — Timișul Lugoj 18—8 (6—5).

FEMININ. **Seria I** : Știința Bacău — Voința Rădăuți 7—5 (4—3), Univ. Iași — Voința București 12—10 (6—3), Constructorul Buc. — Progresul Buc. 8—12 (5—6), Comerțul Constanța — Rapid București 10—13 (4—5), Spartac Ploiești — Chimia Buzău 2—8 (0—4) ; **Seria a II-a** : Univ. II Timișoara — Univ. Cluj 10—6 (5—2), Jiul Petroșani — Voința Sighișoara 14—9 (7—4), Dermagant Tg. Mureș — Chimia Victoria 10—9 (4—3), Chimia Făgăraș — Sparta Mediaș 17—15 (8—6), Oltul Sf. Gheorghe — Constructorul Baia Mare 12—8 (5—4).

(Corespondenți : D. Negrea, I. Păuș, A. Szabo, I. Plăvițiu, S. Neniță, D. Diaconescu, N. Băloi, V. Popovici, M. Dumitru, E. Bogdan, Gh. Briotă, B. Stoiciu, P. Arcan, I. Ionescu și T. Tohătan).

SURPRIZE ÎN ETAPA A II-A DIN DIVIZA B

canotaj

Cu o intrecere de fond

SCHIFIȘTII BUCUREȘTENI AU INAUGURAT SEZONUL NAUTIC

Pe Herăstrău, în prima întrecere de canotaj a anului... Foto : V. BAGEAC

Lacul Herăstrău a găzduit, duminică dimineață, primul concurs oficial de canotaj al anului. Noul sezon nautic a fost inaugurat cu o reușită întrecere de fond la care au participat majoritatea cluburilor bucureștene. Excepție au făcut doar canotorii de la C.N.U. și Școala sportivă nr. 1 — absenți nemotivați de la această repetiție generală dinaintea campionatului republican de fond (Timișoara, 27—28 aprilie a.c.).

Cu starturi din minut în minut, vîslașii și ramerii și-au disputat întîietatea pe un traseu de aproximativ 2 000 m. Evoluțiile lor au fost apreciate de către specialiști ca satisfăcătoare pentru acest început de an competițional. Subliniem, astfel, sosirile strînse (la una, două zecimi de secundă) în unele probe, totuși de fond. Este vorba de cursa de schif simplu (tineret), unde **Mihai Georgescu** (Steaua) și-a depășit adversarul direct — **Fl. Costescu** (Voința) — după un finiș prelungit, la numai 2 zecimi de secundă ; de spectaculoasa întrecere a echipajelor de 4+1 rame (junioare) în care „Metalul I" a fost aplaudat la scenă deschisă pentru dirzenia și pentru locul I cîștigat la „fotografie" în fața colegelor lor de club „Metalul II".

A fost, într-un cuvînt, un concurs reușit, prin meritul celor care au răspuns prezent la această întrecere de debut organizată excelent de Comisia municipală de canotaj-yachting.

Rezultate : **schif simplu** (tineret) : 1. M. Georgescu (Steaua) 8:22,0, 2. Fl. Costescu (Voința) 8:22,2 ; **2 f.c.** : 1. Dinamo (Stamate, Zivideanu) 7:36,9, 2. Steaua 8:26,5 ; **2+1** : 1. Rapid (Herling, Visner + Patraulea) 8:08,7, 2. Olimpia 8:25,6, 3. Dinamo 8:28,5 ; **juniori I : schif simplu** : 1. Gh. Foca (Metalul) 7:48,2, 2. M. Barcan (Steaua) 8:03,9, 3. Gh. Ilie (Dinamo) 8:29,4 ; **2+1** : 1. Metalul 8:00,6, 2. C.S.Ș. 8:28,5 ; **2 f.c.** : 1. Metalul (Bobocea, Herling) 7:45,3, 2. Steaua 8:31,9 ; **2 vise** : 1. Metalul (Măcriș, Tănase) 7:15,7, 2. Steaua 7:16,2, 3. Dinamo 7:32,7 ; **4+1** : 1. Metalul (Cosac, Sima, Pană, Petrov + Grozavu) 7:14,2, 2. Olimpia 7:25,1, 3. Steaua 7:34,5 ; **junioare : schif simplu** : 1. Gabriela Cangea (Metalul) 9:26,5, 2. Maria Radu (Metalul) 9:32,2, 3. Mariana Zaharia (Dinamo) 9:48,2 ; **4+1 vise** : 1. Metalul (Bujac, Marinescu, Budică, Gheorghe + Torcătoru) 8:47,6 ; **4+1 rame** : 1. Metalul (Neacșu, Cîrnu, Rosen, Ghiță + Neagu) 8:19,1, 2. Metalul II 8:20,13, 3. Olimpia 8:48,8 ; **senioare : schif simplu** : 1. Georgeta Alexe (C.S.Ș.) 9:25,9, 2. Laura Cordoș (Olimpia) 9:34,2 ; **2. vise** : 1. Olimpia (Petcu, Gavluc) 8:04,2.

box

Începînd de azi, la Cluj :

FINALELE CAMPIONATELOR DE JUNIORI

Începînd de azi, Clujul găzduiește întrecerile finale ale celor mai buni pugiliști juniori ai țării. (la cele două categorii de vîrstă). Competiția, deosebit de interesantă pentru pugilismul autohton, o-feră prilejul trecerii în revistă a potențialului secțiilor din toate centrele pugilistice, prilej semnificativ pentru felul cum se efectuează selecția și pregătirea schimbului de mîine.

La Cluj, specialiștii vor avea posibilitatea să urmărească, pe parcursul a 4 zile de întreceri, evoluînd nu mai puțin de 120 de tineri pugiliști, mulți dintre ei participanți pentru prima dată la o întrecere cu caracter național.

Simpla lectură a listelor participanților la ultimul act al competiției prilejuiește constatarea că unele centre sînt bine reprezentate numeric, conducînd la concluzia că în secțiile respective există preocupare pentru selecția juniorilor. Cei mai semnificativ exemplu este orașul gazdă a întrecerilor — Clujul. Prezența juniorilor clujeni în număr mare la finale nu este o surpriză, deoarece, în ultimii ani, ei n-au lipsit niciodată la întrecerile finale. Dar, în acest an, în lupta pentru cucerirea celor 24 de titluri de campioni naționali sînt angajați 12 elevi ai antrenorilor din orașul de pe Someș. În imediata lor apropiere se situează juniorii craioveni, prezenți în număr mare (10). Judecînd participarea slabă la ultimele ediții ale campionatelor, antrenorii craioveni au azi motive de satisfacție. Brăila și Galații, vechi centre pugilistice, care au dat numeroase elemente de valoare boxului românesc, vor participa la finale cu cîte 8 pugiliști.

Este surprinzător faptul că Reșița, oraș cu o frumoasă tradiție, n-a reușit să trimită la finalele din acest an decît un singur boxer, deși în secțiile reșițene activează antrenori cu renume. Timișoara, oraș care a dat țării mulți campioni naționali, nu va fi reprezentată în acest an la finale nici măcar de un boxer. În schimb, constatăm cu satisfacție prezența în rîndul finaliștilor a doi juniori din Focșani și trei din Buzău. Simbătă seară, cînd vor fi cunoscuți campionii, vom putea face aprecieri asupra nivelului valoric al întrecerilor, asupra gradului de pregătire al participanților și asupra posibilităților lor de a obține performanțe viitoare.

Mihai TRANCA

SĂ NE PREZENTĂM ONORABIL

(Urmare din pag. 1)

Alexandru Popa (Steaua), 23 ani ; campion de juniori în 1966 și 1967 ; anul trecut a obținut la Balcaniada de la Varna (Bulgaria) medalia de argint : a pierdut la zonă în fața lui V. Filip. La mijlocie-mică, **Alexandru Matyus** (C. S. Baia Mare), 24 ani ; în 1967—68 a activat la clubul Steaua : a fost învins la zonă de C. Ghiță. La mijlocie, **Viorel Tecuceanu** (Rapid), 27 ani ; a învins la zonă de V. Desliu. La semigrea, **Mișu Banu** (S.C. Bacău), 20 de ani. La grea încă nu s-a hotărît titularul. Se crede că va putea fi folosit **Ilie Dascălu** (Dinamo), dacă clubul va fi de acord ca el să nu participe la naționale (avînd în vedere că mai are în finale și pe campionul european Ion Alexe).

Aflați în aceste zile în pregătire la Snagov, sportivii așteaptă cu nerăbdare confruntarea de la Timișoara. Antrenorul echipei, experimentatul **Gheorghe Preda**, ne-a spus : **„Băieții muncesc cu tragere de inimă. Dintre ei remarc pentru seriozitate și abnegație pe Nicolau, Gorea, Molnar și Popa. Sperăm să ne prezentăm onorabil la confruntarea cu cei mai buni boxeri din Balcani".**

GONG!

● În ultima sa ședință, biroul federal a hotărît să acorde **titlul de maestru al sportului boxerilor Gheorghe Enc și Horst Stump**, sportivi care și-au îndeplinit normele respective.

● **Federația de specialitate a acceptat invitația de a participa cu trei pugiliști la turneul internațional al ziarului „Volksstimme"**, organizat între 24 și 27 iunie, la Viena, de federația austriacă. Cei vizați să facă deplasarea sînt : Ion Hodoșan, Pavel Nedelcea sau Gabriel Pometcu, Horst Stump sau Alec Năstac. La categoriile pană și mijlocie, participanții vor fi stabiliți după alcătuirea lotului pentru campionatele europene de la Madrid.

● Biroul federal a hotărît să fie acceptate propunerile federațiilor de box din R.D.G. și R.F.G., privind întîlnirile cu reprezentativa României. **În aceeași zi, la 5 decembrie, două selecționate românești vor susține meciuri amicale cu reprezentativele celor două țări.** Meciul cu R.D.G. se va disputa la București, iar cel cu R.F.G. în deplasare.

● A fost stabilită data dublei întîlniri cu reprezentativele Poloniei : 21 decembrie la București și Mielec (Polonia).

BOBERII ROMÂNI VIZEAZĂ O MEDALIE OLIMPICĂ

(Urmare din pag. 1)

de clasă cum este Panțuru. Putem cîștiga o medalie.

DUMITRU PASCU : Eu sînt mai nou și totuși cunosc posibilitățile și mîna lui Panțuru. Așa cum la Igls, la campionatele europene, realizînd prin împingeri plecarea cea mai rapidă (calculată pe 4 manșe), l-am ajutat substanțial, cred că și la Sapporo, cu aceeași bună pregătire, mobilizați și sincronizați, vom urca pe podium.

D.F. : La piloți (teoretic) egali, startul contează. Noi promitem să facem totul, ca să fim la înălțime.

I.P. : Iar eu să-i duc bine... și repede pînă în sosire. Pierre de Coubertin spunea că la Jocuri important este să participi. Dar, noi nu ne gîndim să traversăm pămîntul doar pentru a participa, ci pentru a obține o medalie.

RED. : Cînd veți începe pregătirile, care este schița programului viitor, ținînd seama că doar o „lungă vară fierbinte" ne mai desparte de startul olimpic ?

H.P. : De fapt pregătirile le-am început. Zilele trecute am încheiat una din etape pe platoul Bucegilor. La Piatra Arsă, pe o trasă de gheață de cîteva sute de metri, luptîndu-ne adesea cu viscolul, am verificat pe cei mai buni boberi, căutînd soluțiile definitive pentru echipaje. În continuare, boberii se vor pregăti la cluburi (antrenament de întreținere), pentru ca spre sfîrșitul verii să reluăm — în forme mai concentrate — pregătirea fizică generală, folosind arsenalul nostru de mijloace : motociclism, carturi, aviație acrobatică, boburi cu rotile.

I.P. : Sporturile complimentare practicate de noi și-au demonstrat eficacitatea. Rămîne ca în iarna care vine să ieșim mai devreme și să stăm mai mult pe gheață.

P.F. : În vederea Jocurilor se va asigura începerea coborîrilor pe gheață, la Königsee, de la 20 noiembrie ; de la 10 decembrie se vor continua antrenamentele în țară și, ca o etapă pregătitoare, boberii vor lua startul la campionatele europene programate la St. Moritz în zilele de 9—10 și respectiv 16—17 ianuarie 1972.

Ion Panțuru crede, și pe bună dreptate, în eficacitatea pregătirii prin sporturi complimentare. Iată-l aici pe schiuri, sport pe care îl apreciază în mod deosebit

RED. : Cum v-ați gîndit să rezolvați problema adaptării la condițiile bioclimatice de la Sapporo și în special problema diferenței de fus orar ?

P.F. : După experiența concursului preolimpic, se pare că nu vom avea probleme speciale. Panțuru se adaptează foarte ușor. Contribuie la acest lucru și sistemul său nervos echilibrat și faptul că s-a obișnuit să concureze cînd seara tîrziu (ca la Grenoble), cînd în zorii zilei (ca la Igls).

RED. : Bobul este un sport tehnic, în care (de multe ori) contribuția materialului este determinantă. De ce boburi veți dispune la Sapporo ?

I.P. : Vom avea un bob nou (Siorpaes) de două persoane, pe cel primit anul acesta — Podar — de 4 persoane și pe cel mai vechi, dar bun, cu care am cîștigat campionatul european. Cele noi, cu modificările făcute pentru așezarea echipajului, sau la punctele de sprijin pentru împingeri, credem că nu vom avea de suportat nici un handicap. De altfel, nici ceilalți concurenți (mă gîndesc în special la italieni, singurii constructori) nu vor prezenta noutăți pentru că nu mai au nici cînd, nici curajul să experimenteze înaintea Jocurilor.

RED. : Se crede că bobul este un sport al riscului. Contați pe el ?

I.P. : Bobul este un sport, nu un risc. Rezultatul trebuie să apară ca urmare a pregătirii. Nu trebuie amestecat riscul, căci acesta se plătește ; uneori dureros.

H.P. : Prin înghețare, caracteristicile pîrtiilor se modifică de la an la an. Eforturile piloților de a găsi linia ideală de coborîre sînt căutări tehnice și nu riscuri. Bobul trebuie condus, stăpînit, dirijat. Este vorba deci de simț, de tehnică, de experiență, de tactică, nu de risc.

P.F. : Nu este nevoie de riscuri, înțelese în sensul strict al noțiunii. Succesul este fructul eforturilor organizatorice, metodice și tehnice, asociate în mod optim cu talentul și stăruința sportivilor. Din acest punct de vedere situația noastră este fericită. Și în continuare vom căuta să asigurăm un cadru organizatoric și metodic bun, fiind convinși că n-o facem în zadar, pentru că străduința noastră se întîlnește cu ambiția și conștiința acestor sportivi exemplari, care sînt boberii.

*

Trebuie să mărturisim că ne-au plăcut discuțiile și modul lucid în care problemele au fost abordate. N-au fost tînguieli sau suspine, deși boberii noștri stau pe gheață mult mai puțin decît principalii lor adversari, și nici nu au întotdeauna materiale (boburi sau patine) în cantitatea și de calitatea celor aflate în posesia acelora pe care îi învinge.

Tonul optimist, realist, logica analitică, „la obiect", ne-au arătat și o mare pricepere, multă pasiune, conștiinciozitate și hotărîre, premise și garanție pentru reușitele viitoare. Iar noi subscriem la modul cum ei abordează sezonul olimpic pe care îl dorim sezonul marii reușite. Bobul a luat un start bun !

bob

4 MANȘE

● *Federația elvețiană de bob a cerut comisiei sale tehnice să prezinte programul de pregătire a lotului de bob pentru sezonul 1971/1972, incluzînd antrenamentele de vară și de toamnă. Începerea pregătirilor lotului olimpic este prevăzută pentru ziua de 1 mai. Succesele din ultimul an ale bobului elvețian arată că acolo pregătirile nu mai sînt lăsate la voia rutinei.*

● *Neobișnuit de tîrziu și-a desemnat federația austriacă de bob campionii pe anul acesta. În proba de bob 2 persoane, disputată la Königssee, s-au clasat : 1. Herbert Gruber — Josef Oberhauser, 2. Werner Dellekarth — Fritz Sperling, 3. Max Kaltenberger — Herbert Janko.*

● *În urma acordului primit din partea guvernului R.F. a Germaniei (care va suporta 70% din costuri), federația vest-germană de bob a hotărît să înceapă lucrările de acoperire a pistei de gheață artificială de la Königssee.*

ARBITRUL DE POLO C. MĂRCULESCU PLEACĂ LA ATENA

Prof. Cornel Mărculescu pleacă, astă-seară, la Atena, unde se vor desfășura, între 23—26 aprilie, lucrările Consfătuirii anuale a arbitrilor internaționali de polo pe apă.

- MOTO -

Mihai Banu și Iosif Bartha învingători în întrecerile de la Moreni

Concursurile săptămînale de motocros au continuat cu cel de la Moreni, unde au dat lupta pentru întîietate motocicliști din Tg. Jiu, Brașov, Cîmpina, Ploiești și Moreni. În program au figurat două probe : seniori (clasa pînă la 500 cmc) și juniori (clasa pînă la 400 cmc). A învins — la capătul unei curse spectaculoase — Mihai Banu (Poiana Cîmpina), urmat în ordine de Fl. Davidescu (Victoria Moreni), P. Lucaci (St. roșu Brașov), A. Crișbai (St. roșu Brașov), Traian Moașa (St. roșu Brașov) și Mircea Cîrjan (Locomotiva Ploiești).

La juniori, lupta pentru primul loc s-a dat între Iosif Bartha (Steagul roșu) și Ioan Șeitan (Locomotiva Ploiești). A cîștigat, în final, alergătorul brașovean. Urmează în clasament Marin Ispas (Poiana Cîmpina), Eduard Lucaci (Steagul roșu Brașov), Alexandru Călin (Poiana Cîmpina) și Gheorghe Barbu (Poiana Cîmpina). Poiana Cîmpina și Steagul roșu Brașov au avut cei mai mulți tineri înscriși în concurs, ceea ce denotă preocuparea pentru creșterea viitorilor performeri.

baschet

Meciurile cu Cehoslovacia : PROMOVĂRI, DAR ȘI CORIGENȚE LA ECHIPA NAȚIONALĂ

Făcînd parte din ciclul întrecerilor de verificare, în vederea participării la turneul de calificare de la Katowice (19—23 mai) pentru campionatul european din acest an, cele două meciuri România-Cehoslovacia au prilejuit o serie de importante constatări pentru conducerea tehnică a echipei noastre naționale. Și, spre satisfacția tuturor celor ce doresc ca baschetbaliștii români să evolueze la europenele de la Essen, disputele din sala Floreasca ne-au confirmat că naționala României are reale posibilități de a trece cu succes dificilul examen de la Katowice, unde va avea de înfruntat selecționatele Poloniei, Ungariei, Danemarcei și Țării Galilor, trebuind să se claseze pe unul din primele două locuri.

Partidele cu Cehoslovacia au permis antrenorului Dan Niculescu să folosească 11 din cei 12 jucători ai lotului (doar Zdrenghea n-a fost utilizat). Cei mai mulți dintre ei au dat satisfacție deplină. Jucători experimentați ca Savu, Albu, Diaconescu, Tarău, ca și dintre cei mai tineri, Popa, Oczelak, Pîrșu, Georgescu au demonstrat că se poate conta pe ei, chiar cînd au în față adversari de talia valoroșilor baschetbaliști cehoslovaci care și-au dobîndit un mare prestigiu pe plan european și mondial. Sportivii noștri au recurs la diferite sisteme de apărare (clasicul om la om, presing, zona, zona-presing) pentru a stopa atacuri dintre cele mai variate (pozițional lent și rapid, cu unul sau doi pivoți, contraatacuri cu depășire numerică etc), trecînd cu succes (au cîștigat a doua partidă, iar în prima, pierdută în prelungiri, au avut o comportare remarcabilă) aceste examene, prin ambiția dovedită, prin eficacitatea în atac și prin puterea de a se concentra în apărare.

Desigur, însă, nu pot fi trecute cu vederea și unele scăderi, de care trebuie să se țină seama, pentru că repetarea lor ar putea avea efecte dintre cele mai neplăcute în întrecerile viitoare din Polonia. Este vorba, în primul rînd, de finalurile ambelor meciuri desfășurate în sala Floreasca, deficitare sub mai multe aspecte : insuficientă rezistență fizică și psihică, ducînd la deregiarea întregului angrenaj al echipei, pierderea avantajului acumulat, greșeli elementare tocmai în aceste momente decisive. Desigur, puteau fi găsite soluții imediate, ca, de exemplu, inițiativa lui Diaconescu în ultimele minute ale primului joc, deoarece gafele acestui baschetbalist (excelent, în rest) se repetă de mai multă vreme tocmai în momentele „cheie", sau introducerea lui Albu spre sfîrșitul partidei de duminică, adică atunci cînd unii dintre jucători, foarte buni pînă atunci, dădeau semne de oboseală. De asemenea, ar fi indicat ca pivoții să învețe și să folosească mai mult procedeele tehnice specifice (voleibolărite, „cîrligele" etc). Nici aspectul disciplinar nu poate fi lăsat pe plan secund, deoarece ieșirile nesportive au privat deseori echipele noastre de succese în întîlnirile internaționale.

Sperăm, însă, că viitoarele întreceri de verificare (Marele premiu al orașului Sofia, între 25—29 aprilie, partidele cu Albania, la București, în zilele de 9 și 10 mai, și cea cu Spania, la 13 mai la București) vor confirma buna evoluție din întrecerile cu Cehoslovacia și vor dovedi, în plus, că defecțiunile de pînă acum au fost înlăturate.

D. STANCULESCU

ATLETISM

ÎN ȘAPTE ANI

(Urmare din pag. 1)

bire de Manoliu și Cataramă, demonstrează o viteză remarcabilă în timpul piruetei și lansării, ceva în maniera recordmanei mondiale Liesel Westerman, fapt care reprezintă, desigur, un mare avantaj, dar, în același timp, este și o sabie cu două tăișuri, prin aceea că poate determina multe depășiri și o oarecare inconstanță în aruncări. Oricum, Argentina Menis — atletă cu viitorul larg în față — are toate posibilitățile să-și perfecționeze și mai bine stilul de aruncare, să aspire la performanțe și mai ridicate.

Cu acest 59,36 m, Argentina Menis este prima dintre atletele noastre care își înscrie numele pe lista celor în drept să participe la „europenele" de la Helsinki (standardul fixat de F.R.A. în acest scop, totodată normă olimpică pentru anul 1971, este de 57,00 m).

Față de progresul continuu al rezultatelor acestei atlete, așteptăm cu nerăbdare alte cifre de prestigiu și întîlnirea ei, la același cerc de concurs, cu Lia Manoliu și Olimpia Cataramă, a căror replică, sîntem siguri, nu va întîrzia. Ceea ce, pentru atletismul românesc, nu poate fi decît un mare cîștig.

volei

Etapa a XIX-a în divizia „B"

În divizia B s-au disputat, duminică, partidele etapei a XIX-a. Rezultatele au fost în general cele scontate. Numai o surpriză, în seria I feminină : înfrîngerea suferită acasă de Voința Brașov din partea mureșencelor. O victorie prețioasă au obținut, la băieți, voleibaliștii de la Electra în dauna celor de la Universitatea Craiova, de care s-au apropiat la un punct și așteaptă un eventual eșec al craiovenilor pentru a obține promovarea în divizia A. Iată rezultatele etapei :

MASCULIN, *seria I* : C.F.R. Cluj — Alumina Oradea 3—2, Politehnica Brașov — Universitatea Timișoara 2—3, A.S.A. Sibiu — Voința Arad 3—1, Progresul Buc. — Industria sîrmei C. Turzii 3—1, Voința Buc. — Silvania Șimleul Silvaniei 3—2.

Seria a II-a : Oțelul Galați — Electroputere Craiova 3—1, Farul Constanța — Medicina București 3—1, Universitatea Buc. — Relonul Săvinești 2—3, Electra Buc. — Universitatea Craiova 3—1, Politehnica Iași — Vagonul Ploiești 3—1.

FEMININ, *seria I* : Drapelul roșu Sibiu — Spartac București 3—2, Voința Oradea — I.T.B. Informația 0—3, Medicina Cluj — Viitorul Bistrița 1—3, Sănătatea Arad — Voința Zalău 3—0, Voința Brașov — Medicina Tg. Mureș 0—3 (!).

Seria a II-a : Sănătatea Ploiești — Politehnica Galați 3—2, Flacăra roșie Buc. — Progresul Buc. 0—3, A.S.E. Buc. — Viitorul Buc. 2—3, Constructorul Buc. — Sănătatea Tîrgoviște 3—0, Universitatea Iași — Voința Constanța 1—3.

Prea multe secunde îi despart pe semifondiștii și fondiștii noștri

(Urmare din pag. 1)

mai complexă și mai perfecționată.

De asemenea, trebuie ținut seamă și de experiența antrenorilor care ne va feri, în căutările noastre, să mai repetăm aceleași greșeli din trecut. **Este de neînțeles faptul că nimeni din conducerea colegiului de antrenori sau a federației, nu s-a preocupat să difuzeze, cel puțin în rîndurile antrenorilor, cum se pregătește Ileana Silai** (medaliată olimpică și europeană), **Petre Lupan** (și astăzi deținător al celei mai bune performanțe mondiale de juniori) **sau alți campioni sau echipe care de ani în șir dețin supremația internă.**

O altă latură importantă a pregătirii, antrenamentul invizibil, **acțiunile și comportarea în afara antrenamentului propriu-zis de pe stadion, determină în mare măsură eficacitatea muncii pe terenul de sport.** Metodele de refacere rapidă, somnul, odihna, alimentația, viața cumpătată etc. sînt factori importanți ai succesului. **Cu cît valoarea performanțelor mondiale crește, cu atît mai mult trebuie respectate cu strictețe cerințele antrenamentului invizibil. Din păcate, în timp ce performanțele pe plan mondial cresc mereu, la noi exigența scade, prea puțini renunță la micile plăceri — efemere etc. Cîți dintre atleții noștri semifondiștii și fondiști mai pot constitui astăzi exemple de constiinciozitate ? La lipsa de exigență din partea antrenorilor, s-a ajuns și din cauza „înțelegerii" prea mari pe care o are federația pentru aceste slăbiciuni ale atleților, și de aici teama antrenorilor că la o exigență normală din partea lor, riscă să-și piardă atleții. Din cauza acestei situații are de suferit și metodica de pregătire, ea fiind nevoită să se adapteze la îngăduința față de atleți, la condițiile de recuperare insuficientă după efort.** Cuvintele celebrului campion olimpic și recordman mondial Herbert Elliott, că un semifondist trebuie să aibă „UN CORP CLĂDIT PE DURERE" n-au găsit un ecou prea mare în rîndurile atleților de la noi. La aceasta se adaugă și lipsa **de preocupare a specialiștilor pentru o alimentație rațională, lipsa de colaborare suficientă și eficientă cu medicii sportivi, lipsa unor studii și observații științifice-fiziologice-psihice asupra efortului specific în alergările pe distanțele medii și lungi.**

Față de aceste cîteva cauze, care, desigur nu epuizează problema, federația de specialitate a luat în ultimii ani o singură măsură : a retrogradat anul trecut — **notați bine !** — pe cei mai buni antrenori de semifond și fond, pe cei care au reușit să dea cei mai mulți atleți loturilor republicane de cros ! **În schimb, ceilalți antrenori, care de ani și ani n-au reușit să ridice nici un alergător la nivelul loturilor republicane, n-au fost nici măcar... deranjați.** Este drept, s-au ținut numeroase ședințe, s-au făcut numeroase propuneri, dar care, de doi ani încoace au rămas doar **pe hîrtie.**

În ceea ce privește informarea metodică, în ultimul an nu s-a dat, ca la celelalte grupe de probe, o orientare metodică, iar din cele 74 articole — traduceri **despre atletism, apărute sub îndrumarea federației, în 1969 și 1970, doar un singur material tratează o problemă de fond, iar altul despre semifond.**

Acest dezinteres surprinde cu atît mai mult cu cît secretar general al federației este **Victor Firea,** fost campion și recordman pe distanțe lungi. El trebuie, și poate, să aibă un rol preponderent în rezolvarea acestei situații și — sîntem convinși că nu va fi acuzat de părtinire ! Cu ani în urmă, cînd era secretar al F.R.A. prof. Constantin Dumitru, fost campion și recordman la ciocan, se umpluseră toate magaziile secțiilor de atletism cu ciocane. Și n-a fost rău !

P. S. Unele idei din material au fost sugerate sau împărtășite de antrenorii Ion Vintilă, Gh. Rugină, M. Tintorescu, D. Tălmaciu, N. Păis, O. Nourescu.

— FOTBAL —

După etapa de duminică

LUMINI ŞI UMBRE PE SCENA SECUNDĂ...

● Meciuri de nivel tehnic şi spectacular modest ● Tribune părtinitoare şi recalcitrante! ● Galeria lui „Poli" Timişoara cîntă ca pe Wembley ● Bilanţ neobişnuit la Braşov şi Olteniţa: o eliminare şi 5 avertismente! ● Cît mai mulţi arbitri cunoscuţi la divizia B! ● Eficacitate scăzută.

S-a mai consumat o etapă în divizia B.

Clasamentele s-au complicat şi mai mult, A.S.A. a pierdut primul meci din retur, Sportul studenţesc a cîştigat chinuit (la victoria echipei lui Motroc punînd un umăr de nădejde şi arbitrul, care s-a făcut că nu vede un penalty strigător la cer în careul bucureştenilor), „Poli" şi Crişul au învins comod, oferind duminicii viitoare, la Oradea, un derby în plus, pe lîngă Steaua — U.T.A. şi Farul — Dinamo.

„Runda" de duminică — urmărită cu maxim interes — a fost, se pare, una tipică pentru divizia B, cu meciuri cel mai adesea modeste ca nivel tehnic şi spectacular, cu excepţia partidei de la Piatra Neamţ, colorată cu multe sclipiri de fotbal veritabil, în care A.S.A. a jucat — nedreptăţile fotbalului ! — mai bine decît învingătoarea sa.

În rest, deşi **găzduite pe terenuri curate şi în bună condiţie** (bravo organizatorilor !), meciurile n-au prea avut darul să entuziasmeze tribunele, multe dintre echipele în deplasare — Vagonul, Olimpia Oradea, Portul şi, surprinzător, Progresul Brăila ! — **alăturind evoluţiilor lor puţine veleităţi ofensive, recurgînd nu o dată la antijoc şi indisciplină, sugrumînd spectacolul.**

Ajunşi aici, trebuie să recunoaştem că, duminică, divizionarele B nu s-au dovedit prea năbădăioase, **marea majoritate a confruntărilor** — Piatra Neamţ, Oradea, Cîmpina, Craiova, Baia Mare etc. — **desfăşurindu-se între limitele sportivităţii, de la care nu s-a abdicat, în mod flagrant, decît la Braşov şi Olteniţa.** În ambele cazuri, echipele gazdă — aflate în zona tulbure a clasamentului — n-au admis nici un moment că pot termina altfel cele 90 de minute decît învingătoare, apelind la brutalităţi şi intimidări (ceea ce s-a întîmplat — neaşteptat — chiar şi la Oradea !), fiind mai puţin preocupate de fotbal şi mai mult de... picioarele adversarilor...

Pe terenul Metromului au căzut pietre peste capetele jucătorilor din Tîrgovişte (Comisia de competiţii va avea de lucru...), **Dunărea Giurgiu a fost obligată să sfîrşească meciul în zece oameni, plătind tribut violenţei fotbaliştilor din Olteniţa — sub ochii unor tribune părtinitoare, bucuroase de aceste întîmplări, de multe ori stimulîndu-le...**

Au existat, desigur, numeroase cazuri de mediu prielnic jocului — cel mai notabil fiind cel de la Timişoara, unde galeria lui „Poli" a cîntat pe toată lungimea partidei —, dar **cel mai adesea meciurile de B şi-au găsit duminică un cadru iritat (Piatra Neamţ, Paşcani, Olteniţa, Braşov, Bacău), străin spectacolului sportiv, influenţînd în mod nefavorabil evenimentele de pe gazon.**

Am mai scris şi altă dată, apreciind divizia secundă, despre vehemenţa publicului, devenită tradiţională (un public altfel fidel şi pasionat, gata oricînd să înfrunte intemperiile pentru a-şi lua locul în tribună) şi credem că aici există un perimetru educativ în care eforturile tuturor forurilor responsabile trebuie conjugate spre neutralizarea unei irascibilităţi care pare să aibă, printre altele, o sursă uşor de identificat : necunoaşterea regulamentului...

Cîteva cuvinte despre arbitraj.

Etapa, lăsîndu-l de-o parte pe **Stavru Nicolau** (conducătorul jocului Sportul studenţesc — Politehnica Galaţi), n-a cunoscut greşeli decisive ale „cavalerilor fluierului", dar multe arbitraje s-au plasat, din păcate, în apropierea termenului neconvingător, aprecierile meciurilor de la Timişoara, Galaţi, Baia Mare, Paşcani etc., fiind concludente în acest sens.

Ştim, este foarte greu să găseşti arbitri buni în fiecare etapă, pentru partidele de divizia B — aşa cum este cazul energicului **Rainea**, care, la Piatra Neamţ, a dat gazdelor primul avertisment chiar în min. 4 ! —, dar este de datoria Colegiului Central să-şi aducă aminte că în „B" se oficiază mult mai greu şi că meciurile acestei divizii, nu o dată confuze şi traversate de neregularităţi, implică autoritate şi competenţă, îndeobşte din partea arbitrilor de linie, ale căror semnalizări sînt adesea hotărîtoare pentru desemnarea învingătorului.

În încheiere, să recunoaştem că divizia B învaţă treptat-treptat din lecţiile predate pe prima scenă a fotbalului românesc în privinţa zgîrceniei atacanţilor : cele 16 meciuri ale ultimei etape au cunoscut 32 de goluri, împărţite în mod egal între cele două serii, ceea ce trădează deopotrivă scăderea eficacităţii cît — mai ales — tendinţa „de betonare", „de cimentare", „de baricadare" a echipelor în deplasare.

În orice caz, în „B", suspensul continuă. Cît de mult va cîntări în balanţa finală înfrîngerea mureşenilor la Piatra Neamţ ? Va reuşi, oare, Poli „lovitura de teatru" la Oradea ?...

Pînă la sfîrşit, toată lumea nu face altceva decît să calculeze şi să spere...

Ovidiu IOANIŢOAIA

Un nou atac al craiovenilor, finalizat prin Mateescu, este „stopat" de portarul Tripa. Imagine din meciul Electroputere — Metalurgistul Cugir
Foto : V. POPOVICI

SCRISOARE FĂRĂ TITLU

Aş fi dorit ca vreodată, în noua mea carieră de antrenor, să mă pot adresa unui fost coleg de întrecere pe gazon, aşa cum se cuvine cu... **„Dragă Ioane", „Dragă Mircea", „Dragă...", „Ai cîştigat azi în jocul cu echipa mea, ai fost mai bun, bravo !"**

Mă pregăteam sîmbătă 17 aprilie ca, după jocul **Politehnica Galaţi** (echipă antrenată de mine) — **Sportul Studenţesc** (echipă antrenată de asistentul universitar Ion Motroc) să mă îndrept către antrenorul adversarilor noştri şi, în ciuda amărăciunii determinată de înfrîngerea suferită de formaţia mea, să-l felicit că a reuşit să-şi conducă echipa la victorie.

Sentimentele acestea le aveam la numai 5 minute după încheierea partidei, partidă în care Politehnica Galaţi, angajată în lupta pentru evitarea retrogradării, condusese cu 1—0 şi cedase în final cu 2—1. M-am îndreptat spre fostul meu coleg de întrecere, spre fostul meu coleg din diferite loturi reprezentative, Ion Motroc, cu gînd să-l felicit, camadereşte, omeneşte, zic.

„Hoţule"... „Hoţule"... „Ai vrut să-mi cumperi jucătorii" — au fost cuvintele cu care m-a întîmpinat Ion Motroc. Nu pot găsi cuvinte prin care să pot exprima uluiala care m-a cuprins. Uluiala mea n-a durat mult. N-a durat, pentru că tovarăşul asistent universitar Ion Motroc „spărgînd" zidul unor necunoscuţi protectori din public (cărora le mulţumesc astfel), m-a lovit cu piciorul, violent. Violent, dar nu lovitura lui de picior m-a durut, nu.

„Hoţule !" „Hoţule !"... Cuvintele fostului meu coleg, antrenor al echipei care cîştigase jocul.

— Ţi-o iau ca o nesăbuită atitudine, Ion Motroc. Regret că nu pot, prin ţiterele ziarului, să-ţi scriu : „Dragă Nelule, m-ai învins. Felicitări !"

Regret.

Dragoş COJOCARU
antrenor
la Politehnica Galaţi

P.S. Vineţeala de la picior îmi va trece zilele astea. Vineţeala de la picior...

REMARCABILUL FOTBAL IUGOSLAV

în preajma tradiţionalei întîlniri cu echipa ROMÂNIEI

Întîlnirea amicală de fotbal ce va avea loc miercuri la Novi Sad între primele reprezentative ale Iugoslaviei şi României, alături de caracterul ei de „piatră de încercare" pentru partidele aproape decisive în drum spre calificare în sferturile de finală ale campionatului european (Iugoslavia, la 9 mai, în R.D. Germană, iar ţara noastră, după o săptămînă, în Cehoslovacia) prezintă o serie de detalii foarte interesante. Iată-le :

MILOS SOSKICI una din vedetele fotbalului iugoslav

— Este o continuare firească a legăturilor fotbalistice reluate — la cel mai înalt nivel — în anul 1969, după o întrerupere de 12 ani.

— Rotunjeşte palmaresul ambelor ţări şi sub aspectul de loc neglijabil al unui mic record : România s-a întîlnit de cele mai multe ori cu Iugoslavia şi... viceversa.

— Întîlnirea aceasta parcă netezeşte drumul spre o aniversare apropiată. Să nu uităm că la data de 8 iunie 1972 se vor împlini exact 50 de ani de la meciul de debut al echipei naţionale A a României, iar evenimentul a avut loc în compania selecţionatei Iugoslaviei, pe terenul clubului Iugoslavia, fiind marcat şi de primul succes al culorilor noastre : o victorie cu scorul de 2—1. Alte cîteva detalii de reţinut despre fotbalul iugoslav :

— Palmaresul „la zi" : 311 148 59 104 677—548 57%, din care după 1945 : 201 106 42 53 449—288 63%, deci un progres evident. În fond, succesele cele mai mari fotbalul iugoslav le-a înregistrat în ultimele două decenii. O simplă enumerare a principalelor performanţe este edificatoare : de trei ori vicecampioni olimpici (1948, 1952 şi 1956), titlul olimpic în 1960, locul 4 în campionatul mondial din 1962, locul secund în campionatul european 1960 şi 1968.

— Aceste rezultate par şi mai valoroase dacă ţinem seama de faptul că în ultimii zece ani Iugoslavia a fost una dintre cele mai de seamă exportatoare de jucători, cu peste o sută de jucători care evoluează peste hotare.

— A ratat calificarea în turneul final al campionatului mondial în 1966, în faţa Norvegiei, ca şi în 1970, cînd n-a reuşit să facă faţă Spaniei şi Belgiei. În schimb, locul 2 ocupat în campionatul european din 1968 (1—1 şi 0—2 cu Italia pe terenul acesteia) este semnificativ, iar prezenţa iugoslavilor în actuala ediţie este de pe acum marcantă. Echipa Olandei bazată pe jucătorii cluburilor renumite Feijenoord, Ajax şi P.S.V. Eindhoven, şi-a jucat — fără succes — ultima carte la Split (0—2 cu Iugoslavia), cursa în grupa respectivă avînd loc în continuare, între fotbaliştii Iugoslaviei şi R.D. Germane. Sezonul 1970-71 prezintă pînă în prezent un reviriment al fotbalului din ţara vecină : 1—0 cu Austria la Graz, 1—1 şi 2—0 cu Olanda la Rotterdam şi respectiv la Split, 2—0 cu Luxemburg în deplasare, 2—0 cu R.F. a Germaniei la Zagreb, cu un singur ton de discordanţă : 0—4 la Moscova în faţa echipei U.R.S.S.

— Este interesant de arătat că în aceste şase partide a fost utilizat un singur debutant. Echipa iugoslavă îşi bazează jocul pe doi fotbalişti valoroşi : fundaşul Holter (debut în anul 1965, 37 de selecţionări) şi extrema stîngă Geaici (1965 — 41). Iată şi lista jucătorilor folosiţi în meciurile amintite :

portari : Mutibarici (1969 — 10), Ciurkovici (1968 — 11), Dautbegovici (1969 — 2), Vukcevici (1967 — 4),

fundaşi : Pavlovici (1968 — 18), Paunovici (1967 — 19), Stepanovici (1970 — 10), Rajkovici (1970 — 4), Teşan (1968 — 11), Dojcinovski (1968 — 7),

mijlocaşi : Antonievici (1970 — 2), Pirici (1969 — 6), Acimovici (1968 — 13), Georgevici (1967 — 8), Oblak (1970 — 2),

înaintaşi : Petkovici (1968 — 17), Jerkovici (1970 — 8), Bukal (1966 — 15), Bajevici (1970 — 9), Hlevnak (1969 — 3), Musemici (1968 — 17).

Meciul cu România este aşteptat cu viu interes mai cu seamă că la Novi Sad n-a avut loc pînă în prezent nici un meci între primele reprezentative, deşi echipa locală Vojvodina a fost şi campioana ţării vecine în 1966.

Frederic MOISES

CONSULTÎND LISTA INDISPONIBILITĂŢILOR

Consultînd lista indisponibilităţilor diviziei A, din ultima vreme, şi interesîndu-ne la conducerile cluburilor, am aflat următoarele :

Pojoni are o contuzie la genunchiul stîng din meciul cu selecţionata divizionară a Ungariei, de la Arad :

Gornea are sinuzită ;

Ştefan („U" Cluj) are o viroză pulmonară ;

Soo a făcut o întindere într-un joc de verificare, iar coechipierul său **S. Bretan** nu şi-a vindecat entorsa din jocul cu F. C. Argeş.

Toţi aceştia vor fi, se pare, recuperaţi pînă duminică. Şi pentru că am amintit de recuperări, remarcăm reapariţia lui **Doru Popescu**, duminică, în jocul dinamoviştilor cu lotul de tineret şi reînceperea pregătirilor de către rapidistul **Codrea**.

MECIUL ROMÂNIA — ALBANIA, DIN PRELIMINARIILE J.O., VĂZUT DE...

...CORNEL DRĂGUŞIN — antrenor secund : „Fotbaliştii noştri au evoluat sub posibilităţi, ei fiind, după părerea mea, apăsaţi de greutatea şi importanţa competiţiei (mă refer în special la cei care au debutat), situaţie care a generat un joc cu multe întîrzieri în transmiterea mingii, greşeli în plasament şi în finalizare. Evidenţieri mai puţine, pentru că nici unul din jucătorii noştri n-a atins valoarea din campionat. Sper, totuşi, în calificare, deoarece îi cunosc foarte bine pe jucătorii noştri şi ştiu cum abordează partidele în deplasare. Echipa albaneză a realizat ceea ce şi-a propus : întîrzierea jocului, iar în apărare a evoluat foarte distructiv. Mi-au plăcut Dhalles, Zhega şi Vaso. În legătură cu arbitrajul, remarc că a fost bun, dar nici nu s-au pus probleme".

...L. BORICI — antrenorul echipei Albaniei : „Consider echipele de valoare egală, judecindu-le după desfăşurarea jocului. În legătură cu cel de-al doilea gol al românilor, după părerea mea, a fost ofsaid. Sînt mulţumit de rezultat şi sper să ne spunem ultimul cuvînt pe teren propriu".

...FR. WÖHRER (Austria) — arbitrul de centru : „Fotbaliştii români trebuiau să lupte mai mult şi să fie mai atenţi în atac. Ei au ratat foarte mult. Mijlocaşii şi extremele au distribuit multe mingi bune, care însă n-au fost fructificate, iar portarul român a primit un gol parabil. Golul al doilea al echipei române a fost perfect valabil ! Dintre jucători mi-a plăcut mai ales căpitanul echipei României — Vigu".

...IOSIF VIGU : „Am abordat jocul acuzînd o anumită stare de emotivitate, poate şi pentru faptul că am fost numit pentru prima oară, într-un meci oficial, căpitan de echipă. Pe parcurs mi-am revenit şi împreună cu colegul meu de linie, Beldeanu, am împins cît mai multe mingi către atacul nostru. Dar, apărarea aglomerată a oaspeţilor ne-a pus multe probleme greu de rezolvat. Remarc din echipa noastră pe Popovici şi Iordănescu. Sînt aproape sigur că după meciul de la Tirana, aceea care-şi va continua drumul spre J.O. va fi echipa noastră".

(a. v.)

Iordănescu deschide scorul pentru echipa olimpică a României
Foto : V. BAGEAC

Ajunşi la Novi Sad, jucătorii români au efectuat primul antrenament

(Urmare din pag. 1)

du-se numele lui Geaici sau Petkovici.

17 jucători — **Răducanu, Adamache, Sătmăreanu, Dinu, Dan, Mocanu, Lupescu, Ianul, Niculescu, Anca, Dumitru, Radu Nunweiller, Neagu, Dembrovschi, Dumitrache, Lucescu** şi **Tătaru** — antrenorii **Angelo Niculescu** şi **Titus Ozon**, medicul **Dumitru Tomescu**, masorul **Andrei Tudose**, împreună cu vicepreşedintele Federaţiei de fotbal, **Ion Balaş** (conducătorul delegaţiei), consilierii federali **Octav Luchide** şi **Virgil Economu** (vechi animatori ai contactelor fotbalistice româno-iugoslave), precum şi grupul de ziarişti sportivi ce însoţeşte delegaţia, şi-au continuat călătoria spre Novi Sad, cu autocarul, cale de 80 km. Ajunşi aici, ne-am instalat în noul hotel „Park", situat în mijlocul unei frumoase zone verzi, care oferă pe deasupra şi liniştea atît de necesară înaintea unei importante confruntări fotbalistice.

După masa de prînz şi o scurtă odihnă, lotul român a efectuat, în cursul după-amiezii, un uşor antrenament, cu o durată de 60 de minute, pe terenul Vojvodina, unde se va disputa şi partida de miercuri seara, programată a începe la ora 18 (19 ora Bucureştiului). Marţi dimineaţa, tricolorii vor participa la un antrenament pe acelaşi teren, urmînd ca după-amiază să le fie oferit un program de relaxare.

Componenţii lotului iugoslav, care duminică au luat parte la jocurile de campionat ale echipelor lor de club, s-au reunit şi ei în cursul dimineţii de luni **la centrul sportiv de pe malul** lacului Panonia (situat la aproximativ 30 km de Novi Sad), urmînd să facă zilnic antrenamente, şi, după cîte se spune, chiar şi în dimineaţa meciului. Gazdele noastre întîmpină dificultăţi de ultimă oră în alcătuirea formaţiei, deoarece o proaspătă depeşă sosită din partea forului fotbalistic european înştiinţează că fundaşul Stepanovici nu va avea drept de joc la meciul oficial de la 9 mai, cu echipa Republicii Democrate Germane, deoarece a primit pînă acum două avertismente succesive în partidele cu Olanda, din Campionatul European, şi astfel, în mod automat, este exclus de la proxima întîlnire oficială. Cum vecinii noştri folosesc, ca şi noi de altfel, meciul amical de miercuri pentru a verifica echipa (în vederea dificilei confruntări de la Leipzig, cu selecţionata R. D. Germane), selecţionerul Boşkov a apelat în grabă la serviciile altui fundaş, **Mladen Romliak**, de la Dinamo Zagreb, pentru a fi utilizat (în locul lui Stepanovici) în partida cu echipa României. Dar duminică, în derbyul de la Split, Romliak a suferit o contuzie la umăr şi acum se aşteaptă avizul medicului pentru a se vedea dacă el va fi sau nu apt de joc miercuri seara. Un amănunt nu lipsit de importanţă, survenit zilele trecute, este acela că în colectivul tehnic de conducere al echipei Iugoslaviei, din care făceau pînă acum parte **Vuiadin Boşkov** (în calitate de selecţioner) şi **Duşan Nenkovici** (ca antrenor), a fost cooptat şi tînărul antrenor **Goiko Zej**, de la Partizan Belgrad, considerat ca un specialist al jocului defensiv. El va avea sarcina să se ocupe exclusiv de pregătirea şi evoluţia apărării echipei naţionale a Iugoslaviei.

Partida de miercuri va fi condusă de o brigadă de arbitri din Grecia, avînd la centru pe **Eustatis Papavasiliu.** Meciul va fi transmis de către Radiodifuziunea română, crainic reporter fiind **Nicolae Soare**, care a sosit şi el în cursul zilei de azi la Novi Sad.

Arbitrii meciurilor etapei a XXI-a a diviziei „A"

F.C. Argeş — Progresul : I. RUS (Tg. Mureş), ajutat la linie de N. Barna (Tîrnăveni) şi S. Marian (Sighişoara) ;

C.F.R. Timişoara — Jiul : P. SOTIR, ajutat de Gh. Dragomir şi A. Paraschiv (toţi din Bucureşti) ;

Rapid — Politehnica : G. BIRSAN, ajutat de V. Liga şi G. Ştefănescu (toţi din Galaţi) ;

Sport Club Bacău — C.F.R. Cluj : N. CURSARU, ajutat de M. Marinciu şi M. Moraru (toţi din Ploieşti) ;

Farul — Dinamo : N. RAINEA (Bîrlad), ajutat de Em. Păunescu (Vaslui) şi I. Radu (Bîrlad) ;

„U" Cluj — Petrolul : G. POPOVICI, ajutat de M. Cîţu şi F. Colosi (toţi din Bucureşti) ;

Steaua — U.T.A. : M. ROTARU, ajutat de V. Popa şi I. Ciolan (toţi din Iaşi) ;

Steagul roşu — Univ. Craiova : A. BENTU, ajutat de C. Dragotescu şi V. Roşu (toţi din Bucureşti).

ÎN DIVIZIA C

● Performera etapei: Textila Buhuşi (8–0 cu Fulgerul Dorohoi) ● 19 meciuri încheiate la egalitate

Seria I

Minobradul Vatra Dornei — Cimentul Bicaz 2—0 (0—0); Nicolina Iaşi — Foresta Fălticeni 2—2 (1—0); Rarăul Cîmpulung — I.T.A. Paşcani 3—0 (2—0); Textila Botoşani — Petrolul Moineşti 2—1 (1—0); Chimia Suceava — Victoria Roman 4—0 (2—0); Letea Bacău — Minerul Comăneşti 2—0 (1—0); Minerul Gura Humorului — Penicilina Iaşi 3—1 (2—0); Textila Buhuşi — Fulgerul Dorohoi 8—0 (5—0).

(Corespondenţi : P. Spac, V. Diaconescu, A. Rotaru, Gh. Ungureanu, Gh. Halischi, I. Iancu, D. Bolohan şi I. Vieru).

1. Chimia	22	13	4	5	45—13	30
2. Victoria	22	11	5	6	37—24	27
3. Minerul C.	22	11	4	7	34—19	26
4. Nicolina	22	8	8	6	32—25	24
5. Foresta	22	10	4	8	31—28	24
6. Petrolul	22	11	2	9	29—26	24
7. Minerul G. H.	22	8	7	7	35—26	23
8—9. Cimentul	22	10	3	9	34—30	23
8—9. Rarăul	22	10	3	9	27—23	23
10. Minobradul	22	10	2	10	35—35	22
11. Textila Bt.	22	9	4	9	25—27	22
12. Textila Bh.	22	9	2	11	32—35	20
13. ITA Paş.	22	9	2	11	27—43	20
14. Letea	22	6	4	12	25—39	16
15. Penicilina	22	6	4	12	18—37	16
16. Fulgerul	22	5	2	15	26—62	12

Etapa viitoare (25 aprilie) : Petrolul — Textila Bh., I.T.A. Paşcani — Minobradul, Chimia — Letea, Nicolina — Penicilina, Cimentul — Rarăul, Fulgerul — Textila Bt., Victoria — Minerul C., Foresta — Minerul G.H.

Seria a II-a

Rulmentul Bîrlad — Metalul Plopeni 0—0; Metalurgistul Brăila — Unirea Tricolor Brăila 0—0 ; Voinţa Bucureşti — A.S.M. Tecuci 2—1 (1—0) ; Şoimii Buzău — Metalul Buzău 1—2 (1—1) ; Petrolistul Boldeşti — Trotuşul Or. Gh. Gheorghiu-Dej 6—2 (3—0) ; Dacia Galaţi — Olimpia Rm. Sărat 5—0 (3—0) ; Petrolul Berca — S.U.T. Galaţi 1—0 (1—0) ; Automobilul Focşani — Ancora Galaţi 1—1 (1—1).

(Corespondenţi : E. Solomon, I. Baltag, C. Vişan, D. Marin, N. Dincă, A. Gheorghe, M. Plopeşanu şi V. Manoliu).

1. Metalul P.	22	15	4	3	36—14	34
2. Şoimii	22	12	2	8	35—20	26
3. Rulmentul	22	8	10	4	21—19	26
4. Olimpia	22	12	2	8	29—35	26
5. Unirea Tricolor	22	9	6	7	24—28	24
6. Dacia	22	8	7	7	30—23	23
7. Petrolistul	22	9	4	9	44—30	22
8. Automobilul	22	10	1	11	24—34	21
9. Metalul B.	22	7	6	9	32—26	20
10. SUT Galaţi	22	7	6	9	21—17	20
11. Voinţa	22	6	8	8	21—21	20
12. Trotuşul	22	8	4	10	32—39	20
13. ASM Tecuci	22	4	10	8	27—38	18
14. Ancora	22	7	4	11	22—34	18
15. Petrolul	22	5	7	10	21—29	17
16. Metalurgistul	22	6	5	11	23—35	17

Etapa viitoare : Trotuşul — A.S.M. Tecuci, Dacia — Ancora, Metalul P. — Petrolul, Automobilul — Metalurgistul, Olimpia — Şoimii, S.U.T. Galaţi — Voinţa, Metalul B. — Petrolistul, Unirea Tricolor — Rulmentul.

Seria a III-a

I.M.U. Medgidia — Flacăra roşie Bucureşti 2—0 (2—0) ; Victoria Floreşti — Azotul Slobozia 2—2 (1—0) ; Delta Tulcea — Prahova Ploieşti 2—0 (0—0) ; Electronica Bucureşti — Electrica Constanţa 5—1 (0—0) ; Tehnometal Bucureşti — Cimentul Medgidia 3—1 (1—0) ; Celuloza Călăraşi — Laromet Bucureşti 1—1 (0—1) ; Olimpia Giurgiu — Unirea Bucureşti 1—0 (1—0) ; Marina Mangalia — Dunărea Tulcea 2—2 (2—0).

(Corespondenţi : R. Avram, N. Coman, I. Turşie, O. Guţu, D. Negrea, M. Stan, Tr. Barbălată, I. Cioboată).

1. Delta	22	16	1	5	40—11	33
2. Electronica	22	15	1	6	39—13	31
3. IMU Medgidia	22	11	5	6	35—19	27
4. Prahova	22	11	5	6	29—16	27
5. Flacăra	22	12	3	7	29—19	27
6. Azotul	22	10	4	8	24—38	24
7. Victoria	22	6	10	6	26—27	22
8. Celuloza	22	8	5	9	24—29	21
9. Electrica	22	8	4	10	26—32	20
10. Olimpia	22	8	4	10	23—30	20
11. Tehnometal	22	6	7	9	22—28	19
12. Cimentul	22	7	4	11	24—27	18
13. Unirea	22	8	2	12	20—36	18
14. Dunărea	22	5	8	9	19—34	18
15. Laromet	22	6	4	12	18—24	16
16. Marina	22	4	3	15	15—39	11

Etapa viitoare : Delta — Dunărea, Electrica — Olimpia, Unirea — Azotul, Marina — Prahova, Celuloza — Victoria, Electronica — Flacăra, I.M.U. Medgidia — Cimentul, Tehnometal — Laromet.

Seria a IV-a

Progresul Corabia — I.R.A. Cîmpina 0—0; Gloria Slatina — Chimia Tr. Măgurele 0—0; Sirena Bucureşti — Petrolul Videle 0—1 (0—0) ; Chimia Rm. Vîlcea — Maşini unelte Bucureşti 3—1 (2—0) ; Unirea Drăgăşani — F.C. Caracal 1—0 (1—0) ; Comerţul Alexandria — Lotrul Brezoi 3—1 (2—1) ; Autobuzul Bucureşti — Dacia Piteşti 1—0 (0—0) ; Petrolul Tîrgovişte — T.M. Bucureşti 1—1 (1—1).

(Corespondenţi : C. Filip, I. Diaconu, D. Diaconescu, P. Giornoiu, I. Denghel, M. Bizom, D. Daniel).

1. Chimia Rm. V.	22	15	2	5	35—17	32
2. FC Caracal	22	13	4	5	32—19	30
3. TM Buc.	22	11	5	6	36—23	27
4. Comerţul	22	10	5	7	30—22	25
5. Petrolul T.	22	8	8	6	26—31	24
6. IRA Cîmpina	22	8	7	7	24—21	23
7. Chimia T.M.	22	8	7	7	20—19	23
8. Autobuzul	22	9	4	9	32—23	22
9. Maşini	22	10	2	10	37—37	22
10. Petrolul V.	22	9	3	10	30—27	21
11. Sirena	22	7	7	8	27—29	21
12. Gloria	22	6	7	9	20—19	19
13. Lotrul	22	7	4	11	26—36	18
14. Dacia	22	5	6	11	20—33	16
15. Progresul	22	5	6	11	18—33	16
16. Unirea	22	5	3	14	13—35	13

Etapa viitoare : F.C. Caracal — Comerţul, I.R.A. Cîmpina — Petrolul T., Autobuzul — Maşini, Progresul — Petrolul V., Dacia — Unirea, T.M. Bucureşti — Sirena, Chimia Tr. M. — Chimia Rm. V., Lotrul — Gloria.

Seria a V-a

Minerul Lupeni — Ştiinţa Petroşani 0—0; C.F.R. Caransebeş — Vulturii textila Lugoj 0—0; Furnirul Deta — Pandurii Tg. Jiu 1—1 (0—1) ; Electromotor Timişoara — Minerul Moldova Nouă 2—0 (1—0) ; Minerul Motru — Victoria Caransebeş 0—0; M.E.V.A. Tr. Severin — Steagul roşu Pleniţa 1—0 (1—0) ; Metalul Topleţ — Metalul Tr. Severin 4—0 (0—0) ; Minerul Bocşa — Dunărea Calafat 1—1 (1—1).

(Corespondenţi : I. Cotescu, G. Ignea, N. Sorinca, Şt. Marton, V. Crăciun, M. Focşan, C. Avram).

1. Vulturii	22	12	4	6	51—19	28
2. Ştiinţa	22	11	6	5	33—11	28
3. CFR Caransebeş	22	13	2	7	35—24	28
4. Minerul L.	22	11	2	9	26—23	24
5. Pandurii	22	7	9	6	24—18	23
6. Min. M.N.	22	11	1	10	24—26	23
7. Dunărea	22	9	5	8	27—29	23
8. Electromotor	22	8	6	8	23—29	22
9. Furnirul	22	9	3	10	31—29	21
10. Minerul M.	22	7	7	8	15—27	21
11. Metalul T.S.	22	7	5	10	34—34	19
12. Metalul T.	22	9	1	12	30—39	19
13. Steagul	22	7	5	10	20—29	19
14. Minerul B.	22	8	3	11	22—35	19
15. MEVA Tr. Sev.	22	7	5	10	24—38	19
16. Victoria	22	5	6	11	25—34	16

Etapa viitoare : Minerul M.N. — Furnirul, C.F.R. Caransebeş — Victoria, Steagul — Dunărea, Minerul M. — Metalul T., Electromotor — Ştiinţa, Minerul L. — Minerul B., Vulturii — Pandurii, Metalul Tr. Sev. — M.E.V.A. Tr. Sev.

Seria a VI-a

Arieşul Cîmpia Turzii — Minerul Teliuc 2—2 (1—1) ; Independenţa Sibiu — Minaur Zlatna 1—0 (0—0) ; Soda Ocna Mureş — Unirea Alba Iulia 1—0 (0—0) ; Aurul Brad — A.S.A. Sibiu 0—0 ; Metalul Copşa Mică — Industria sîrmei Cîmpia Turzii 1—0 (0—0) ; Chimica Tîrnăveni — Metalul Aiud 6—0 (2—0) ; Minerul Ghelar — Mureşul Deva 0—1 (0—0) ; C.F.R. Simeria — Victoria Călan 0—0.

(Corespondenţi : L. Donciu, Gh. Topîrceanu, Gh. Tăutan, M. Susan, M. Faliciu, Fl. Opriţa, I. Ducan şi V. Cornea).

1. Independenţa	22	14	2	6	38—23	30
2. Mureşul	22	13	4	5	27—20	30
3. Chimica	22	13	3	6	45—20	29
4. Victoria	22	12	1	9	28—23	25
5. Soda	22	10	4	8	34—36	24
6. Minaur	22	11	1	10	30—27	23
7. Metalul	22	9	4	9	41—32	22
8. ASA Sibiu	22	8	6	8	19—16	22
9. Aurul	22	9	2	11	20—31	20
10. Ind. sîrmei	22	8	3	11	27—24	19
11. Minerul G.	22	9	1	12	23—28	19
12. Minerul T.	22	8	3	11	26—31	19
13. Unirea	22	7	5	10	19—28	19
14. Metalul	22	8	2	12	22—34	18
15. CFR Simeria	22	6	5	11	22—28	17
16. Arieşul	22	5	6	11	14—34	16

Etapa viitoare : Aurul — Chimica, Arieşul — Ind. sîrmei, Minerul T. — Metalul C.M., C.F.R. Simeria — Soda, Victoria — Mureşul, Independenţa — A.S.A. Sibiu, Metalul A. — Minaur, Unirea — Minerul G.

Seria a VII-a

Unirea Dej — Constructorul Baia Mare 5—0 (3—0); Victoria Carei — Someşul Satu Mare 3—1 (1—1) ; Recolta Salonta — Bradul Vişeu 2—1 (1—0) ; Chimistul Baia Mare — Minerul Baia Sprie 0—1 (0—0) ; Unirea Zalău — Someşul Beclean 3—0 (0—0) ; C.I.L. Sighetul Marmaţiei — Dermata Cluj 3—0 (2—0) ; Gloria Baia Mare — C.I.L. Gherla 1—0 (0—0) ; Arieşul Turda — Progresul Năsăud 4—0 (2—0).

(Corespondenţi : T. Prodan, I. Nemeş, Gh. Cotrău, V. Săsăranu, M. Bonţolu, N. Vasile, L. Chira, L. Petru).

1. Unirea D.	22	13	3	6	47—20	29
2. Arieşul	22	12	5	5	46—26	29
3. C.I.L. Gherla	22	13	2	7	38—18	28
4. Victoria	22	12	4	6	28—16	28
5. Unirea Z.	22	10	6	6	31—21	26
6. Dermata	22	10	4	8	30—20	24
7. Recolta	22	10	4	8	28—25	24
8. CIL Sighet	22	9	5	8	24—24	23
9. Minerul	22	11	1	10	31—32	23
10. Gloria	22	9	4	9	29—30	22
11. Progresul	22	9	3	10	27—34	21
12. Someşul	22	9	2	11	27—33	20
13. Bradul	22	6	6	10	23—32	18
14. Constr.	22	6	2	14	24—40	14
15. Chimistul	22	4	5	13	21—28	13
16. Someşul B.	22	3	4	15	23—68	10

Etapa viitoare : Minerul — Arieşul, Bradul — Someşul B., Progresul — Someşul S.M., Unirea Z. — Victoria, Constructorul — Chimistul, C.I.L. Gherla — Recolta, Unirea D. — C.I.L. Sighet, Dermata — Gloria.

Seria a VIII-a

Oltul Sf. Gheorghe — Minerul Bălan 2—1 (1—0) ; Caraimanul Buşteni — Tractorul Braşov 0—1 (0—1) ; Lemnarul Odorhei Secuiesc — Torpedo Zărneşti 1—0 (0—0) ; Carpaţi Braşov — Colorom Codlea 3—0 (1—0) ; Chimia Or. Victoria — Viitorul Gheorghieni 3—0 (3—0) ; Chimia Făgăraş — Carpaţi Sinaia 1—0 (0—0) ; Unirea Cristuru Secuiesc — Vitrometan Mediaş 4—1 (2—1) ; Forestierul Tg. Secuiesc — C.F.R. Sighişoara 3—1 (0—0).

(Corespondenţi : Gh. Briotă, V. Zbarcea, A. Pialoga, G. Carol, Gh. Matei, B. Stoiciu, V. Lorintzi şi L. Bucs).

1. Chimia F.	22	17	3	2	54—13	37
2. Oltul	22	17	1	4	40—17	35
3. Lemnarul	22	11	5	6	43—29	27
4. Tractorul	22	10	6	6	45—20	26
5. Carpaţi S.	22	11	3	8	45—26	25
6. Caraimanul	22	11	2	9	31—30	24
7. Viitorul	22	9	4	9	19—28	22
8. CFR Sighişoara	22	8	5	9	30—30	21
9. Minerul	22	10	1	11	25—43	21
10. Torpedo	22	9	3	10	22—41	21
11. Forestierul	22	8	2	12	29—39	18
12. Colorom	22	8	1	13	25—44	17
13. Carpaţi B.	22	7	2	13	38—34	16
14. Chimia V.	22	5	6	11	29—38	16
15. Unirea	22	6	3	13	28—55	15
16. Vitrometan	22	5	1	16	25—41	11

Etapa viitoare : Torpedo — Forestierul, Minerul — Chimia F., Colorom — Tractorul, Viitorul — Oltul, Carpaţi B. — Caraimanul, C.F.R. Sighişoara — Unirea, Carpaţi S. — Chimia V., Vitrometan — Lemnarul.

CÎŞTIGURILE CONCURSULUI PRONOEXPRES Nr. 15 DIN 14 APRILIE 1971

Extragerea I : Categ. a 2-a : 1 variantă 50% a 41 403 lei şi 2 variante 25% a 20 702 lei ; Categ. a 3-a : 10,20 a 8 118 lei ; Categ. a 4-a : 63,30 a 1 308 lei ; Categ. a 5-a : 129,25 a 641 lei ; Categ. a 6-a : 5 018,95 a 40 lei.

Report categ. 1 : 1 208 304 lei.

Extragerea a II-a : Categ. B : 7,70 variante a 13 254 lei ; Categ. C : 39,20 a 2 603 lei ; Categ. D : 2 145,25 a 60 lei ; Categ. E : 118,60 a 200 lei ; Categ. F : 2 756,65 a 40 lei.

Report categ. A : 569 821 lei.

La 25 aprilie concurs special Pronosport

Administraţia de Stat Loto Pronosport, acordînd importanţa cuvenită campionatului nostru de fotbal, care, mai mult ca în anii precedenţi, stîrneşte interesul prin dorinţa echipelor de a ocupa un loc de frunte, ca şi prin ambiţia unor formaţii de a scăpa de zona retrogradării, organizează pentru etapa din 25 aprilie a.c. un concurs special Pronosport la care, în afara cîştigurilor obişnuite în bani, se vor atribui şi cîştiguri suplimentare gratuite, din fond special în valoare de 350 000 lei.

În cadrul acestei sume se vor acorda două autoturisme prin tragere la sorţi : 1 Fiat 1 800 în valoare de 87 200 lei şi 1 Fiat 850 — Sport în valoare de 62 700 lei. Din diferenţa pînă la 350 000 lei, adică 200 100 lei ,se vor acorda cîştiguri suplimentare în bani.

Participarea se face pe aceleaşi bilete şi buletine ca la concursurile Pronosport obişnuite.

Cîştigătorii autoturismelor de la tragerea specială Loto a primăverii

Categoria M. (4 autoturisme Dacia 1 300) : 1. Condrea Petrache — com. Independenţa jud. Galaţi; 2. Alstani Emil — Turnu Severin; 3. Vieru Petre Marcel — Slatina; 4. Tudora A. Constantin — Bucureşti ; **Categoria N (4 autoturisme Moskvici 408 sau Dacia 1 100 sau Skoda S. 100 la alegere, conform prospect) :** 1. Beleni Liviu — Timişoara; 2. Motaş Cristian — Bucureşti; 3. Gheorghe Silviu — Bucureşti; 4. Un colectiv din Comăneşti, jud. Bacău, format din : Iftime Gheorghe, Elena şi Stoian Aurel ; **Categoria G. (2 autoturisme Fiat 850) :** 1. Labău Florian — Oradea; 2. Oatu Teodor — Lupeni jud. Hunedoara.

Rubrică redactată de LOTO-PRONOSPORT

Trimisul nostru special, Călin Antonescu, transmite:

HANDBALISTELE ROMÂNCE ŞI SOVIETICE ÎŞI DISPUTĂ CALIFICAREA LA C. M.

Meciul va avea loc la Tbilisi

BAKU, 19 (prin telefon). — Este în afară de orice îndoială că în aceste puține ore care au mai rămas pînă la prima dintre cele două confruntări decisive dintre echipele feminine de handbal ale României și U.R.S.S. jucătoarele noastre trăiesc clipe de intense emoții. Și aceasta, deoarece calificarea pentru turneul final al C.M. (miza acestor două jocuri constituie pentru ele mult mai mult decît urcarea unei trepte pe scara valorilor mondiale) înseamnă de fapt reafirmarea echipei române în acest eșalon valoric superior, ocazie pe care handbalistele noastre o așteaptă de ani și ani, în ciuda unor repetate momente de neșansă.

Jucătoarele sovietice au dominat — alături de cele din R.D.G. — cu autoritate ultimele mari competiții, înscriindu-se cu regularitate printre fruntașele acestor dispute. De pildă, anul acesta, la începutul lunii martie, cu ocazia marelui turneu de la Neubrandenburg (R.D.G.), handbalistele sovietice au încheiat întrecerea pe locul secund, fiind întrecute doar de reprezentativa țării gazdă. Și pentru o mai deplină edificare a cititorilor, să precizăm că tot în cadrul acestui turneu, socotit pe bună dreptate un ultim și convingător test înaintea preliminariilor C.M., selecționata U.R.S.S. a învins echipa României cu 18—7 (7—5)!

Față de aceste consideren-te, ce se mai poate spune? La prima vedere, s-ar părea că reprezentativa țării noastre pornește cu șanse minime. Lucrurile nu stau însă chiar așa. În primul rînd pentru că nici adversarele noastre nu au motive să fie prea sigure de calificare. Și iată de ce. Asistînd la un antrenament al selecționatei sovietice, am stat de vorbă cu unul dintre antrenorii echipei, *Lazăr Gurevici*. El ne-a informat că principala realizatoare a echipei sale, Bobrova (un fel de Gruia al handbalului feminin, golgeterul de la turneul de la Neubrandenburg cu 25 goluri) nu va juca, avînd o leziune la menisc. Adăugînd că și Turcina, conducătoarea de joc a echipei sovietice, nu poate evolua în această întîlnire, vom vedea că antrenorul sovietic nu are motive să fie prea liniștit. În plus, la ultimul meci de verificare, disputat sîmbătă, lotul sovietic a evoluat destul de modest în compania echipei Spartak Baku (care a primit de la lot jucătoarele sale: Șubina, Osedinskaia, Sabanova, Kamenicinikova), de care a dispus doar cu 18—14. Totuși, antrenorul și-a păstrat intacte speranțele în calificarea echipei sale.

Echipa română a făcut duminică seara și luni (la ora de disputare a meciului de marți), două antrenamente, la Baku, urmînd să se deplaseze marți dimineața (n.r. azi) cu avionul, împreună cu echipa Uniunii Sovietice, la Tbilisi, noul loc de disputare al partidei care va începe în aceeași seară la ora 20,30 (18,30 ora Bucureștiului) în spațioasa sală a Palatului Sporturilor, din localitate. Arbitrii vor fi finlandezii H. Tuominen și U. Reppo.

Iată loturile celor două reprezentative:

U.R.S.S.: *Sokolova, Sestriuk, Marșuba, Bobrusi, Gonceарova, Baranova, Șilova, Mokereva, Kan-Fan-San, Șubina, Osedinskaia, Șabanova, Zolkina, Kamenicinikova.*

ROMÂNIA: *Irina Climovschi, Elisabeta Simo, Maria Buzaș, Simona Arghir, Emilia Neghină, Doina Băicoianu, Rozalia Soos, Aneta Schramko, Terezia Popa, Cristina Metzenrath, Constantina Dumitru, Maria Magyari, Nadire Ibadula și Irene Oancea.*

sportul în lume

A. PONGRAȚ și AL. ISTRATE pe locurile 2 și 3 în turneul de la Leipzig

Astă seară, floretistele noastre se înapoiază de la Paris

PARIS, 19 *(prin telefon).* — Succesele floretistelor românce în patrulaterul pe echipe și apoi în turneul individual pentru Trofeul Leon Jeanty sînt comentate în mod elogios de ziarele și agențiile de presă care au urmărit acest important eveniment sportiv din capitala Franței. Corespondentul de specialitate al agenției „France Presse" scrie printre altele: *„Protagonistă a celor mai importante concursuri din ultimii ani, româna Ileana Drîmbă a cîștigat cu brio cupa chalange L. Jeanty care a reunit pe cele mai valoroase scrimere... Au lipsit numai sportivele sovietice pentru ca acest concurs să poată fi cotat un veritabil campionat mondial".*

Floretistele noastre vor părăsi Parisul marți (N.R. azi) la prînz, cu avionul, ducînd cu ele voluminosul Trofeu Jeanty care constă dintr-o statuetă reprezentînd un elefant...

LEIPZIG, 19 *(prin telefon).* Spadasinii români, participanți la turneul internațional din acest oraș, au avut o comportare remarcabilă pînă la capătul competiției. Doi dintre ei, A. Pongrat și Al. Istrate s-au calificat în finală, unde au jucat un rol important. Pongrat a fost la un pas de cucerirea primului loc care a revenit sportivului sovietic Gorolov, abia după asaltul de baraj cu Pongrat, în care reprezentantul nostru a fost întrecut, la mare luptă, cu 5—4. Clasamentul final se prezintă astfel: 1. Gorolov (U.R.S.S.) 4 v d.b.; 2. *Pongrat (România)* 4 v d.b.; 3. *Istrate (România)* 3 v; 4. Sokolov (U.R.S.S.) 2 v; 5. Kalich (R.D.G.) 2 v; 6. Ghenovski (Bulgaria) 0 v.

Proba de sabie s-a încheiat cu următorul clasament: 1. Glasov (U.R.S.S.) 5 v; 2. Renski (id.) 4 v; 3. Spiridonov (Bulgaria) 3 v; 4. Sprenger (R.D.G.) 2 v.; 5. Haiffahrt (R.D.G.) 1 v; 6. May (R.D.G.) 0 v.

MINSK, 19 *(prin telefon).* Proba individuală a floretiștelor din cadrul turneului de la Minsk a luat sfîrșit cu victoria cunoscutei trăgătoare Belova-Novikova, care a totalizat 4 victorii în finală. Au urmat-o în clasament compatrioatele sale: 2. Rusak 3 v; 3. Cirkova 3 v; 4. Ivanova 2 v; 5. Sakolina 2 v; 6. Zabelina 1 v.

Dintre trăgătoarele noastre, cea mai bună comportare a avut-o Suzana Ardeleanu, calificată pînă în semifinale. Concurînd alături de Belova, Ivanova, Sakolina, Usacenko și maghiara Karolyffi, Ardeleanu a ratat calificarea în finală numai datorită unui tuș avut mai slab decît al Ivanovei, ambele avînd cîte 2 victorii. Rodica Văduva a ieșit din concurs în sferturi de finală, Morosan, Prișcorniță și Lazăr au concurat pînă în turul II, iar Draga a fost eliminată chiar din primul tur.

Competiția continuă cu proba pe echipe, în care reprezentativa României face parte din aceeași grupă cu formațiile Ungariei, Bulgariei și o combinată R.D. Germană —R.S.S. Kirghiză.

MARE SURPRIZĂ ÎN „TROFEUL MARTINI"

Tradiționalul turneu internațional de scrimă Martini de la New York s-a încheiat cu o mare surpriză. În ultima probă — cea de sabie — victoria a revenit tînărului francez Philippe Bena (de 19 ani), care în finală a obținut patru victorii (el a cîștigat numai campionului mondial Tibor Pesza). Pe locurile următoare s-au clasat: 2. Al Morales (S.U.A.) — 3 v (20—16); 3. Marcelo Montano (Italia) — 3 v (21—21); 4—6. Tibor Pesza (Ungaria); Alex Orban (S.U.A.) și Jack Keane (S.U.A.) — cu cîte 2 v.

ȚIGĂRILE

După ce au trecut prin forma intermediară de crisalidă, care le făcea să semene cu imense țigări de foi aruncate pe pistă, acum bolizii de formula 1 iau tot mai mult aspectul unor insecte-gigant, sau al laboratoarelor cosmice în zbor. Eleganța automobilelor de Salon este sacrificată în folosul vitezei, în aceste Mari Premii pentru campionatul mondial al mînuitorilor volanului.

Duminică, pe circuitul de la Montjuich, lîngă Barcelona, niște bucucașe țigări (veritabile) au fost obiectul unor represalii susținute și justificate, din partea poliției spaniole. Într-adevăr, fumătorii înrăiți erau cît pe-aci să producă incendii în boxa de depanare a automobilelor, care ieșiseră, ghinioniste, de pe pistă. Ar fi fost singurul accident, într-o cursă în care organizatorii pot ține fruntea sus, aureolați de un succes total în materie de profilaxie. Rubrica de morți și răniți, bogată uneori în asemenea ocazii, are la Montjuich indicele reconfortant: 0!

Desigur, mai mulți factori au conlucrat la această reușită în afara vigilenței polițiștilor sau pompierilor barcelonezi. În primul rînd, prezența în fruntea plutonului de concurenți a unui autentic maestru al volanului și schimbătorului de viteză — Jackie Stewart, ajutat de acea mașină aspirînd la perfecțiune a unui constructor eminent — Ken Tyrell. Apoi, prudența lăudabilă a urmăritorilor săi, dintre care în special Jackie Ickx ne dăduse emoții, apropiindu-se amenințător în ultimele din cele 75 de ture. Amatorii de senzații tari ar fi preferat poate „bătălia", dar pentru viața sportivilor și a sportului acesta, în general, e mai bine că am avut un cîștigător de necontestat. În fine, este de presupus că în materie de securitate pe pistă (și în imediata sa vecinătate) s-a ajuns într-adevăr la un grad de înaltă tehnicitate. Ceea ce, de asemenea, e bine.

Așa am avut răgaz — cei care am urmărit în „premieră", pe micul ecran, o transmisie cvasiintegrală a unui Mare Premiu — să ne ocupăm, în plin iureș dantesc al bolizilor pe patru roți, de niște biete țigări fumate de spectatori nedisciplinați.

Radu VOIA

A luat sfîrșit „Memorialul Nikola Petrov"

ION PĂUN PE LOCUL II, LA CAT. 57 Kg.

SOFIA, 19 (Agerpres). — La Varna au luat sfîrșit întrecerile turneului internațional de lupte greco-romane „Memorialul Nikola Petrov". Dintre sportivii români, o comportare meritorie au avut Ion Păun, clasat pe locul doi la categoria 57 kg. și Gheorghe Berceanu, care a ocupat locul trei la categoria 48 kg (fără să mai lupte în finală, fiind suferind).

Iată cîștigătorii turneului: **cat. 48 kg.:** Anghelov (Bulgaria); **cat. 52 kg.:** Kirov (Bulgaria); **cat. 57 kg.:** Traikov (Bulgaria); **cat. 62 kg.:** Markov (Bulgaria); **cat. 68 kg.:** St. Ivanov (Bulgaria); **cat. 74 kg.:** Raicev (Bulgaria); **cat. 82 kg.:** Dimitrov (Bulgaria); **cat. 90 kg.:** S. Ivanov (Bulgaria); **cat. 100 kg.** Merkulov (U.R.S.S.); **cat. peste 100 kg.:** Roșcin (U.R.S.S.).

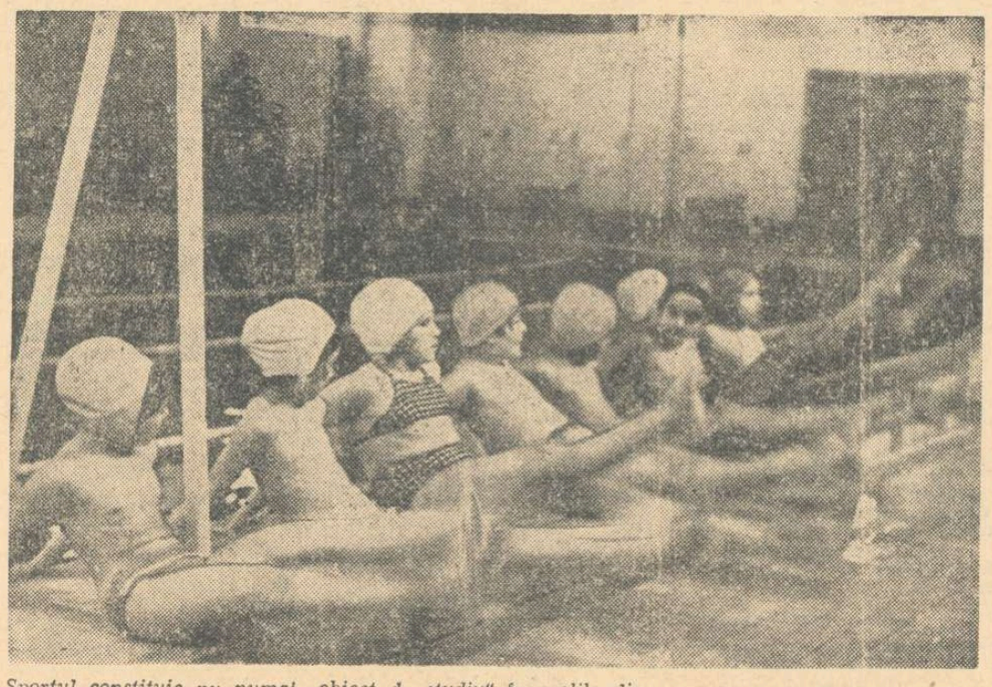

Sportul constituie nu numai „obiect de studiu" în școlile din R. P. Bulgaria, dar și principala preocupare pentru timpul liber sau chiar pentru recreațiile elevilor. Iată în fotografia de mai sus un grup de elevi de la Școala nr. 30 din Sofia, în timpul unei „lecții" la bazinul de înot

Foto: B.T.A.

CONCURSURI ATLETICE ÎN S. U. A.

● Cunoscutul atlet american Randy Matson, campion olimpic la Ciudad de Mexico, a terminat învingător în proba de aruncarea greutății din cadrul concursului internațional de la Lawrence (Kansas). Cea mai bună aruncare a sa a măsurat 20,81 m. Pe locul doi s-a clasat Al Feuerbach — 20,57 m, urmat de Karl Salb — 20,37 m. În cursa masculină de 100 yarzi, primul a trecut linia de sosire americanul Cliff Branch, cronometrat în 9,3.

● Cu prilejul unui concurs internațional atletic, desfășurat la Eugene (Oregon), sportivul norvegian Knut Kwalheim a cîștigat proba de o milă cu timpul de 4:00,2. Cursa de trei mile s-a încheiat cu victoria americanului Steve Prefontaine, cronometrat în 13:34,0.

● În concursul internațional de atletism de la San Jose (California), proba masculină de aruncarea greutății a revenit americanului Richard Marks cu 19,49 m. Clasat pe locul doi, atletul marocan Lahcen Samsam a stabilit un nou record al țării sale în această probă, cu performanța de 19,03 m.

fotbal meridiane

Meciuri de mare atracție în campionatul european

Dacă activitatea fotbalistică internațională a fost deosebit de bogată în săptămîna trecută, angrenînd numai formații de club, acum, în zilele care urmează, sînt programate întîlniri rezervate în exclusivitate echipelor naționale. Capul de afiș îl constituie cele 8 meciuri din campionatul european, două din preliminariile olimpice și alte cîteva partide amicale.

Din punctul nostru de vedere, două jocuri sînt deosebit de importante. Meciul de verificare pe care tricolorii noștri îl susțin la Novi Sad, în compania reprezentativei Iugoslaviei — la ora actuală una dintre cele mai în formă echipe de pe continent — și, bineînțeles, întîlnirea de la Swansea, unde își dispută întîietatea Țara Galilor și Cehoslovacia, două viitoare adversare ale echipei României, în campionatul european (grupa I). În acest din urmă joc, o victorie a gazdelor ar fi, fără îndoială, în avantajul nostru, dar un asemenea pronostic este destul de hazardat, întrucît cehoslovacii apar cu o formație nouă față de cea care a evoluat anul trecut în primul meci al grupei (1—1 cu Finlanda, la Praga), în timp ce galezii au unele dificultăți în ce privește alcătuirea echipei.

Iată clasamentul grupei înainte de acest meci:

1. România	2	1	1	0	3—0	3
2. Cehoslovacia	1	0	1	0	1—1	1
3. Țara Galilor	1	0	1	0	0—0	1
4. Finlanda	2	0	1	1	1—4	1

Dintre celelalte meciuri ale săptămînii sînt de reținut: Portugalia—Scoția, Ungaria—Franța, Turcia—R.F. a Germaniei. *Toate pot fi importante în viitoarea conturare a clasamentelor de grupă.*

ECHIPA CEHOSLOVACIEI A PLECAT LA SWANSEA

PRAGA, 19 (prin telefon). — Înainte de a pleca la Swansea, lotul fotbaliștilor cehoslovaci a susținut un ultim meci de verificare: 6—0 (2—0) cu Dukla Pisek. Golurile au fost marcate de **Jokl 3, Dobias, Stratil și F. Vesely.** Luni după-amiază, echipa Cehoslovaciei a părăsit Praga cu următorul lot de jucători: portari — **Viktor și Flesar;** fundași — **Dobias, Vitu, Hrivniak, Desiatnik, Binowsky, Taborsky, Hagara;** mijlocași și înaintași — **Pollak, Kuna, Adamec, Jokl, Fr. Vesely, Stratil, J. Capkovic, Albrecht.**

Meciul de miercuri, de la Swansea, va începe la ora 19,30 (ora locală) și va fi arbitrat de o brigadă suedeză.

ADAMEC

CAMPIONATE ● CAMPIONATE

BULGARIA, — Etapa a 22-a s-a caracterizat printr-o reducere bruscă a eficacității liniilor de atac, care au marcat doar 17 goluri (cel mai mic număr în actualul sezon!). Liderul, T.S.K.A., a terminat nedecis (0—0) cu Akademik, iar Levski-Spartak, utilizînd după o lungă absență și pe Asparuhov, a repurtat o dificilă victorie cu 3—2 în fața echipei Lokomotiv din Plovdiv. Golul victoriei a fost marcat în min. 87 de către fundașul central Ivkov. Celelalte partide s-au încheiat cu următoarele rezultate: Laskov — J.S.K. Slavia 0—0, Etar — Marița 1—0, Marek — Cerno More 2—2, Trakia — Ceardafon 3—0, Cernomoreț — Dunav 2—0, Spartak — Botev 1—1.

1. T.S.K.A.	22	17	4	1	61—14	38
2. Levski-Spartak	22	14	5	3	40—16	33
3. Botev	22	14	3	5	37—19	31

UNGARIA (etapa a 21-a): M.T.K. — Honved 2—2, Komlo — Ferencvaros 2—2, Diosgyör — Pecs 2—0, Videoton — Györ 2—2, Dunaujvaros — Szeged 2—4, Ujpesti Dozsa — Tatabanya 1—0, Salgotarjan — Vasas 1—0.

1. Ujpesti Dozsa	*21*	*13*	*5*	*3*	*50—18*	*39*
2. Ferencvaros	*21*	*10*	*7*	*4*	*33—16*	*35*
3. Vasas	*21*	*13*	*2*	*6*	*46—18*	*34*
4. Honved	*21*	*11*	*5*	*5*	*40—25*	*34*

(În clasament sînt incluse și punctele acumulate în campionatul de tranziție).

AUSTRIA (etapa a 22-a): Voest Linz — A.K. Graz 1—1; Austria Viena — A.S.K. Linz 4—1; Admira Energie Viena — Wiener Sport Club 0—1; Strum Durisol — Simmering 2—1; Rapid Viena — Olympia Bregenz 4—0; Wacker Viena — Wattens 0—1; Wacker Innsbruck — Austria Salzburg 2—1; Radenthein — Viena 0—4.

1. Salzburg	22	13	5	4	45—23	31
2. Innsbruck	21	14	2	5	39—19	30
3. Rapid	22	12	6	3	34—26	30

SPANIA. Rezultate înregistrate în ultima etapă: Celta Vigo-Real Sociedad 0—0; Sabadell — Granada 0—1; Atletico Bilbao — Malaga 2—1; Espanol Barcelona — Valencia 1—0; Atletico Madrid — F.C. Barcelona 1—1; Saragossa — Gijon 0—0; Elche — Sevilla 1—0. Titlul de campioană a fost cîștigat de echipa Valencia la egalitate de puncte cu F.C. Barcelona (care are golaveraj mai bun) dar în întîlnirile directe, Valencia a fost cîștigătoare. Retrogradează în divizia secundă formațiile Elche și Saragossa.

1. Valencia	30	18	7	5	41—19	43
2. F.C. Barcelona	30	19	5	6	50—22	43
3. Atletico M.	30	17	8	5	51—20	42

Real Madrid (care mai are un joc restant de disputat) ocupă locul 4 în clasament.

IUGOSLAVIA (etapa a 23-a): Steaua roșie — Sloboda 2—2, Partizan — Radnicki Niș 3—1, Hajduk Split — Dinamo Zagreb 3—1, Sarajevo — Vojvodina 0—0, Celik — Maribor 0—0, Olympia Ljubljana — Trvenka 5—0, F.C. Bor — O.F.K. Beograd 3—0, Borac — Radnicki (Kraguevac) 2—2, Velej — Zeleznicear 1—1.

1. Hajduk	23	11	10	2	36—18	32
2. Partizan	23	13	6	4	31—13	32
3. Dinamo Zagreb	23	11	7	5	33—20	29

BELGIA (etapa a 27-a): Beveren — Schaerbeek 3—0; Waregem — F.C. Anvers 2—0; St. Trond — Lierse 0—0; Anderlecht — Standard Liege 3—1; Beerschot — F.C. Bruges 2—0; Charleroi — Diest 0—0; Racing White — St. Gilloise 2—0; La Gantoise — F.C. Liége 1—1.

1. Standard	*27*	*20*	*5*	*2*	*61—19*	*45*
2. Bruges	*27*	*18*	*4*	*5*	*63—30*	*40*
3. Anderlecht	*26*	*15*	*4*	*7*	*44—24*	*34*

FRANȚA (etapa 29-a): Metz — Nantes 0—0; Rennes — Angouleme 0—0; Bordeaux — Nimes 3—0; Sochaux — Marseille 1—1; Lyon — Angers 1—0; Bastia — Sedan 4—0; Nice — St. Etienne 0—0, Red Star — Strasbourg 2—1.

1. St. Etienne	28	16	9	3	53—28	41
2. Marseille	29	16	8	5	64—34	40
3. Nantes	29	13	9	7	46—30	35
4. Rennes	29	14	6	9	50—32	34

● În preliminariile turneului olimpic, la Dakar: **Senegal — Nigeria** 2—1 (în primul joc 1—1). În turul următor Senegalul va juca cu Ghana.

PROGRAMUL SĂPTĂMÎNII

Miercuri, 21 aprilie
CAMPIONATUL EUROPEAN
Gr. I: Țara Galilor — Cehoslovacia
Gr. III: Elveția — Malta
Anglia — Grecia
Gr. IV: Irlanda de Nord — Cipru
Gr. V: Portugalia — Scoția
PRELIMINARII OLIMPICE
Irlanda — Iugoslavia
Elveția — Danemarca
MECI AMICAL
Iugoslavia — România

Sîmbătă, 24 aprilie
CAMPIONATUL EUROPEAN
Gr. VII: R.D. Germană — Luxemburg
Gr. II: Ungaria — Franța

Duminică, 25 aprilie
CAMPIONATUL EUROPEAN
Gr. VIII: Turcia — R.F. a Germaniei

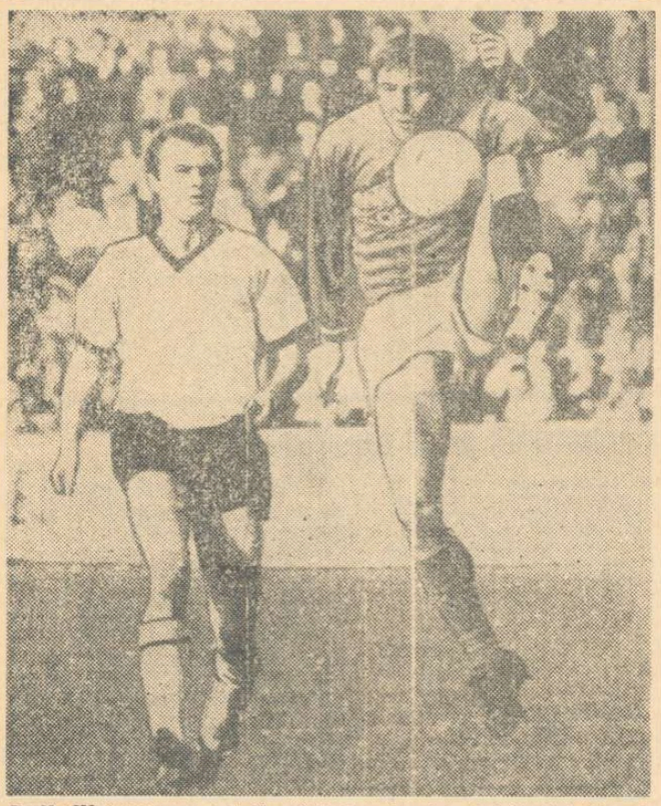

Redl (Watens) — controlează balonul sub privirile lui Nowak (Wacker). Fază din meciul Wacker — Watens (0—1) din campionatul austriac Telefoto: A.P.-AGERPRES

EPILOG ÎN TURNEUL DE TENIS DE LA PALERMO

Ilie Năstase conduce în Marele Premiu-FILT

ROMA, 19 (Agerpres). Campionatele internaționale de tenis ale Siciliei, contînd pentru Marele Premiu FILT, au luat sfîrșit la Palermo odată cu desfășurarea finalelor în probele de dublu. La feminin, cuplul Gail Chanfreau (Franța) — Helga Schultze (R.F. a Germaniei) a învins în două seturi perechea cehoslovacă Maria Neumanova — Miroslava Holubova: 6—4, 6—3.

Finala de dublu bărbați nu s-a putut disputa, deoarece jucătorul român Ion Țiriac, acuzînd o indispoziție — după cum transmite corespondentul agenției „FRANCE PRESSE" — nu l-a putut secunda pe Ilie Năstase. Astfel, titlul în această probă a revenit perechii franceze Barthes-Goven.

CLASAMENTUL MARELUI PREMIU F.I.L.T.

1. NĂSTASE (România) 39 p; 2. Taylor (Anglia) 26 p; 3. Barthes (Franța) 19 p; 4. ȚIRIAC (România) 15 p; 5. Okker (Olanda) 12 p; 6. Kodes (Cehoslovacia) 9 p; 7—8. Proisy (Franța) și Phillips Moore (Australia) 6 p; 9. Crealy (Australia), Iovanovici (Iugoslavia), Goven și Jauffret (ambii Franța) 4 p etc.

Deși învins în sferturile de finală ale probei de simplu a acestor campionate, tenismanul român Ilie Năstase continuă să conducă autoritar în clasamentul Marelui Premiu al Federației internaționale de tenis, organizat în colaborare cu firma „Pepsi-Cola". Năstase, învingător în turneele de la Nisa și Monte Carlo, devansează cu 13 puncte pe englezul Roger Taylor, cîștigătorul turneului de la Palermo, al treilea din această suită.

După încheierea turneului de la Palermo, tenismenii români **Ilie Năstase și Ion Țiriac** au plecat spre Barcelona, unde urmează să ia parte la noi întreceri.

ÎNOTĂTORII DIN R. D. GERMANĂ ÎNVINGĂTORI

BERLIN, 19 (Agerpres). — Disputată timp de trei zile la Halle (bazin de 50 m), întîlnirea internațională amicală de natație dintre reprezentativele R.D. Germane și U.R.S.S. s-a încheiat cu succesul gazdelor, învingătoare cu scorul general de 183—161 puncte.

În ultima zi a concursului, cunoscuta înotătoare sovietică Galina Prozumenșcikova a stabilit un nou record european în proba de 100 m bras cu timpul de 1:14,7, performanță superioară cu 7 zecimi de secundă vechiului record care îi aparținea. În proba masculină de 200 m fluture, victoria a revenit sportivului sovietic Șarighin cu timpul de 2:09,0, iar Gabriele Wetzko (R.D. Germană) a terminat învingătoare în cursa de 200 m liber feminin cu rezultatul de 2:12,7.

Alte rezultate: masculin: 200 m mixt — Pechmann (R.D.G.) 2:13,1; 1500 m — Mann (R.D.G.) 16:53,4; ștafeta 4 x 200 m liber — URSS 7:59,3; **feminin:** 100 m fluture — Lindner (R.D.G.) 1:06,8; 200 m spate — Herbst (R.D.G.) 2:27,9.

CONCURSUL DE GIMNASTICĂ MODERNĂ DE LA RIGA

Concursul de gimnastică modernă desfășurat timp de două zile la Riga s-a încheiat cu succesul gimnastei sovietice Alea Nasmudtinova, cu 38,75 p. Cele două sportive românce au realizat următoarele rezultate: **Maria Preda** — locul 7 la individual compus (36,20), 5—8 la minge (9,35), 9 la coardă (9,25), 8 la panglică (8,45), 10 la cerc (9,15); **Sabina Șerbănescu** (în aceeași ordine a probelor): locul 15 — 35,35 p, 5—8 cu 9,35 p, 16 — 9,10 p, 14 — 8,10 p, 17 — 8,80 p.

A ÎNCETAT DIN VIAȚĂ GENERALUL FLORES

CIUDAD DE MEXICO, 19 (Agerpres). Generalul Jose de Jesus Clark Flores, președinte al organizației sportive pan-americane și fost vicepreședinte al Comitetului internațional olimpic, a încetat din viață în vîrstă de 63 de ani, la Ciudad de Mexico. Jucător de baschet în tinerețe, Jose de Jesus Clark Flores a desfășurat o rodnică activitate pentru dezvoltarea sportului în țara sa și a întăririi colaborării sportive internaționale.

știri • ultimele știri • ultimele știri • ultimele

NOI RECORDURI MONDIALE LA HALTERE

Halterofilul sovietic de categoria semigrea, David Rigert, a stabilit două noi recorduri mondiale la Taganrog. El a realizat la stilul „aruncat" performanța de 203,500 kg, iar la totalul celor trei stiluri a obținut 945 kg (vechiul record, care îi aparținea, era de 542,500 kg).

F. C. SANTOS CEDEAZĂ JUCĂTORI PENTRU MEXIC

Două vedete ale fotbalului brazilian, jucătorii Servilio și Cutinho (F. C. Santos), au semnat contracte temporare cu clubul mexican Atlas din Guadalajara. Ei vor activa la această formație pe o perioadă de patru luni, pînă la terminarea campionatului Mexicului, în curs de desfășurare.

TENISMENII BRAZILIENI VICTORIOȘI

După două zile de întreceri, echipa de tenis a Braziliei și-a asigurat victoria în fața Ecuadorului, în meciul pentru „Cupa Davis" (semifinala zonei sudamericane), care se disputa la Porto Alegre. Scorul este de 3—0 pentru jucătorii brazilieni, după ce, în partida de dublu, perechea Mandarino — Koch a întrecut cu 6—4, 6—1, 6—1 pe Guzman — Olvera.

ASHE ÎNVINGE PE SMITH

Finala turneului de tenis de la Charlotte (Carolina de Nord) a fost cîștigată de cunoscutul jucător american de culoare Arthur Ashe, care l-a întrecut în două seturi pe compatriotul său Stan Smith: 6—3, 6—3.

TURNEUL DE ȘAH DE LA ZAGREB

În runda a 7-a a turneului internațional de șah de la Zagreb, maestrul român Theodor Ghițescu (jucînd cu piesele negre) a remizat cu sovieticul Tukmakov. În clasament conduce Marangunici (Iugoslavia) cu 5½ p, urmat de Tukmakov (U.S.S.S.) și Bukal (Iugoslavia) — 4½ p, Marovici (Iugoslavia) 4 (1) p, Minici (Iugoslavia) 4 p, Rogoff (S.U.A.) 3½ (1) p, Ghițescu (România), Kovacevici (Iugoslavia) 3½ p etc.

FLORIN GHEORGHIU PRINTRE FRUNTAȘI LA MAR DEL PLATA

Marele maestru Florin Gheorghiu a obținut un rezultat remarcabil în cadrul tradiționalului turneu internațional de șah de la Mar del Plata (Argentina). Într-un puternic lot de 16 concurenți din 7 țări, dintre care 6 mari maeștri internaționali, șahistul român a terminat neînvins (4 victorii și 11 remize), finișînd pe locul patru al clasamentului. Primul s-a clasat Polugaevski (U.R.S.S.) cu 13 puncte, urmat de Panno (Argentina) și Savon (U.R.S.S.) — 10 p, Gheorghiu (România) — 9½ p, Quinteros și Najdorf (ambii Argentina) — 9 p, Planinci (Iugoslavia) — 8½ p, Pilnik (Argentina) și Mecking (Brazilia) — 8 p, Brown (Australia) — 7½ p etc.

Redacția și administrația: str. Vasile Conta nr. 16; telefoane: centrală 11.10.05, secția corespondenți 11.51.09, interurban 72 și 286; telex: sportrom buc. 180. Tiparul „I.P. Informația", București 40368

PROLETARI DIN TOATE ȚĂRILE, UNIȚI-VĂ!

sportul

ZIAR AL CONSILIULUI NAȚIONAL PENTRU EDUCAȚIE FIZICĂ ȘI SPORT

ANUL XXVI — Nr. 1238 (6672) 4 PAGINI 30 BANI Miercuri 21 aprilie 1971

Fotbalul nostru are nevoie de o sporită orientare ofensivă ca să progreseze în 1971

Este admisibil ca fotbalul nostru să fie în 1971 mai puțin productiv decît în anii precedenți ? Iată o întrebare pe care ne-o punem fără ca vreun eveniment deosebit să ne alarmeze, fără ca măcar să fi așteptat rezultatul de azi de la Novi Sad, din meciul Iugoslavia — România, cu caracter de pregătire pentru ambele reprezentative. De fapt, întrebarea reflectă simpla dorință (unanimă în rîndurile iubitorilor de fotbal) de a avea certitudinea că, în anul 1971, acest sport atît de popular va face măcar un pas înainte față de anii precedenți — 1969 și 1970 —, cînd satisfacțiile oferite de fotbaliștii noștri au fost deosebite. Accentuăm, **deosebite,** deoarece rezultatele internaționale obținute atunci nu le comparăm cu idealul în fotbal, ci cu ceea ce a reprezentat fotbalul nostru — adică foarte puțin — pînă la obținerea calificării într-un turneu final al campionatului mondial, în care a lăsat o impresie favorabilă.

Scorul de egalitate obținut la Cardiff cu echipa Țării Galilor, în noua angajare din campionatul european, a constituit pentru echipa națională continuarea logică a comportării pozitive din Mexic, iar evenimentul a fost apreciat ca atare. A urmat decepția din întîlnirea amicală cu selecționata Olandei, apoi a venit iarna cu numeroase turnee, în care membrii lotului reprezentativ au făcut parte din echipele lor de club. În primăvară, a fost reluat campionatul, internaționalii au participat la cîteva pregătiri comune, juniorii n-au obținut calificarea pentru turneul U.E.F.A. '71, iar olimpicii n-au reușit să-și creeze un avantaj solid pentru meciul retur cu Albania. În sfîrșit, echipa României, după o scurtă pregătire — un joc la Brașov cu Steagul roșu — susține azi, la Novi Sad, o întîlnire amicală de verificare cu echipa Iugoslaviei.

Răspunsul logic la întrebarea pe care ne-am pus-o la

Dan OLTEANU

(Continuare în pag. a 3-a)

EVOCĂRI (6)

SEMICENTENARUL NOILOR DESTINE

LUPTA TINERILOR COMUNIȘTI IMPOTRIVA FASCIZĂRII ȚĂRII ȘI A SPORTULUI

Constatînd că mișcarea sportivă muncitorească nu poate fi înăbușită prin aplicarea unor măsuri de represiune, oficialitatea burghezo-moșierească a intensificat acțiunile de înființare și dezvoltare a unor grupări și organizații care — sub masca unei așa-zise activități sportive — ascundeau tentativele de acaparare ideologică a tineretului.

Cu ocazia celui de-al III-lea Congres al U.T.C. (1928), **„Rezoluția în chestia organizațiilor sportive și culturale"** menționa faptul că **„în lupta pentru cîștigarea maselor de tineri, burghezia se servește ca de o armă foarte importantă, de o rețea întreagă de organizații culturale și sportive (...) Rostul acestor organizații este de a pregăti practic și ideologic masele pentru susținerea statului burghez".** „Comuniști" — se sublinia — **sînt aceia care, în fața activității febrile a burgheziei de acaparare a muncitorimii și cîștigarea ei pentru ideologia sa, opun ideologia lor revoluționară și exercițiul sportului ca o pregătire a conștiinței de clasă a proletariatului".** Relevînd faptul că **„organizațiile sportive și culturale joacă un rol ce nu trebuie de loc neglijat"** pe linia **„pătrunderii în mase"**, Congresul al III-lea al U.T.C. a hotărît organizarea mișcării sportive și culturale, **„luînd ca bază fabrica"**, formarea de **„secțiuni puternice de tineret comunist"** în toate organizațiile sportive și culturale, înființarea de grupări sportive și culturale la sate, publicarea a **„cîte o rubrică sportivă în întreaga presă muncitorească"**, atragerea celor mai buni sportivi în U.T.C. și angrenarea acestora în acțiunile revendicative ale clasei muncitoare, organizarea în cadrul grupărilor sportive aservite burgheziei a unor **„opoziții pentru destrămarea lor și scoaterea muncitorilor care se găsesc acolo"** etc.

Din istoria mișcării sportive muncitorești

Oficialitatea guvernamentală nu a rămas, însă, inactivă, abordînd, la rîndul său, noi metode, printre care aceea a înființării **„Institutului muncitoresc pentru sport și educație din România"** (I.M.S.E.R.). În intențiile organizatorilor săi social-democrați, **„Institutul"** nou creat trebuia să-și desfășoare activitatea conform principiului **„sport pentru sport"**, însăși proteguitorii oficiali ai I.M.S.E.R., precizînd că acesta nu are nici un amestec cu linia promovată anterior de **„Prietenii Naturii"**. Masele muncitorești nu s-au lăsat înșelate de titulatura institutului, dar au știut, în schimb, să utilizeze, conform indicațiilor partidului, posibilitățile legale oferite de acesta. În numeroase localități, printre care Sibiu, Brașov etc., în organele de conducere a I.M.S.E.R. au fost aleși comuniști și activiști ai fostei asociații **„Prietenii Naturii"**, ceea ce a permis organizarea și orientarea unor acțiuni pe linia mișcării sportive muncitorești.

În acei ani, imediat următori lui 1930, cercurile monarhiste au început acțiunile de angrenare a tineretului sportiv și pe linia servilismului față de Carol al II-lea, considerat... **„ctitorul sportului românesc"**, **„marele îndrumător al tineretului țării"**, căruia acesta trebuia să-i aducă **„omagiul credinței, gratitudinei și devotamentului"**, participînd la serbările organizate de 8 iunie, ziua urcării pe tron a fostului rege, desemnată ca **„ziua sportului"**. Adevăratul tineret al țării răspundea însă răspicat acestor manevre prin cuvintele din manifestul Comitetului Central al Uniunii Tineretului Comunist din România (iunie 1932) :

„De ce a fost aleasă tocmai ziua de 8 iunie drept zi națională a sporturilor ? Pentru ca sub haina concursurilor sportive să ne silească să ne închinăm

Dorin ȘTEFLEA

(Continuare în pag. a 2-a)

ASTĂZI, LA NOVI SAD

ECHIPA ROMÂNIEI ÎNTÎLNEȘTE REPREZENTATIVA IUGOSLAVIEI

NOVI SAD, 20 (prin telefon, de la trimisul nostru). Mîine (n.r. astăzi) în acest simpatic oraș de lîngă Dunăre, cu peste 150 000 de locuitori, se va consuma cea de-a 33-a întîlnire dintre echipele reprezentative de fotbal ale Iugoslaviei și României (conform socotelilor ținute de noi, căci gazdele noastre — mă refer îndeosebi la presă — consideră că partida de miercuri va fi de fapt a 30-a, deci jubiliară, punînd astfel în afara palmaresului jocurile susținute pînă acum între formațiile olimpice ale celor două țări).

ANCA

IUGOSLAVIA

Vukcevici (1)
Pavlovici (2) Paunovici (5) Holjer (6) Stepanovici (3)
Antonievici (4) Georgevici (10)
Oblak (7) Jerkovici (8) Bukal (9) Geaici (11)

Arbitru : **Eustatis Papavasiliu** (Grecia)

Lucescu (11) Dumitrache (9) Dembrovschi (8) Neagu (7)
Dumitru (10) Anca (5)
Mocanu (4) Dan (6) Dinu (3) Sătmăreanu (2)
Răducanu (1)

ROMÂNIA

Meciul pe care îl așteptăm este lipsit de miză, dar nu și de interes. El se încadrează în tradiționalele și prietenești contacte fotbalistice româno-iugoslave și va fi folosit de ambele părți ca un excelent prilej de verificare a forțelor înaintea

Constantin FIRĂNESCU

(Continuare în pag. a 3-a)

IN „CUPA ROMÂNIEI" LA HOCHEI

Se reeditează marele derby Dinamo-Steaua

Sezonul de hochei continuă. De astăzi, patinoarul artificial acoperit din Miercurea Ciuc găzduiește CUPA ROMÂNIEI.

Și-acum, programul „Cupei" :

21 APRILIE : Avîntul — Dinamo ; Steaua — Dunărea
22 APRILIE : Steaua — Avîntul ; Dinamo — Dunărea
23 APRILIE : zi liberă
24 APRILIE : Avîntul — Dunărea ; Dinamo — Steaua.

Deși onorată de participarea a numai patru echipe (celelalte și-au terminat fondurile !...) întrecerea se anunță a fi de mare anvergură, din mai multe puncte de vedere.

În primul rînd, ea va prilejui mult așteptata revanșă DINAMO — STEAUA, reeditarea pasionantului derby care a încununat campionatul. Ambițiile sînt uriașe : Flamaropol vrea „eventul", Czaka încearcă o reabilitare. Oricum, partida se anunță a fi de 100 000 de volți !

„Cupa" ne oferă, de asemenea, apariția în arena marelui hochei a echipei gălățene Dunărea. O apariție insolită și zgomotoasă. În mai puțin de un an, Tiron și Tomovici reușesc turul de forță de a-și urca echipa în prima divizie, de a cîștiga campionatul de juniori și de a da lotului național de juniori un portar și cîteva lunii complete. Iată ce înseamnă un patinoar artificial bine folosit !

În sfîrșit, Avîntul Miercurea Ciuc, a patra competitoare, a marcat o vizibilă revenire de formă și putere în turnirile IV și V ale campionatului. Pe teren propriu ea rămîne o echipă redutabilă.

Revelația sezonului, echipa Dunărea Galați, încadrată de antrenorii Ion Tiron (stînga) și Ștefan Tomovici

Universitatea Craiova joacă în Bulgaria

În zilele de 21 și 22 aprilie, la invitația organizației de tineret și a organelor sportive din Vrața (Bulgaria), formația divizionară A de fotbal și echipele de volei (băieți și fete) ale clubului sportiv Universitatea Craiova vor susține meciuri amicale în compania sportivilor bulgari. Fotbaliștii întîlnesc cunoscuta echipă Botev Vrața, din prima divizie a țării vecine.

M. VLĂDOIANU, coresp.

Internaționalele de gimnastică ale României:

Bohumila Rimnakova, campioana Cehoslovaciei, la București

După întîlnirile amicale, de acum o lună, dintre selecționatele țării noastre și ale

NICOLAE ACHIM

Uniunii Sovietice, iată că gimnastica intră în actualitate cu o competiție de mare anvergură, intrată de mulți ani în programul competițional al sportivilor noștri : campionatele internaționale ale României. Începînd cu această a 14-a ediție, întrecerea se va desfășura sub titulatura de „CONCURSUL INTERNAȚIONAL GHEORGHE MOCEANU", în semn de cinstire a memoriei aceluia ce a fost un bun gimnast și acrobat, profesor cu bogată activitate în domeniul educației fizice, modelator de talente, fondatorul, în 1867, a **„Societății centrale bucureștene de arme, gimnastică și dare la semn".**

Competiția organizată de federația noastră de specialitate reunește în acest an la start sportivi din **Uniunea Sovietică, Cehoslovacia, R. D. Germană, Iugoslavia, Ungaria** și, firește, **România.** Unele țări au și anunțat loturile cu care vor sosi la București și este îmbucurător să constatăm că o parte dintre federații acordă o mare prețuire concursului, incluzînd în loturile participante sportivi de o deosebită valoare. Astfel, din listele anunțate pînă acum reține în primul rînd atenția delegația de gimnaste cehoslovace. **În frunte ei — Bohumila Rimnakova,** multiplă campioană națională și componentă de bază a echipei Cehoslovaciei, participantă la campionatele mondiale de la Ljubljana. Iată și alte cîteva nume : **Kveta Veisova, Jarmila Techlova, Pavel Stanovski, Jiri Netusil, Zdenek Ruzicka (Cehoslovacia), Sljpica Natalia, Erna Havelka (Iugoslavia), Judit Weber, Katalin Tasi, Antal Kisteleki, Gyula Kovacs, Imre Molnar (Ungaria).**

În ce privește sportivii români participanți la internaționale, biroul federației de specialitate și-a dat avizul, în ședința sa de luni, asupra următorului lot : **Felicia Dornea, Elisabeta Turcu, Ileana Coman, Elisabeta Badea, Rodica Apăteanu, Eliza Pavel, Olga Ștefan, Petre Mihaiuc, Gheorghe Păunescu, Liviu Mazilu, Mircea Gheorghiu, Nicolae Achim.**

Concursul, prevăzînd numai exerciții liber alese, se va desfășura vineri, simbătă și duminică.

TROFEUL JEANTY A SOSIT LA BUCUREȘTI !

Pe „Otopeni" la întoarcerea floretiștilor României

Marți seară, pe „Otopeni"... Cinci fete, numai zîmbet, se întorc de la Paris. Floretistele României.

— Bravo Ileana !...

Ileana Drîmbă este, ca și în alte ocazii, obiectul atenției generale. Poartă în brațe un urias elefant din marmură neagră. Trofeul atribuit cîștigătoarei în „Cupa Leon Jeanty".

— Ce a fost mai greu, Ileana ?

— Oricum, patrulaterul. Am pierdut bizar în fața Ungariei, dar floretistele Franței ne-au readus în prim plan, cu o victorie-surpriză la Rejtő și colegele ei. Apoi...

— În fața franțuzoaicelor, intervine antrenorul emerit, Andrei Vilcea, **fetele noastre au redevenit cele pe care le știm — dirze, permanent ofensive. Eroina meciului — Ecaterina Stahl, dar și celelalte au tras foarte bine !**

Despre Trofeul Jeanty o rugăm pe Olga Szabo să ne spună cîteva cuvinte.

— Ileana a fost, într-adevăr, într-o zi mare. A cîștigat fără drept de apel finala. Doar cu Ceretti și-a îngăduit să fie ceva mai largă...

Ecaterina Stahl confirmă spusele Olgăi :

— Ileana s-a dovedit și la „Coubertin" o mare floretistă. Și, iat-o cîștigînd cel de-al treilea trofeu individual de valoare europeană, după „Floreta de argint" și „Martini", acum un „Jeanty".

Înainte de a ne despărți Ileana Drîmbă ține să ne transmită o dorință, în numele tuturor fetelor :

— V-am ruga să menționați că acest dublu succes obținut la Paris îl dedicăm apropiatei aniversări a Semicentenarului Partidului. Un mic dar al nostru, al floretistelor. (t. st.)

Bazinul de sărituri de la „23 August" — un prețios dar pentru sportivii noștri

O nouă splendidă bază sportivă vine să îmbogățească patrimoniul material al sportului bucureștean, acum cu puțină vreme înaintea gloriosului Semicentenar al partidului. Este vorba de bazinul pentru sărituri de la trambulină, amenajat în frumosul complex „23 August", o adevărată bijuterie arhitectonică, o mîndrie pentru constructori și o mare bucurie pentru cei ce-l vor folosi.

- Piscina implinește toate cerințele tehnicii moderne
- Șapte platforme, între 1 m și 10 m
- Improspătarea și încălzirea apei se face zilnic
- Doi pereți din sticlă

Planificat pentru a fi dat în folosință la 30 iunie, noul bazin este terminat cu mult mai curînd, datorită eforturilor depuse de întreprinderile constructoare **(Trustul 1 Construcții — grupul 102, Șantierul C.N.E.F.S., Trustul 2 Instalații-Montaj, grupul 21 și Întreprinderea nr. 3 Izolații),** sub conducerea șefului de lot **Stelea Buciu** (Trustul 1 Construcții) și a instalatorului **Tudorache Chiriță** (Trustul 2 Instalații-Montaj). Dar, să redăm și cîteva date tehnice, edificatoare asupra respectării cerințelor moderne ale acestei baze sportive : două trambuline pentru salturi de la 1 m, două pentru 3 m, cîte una pentru 5 m, 7,50 m și 10 m ; dimensiunile : 17 m/20 m, adîncime 5,10 m. Posedă filtre rapide și stație de tratare, datorită cărora împrospătarea și încălzirea apei se face zilnic ; are plafon fonoabsorbant, iluminație de 400 luxi pe metru pătrat, instalație de ventilație (aer cald și rece). Este pardosit cu gresii încălzite și antiderapante ; doi dintre pereții interiori sînt placați cu ceramică, iar doi cu geamuri care asigură o luminozitate perfectă în timpul zilei. Pereții bazinului sînt acoperiți cu gresie, iar baza este dotată cu saună (pentru recuperare), vestiare, dușuri, cabinet medical și cu tot ce este necesar bunei desfășurări a activității.

Din păcate, din cauza unor neînțelegeri între constructori și beneficiari, piscina n-a fost încă recepționată și, ca atare, programarea Campionatelor internaționale ale României în acest bazin este incertă.

D. STANCULESCU

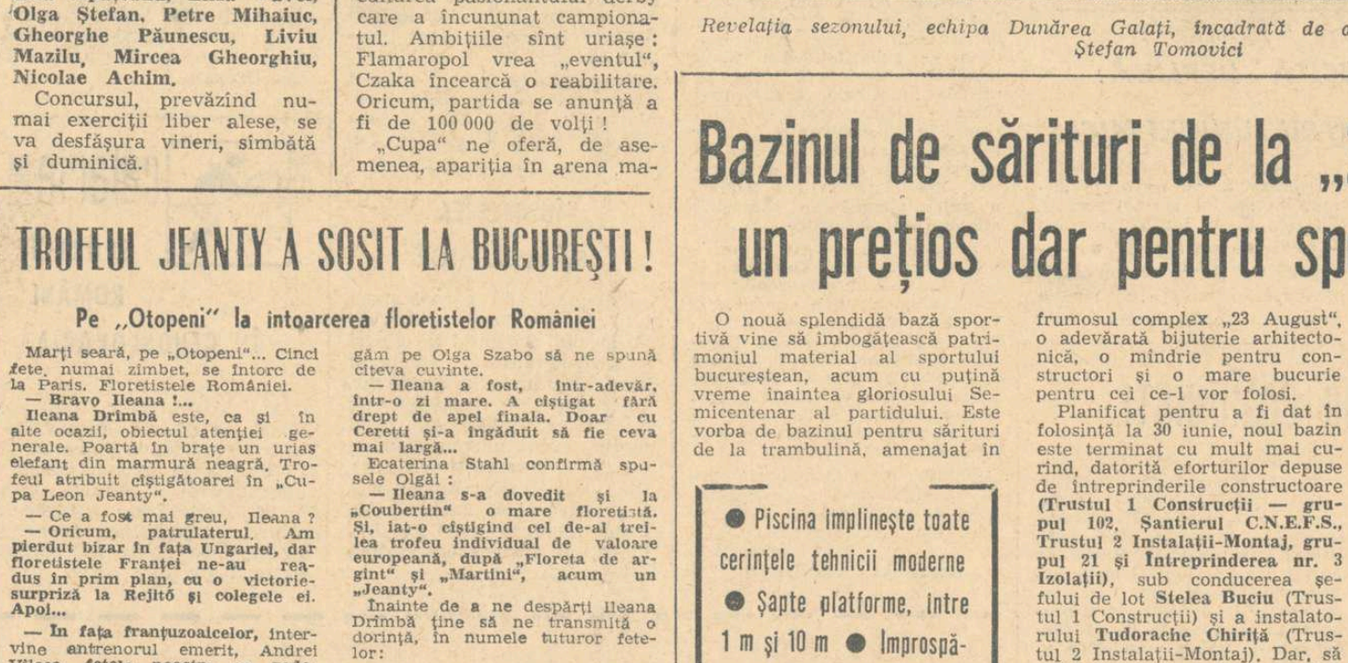

Interiorul elegantului bazin de sărituri de la „23 August".

Foto : V. BAGEAC

„CURSA MUNȚILOR" LA CICLISM

Alex. Sofronie și Dinamo I sînt noii lideri

SINAIA, 20 (prin telefon, de la trimisul nostru). Vreme însorită, cald, și o etapă scurtă : Sinaia—Bănești—Sinaia, doar 73 de km dar cu spectaculoase răsturnări de clasamente.

Întrecerea a avut o singură fază, curajoasă și hotărîtoare Abia s-a dat plecarea și din pluton fug A. Sofronie și C. Grigore (Dinamo I), Fr. Gera I (Metalul Plopeni II), Drăgan (Voința Buc.), Cernea (Steaua I) și St. Suciu (Dezrobirea Brașov). Sextetul se înțelege admirabil, face un plonjon magistral pe Posada și la ieșirea din Comarnic are deja peste un minut avans. La jumătatea cursei, Bănești, punctul de întoarcere, avansul urcă la trei minute. Contraatacul cicliștilor cehoslovaci și germani nu este de loc eficace. În vîrf la Posada (punct de cățărare) trec în ordine : Suciu, Drăgan, Sofronie și C. Grigore. Sosirea are loc sus, pe dificilul urcuș Furnica, ale cărui dure serpentine dau prilej dîrzului dinamovist Sofronie să cîștige detașat

Clasamentul etapei : 1. A. Sofronie (Dinamo I) 73 km în 1h 49:14, media orară 40,100 km, 2. T. Drăgan (Voința Buc.) 1h 49:20, 3. I. Cernea (Steaua I) 1h 49:20, 4. St. Suciu (Dezrobirea Brașov) 1h 49:30, 5. Fr. Gera I (Metalul Plopeni II) 1h 49:42, 6. C. Grigore (Dinamo I) 1h 49:56, 7. M. Virgil (Metalul Plopeni I) 1h 55:11, 8. V. Selejan (Dinamo I) 1h 56:18, 9. J. Prohal (Ruda Hvezda Plsen) 1h 56:18, 10. St. Cernea (Steaua I) 1h 56:24 ; **clasament general individual: 1. A. Sofronie 5h 12:32, 2. I. Cernea 5h 12:58 ; 3. St. Suciu 5h 13:18, 4. Fr. Gera I 5h 13:30, 5. C. Grigore 5h 13:44, 6. Prohal 5h 19:36.**

Clasament general pe echipe : 1. Dinamo I 15h 46:12, 2. Steaua I 15h 53:22, 3. Voința Buc. 15h 53:13, 4. Dezrobirea Brașov 15h 57:01, 5. Metalul Plopeni I 15h 59:23, 6. Ruda Hvezda Plsen 15h 59:40, 7. Dynamo Berlin 16h 00:36 ; clasament cățărători : 1. Sofronie 7 p, 2. Suciu 7 p, 3. Drăgan 6 p.

Astăzi se desfășoară etapa a III-a : circuit pe străzile orașului Sinaia, startul la ora 15.

Emil IENCEC

REPREZENTANȚII ROMÂNIEI LA CAMPIONATELE INTERNAȚIONALE DE SĂRITURI ÎN APĂ

Așa cum am mai anunțat, simbătă și duminică se vor desfășura, în Capitală, întrecerile Campionatelor internaționale de sărituri ale României, la care vor lua parte, ca invitați, sportivi din Polonia, Austria, Ungaria, R. D. Germană și R. F. a Germaniei. În vederea acestor interesante dispute, federația de specialitate a decis ca țara noastră să fie reprezentată de următorii săritori : **Ion Ganea, Ion Ilieș, Gerhard Fabich, Ovidiu Lăzău, Melania Decuseară, Ecaterina Dumitriu și Sorana Prelipceanu.**

TENIS DE MASĂ

Începe turul campionatului pe echipe

Campionatele republicane de tenis de masă ale juniorilor abia au fost încheiate și iată că o nouă competiție importantă a acestui sport este găzduită, din nou, la Brașov. Este vorba de campionatul național (turul) pe echipe seniori și senioare. Competiția va reuni la start *10 formații masculine* și *8 feminine*. Iată și numele participantelor : *băieți : Voința Arad* (actuala campioană a țării), *Voința Brașov, Politehnica Timișoara, Politehnica București, Progresul București, C.S.M. Cluj, Locomotiva București, Rovine Craiova, Voința Cluj, Voința București ; fete : Progresul București* (actuala campioană a țării), *Voința București, Școala sportivă Buzău, C.S.M. Cluj, Spartac București, Rapid Brașov, Voința Arad* și *Locomotiva București*.

Întrecerile se vor disputa pe șase mese, după formula turneu, fiecare cu fiecare.

Concursul se anunță deosebit de interesant, avînd o miză extrem de importantă — titlurile de campioane ale României. Chiar dacă acum va avea loc doar turul campionatului, se înțelege că toate echipele vor căuta să-și asigure opțiunile necesare abordării cu șanse cît mai bune a celei de a doua părți a campionatului, programată între 24 și 28 noiembrie. Aceasta privește și formațiile cu posibilități de cucerire a titlurilor, dar mai ales, echipele amenințate de retrogradare (ultimele două din clasamentele respective).

La Brașov, publicul va avea ocazia să urmărească cele mai bune formații în componența cărora vor intra toți fruntașii tenisului nostru de masă. Nu este anunțată nici o indisponibilitate. Este, totuși, posibil să absenteze *Maria Alexandru* (Progresul București), suferindă de cîteva zile. În acest caz, clubul bucureștean va fi serios handicapat în lupta pentru titlul feminin.

ATLETISM

ÎNTRECERILE DE PRIMĂVARĂ ALE JUNIORILOR II

Craiovenii au organizat de-a lungul anilor numeroase competiții sportive de ample, dar pînă acum, nici una de atletism. Debutul l-au făcut la sfîrșitul săptămînii trecute cu concursul de primăvară al juniorilor II. Pentru buna reușită a întrecerilor au fost făcute eforturi deosebite. Un singur amănunt a rămas însă nerezolvat : popularizarea pe plan local. Astfel că în cele două zile de concurs, în tribunele marelui stadion Central n-a luat loc nici măcar un singur spectator !

● Din cauza marelui număr de înscriși (671 din 32 de județe și 92 de secții) organizatorii au fost nevoiți să programeze calificări.

● Cea mai populată probă a fost cursa de 1000 m băieți cu peste 100 de concurenți. Să fie, oare, acesta un prim semn de reabilitare a probelor de semifond și fond ? Sperăm că da !

● Constantin Cîrstea, cîștigător incontestabil în întrecerile de sală de la Ciuj, unde a terminat primul la triplu și înălțime (cu noi recorduri pe teren acoperit), la Craiova a fugit după trei „iepuri" : înălțime, lungime și triplu. De data aceasta, el n-a mai putut înregistra nici o victorie.

● Fratele campioanei noastre Mariana Filip, pe nume Mihai, se anunță un talent la fel de viguros ca și sora lui. La primul său concurs el a stabilit un valoros record național la 1000 m obstacole.

● Marea revelație a întrecerilor au constituit-o sportivii reprezentînd liceul experimental de atletism din Cîmpulung Muscel. Ei au obținut victorii, cîteva recorduri și multe rezultate bune. Dacă la seriozitatea cu care se muncește și la condițiile existente, s-ar face completarea cu alți specialiști a acestui lot efectiv de profesori, aceasta va duce, indiscutabil, la formarea, la Cîmpulung, a celei mai puternice pepiniere de atleți juniori din țara noastră.

● Din nou Școala sportivă de atletism din București a ocupat primul loc în clasamentul general pe secții, datorită celor 4 victorii realizate de atleții săi. Sinceri să fim, ne așteptam la mai multe asemenea victorii. În sală, la Cluj, S.S.A. a cîștigat 3 din cele 12 probe programate ; acum, din 27 numai 4 ! Producția S.S.A. poate și trebuie să fie mult mai ridicată.

● Performerul competiției a fost mărșăluitorul **Șt. Ioniță** (antrenor Fl. Dușescu) de la Metalul Plopeni cu 22:42,4 la 5 km.

N. M.

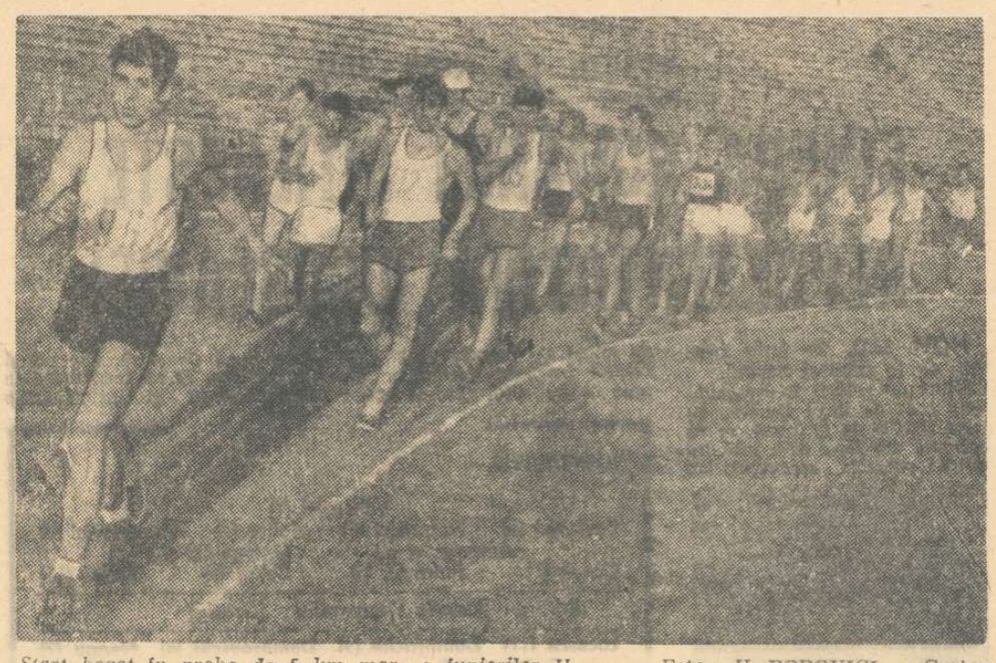

Start bogat în proba de 5 km marș a juniorilor II Foto : V. POPOVICI — Craiova

PRINTRE CULOARE

● La Timișoara. *Marion Becker* a aruncat sulița la 50,54 m în primul concurs al său din acest an.

● Noi recorduri republicane : *juniori III:* 4x80 m: Șc. Sp. Constanța 38.2; 600 m F: Dorina Bursuc (CSS Buc.) 1:41,1; *copii I:* 60 m F: Iuliana Engi (Sc. Sp. C-ța) 9,1; 60 m: St. Șerban (Sc. Sp. C-ța) 8,1; lungime: St. Șerban 5.01.

● Cu intenție sau fără intenție? Pentru a doua oară în ultimele luni, se constată nereguli în actele de legitimare a unor sportivi din județul Iași. Cea mai recentă: la Craiova, la concursul juniorilor II, atletul Prisăcaru (de la Șc. Sp. Botoșani-legitimare reală !) a fost înscris de Lic. 2 Iași, care a prezentat un al doilea carnet (în neregulă). Legitimarea a fost făcută de M. Racoți, metodist la CJEFS Iași, care a încălcat prevederea regulamentară, potrivit căreia transferul unui sportiv, dintr-un județ în altul, nu poate fi făcut decît de federația de specialitate !

● În cadrul concursului bucureștean, dotat cu Cupa Semicentenarului, au fost înregistrate cîteva rezultate bune: bărbați: 200 m : *C-tin Stan* 21.2; 400 m : *Gh. Petronius* 48,7; 800 m : *N. Ioan* 1:53,1; 400 mg: *I. Burcă* 54,0; 1500 m: *N. Ioan* 3:33,7; triplu : *T. Ghimpețeanu* 14,56; înălțime : *Ad. Cosmănescu* 2,00 m; femei: 100 mg: *El. Mîrza* și *Viorica Enescu* 14,5; 400 m : *Elisabeta Baciu* 58,9; 800 m: *E. Baciu* 2:12,1, *Maria Lincă* 2:13,2; disc: *St. Lășenciuc* 51,24 (*N.D. Nicolae-coresp.*)

SCHI

„CUPA BUCEGI"

Clubul sportiv Sinaia și comisia de schi a C.J.E.F.S. Prahova au luat inițiativa de a organiza un concurs cu caracter național pentru veteranii schiului alpin. Organizarea întrecerii — programată pentru duminică 25 aprilie la Virful cu Dor — coincide cu două aniversări ale schiului : **60 de ani de la organizarea primului concurs la Sinaia în 1911 și 50 de ani de la primele campionate naționale, disputate, de asemenea, în această stațiune de la poalele Bucegilor în 1921.**

Concursul veteranilor la care sînt invitați toți schiorii care au participat de-a lungul deceniilor la concursurile de schi alpin, este dotat cu „Cupa Bucegilor" și se organizează pe patru categorii de vîrstă (30—40 ani ; 40—50 ani; 50—60 ani și peste 60 ani) pentru bărbați și trei categorii pentru femei (fără categorie peste 60 de ani).

În acest sens au fost trimise invitații în toate județele țării, organizatorii sperînd într-o participare numeroasă (cabana Cota 1500 aleasă ca loc de întîlnire va fi pregătită pentru a găzdui 100 de oaspeți). Salutînd inițiativa sinăienilor, pionieri ai acestui sport al iernii, ne exprimăm convingerea că această întrecere a veteranilor va aduna la start pe cei mai reprezentativi campioni ai generațiilor din ultimii 50 de ani, începînd cu Filică Pascu, participant la primele campionate naționale, prezent și anul acesta printre arbitri la toate concursurile organizate în Bucegi.

Comunicăm și pe această cale celor interesați să-și anunțe participarea (pînă vineri) clubului sportiv Sinaia și în orice caz să fie prezenți simbătă după-amiază la cabana Cota 1500, gata să participe la proba de slalom ce se va disputa duminică dimineață la Virful cu Dor.

lupte

UN IMPORTANT CONCURS : „MEMORIALUL DAN KOLOV"

Azi pleacă în Bulgaria cei opt luptători români — însoțiți de antrenorul lotului național de libere, **I. Crișnic** — care în zilele de 23—25 aprilie vor participa la turneul internațional de lupte libere, **„Memorialul Dan Kolov"**. Lotul român cuprinde pe următorii : **I. Vanghelici, I. Arapu** (cat. 48 kg), **P. Cernău** (52 kg), **P. Coman** (62 kg), **L. Ambruș** (74 kg), **V. Iorga** (82 kg), **I. Marton** (90 kg), și **Șt. Stingu** (+100 kg). Întrecerile, la care vor fi prezenți sportivi din numeroase țări, vor avea loc în orașul Jambol.

HANDBAL

O REUȘITĂ DEPLINĂ : „CUPA ORAȘELOR" PENTRU JUNIORI MICI

Timp de trei zile, sălile Floreasca și apoi Dinamo, au găzduit „Cupa orașelor" la handbal masculin, pentru juniori mici.

Așteptările noastre au fost confirmate de disputele dîrze și spectaculoase, prilejuite de cele 16 reprezentative de orașe aliniate la startul acestui turneu. Cei mai tineri jucători ai țării — aleși „pe sprînceană" de antrenorii lor (lucru ce dovedește preocupările majore și atenția acordată selecției) — s-au dovedit în mare parte, posesori ai unui bogat bagaj de procedee tehnico-tactice, beneficiind, în același timp, și de un alt factor determinant în handbalul modern — gabaritul. Am văzut handbaliști care pot călca pe urmele lui Gruia, Ivănescu și Hnat — „tunari" redutabili, precum și mulți discipoli ai fentelor lui Gațu. Am văzut portari (aproape toți) curajoși și inspirați, ale căror reflexe anunță o nouă pleiadă de redutabili apărători ai buturilor.

Primele trei clasate — echipele Bucureștiului, Timișoarei și Constanței — au reprezentat, indiscutabil, cele mai omogene și valoroase team-uri ale competiției. În special, echipa Capitalei (antrenori Petrică Nicolae și Alexandru Boros) ne-a impresionat prin varietatea procedeelor folosite în atac și, în același timp, prin apărarea mobilă și atentă.

Subliniem, în încheiere, impecabila organizare, în care federația de specialitate și-a confirmat, din nou, capacitățile.

Horia ALEXANDRESCU

LUPTA TINERILOR COMUNIȘTI

(Urmare din pag. 1)

regelui care stă în fruntea pregătirilor războiului în care vom pieri cu sutele de mii ? Apoi cine organizează această zi națională de sport ? Cine e în frunte ? Prefectul Marinescu și polițiștii lui care snopesc în bătaie, schingiuiesc și asasinează pe tinerii muncitori ce luptă pentru pîine, muncă și libertate (...) **„Noi, tineri muncitori, ucenici, elevi săraci și eleve sărace să ne organizăm și noi sportul nostru muncitoresc. Să ne creăm organizații sportive muncitorești, părăsind cu toții organizațiile sportive și cercetășești ale burgheziei războinice. Acesta să ne fie răspunsul la chemarea burgheziei, la parăzile războinice de 8 iunie".**

Avînd în vedere asaltul pe care regalitatea și oficialitatea guvernamentală îl dădeau pentru atragerea tineretului, era strict necesară nu numai demascarea manevrelor întreprinse în acest scop, a țelurilor reale urmărite de organizațiile folosite pentru aceasta, ci și desfășurarea unei activități revoluționare chiar în cadrul respectivelor organizații. Îndeplinind sarcinile trasate în acest sens, **„tineri comuniști, îndrumați de partid, folosesc pînă și unele organizații legale cu caracter reacționar (...) desfășurînd propagandă antifascistă și antirăzboinică în rîndul membrilor acestora"** („Lecții în ajutorul celor care studiază Istoria P.M.R.", Editura politică, 1961, pag. 403).

...Mișcarea sportivă muncitorească își înscrie astfel prezența activă pe întreg parcursul luptelor duse de clasa muncitoare în perioada interbelică, împotriva fascizării și a înregimentării țării în frontul creat de Germania hitleristă, împotriva fascizării activității sportive.

N.A. : Referirile la activitatea U.T.C. din România, sînt citate din volumul **„Documente din istoria Uniunii Tineretului Comunist din România, 1917—1944"**, Editura tineretului, 1958.

CURS DE PERFECȚIONARE CU CADRELE C.J.E.F.S.

În conformitate cu planul adoptat de Biroul C.N.E.F.S. cu privire la pregătirea cadrelor, de luni 19.IV.a.c. se desfășoară în Capitală cursul cu metodiștii Comisiilor Județene pentru Educație Fizică și Sport.

Cursul urmărește îmbogățirea cunoștințelor acestor cadre cu noutățile apărute în metodele de selecție și de perfecționare a măiestriei tehnico-tactice, în antrenamentul juniorilor și sportului școlar, precum și în metodica îndrumării și controlului. Programul cursului cuprinde asistențe la antrenamente și analizele acestora, expuneri și filme metodice.

Lecția de deschidere a fost expusă de tov. conf. dr **Emil Ghibu**, vicepreședinte al C.N.E.F.S., care a tratat unele probleme ale științei conducerii și principalele cerințe ale antrenamentului sportiv modern.

CARNET DE REPORTER — ELOGIUL PASIUNII...

Sigur că aș putea recurge la transcrierea, din carnetul de însemnări, a citorva cifre care, singure, ar demonstra cît de mult a pătruns sportul în viața tinerilor din satele județului Timiș ; sigur că aș putea oferi zeci, chiar sute de nume, de fete și băieți din Recaș și Belinț, din Tomnatec și Ortișoara, pentru care exercițiile fizice au devenit o obișnuință, precum munca zilnică, de orice natură ar fi ea... Dar, găsesc de cuviință să zăbovesc, mai bine, asupra fermentului care a declanșat PORNIREA către sport a acestor tineri : PASIUNEA.

— Aș spune că în satele din județul nostru cele mai multe dintre inițiative au pornit de la asociația sportivă către noi. Am fost, astfel, puși în fericita situație de a le cunoaște și de a le generaliza — îmi relata profesorul **Mihai Purice.**

La Recaș, Belinț, Tomnatec și Ortișoara, la Cărpiniș, Periam și Gătaia nu există condiții pentru practicarea schiului și patinajului. Dar, renunțîndu-se la aceste două discipline ar fi însemnat ca desfășurarea ediției de iarnă a Cupei tineretului de la sate să fie incompletă. Și atunci prof. Martin Bauer, secretarul comitetului comunal U.T.C. din Recaș, după o discuție cu Vintilă Oprescu, președintele asociației sportive, după consultări cu tinerii înscriși în competiție, au hotărît să introducă alte două probe : halterele și trînta.

Nu erau în posesia nici unui regulament cînd au hotărît că vor practica halterele. Și atunci și-au spus că va fi declarat cîștigător acela care va ridica de mai multe ori haltera. Care regulament, oare, ar fi stipulat o altă prevedere atît de apropiată de ceea ce se urmărește prin practicarea acestui sport ? Nu întărirea fortei, nu dezvoltarea unui om cît mai puternic, este scopul practicării halterelor ?

La Peciul Nou, Gătaia și Sacoșul Turcesc tinerii au dorit să aibă cluburi ale lor. Prin intermediul secretarilor comitetelor U.T.C. și ai președinților asociațiilor sportive s-au adresat organelor locale.

— La numai două săptămîni după ce am aflat despre inițiativele din cele trei comune, ni s-a adus la cunoștință că sîntem invitați la inaugurarea cluburilor tineretului, mi-a spus profesorul Mihai Purice.

Le-am vizitat. Tenisul de masă și șahul ocupă cea mai mare parte a programului sportiv. Căci și o seamă de manifestări culturale sînt prezente în activitatea cluburilor.

Care este cuvîntul cel mai potrivit pentru ceea ce fac tinerii din satele județului Timiș ? După opinia reporterului : PASIUNEA !

Ion GAVRILESCU

Cînd să se înceapă practicarea rugbyului ?

Dezvoltarea rugbyului la nivelul cerințelor actuale ale sportului de performanță implică practicarea lui de la o vîrstă mică (9—11 ani). Pentru că în această direcție sînt totuși opinii divergente în ceea ce privește posibilitatea începerii rugbyului de la o asemenea vîrstă, vom căuta să prezentăm pe scurt roadele unui experiment, menit să sprijine teoria că și în rugby se poate efectua o pregătire timpurie.

Împreună cu prof. *DORU DINULESCU*, am început experimentul în cadrul C.S. Școlarul. Alegerea acestui club nu a fost întîmplătoare. Aici am găsit, în afară de înțelegere și condițiile materiale necesare, o tradiție privind activitatea rugbystică cu tineretul (o echipă de juniori pregătită de antrenorul *Cornel Munteanu*, multiplă campioană națională), ceea ce crea posibilitatea urmăririi mai departe a copiilor pregătiți în cadrul experimentului. Munca propriu-zisă am început-o în luna septembrie 1966 cu un număr de 104 copii în vîrstă de 9—11 ani, proveniți de la școlile generale nr. 178 și 184.

OPINII

Respectînd indicațiile generale ale metodologiei unui experiment, la care am adus unele contribuții personale, am ajuns la următoarele concluzii : *procesul de pregătire și formare a tinerilor rugbyști de la vîrste mici nu dăunează dezvoltării normale ci, mai mult, o ajută ; pentru creșterea și pregătirea sportivilor de mare performanță vîrsta mică trebuie să fie punctul de plecare.*

La aceste concluzii generale, adaug și rezultatele obținute pe plan sportiv : *din echipa campioană de juniori pe anul 1968—1969, au făcut parte 4 sportivi din grupa experimentală ; în componența echipei C.S. Școlarul, campioană în 1970, s-au aflat 10 rugbyști titulari și 6 rezerve ; în momentul de față în lotul formației C.S.Ș., situată pe primul loc în clasament, se găsesc 21 de jucători (12 titulari și 9 rezerve), iar în cadrul lotului național de juniori sînt selecționați 10 sportivi.*

Nu am intenționat, în rîndurile de față, să prezint pe larg principalele metode de lucru (pe care, poate, voi avea posibilitatea să le dezbat cu alte ocazii), ci doar să demonstrez, pe scurt, utilitatea, pentru viitorul rugbyului nostru, a începerii de timpuriu a lucrului cu generația tînără.

Ultimele confruntări din cadrul „Cupei Națiunilor — F.I.R.A.", desfășurată la Casablanca, cu deosebire partida cu Franța, vin să confirme justețea afirmațiilor noastre. Juniorii francezi, cu o foarte bogată experiență datorită inițierii în acest sport de la o vîrstă mică — la care se adaugă, bineînțeles și alte cauze ce nu țin de problema în discuție — au dominat clar și această ediție a Cupei.

Prof. N. VIZITIU

BOX

Echilibru perfect București — provincie ? TREI DINAMOVIȘTI ÎN FINALELE CATEGORIEI MIJLOCIE-MICĂ !

Cercetînd cu ochi statistic — dar și critic — tabloul celor 67 de finaliști ai campionatelor naționale de box, desemnați în urma confruntărilor din cele 8 zone, se pot trage concluzii edificatoare în privința răspîndirii geografice a boxului de valoare pe teritoriul țării noastre.

Fără a da cifrelor putere absolută, preț de simbol, trebuie să constatăm totuși, de la prima vedere, o excesivă concentrare a forțelor pugilistice în Capitală. Șapte unități din București dau finalelor jumătate din numărul de participanți (33), în timp ce alte 21 de unități din toată țara furnizează cealaltă jumătate (44). Preponderența aceasta bucureșteană se datorește, firește, în primul rînd aportului substanțial al cluburilor Dinamo și Steaua, însumînd ele singure 30 de candidați. Prezentînd 17 dinamoviști și 13 steliști în finale, cele două mari cluburi dovedesc că posedă nu numai cîte o garnitură completă, ci și rezerve de valoare națională. În acest fel, nu trebuie să ne mirăm că, de pildă, la categoria mijlocie-mică își vor măsura forțele trei dinamoviști (așa cum anul trecut ei au fost patru la categoria ușoară !). Dramatice vor fi și întîlnirile dintre colegii de club steliști la categoriile muscă sau mijlocie. Situația aceasta trezește, din nou, semnul de întrebare cu privire la necesitatea aglomerării elementelor talentate la cluburile centrale, unde, pe măsură ce unii se valorifică optim, alții se plafonează în umbra primilor. Cu totul altul — și desigur de excepție rarisimă — este cazul celor trei boxeri promovați de secția Motorul Arad, care se întîlnesc la aceeași categorie, constituind într-un fel o curiozitate a campionatelor.

Regiunile (tratate aici în compoziția lor istorico-geografică) se prezintă echilibrat la finale, cu o singură excepție. În mod surprinzător, Moldova se dovedește, în clasamentul nostru destul de arbitrar, pe locul secund, ca o forță de luat în seamă. Tradiționalele centre dunărene își s-au alăturat focare pugilistice noi (Iași, Bacău, Brăila ; dar unde e Piatra Neamț ?). Contribuția cantitativă cea mai impresionantă o aduce Portul Galați, cu 8 boxeri în finale. Urmează Transilvania cu un total de 10 boxeri (proveniți din Cluj, Brașov, Tg. Mureș, Sibiu, C. Turzii) și cu tot atîtia Banatul, dar cu o excelentă distribuție teritorială (Arad, Reșița, Timișoara, Bocșa și Moldova Nouă). Dobrogea vine cu 6 boxeri din Constanța și Medgidia, iar Muntenia cu trei cimpulungeni.

Marea absență în rîndurile centrelor tradiționale ni se pare Craiova, care n-a putut promova nici un finalist. Va fi probabil necesară o temeinică analiză a activității calitative în secțiile oltenești (ceea ce, firește, n-ar strica nici în alte părți). Din păcate, activiștii federației, mult prea preocupați (am putea zice în mod exclusiv) de problemele loturilor naționale, de problemele organizatorice și de necesitatea transmiterii experienței lor unor țări îndepărtate mai puțin dotate, nu mai găsesc timpul necesar efectuării vizitelor de control și îndrumare în centrele provinciale, unde se simte nevoie de un sfat (cel puțin).

Dintre cele 25 de cluburi și asociații sportive care-și trimit reprezentanții la București sub faldurile propriilor stindarde (o frumoasă inițiativă a federației !), vom distinge, în afară de menționatele Dinamo și Steaua, în primul rînd Otelul Galați (cu 7 boxeri), Farul Constanța (6), Metalul București (5), Rapid București (4), C.S.M. Reșița (3) și altele. Cu o asemenea participare variată, finalele campionatelor naționale trebuie să se transforme într-un mare și instructiv colocviu pugilistic.

Victor BANCIULESCU

tir

17 TRĂGĂTORI ROMÂNI LA BALCANIADA DE LA SOFIA

Ieri au plecat la Sofia echipele de tir ale României care vor concura la Balcaniada pentru probele de glonț (22—26 aprilie). Au făcut deplasarea trăgătoarele *Veronica Stroe, Ana Goreti, Eda Baia, Marina Vasiliu* și țintașii *Șandor, Ferecatu, Vasilescu, Tamaș, Sicorschi, Iuga, Tripșa, Atanasiu, Roșca, Pieptea, Teodor, Codreanu, Safta*. Sportivii noștri sînt însoțiți de antrenorii Gheorghe Corbescu și Ene Drăgan.

ÎNTRECEREA UNIVERSITARILOR

Poligonul din parcul sportiv „Babeș-Bolyai" din Cluj va găzdui, începînd de vineri și pînă duminică, concursul republican universitar de tir. La competiție participă cei mai buni țintași din mai multe centre universitare, ca de pildă, **București** (I.E.F.S.), **Cluj, Timișoara, Brașov** ș.a. Vor avea loc întreceri la armă standard (3x20 f și 60 f culcat) și armă sport (3x20 f) fete și băieți.

călărie

SPORTIVI ROMÂNI ÎN CEHOSLOVACIA

Ieri a părăsit Capitala, cu destinația Bratislava, lotul național de călărie (obstacole), care va participa între 23 și 25 aprilie la primul concurs internațional al anului. Au făcut deplasarea : *Aurelian Stoica, Cornel Ilin, Dumitru Velea*, însoțiți de antrenorul *Petre Roșca*.

polo

„CUPA PRIMĂVERII"

Piscina din Cluj a găzduit, timp de trei zile, un turneu internațional de polo, organizat de către C.J.E.F.S. Cluj, în colaborare cu clubul sportiv Politehnica și dotat cu „Cupa Primăverii". Au participat echipele clujene Voința, Politehnica, C.S.M. și formația iugoslavă Vojvodina Novi Sad. Turneul — care a constituit un excelent prilej de verificare a potențialului celor trei formații românești aflate în pragul campionatului republican — a fost cîștigat de Voința Cluj, realizatoarea unui punctaj maxim, acumulat în urma victoriilor cu 6—3 asupra Politehnicii, 10—5 cu C.S.M. și 11—1 cu Vojvodina. Cea mai bună partidă a turneului, atît din punct de vedere tehnic cît și spectacular, au furnizat-o poloiștii echipelor locale Politehnica și Voința.

COOPERAȚIA POATE SATISFACE CONSUMUL DE BUNURI SPORTIVE ?

Azi, ne răspund reprezentanții UCECOM-ului

● Sortimente variate pentru activitatea de agrement ● Cînd acționează numai spiritul comercial ● Sportivii de performanță — neglijați ● Cumpărătorul cu virament, pe planul secund ● Revitalizarea centrelor de reparație și închiriere a materialelor sportive

Sînt cooperativele meșteșugărești verigi importante în producția de materiale și echipament sportiv ? Fără îndoială că unele județe au — după cum am mai spus și în prima parte a anchetei noastre — ateliere dotate cu utilajul necesar, pe alocuri modern, spre a asigura sortimente sportive variate, de calitate, trainice. Alte cooperative sînt departe, însă, de aceste obiective. Cum diversificarea și creșterea producției de materiale și echipament sportiv presupune o rețea bine organizată în întreaga țară, ne-am adresat forului tutelar al cooperativelor meșteșugărești, UCECOM. Temeiul l-a format Hotărîrea Secretariatului C.C. al P.C.R. din luna decembrie 1969, care stabilește — printre altele — sarcini cooperației în ceea ce privește organizarea de secții și ateliere, menite să contribuie la asigurarea creșterii producției de echipament, aparatură și materiale sportive.

La discuția pe această temă au participat tovarășii **Moise Liveanu**, directorul coordonator al direcției comerciale, **Dumitru Roman**, directorul sectorului piele, încălțăminte, marochinărie, și **Maria Hagi**, director adjunct al sectorului confecții, textile, tricotaje din UCECOM.

— Așteptăm cu mult interes părerea dv., a cooperației, tovarășe director coordonator, asupra contribuției atelierelor meșteșugărești la producția destinată sportului.

— Sortimentele sportive produse de unitățile noastre — ne răspunde tov. **M. Liveanu** — se pot împărți în două grupe : 1. articole de sport rezervate populației, 2. material și echipament pentru echipele și sportivii de performanță. În privința primei categorii, putem afirma, fără teama de a greși, că în ultimul an s-a pus în vînzare o gamă variată de produse, începînd cu obiecte pentru înot și plajă și terminînd cu echipamentul de drumeție. De altfel, 50 la sută din livrările la fondul pieții sînt articole pentru activitățile de agrement. Intenționăm să lărgim gama acestor sortimente și, ca atare, în regulamentul tradiționalului nostru concurs de creație, intitulat „Vacanța", am prevăzut și temele sportive. Pentru a doua categorie de beneficiari — sportivii de performanță — producem foarte puțin, această problemă fiind tratată **mai mult pe plan local, între clienți și cooperativele respective. Sarcina noastră de căpetenie rămîne însă, în continuare, satisfacerea cererilor populației.**

— Se pare, deci, că multe ateliere meșteșugărești se află încă departe de a putea răspunde solicitărilor sportivilor de performanță...

— Vă rog să-mi permiteți, intervine tov. **Dumitru Roman**, să încerc a lămuri această situație. După părerea mea, capacități de producție există. Mai greu o ducem cu materia primă. De exemplu, în sectorul de care răspund, pielea necesară încălțămintei sau pînza prelată din care se confecționează corturile constituie materiale planificate foarte riguros și din timp. De aceea, pentru a putea satisface tot mai multe cereri de cizme — de călărie sau motociclism — de corturi sau rucsacuri, ar fi bine ca organele sportive interesate să ia din vreme legătura cu noi, sau să se adreseze la cel mai apropiat loc de producție. Pe baza comenzilor, am putea calcula materia primă necesară și, în consecință, să cerem în timp util a fi incluși în balanța furnizorilor.

— Aș vrea să adaug — remarcă tov. Maria Hagi — că și în ceea ce privește confecțiile nu există dificultăți pe latura utilajului sau a mîinii de lucru calificate. Cooperativele noastre pot confecționa astfel de articole la comandă și în serie mică. Dacă cererile, însă, nu asigură o desfășurare ritmică a procesului de producție, atunci nici cooperativele nu sînt interesate să-și profileze atelierele pe articole de sport. Prin urmare, cred că ar trebui ca la viitoarele reuniuni de prezentare a mărfurilor cooperativelor meșteșugărești să invităm reprezentanții asociațiilor, cluburilor și altor organe sportive pentru a le face cunoscute, direct, posibilitățile de creație ale atelierelor meșteșugărești.

— Să fim bine înțeleși — a precizat tov. **Moise Liveanu** — contractările se vor efectua tot pe plan local, direct între cooperative, asociații sportive și unități ale comerțului.

Este evident, deci, faptul că spiritul comercial exclude sportul din sfera preocupărilor principale ale UCECOM, lăsîndu-l la latitudinea unităților locale. Și fiind vorba de articole mai greu de realizat, există la unii cooperatori tendința de a ocoli articolele sportive, întrucît producția lor e mai costisitoare și, zice-se, n-ar fi totdeauna rentabilă, mai ales dacă beneficiarii o achită prin virament. Cum adesea cluburile și asociațiile nu au altă posibilitate de cumpărare, problema respectivă trebuie gîndită de toți factorii de răspundere.

În privința centrelor de reparație și închiriere a materialelor și echipamentului sportiv, reprezentanții conducerii cooperației meșteșugărești cunosc deficiențele existente în acest sector și ne-au informat că se află în curs de aplicare un plan de măsuri menit să lărgească și să diversifice gama serviciilor.

★

Ancheta noastră continuă. Într-unul din numerele viitoare vom reda rezultatul vizitelor făcute la reprezentanții industriei locale, pentru a afla și părerea lor în problema dezbătută. Nu înainte, însă, de a ne mai consulta cu cei direct interesați : consumatorii de bunuri sportive.

Tr. IOANIȚESCU

— FOTBAL —

Pe marginea primului meci România — Albania, din preliminariile J.O.

Dominarea fără inteligență tactică nu poate stabili o diferență netă

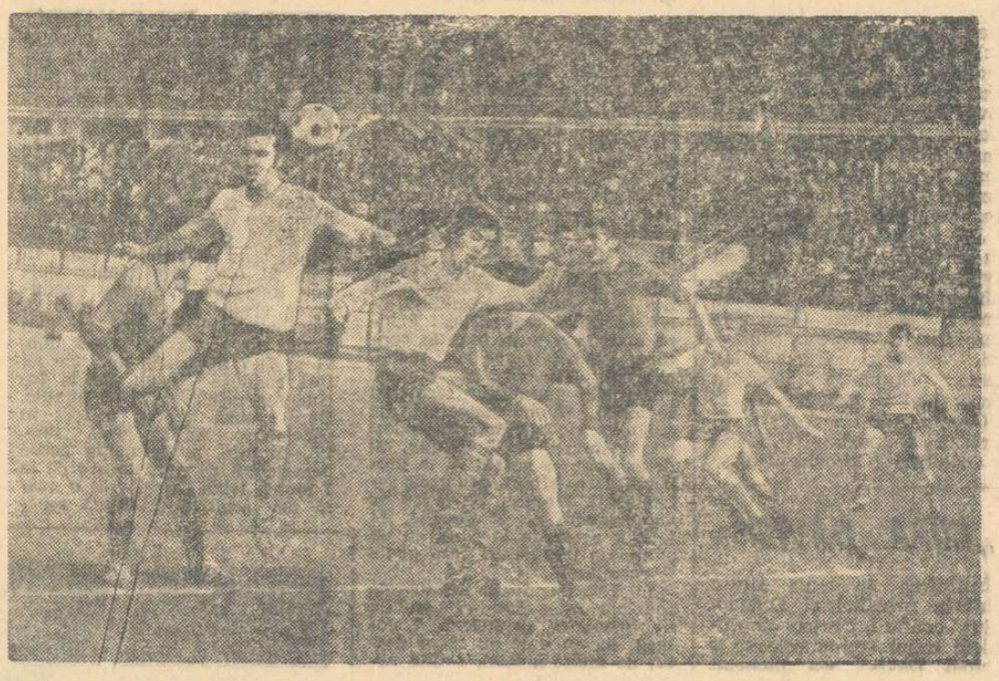

8 jucători înghesuiți pe un spațiu de cîțiva metri pătrați, la marginea careului albanez! Cum se putea înscrie în asemenea condiții? Foto: B. VASILE

Oricît de mult am crede în posibilitățile de plusare a bagajului individual al selecționabililor în cadrul lotului, nu putem, totuși, spera la minuni, care să transforme peste noapte, de pildă, nevralgia ineficacității într-un tonus ofensiv. Dar ceea ce se aștepta de la olimpicii noștri, în prima manșă a partidei cu Albania, era să acționeze ca o **echipă** — structurată tactic, în funcție de replica adversarului — scăpată de carențele cunoscute ale componenților ei în timpul campionatului și al meciurilor de pregătire. Or, aci s-a manifestat, după părerea noastră, deficiența esențială din jocul **echipei olimpice a României.**

La cîteva secunde după sfîrșitul partidei, Valentin Stănescu, taciturn ca niciodată, ne-a spus doar atît: **„Am jucat fără extreme... Dar de unde să le luăm?"** Văzîndu-i cum atacă cu obstinație numai pe centru, limitîndu-și frontul ofensiv la lățimea suprafeței de pedeapsă adverse, te întrebai dacă nu cumva fotbaliștii noștri credeau că betonul va ceda în fața anticelor lovituri de berbece? O singură „variație" și-au permis: acțiuni individuale prelungite (în special Tătaru, Iordănescu și Beldeanu), care au eșuat și ele ca ultime semințe ale romantismului pe solul dur al realismului.

Iată de ce ofensiva echipei noastre — neîntreruptă am putea spune, ținînd cont de foarte rarele contraatacuri ale jucătorilor albanezi — a fost ca grad de periculozitate invers proporțională cu timpul cheltuit. Am așteptat zadarnic de la jucătorii români explozițile de inventivitate, ruperile de ritm, incisivitatea unor atacuri care să valorifice avantajul terenului propriu. În meciul de duminică, randamentul echipei noastre nu numai că n-a atins cota necesară, ci a și fost sub suma potențelor dovedite de cei 11 componenți în ultimele etape de campionat. Ne place să vorbim de testul Cooper, de raportul tot mai îmbucurător dintre minute și metrii parcurși pe tușă de fotbaliști, dar atunci cînd aceștia înfruntă o echipă solidă, tenace, cu jucători într-adevăr tari, duelurile directe scot în evidență handicapul băieților noștri și mingea devine, pur și simplu, un obiect adiacent...

Dar, noi am vorbit pînă acum de inadecvarea tactică a formației aliniate duminică pe stadionul Republicii, fără a mai pune la socoteală procentajul ridicat al greșelilor individuale. Și în acest domeniu, gama a fost completă: plasament defectuos și indecizie (Cheran, Coman — coautori ai golului albanez, la singura acțiune ofensivă închegată a oaspeților — Fl. Dumitrescu), pase neinspirate sau direct la adversari (Beldeanu, Tătaru, Olteanu, Sălceanu), nesprijinirea purtătorului mingii, datorită adoptării unor poziții statice, ca și absența demarcajului în așteptarea pasei decisive, centrări înalte în careul advers, deși era evident că la jocul de cap, albanezii erau net superiori și, mai ales, frecvența totală, nesatisfăcătoare a șuturilor pe spațiul porții. Chiar și în singurele faze de atac ale olimpicilor români care au dezechilibrat apărarea atletică și mereu supranumerică a oaspeților (min. 67 — Sălceanu, cursă vijelioasă pe aripa dreaptă, centrare din viteză înapoi la marginea careului mic și Vigu, venit din urmă, lovește cu capul balonul; min. 70 — rapidul „un-doi" Tătaru - Sălceanu și ultimul, pătruns în viteză în careu, a reluat mingea din voleu) precizia șuturilor a fost nulă, înaintașii noștri vrînd parcă să-l lovească direct și cu tot dinadinsul pe portarul Donella!...

Ne vom deplasa la Tirana, pentru meciul retur din 26 mai, cu un avantaj minim. Greu de prevăzut cît este el de fragil. Nu alît prin prisma echipei Albaniei, de a cărei forță de joc ne-am convins, ci mai mult prin aceea a olimpicilor români, care nu s-au prezentat în primul meci la adevărata lor cotă valorică. Și după cum s-a văzut în teren, lungul și anevoiosul proces de selecție care i-a premers nu poate fi considerat nici acum încheiat. Nu vrem să dramatizăm situația și nici să plădăm pentru restructurarea completă a lotului, dar cîteva contraforțe se impun pentru partida decisivă de la Tirana. Este de datoria celor doi antrenori să le găsească printre etapele de campionat ce urmează, printre propriile idei tactice.

Paul SLAVESCU

C. BRAUN-BOGDAN și N. ROȘCULEȚ — observatori la meciul Țara Galilor — Cehoslovacia...

...partidă care ne interesează direct, desfășurîndu-se astăzi la *Swansea*, în cadrul grupei I a preliminariilor campionatului european, din care face parte și reprezentativa României.

Miercurea viitoare,

SFERTURILE DE FINALĂ ALE CUPEI

F. R. F. are o propunere în ce privește programarea jocurilor

După cum se știe, miercuri 28 aprilie sînt programate meciurile-tur din cadrul sferturilor de finală ale Cupei României: **Steaua — Crișul, Metalul București — C.F.R. Timișoara, Dinamo — Progresul Brăila, Politehnica Timișoara — „U" Cluj.** Cum în ziua respectivă toate echipele bucureștene sînt gazde, F.R.F. propune ca două dintre întîlniri să se dispute miercuri în cuplaj, iar joi, eventual, să aibă loc meciul al treilea. Să sperăm că cele trei formații din Capitală vor ajunge la un acord în acest sens, pentru a evita programarea partidelor respective la concurență, pe trei stadioane diferite.

În meci amical, STEAUA — T.M.B.

Azi, pe terenul Ghencea, de la ora 16, *Steaua* va întîlni într-o partidă de verificare echipa *T.M.B.* (divizia C).

Azi, în „Cupa Autobuzul" (cu handicap)

AUTOBUZUL BUCUREȘTI - PETROLUL PLOIEȘTI

În cadrul competiției dotate cu „Cupa Autobuzul" se va disputa astăzi o nouă partidă. De data aceasta, divizionara C Autobuzul București va întîlni echipa *Petrolul Ploiești*. Conform regulamentului, formația bucureșteană va beneficia de un avans de două goluri. Meciul va avea loc pe terenul Autobuzul, de la ora 16,30.

AUTOBUZUL — DACIA PITEȘTI 0-1 (0-0)

Meciul de divizia C, Autobuzul București — Dacia Pitești, din etapa a XXII-a (seria a IV-a), s-a încheiat cu scorul de 0—1 (0—0) și nu cu victoria bucureștenilor, cum a apărut în ziarul nostru, de ieri, dintr-o greșeală a corespondentului D. Daniel. În urma acestei rectificări, în clasament, Autobuzul ocupă locul 11, cu 20, p. iar Dacia, locul 14 cu 18 p.

ECHIPA ROMÂNIEI ÎNTÎLNEȘTE AZI REPREZENTATIVA IUGOSLAVIEI

(Urmare din pag. 1)

dificilelor confruntări care le așteaptă în campionatul european: Iugoslavia joacă la 9 mai, la Leipzig, cu R.D. Germană, iar România, o săptămînă mai tîrziu, la Bratislava, cu Cehoslovacia. Cum, de altfel, a ținut să remarce și antrenorul Angelo Niculescu, **„echipa noastră va juca miercuri la Novi Sad cu gîndul la ceea ce va fi la 16 mai pe stadionul din Bratislava".** Aceasta nu înseamnă firește că rezultatul partidei va putea fi neglijat cu totul. El nu va constitui — desigur — un scop în sine, dar, fie și numai din orgoliu, fiecare dintre echipe ar dori, evident, să-și adauge în palmares o nouă victorie internațională.

După cum a devenit cunoscut încă de simbătă, la sfîrșitul jocului de verificare de la Brașov, echipa noastră reprezentativă se va prezenta mîine (n.r. azi) la Novi Sad într-o formulă remaniată. Din „11"-le cu care ne obișnuisem în sezonul trecut vor lipsi, de astă dată, Lupescu și Radu Nunweiller. Absența primului este motivată de faptul că el manifestă o vizibilă scădere de formă. În privința dinamovistului, motivele aduse de antrenorul echipei naționale sînt următoarele: comportare neconcludentă în meciul cu Hertha, din Berlinul occidental; neparticipare la pregătirile lotului, din cauza examenelor; randament mai slab în comparație cu cel al înlocuitorului său, Anca.

Mai reintră în echipă Dan, despre care, la un moment dat se credea că va fi definitiv pierdut pentru națională (iată, dar, ce rol decisiv pot avea seriozitatea, ambiția și dăruirea în pregătire!). Au mai survenit schimbări de roluri și la alți jucători din echipă. Ținînd seama de funcția de bază a lui Dan în echipa sa de club, antrenorii Angelo Niculescu și Titus Ozon îl mențin în națională ca fundaș central stînga, cu atributii de ultim apărător. În schimb, Dinu, care este un jucător mobil, ușor adaptabil pe un alt post, a fost trecut fundaș central dreapta. În linia mediană, Dumitru va prelua funcția pe care o avea și la club — mijlocaș stînga defensiv, în timp ce Anca va juca pe partea dreaptă cu sarcini ofensive.

Singurul compartiment neafectat de vreo schimbare rămîne linia de atac, dar nu din cauză că n-ar fi fost necesar, ci fiindcă — așa cum spunea antrenorul A. Niculescu — **„nu avem momentan o formulă mai bună".**

În privința echipei iugoslave, de la selecționerul Bușkov, am aflat că el întîmpină noi dificultăți în alcătuirea formației. **Ramliak**, fundașul care trebuia să-l înlocuiască pe **Stepanovici**, a fost declarat indisponibil, așa încît Bușkov s-a văzut nevoit să apeleze, totuși, la acesta din urmă, deși nu-l va putea folosi în meciul cu R. D. Germană. Acimovici are și el o contuzie la picior, iar extremul dreapta Petkovici a contractat, se pare, o gripă, motive pentru care ambii nu s-au prezentat la lot.

Despre meciul cu România, Bușkov a declarat că, deși va folosi o echipă cîrpită, speră, totuși, în victorie.

Partida de miercuri va începe la ora 18 (19, ora București-ului) la lumina zilei și va continua în nocturnă.

Întîlnirea va putea fi urmărită prin radio de către iubitorii de fotbal din țara noastră.

Azi, la Schwerin

R. D. GERMANĂ — ROMÂNIA (FORMAȚII DE TINERET)

SCHWERIN, 20 (prin telefon). Lotul de tineret al României, plecat luni dimineața din București cu avionul, a sosit la amiază în Berlin, continuîndu-și călătoria cu autocarul și după 5 ore a sosit în localitate. Marți dimineața, tinerii fotbaliști au efectuat un antrenament de 45 de minute pe stadionul *Paultz Höe*.

Partida dintre selecționatele de tineret ale R.D. Germane și României se va desfășura pe stadionul *Paultz Höe*, de la ora 17,30 (18,30 — ora României). Antrenorii *Gh. Ola* și *R. Cosmoc* vor începe meciul cu următorul „11": *Iordache — Ciugarin, Olteanu, Stoicescu, Cristache, Sătmăreanu II, Simionaș, Petreanu, Moldovan, Bojin, Florea*. Pe foaia de arbitraj vor fi trecuți, ca rezerve, Cavai, Chirca, Sandu Gabriel și Dudu Georgescu.

POLITEHNICA TIMIȘOARA ÎN FAȚA... EXAMENULUI ORĂDEAN

Hotărît lucru, zeii fotbalului și-au întors, de cîțiva ani, fața de la devotații lor din Timișoara. Acum, cînd ne facem vizita în orașul de pe Bega, zilele le sînt din nou pline de semne de întrebare: va reuși, oare, Politehnica să preia ștafeta diviziei A în eventualitatea (destul de probabilă) a retrogradării ceferiștilor? Căci, e clar, Crișul — această „obsesie" a Timișoarei, — ocupanta primului fotoliu din anticamera „A"-ului, — este foarte hotărîtă să nu cedeze cu... una, cu două, punctele din „contul plus"!

Așadar, iată-ne în „laboratorul" de pe stadionul timișorean „1 Mai", unde se prepară „reacțiile antiorădene" (în spiritul fair-playului, însă) pentru următoarele două etape. Tot ce se petrece sub ochii noștri — șuturile puternice ale lui Kun I, Surdan sau Bungău, trimise „ca din tun" spre poarta în care Filip face risipă de salturi și plonjoane (se crede, oare, pe stadionul din Oradea?), mingile scoase cu capul de pe linia porții de fundașii Mayer și Petrovici, totul prefigurează furtuna de duminică...

Mai tîrziu, în liniștea stadionului, se aud doar, din cînd în cînd, ecourile vreunui șut în bară, sau vocea antrenorului **Jurcă**, corectînd cîte o execuție deficitară. Fiecare exercițiu este repetat conștiincios, căci jucătorii știu ce au de făcut. Paradoxal pentru un antrenament obișnuit, atmosfera din teren îmi lasă mie — spectator neutru — o accentuată impresie de respect pentru această muncă încordată, conștientă și încărcată de tensiune. Nu am nici o îndoială că aceste două ore de pregătire au mai adăugat puțină precizie șuturilor, forță și rezistență pentru eforturile care-i așteaptă pe studenți. Nu-mi rămîne decît să mă întreb dacă ele vor fi suficiente pentru atingerea țintei pe care o visează toți: egalul în meciul de la Oradea sau poate (prea frumos vis!) chiar victoria. Ghicindu-mi parcă întrebările, doctorul Surdan — piesa de multe carate a timișorenilor — îmi spune:

— **Va fi meciul vieții noastre. Sîntem bine pregătiți, vom da totul, căci, dacă pierdem... De-ar marca Kun măcar un singur gol în meciul ăsta!**

În cabină, antrenorul Jurcă îmi explică unele probleme care-l frămîntă. O discuție lungă, în care subiectul se învîrtește mereu în jurul întrebării: va reuși, pentru a doua oară, să promoveze — așa cum s-a întîmplat, cu ani în urmă, la Arad, cu Vagonul — în divizia A?

— **În orice caz, mai sînt 10 etape, și lupta va continua pînă în ultima. De-abia atunci se va ști cu precizie care este „aleasa".**

Undeva, în tribună, rămași încă mult timp după antrenament, cîțiva suporteri tineri — cu siguranță studenți — visează cu glas tare la un derby local între C.F.R. și Politehnica. Dar în divizia A. Ce visuri!

Radu TIMOFTE

---

dintre sute de rapoarte

POPAS ÎN DIVIZIA B

Întreruperea campionatului diviziei A ne-a oferit prilejul și... spațiul de a ne opri puțin și în lumea rapoartelor și a foilor de arbitraj, privind meciurile din divizia B. Dar, deși numărul meciurilor ce se dispută în acest eșalon este dublu, n-am avut probleme de alegere, pe de o parte fiindcă (din motive financiare, presupunem) numai la cîteva jocuri au făcut deplasarea observatori federali, iar pe de altă parte, pentru că pînă ieri la prînz nu sosiseră decît puține foi de arbitraj, care să ne dea posibilitatea să aflăm măcar părerea conducătorilor de jocuri. Regretăm că în rîndurile acestor foi de arbitraj care se lasă așteptate, se numără și unele de la meciuri disputate în localități foarte apropiate de București, partida **S.N. Oltenița—Dunărea Giurgiu** fiind un exemplu în această privință. Nu este vorba de un... reproș. Dar nu vrem nici noi să primim reprosurile cititorilor.

Firește, n-a existat nici o problemă în delegarea unui observator federal la meciul **Sportul studențesc—Politehnica Galați**. Și ne-a interesat să cunoaștem opinia acestuia în legătură cu faza din minutul 18. Din păcate, raportul observatorului federal **Gh. Bădulescu** nu ne pune la dispoziție o concluzie clară, el avînd mai degrabă un caracter expozitiv, descriind pe larg acțiunea respectivă, dar neîncadrînd-o precis nici în litera regulamentului, nici în afara ei. Și-apoi, afirmația observatorului federal că s-ar fi aflat departe de fază (ceea ce ar explica lipsa unei opinii ferme în ceea ce privește modul în care ar fi trebuit soluționată de către arbitru) nu „rimează" cu descrierea pînă în cele mai mici amănunte a acestei faze, însoțită chiar de o schiță (care, evident, ar fi trebuit să ducă la o concluzie categorică).

Ne mărginim, deci, să redăm faza cu pricina, așa cum a văzut-o observatorul federal: **„în min. 18, jucătorului Popanică i se trimite o minge în adîncimea terenului, care surprinde întreaga apărare a bucureștenilor. Popanică, talonat de Boc, sprintează spre poarta lui Ion Vasile. La 8—10 metri de poartă, cînd ridicase piciorul drept pentru a lovi balonul, Popanică a căzut jos, iar mingea a ieșit în corner".** Asupra acestui moment tov. Bădulescu revine într-un raport suplimentar.

În raportul suplimentar se arată că, în clipa cînd Popanică se pregătea să șuteze, **„Boc a întins piciorul sub piciorul drept al lui Popanică, lovind balonul. Gheața lui Popanică a lovit, în locul balonului, bocancul lui Boc, și Popanică a căzut".**

Fault în careu? Atac regulamentar, prin alunecare?

Descrierea observatorului federal și faptul că, în orice caz, ea nu este însoțită de nici o concluzie, lasă porți deschise spre ambele ipoteze. În ceea ce îl privește, cronicarul nostru s-a pronunțat, categoric, pentru cea dintîi.

Un alt observator federal, **Dumitru Ionescu**, de la meciul de la Piatra Neamț, dintre **Ceahlăul și A.S.A. Tîrgu Mureș**, face aprecieri pozitive la adresa organizatorilor și a arbitrajului lui **N. Rainea**, notat cu 10.

În schimb, avem o confirmare din partea arbitrului **Mircea Bică**, a atmosferei nesănătoase, existente în teren și în tribune, la meciul **Metrom Brașov—Metalul Tîrgoviște**. Doi jucători ai gazdelor avertizați, iar unul eliminat din joc. Spectatori care au aruncat cu pietre, în direcția jucătorilor oaspeți.

Din nou? În ciuda unor exemple nepălăcute și ale unor consecințe și mai nepălăcute?

Jack BERARIU

ANTRENORII ȘI OMOGENIZAREA JOCULUI

Puncte de vedere

Se credea — și poate unii o mai tac și acum — că alcătuirea unei echipe de fotbal, începînd cu reprezentativele naționale și trecînd prin toate eșaloanele diviziilor, pînă la formațiile de juniori, ar fi o treabă ușoară, la îndemîna oricărui salariat al cluburilor, asociațiilor sau centrelor de pregătire. Iată, însă, că faptele și-au luat sarcina să dezmintă o asemenea învechită mentalitate, arătîndu-ne că operația construirii unei **adevărate echipe** implică existența unei serii de însușiri și responsabilități, ce nu pot fi cumulate decît de antrenorii cu har, din nefericire prea puțini, nu numai la noi, dar și în țările cu mari tradiții fotbalistice. Cîte mituri de antrenori, care au fost purtați la început pe valurile victoriilor, n-au suferit naufragii după cîtva timp, pentru că succesele nu le-au mai fost fidele, iar echipele lor au primit, treptat, deteriorări de prestigiu? Obligația de a avea „ochi sigur" în detectarea talentelor trebuie asociată, la antrenori, cu priceperea și fermitatea în procesul de pregătire, cu răbdarea de a le integra în mecanismul echipei dar, mai ales, cu intuiția și simțul pedagogic cerute de procesul de organizare a jocului.

Antrenorul este dator să depună, în primul rînd, o muncă destul de grea pentru stabilirea climatului de perfectă colaborare cu jucătorii săi. Acest climat va favoriza și **crearea spiritului de echipă**, capabil să închege permanenta **înțelegere reciprocă între jucători**, singura în stare să realizeze sincronizarea acțiunilor pe teren. Pasele și demarcările, dublajul și atacul la om vor fi astfel executate numai la momentul potrivit, pentru a duce, toate, la acea minunată „chemare a mingii", datorită căreia o echipă poate funcționa ca un tot organic.

Și oricît s-ar fi demonetizat, printr-o prea frecventă utilizare, termenul „dăruire în joc", numai acest **spirit de echipă**, avînd drept armătură egala sau cît mai apropiata valoare a jucătorilor pe toate planurile (fizic, tehnic, tactic, moral-volitiv) poate determina pe cei „11" să dea în joc **tot ceea ce știu**, și **tot ceea ce pot**, spre a nu rămîne, unii, simpli privitori, în timp ce alții își consumă ultimele picături de energie spre o asigura victoria sau a limita proporțiile înfrîngerii.

Jucătorii cu o personalitate mai puternic conturată, departe de a fi „nivelați" în jos prin acest spirit de echipă, au numai datoria să nu facă notă discordantă cu restul ansamblului, căruia trebuie să-i aducă aportul lor substanțial, dînd culoare și eficiență jocului, dar și un plus de încredere întregii formații.

La panașul altor însușiri pe care jucătorii noștri le posedă, la potențialul de luptă ce trebuie mereu ridicat, să adăugăm și atingerea acestui obiectiv neprețuit: **realizarea omogenității**, destinată să asigure unitatea morală a oricărui lot și să imprime jocului oricărei echipe acel ritm irezistibil care, în ultimă instanță, constituie cheia succesului în fotbal.

VIRGIL ECONOMU

Fotbalul nostru are nevoie de o sporită orientare ofensivă

(Urmare din pag. 1)

Începutul articolului, este unul singur, indiferent de rezultatul ce va fi obținut astă-seară: nu este admisibil ca în anul 1971 fotbalul nostru să fie mai puțin productiv pe tărîm internațional de cît a fost în 1969 și 1970, mai cu seamă din punctul de vedere al calității jocului. Aceasta este o cerință de care fotbaliștii, antrenorii și federația trebuie să țină seamă, pentru că ea este conformă cu căile firești ale progresului.

Din păcate, sînt unele semne care arată că începutul acestui sezon fotbalistic nu se prezintă sub auspicii favorabile, spre a ne garanta pasul în plus pe care-l pretindem în mod justificat de la fotbalul nostru.

Primul element alarmant este dezvoltarea exagerată a jocului pozițional, în campionat și în evoluția echipelor reprezentative, în scopul de a avea o garanție în alb că meciul nu va fi pierdut, sau, în cel mai rău caz, va fi pierdut la o diferență minimă. Această mentalitate, ca și realizarea ei tactică au avut rostul lor atunci cînd, în dorința de a se împiedica eșecurile permanente din deplasare, în special ale echipei naționale, s-a adoptat un joc care a dat prioritate păstrării mingii la mijlocul terenului, ca după aceea să se caute căile de pătrundere la poarta adversă. Lecția a fost învățată bine și dacă am face o statistică, ar rezulta că datorită ei s-au obținut cîteva rezultate care, în competițiile oficiale, ne-au dat unele satisfacții, chiar dacă mijloacele de realizare n-au fost din cele mai spectaculoase. **Caracteristica de joc a echipei naționale a fost adoptată de majoritatea echipelor de club și copiată de juniorii noștri în așa măsură, încît s-a ajuns ca și pe teren propriu să se joace cu aceleași mijloace din deplasare!** Mai pe scurt, A FOST dat UITĂRII JOCUL OFENSIV, CHIAR PE TEREN PROPRIU. Nu trebuie să facem mare efort ca să ne amintim că pînă acum doi-trei ani, echipa națională pierdea de regulă jocurile în străinătate, uneori sever, **dar pe teren propriu era imbatabilă. Acum, acel joc de elan, specific fotbalului nostru, a devenit o amintire, fapt demonstrat recent de echipa națională de juniori și de echipa noastră olimpică.** Prima a fost eliminată din cauza incapacității de a-și întrece adversarii pe teren propriu, a doua n-a reușit să ia un avantaj suficient spre a fi lipsită de griji în partida retur de la Tirana.

Întărirea echipei la mijlocul terenului, prin retragerea exagerată și frecventă a extremelor, absolutizarea tehnicii în defavoarea jocului atletic și de elan, evitarea riscului în joc, toate acestea produc o evidentă anchiloză care tinde să se generalizeze.

Pericolul indicat de evoluțiile juniorilor și olimpicilor este acela de a nu mai putea obține decizia corespunzătoare „acasă". În aceste condiții, **echipele Țării Galilor și Cehoslovaciei devin extrem de periculoase tocmai în întîlnirile de la București** și, dacă orientarea fotbaliștilor noștri pe teren propriu nu va spori în ofensivă, cele patru puncte pe care se contează „acasă" de la cehoslovaci și galezi, vor rămîne de domeniul speranțelor.

Pe deasupra încercării, absolut necesară, de a face mult mai ofensiv jocul echipelor reprezentative „acasă", mai trebuie să amintim faptul că **din evoluția de pînă acum a internaționalilor noștri rezultă o scădere a preocupării lor pentru pregătirea personală**, în comparație cu marea ambiție dovedită în preliminariile C.M. '70, și în grupa a III-a de la Guadalajara. S-ar putea ca această atitudine să fie alimentată și de **autoliniștirea pe care o dă permanentizarea lotului reprezentativ Mexico '70**, dar primele semne de neliniște se pare că au și apărut, de vreme ce **Anca** și-a făcut loc în echipă, iar **Tătaru** a fost cooptat pentru deplasarea la Novi Sad, după antrenamentul puțin concludent de la Brașov.

Este bine ca asemenea considerente să fie luate în atenția specialiștilor noștri și rezolvate cu capacitatea și experiența lor, în vederea îmbunătățirii jocului echipei naționale și a sporirii eficienței celorlalte reprezentative — **juniori, tineret și olimpic —**, pentru că de la acestea se inspiră întregul nostru fotbal, pe care-l dorim, anul acesta, și mai productiv decît în anii precedenți.

CÎȘTIGĂTORII AUTOTURISMELOR ȘI AI EXCURSIILOR ATRIBUITE LA TRAGEREA SPECIALĂ LOTO A PRIMĂVERII DIN 9 APRILIE 1971 (urmare)

Categoria G: 1 autoturism Fiat 850: Ionescu Stelian din București.

Categoria H și O: 23 excursii COASTA DALMAȚIEI: 1. Stoica Nicu și 2. Anton Dumitru din Buzău; 3. Dworzsak Gertruda-Reșița; 4. Nicolau Victor — Galați; 5. Ghiță Ionel — Petroșani; 6. Lefter Dumitru — Călărași; 7. Pop Ileana — Baia Mare; 8. Dinu D. Nicolae — Satul Nucșoara com. Poșești jud. Prahova; 9. Simion Petru și 10. Costea Gheorghe din Timișoara; 11. Liviu Andrei și 12. Moga Gheorghe din București; 13. Duia Alexandru — Pucioasa; 14. Roman Coloman — Arad; 15. Magzog Ștefan — Pecica III jud. Arad; 16. Vermesan Andrei, Satul Bidiu jud. Bistrița Năsăud; 17. Marinescu Dumitru — Com. Lucieni jud. Dîmbovița; 18. Șerban Marin — Tîrgoviște; 19. Marin Gheorghe — Giurgiu; 20. Bădulescu Francisca — Sibiu; 21. Schlesinger Hilda — Sibiu; 22. Ivan Dumitru — Cisnădie jud. Sibiu; 23. Mureșanu Tomaida — București.

Categoria I și P: 34 excursii CROAZIERĂ PE DUNĂRE: 1. Negru Ioan — Arad; 2. Stoca Petre — Săcele; 3. Munteanu Constanța și 4. Mirită Marin din Brașov; 5. Boacă Georgeta — Buzău; 6. Sima Stan Liviu — Constanța; 7. Gorincu Dumitru — com. Bălcescu jud. Constanța; 8. Mătăsaru Nicolae — Galați; 9. Cerbu Alexandra — Orșova; 10. Stoica Ioan — Răstolița jud. Mureș; 11. Chioreanu Victor — Satu Mare; 12. Petronia Lucreția — Timișoara; 13. Miron Vasile — Bîrlad; 14. Moldoveanu Haralambie; 15. Revesz Antoniu, 16. Rădulescu Nicolae, 17. Apostol Paraschiva și 18. Fecher Marcela, toți din București; 19. Arghiropol Marius-Brăila; 20. Ungureanu Viorel — com. Gura Teghii jud. Buzău (continuare în numărul de joi).

PRONOSPORT

Cîștigurile Concursului nr. 16 din 18 aprilie 1971

CATEGORIA I: (13 rezultate) 2 variante 50% a 14 761 lei și 23 variante 10% a 2 952 lei;

CATEGORIA a II-a: (12 rezultate) 98,50 variante a 1 187 lei;

CATEGORIA a III-a (11 rezultate) 1 142,25 variante a 154 lei.

Rubrică redactată de LOTO-PRONOSPORT

Gimnastele românce — impresie bună la Riga

După cum s-a mai anunțat, două sportive românce — MARIA PREDA și SABINA ȘERBĂNESCU **(ambele eleve ale Liceului 35 din Capitală) — au participat la finele săptămînii trecute la un mare concurs internațional de gimnastică modernă desfășurat la Riga. Ieri ne-a vizitat la redacție antrenoarea** LIVIA GRAMA, **care ne-a împărtășit citeva impresii de la această importantă confruntare a celor mai bune gimnaste europene :**

Organizată ca una din activitățile ZILELOR ARTEI ESTONIENE, întrecerea de gimnastică modernă de la Riga a căpătat o semnificație deosebită, apropiindu-se într-o măsură și mai mare de arta propriu-zisă, iar multe dintre concurentele ce au evoluat în cele două zile au stîrnit admirația spectatorilor, prin exercițiile și măiestria etalate. Forța concursului o socotesc remarcabilă, dacă am în vedere faptul că la aparate s-au prezentat patru echipe sovietice, în frunte cu reprezentativa U.R.S.S., cîte două sportive din Cehoslovacia, Bulgaria și România. Încă de la primul antrenament, cele două sportive românce au fost primite cu multă căldură și admirație de către specialiștii sovietici și străini, care au apreciat în cuvinte elogioase compoziția exercițiilor gimnastelor noastre. Concursul — primul în acest sezon pentru cele două gimnaste — a evidențiat și cîteva neajunsuri în evoluția sportivelor, întrutotul motivate dacă avem în vedere faptul că la cele mai multe probe s-au prezentat noile exerciții ce se pregătesc pentru apropiatele campionate mondiale, exerciții ce cuprind elemente de mare dificultate și spectaculozitate. Din acest punct de vedere, evoluția celor două sportive mi se pare o reușită. Trebuie să lucrăm mai mult pentru însușirea exercițiului cu panglica, nou introdus în programul gimnasticii moderne. Cred că la apropiatul concurs internațional (Sofia, 9 mai) gimnastele noastre se vor prezenta și mai bine".

MARIA PREDA

TINERELE FLORETISTE S-AU COMPORTAT ONORABIL LA MINSK

MINSK, 20 (prin telefon). — În competiția de floretă feminină pentru „Cupa Bielorusiei", echipa de tineret a țării noastre a luat un start bun cîștigînd primele două meciuri din cadrul grupei preliminare. Mai întîi, trăgătoarele noastre au întrecut combinata R. D. Germană-R.S.S. Kirghiză cu 8—8 (42—41) victoriile fiind realizate de : Ardeleanu 2v, Moroșan 2v, Prișcorniță 2v, Văduva 2v. În continuare ele au întîlnit „4"-ul bulgar de care au dispus cu 10—3 (Lazăr 3v, Ardeleanu 3v, Moroșan 3v, Văduva 1v). În ultimul meci din cadrul grupei, floretistele noastre au pierdut cu 5—9 în fața echipei Ungariei (Ardeleanu 3v, Moroșan 1v, Văduva 1v, Lazăr 0v).

În urma acestor rezultate, echipa României s-a calificat printre primele opt formații care s-au întrecut între ele după sistemul eliminărilor directe. În primul meci, echipa R.S.S. Ucraineană a întrecut cu 9—4 formația sportivelor noastre (Moroșan 2v, Ardeleanu 2v, Văduva 0v, Prișcorniță 0v). În întîlnirea ce a urmat, floretistele românce au cîștigat în fața echipei Italiei cu 9—3 (Moroșan 3v, Văduva 3v, Lazăr 2v, Ardeleanu 1v ; Scopini 2v, La Ragione 1v). În continuare, echipa României a întîlnit formația Poloniei pentru locurile 5—6 în clasamentul final. Un deranjament pe circuitul telefonic ne-a împiedicat însă să aflăm rezultatul acestui ultim meci.

VEDETA SĂPTĂMÎNII

RICKARD BRUCH

● Vîrsta — 25 de ani ; înălțime — 1,99 m ; greutate — 130 kg. ● Evoluția rezultatelor (greutate și disc) : 1964 — 15.50 și 52,33 m ; 1965 — 16,91 și 53,73 m ; 1966 — 17,19 și 56,24 m ; 1967 — 18,03 și 59,34 m ; 1968 — 19,30 și 61,98 m ; 1969 — 19,40 și 68,06 m (r. e.) ; 1970 — 19,59 și 67,14 m ; 1971 — 19,80 (sală) și 70,15 m. ● Palmares : locul doi la campionatele europene de la Atena 1969 (disc) și la campionatele europene de sală Sofia 1971 (greutate).

Încă una din marile granițe ale atletismului a fost depășită, în cea mai clasică probă a sa. Sîmbătă, la Malmö, „copilul teribil" al atletismului suedez, Rickard Bruch, a aruncat discul la 70,15 m, performață superioară cu 1,75 m recordului mondial al lui Jay Silvester (S.U.A.).

Mărturisim, „isprava" lui Bruch este cu atît mai surprinzătoare cu cît ea vine într-un moment cînd atleții europeni abia au încheiat sezonul hivernal, iar știri despre întreceri atletice în aer liber ne parveneau numai din însorita Californie. Așa că rezultatul colosului din Malmö — îi puteți admira alături dimensiunile în cifre — este senzațional și îi probează calitățile ieșite din comun. Aceste calități au fost relevate acum doi ani, la cîteva zile după campionatele europene de la Atena cînd, abia întors acasă + și supărat, probabil, de insuccesul său — stabilește un neașteptat record european (68,06 m) succedîndu-i cehoslovacului Ludvik Danek. Calități care au fost apoi confirmate pe toată durata sezonului trecut, în care „Ricky" a participat, într-un interval de aproape șase luni, la nu mai puțin de 74 (!) de concursuri, obținînd la jumătate din ele rezultate de peste 63 m și realizînd o medie excelentă a primelor zece concursuri — 66,13 m !

Realizat la începutul sezonului — în circumstanțe pe care nu le cunoaștem în amănunt și deci nu putem ști dacă ele corespund condițiilor cerute de omologare — recordul lui Bruch trădează resurse superioare care, sîntem convinși, nu vor întîrzia să se manifeste. Bruch și-a propus de altfel, ca scop final al carierei sale atletice, obținerea cifrelor de 23 m la aruncarea greutății (motiv pentru care am prezentat evoluția sa și în această probă) și... 80 m la aruncarea discului. Colosal !

AU ÎNCEPUT FINALELE CAMPIONATELOR DE BOX ALE JUNIORILOR

CLUJ, 20 (prin telefon). În fața unui număr neașteptat de mic de spectatori au început finalele campionatelor naționale de juniori. Juniorii mici au dovedit o pregătire insuficientă pentru o asemenea competiție, foarte mulți dintre ei cedînd înainte de limită. Singurul meci echilibrat a fost cel dintre Șt. Turcuș (Crișul Oradea) și P. Istrate (Constructorul Hunedoara), cîștigat la puncte de primul. Iată cîteva dintre rezultatele înregistrate : **juniori mici :** I. Dumitrescu (Constr. Buc.) b.p. P. Dragu (Electroputere), P. Neagu (Chimia Teleorman) b.p. G. Varga (C.S.O.B. Mare), V. Saroțaru (Nicolina) b.ab. II Gh. Oncel (Voința Buzău), F. Manea (Voința Buzău) p.b. I. Truță (Viitorul Buc.), S. Iuseim (Energia Constanța) b.p. Al. Barbu (Vagonul Arad), M. Simion (Dinamo București) b. k.o. II Gh. Mihai (Energia Cîmpina), C. Tănase (Progresul Buc.) b. ab. II Gh. Matache (Ceahlăul P. Neamț), D. Căpățînă (Metalul Mehedinți) b. ab. I M. Muschei (S.S.E. Iași) ; **juniori mari :** I. Brebeanu (Energia Cîmpina) b.p. T. Boșcu (Voința Galați), R. Cosma (C.S.M. Cluj) b. p. Gh. Balaș C.S.M. Brăila), D. Condurat (S.C. Bacău) b. ab. II. I. Sabău (C.S.M. Cluj), S. Cuțov (P.A.L. Brăila) b. ab. III V. Neagu (Olimpia Buc.), Gh. Berki (Tehnofrig Cluj) b. p. R. Auraș (S.C. Bacău), N. Pîrvu (Progresul Brăila) b.p. D. Amza (Progresul București).

Nușa DEMIAN

IMPORTANTE MĂSURI ALE A.E. DE ATLETISM

ROMA 20 (Agerpres). Conducerea Asociației europene de atletism, întrunită la Florența, a hotărît ca începînd din anul 1974, campionatele europene să se desfășoare din patru în patru ani, iar „Cupele Europei" la fiecare doi ani, în timp ce campionatele pe teren acoperit vor avea loc în fiecare an. În anul 1974, Campionatele europene se vor desfășura la Roma între 3 și 8 septembrie ; cele rezervate juniorilor, programate în 1973, vor avea loc la Duisburg.

În ceea ce privește întîlnirea de atletism dintre echipele Europei și Americii, aceasta va avea loc în luna august a anului curent la Toronto (Canada) în zilele de 20 și 21 august. Echipa Europei va fi alcătuită din atleții clasați pe primele două locuri în Campionatele europene de la Helsinki. Conducerea Asociației europene de atletism a precizat totuși că dacă pînă la 1 mai federațiile americane nu vor răspunde în mod oficial propunerii privind organizarea acestui meci, competiția va fi anulată.

MARIA ALEXANDRU ȘI EL. MIHALCA INVITATE LA TURNEUL DE LA ZADAR

DÜSSELDORF 20 (Agerpres). — Președintele uniunii europene de tenis de masă, Jupp Schlaf (R. F. a Germaniei) a anunțat oficial că prima ediție a turneului internațional organizat de acest for se va desfășura la sfîrșitul lunii mai în orașul iugoslav Zadar. La acest turneu participarea este admisă numai cu invitații lansate de uniunea europeană. Jupp Schlaf a arătat că pentru turneul feminin au fost invitate **Maria Alexandru** (România), Svetlana Grinberg, Zoia Rudnova (U.R.S.S.), Ilona Vostova (Cehoslovacia), Doris Hovestadt (R. D. Germană), Beatrix Kishazi (Ungaria), Diana Scholer și Agnes Simon (R. F. a Germaniei). Ca rezerve au fost desemnate **Eleonora Mihalca** (România) și Jill Shirley (Anglia). Pentru turneul masculin au fost invitați : Bengtsson, Alser, Johansson (toți din Suedia), Jonyer, Klampar (Ungaria), Karakasevici, Korpa, Stipancici, Surbek (Iugoslavia), Neale (Anglia), Secretin (Franța) și E. Scholer (R. F. a Germaniei). Ca rezerve figurează : Gomozkov (U.R.S.S.) și Orlowski (Cehoslovacia).

„CUPA DAVIS"

Întîlnirea de tenis dintre echipele Braziliei și Ecuadorului, contînd pentru semifinalele zonei sud-americane a „Cupei Davis", s-a încheiat cu scorul de 4—1 în favoarea gazdelor. În ultimele două partide de simplu : Thomas Koch (Brazilia) — Francisco Guzman 6—4, 6—4, 5—7, 6—2 ; Miguel Olvera (Ecuador) — Edson Mandarino 6—1, 2—6, 3—6, 6—3, 6—0 !

● Federația italiană a alcătuit echipa care va întîlni la sfîrșitul lunii echipa Bulgariei în cadrul „Cupei Davis" : Panatta, Massimo di Domenico, Ezio di Matteo și Giordano Maioli. Pe lista rezervelor figurează și fostul campion Pietrangeli.

TURNEUL DE TENIS DE LA CATANIA

A început turneul internațional de tenis de la Catania. În primul tur (simplu-bărbați) s-au înregistrat următoarele rezultate : Phillips Moore (Australia) — Ezio di Mateo (Italia) 7—5, 7—5 ; J. Rouyer (Franța) — Kalogheropoulos (Grecia) 6—3, 6—4 ; Di Domenico (Italia) — Perry (S.U.A.) 7—5, 7—5 ; Pinto Bravo (Chile) — Ward (Anglia) 6—2, 6—1 ; Panatta (Italia) — Ball (Australia) 6—3, 7—5. În turneul feminin, jucătoarea cehoslovacă Alena Holubova a învins-o pe americana Mary West cu 7—5, 6—2.

sportul în lume

UNIUNEA SOVIETICĂ — ROMÂNIA 14-11 (8-7)

Depășite în ultimele minute, handbalistele noastre păstrează șanse pentru meciul retur

TBILISI, 20 (prin telefon de la trimisul nostru special).

Selecționatele feminine de handbal ale Uniunii Sovietice și României și-au disputat prima manșă a dublei lor întîlniri pentru calificarea în turneul final al C. M. Victoria a revenit echipei Uniunii Sovietice cu scorul de 14—11 (8—7). Este un rezultat pentru care handbalistele sovietice au muncit mult, deoarece jucătoarele noastre au luptat din răsputeri, au dat totul pentru a păstra cît mai mici proporțiile scorului și, trebuie să subliniem că n-a lipsit mult ca rezultatul final să fie și mai strîns ! Echipa noastră a jucat bine în apărare, foarte activ și mobil, avansat, reușind să stopeze multe din acțiunile formației sovietice. Unele exagerări ale cuplului de arbitri finlandezi (H. Tuominen și U. Reppo), au determinat ca scorul să ia proporții către sfîrșit, așa încît selecționata Uniunii Sovietice se va prezenta la 27 aprilie, în meciul retur de la Cluj, cu un avans de trei goluri care poate fi recuperat.

În apărare, însă, jucătoarele românce n-au putut-o anihila pe Sabanova (a înscris 8 goluri), iar în atac au făcut destul de multe greșeli, ratînd nepermis de des (4 contraatacuri în repriza secundă !) și cedînd mingea datorită unor pase sau prinderi greșite.

Nu vrem, însă, să se înțeleagă că formația română a jucat slab în acest meci. Dimpotrivă, în fața unui adversar care a luptat extraordinar pentru a obține victoria, handbalistele noastre au opus o rezistență dîrză și au aruncat în această aprigă dispută, toată energia lor care, avem impresia, în ultimele 10 minute, nu le-a mai fost suficientă pentru a contracara forța de joc a adversarelor. Rămînem la impresia generală că reprezentativa României ar fi meritat, totuși, un rezultat mai strîns !

Meciul a început în nota de dominare a echipei noastre care a condus cu 3—1 (min. 7) păstrînd apoi avantajul pînă în min. 21 cînd selecționata Uniunii Sovietice a preluat conducerea (6—5). În finalul reprizei handbalistele românce au mai egalat de două ori (6—6 min. 21 și 7—7 min. 23), dar ele au fost conduse cu un gol la încheierea primelor 25 de minute. După pauză scorul a fost în continuare strîns (9—9, min. 29). În min. 35 formația gazdă beneficiază de o aruncare de la 7 metri, Irina Climovschi o apără dar arbitrul dictează repetarea aruncării pentru un nou fault și echipa sovietică se detașează. Jocul este în continuare foarte nervos iar handbalistele sovietice ajung să aibă un avans de trei goluri : 12—9 (min. 41), 13—10 (min. 46). Cu trei minute înainte de final, avantajul gazdelor crește (14—10) și în ultimele două minute echipa română reușește să reducă din handicap prin transformarea unei aruncări de la 7 metri.

Iată formațiile care au jucat :
ROMÂNIA : Climovschi — Arghir (3), **Neghină, Băicoianu** (3), **Soos** (3), **Schramko, Popa** (1), **Metzenrath** (1), **Dumitru** (1). Echipa noastră a beneficiat de 4 aruncări de la 7 m din care a transformat 3.
UNIUNEA SOVIETICĂ : Sokolova — Bobrusi (1), **Osetinskaia** (2), **Șabanova** (8), **Marșuba** (2), **Șubina, Kan Fan San** (1), **Baranova.** Formația sovietică a avut 7 aruncări de la 7 metri din care a transformat 4.

Călin ANTONESCU

„MONDIALELE" DE BASCHET FEMININ

SAO PAULO, 20 **(Agerpres).** — Între 15 și 17 mai, în trei orașe braziliene se vor desfășura meciurile din grupele preliminarii ale campionatului mondial feminin de baschet. Iată componența acestor grupe și orașele care vor găzdui jocurile respective : **Niteroi :** U.R.S.S., Argentina, Canada, Cuba ; **Brasilia :** Coreea de sud, Franța, Ecuador, S.U.A. ; **Recife :** Cehoslovacia, Japonia, Madagascar, Australia.

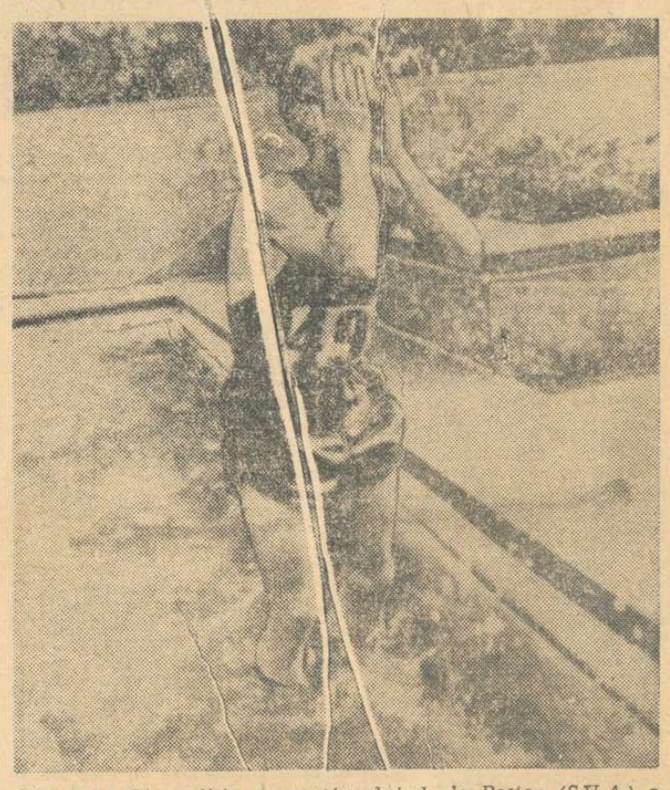

Cea de a 75-a ediție a maratonului de la Boston (S.U.A.) a reunit la start 979 concurenți din diverse țări. Victoria a revenit în 2:18,45 lui Alvaro Mejia (Columbia) pe care îl vedeți răcorindu-se după terminarea cursei

Telefoto : A.P.-AGERPRES

CLAY — LUAT ÎN DISCUȚIE CA ȘALANGER AL LUI FRAZIER

NEW YORK 20 (Agerpres). — World Boxing Association (W.B.A.), cel mai important organism al boxului profesionist, a adoptat proiectul înființării unei case de pensii pentru boxerii profesioniști. Aceștia vor trebui să contribuie cu cote, ce vor fi stabilite ulterior, din bursele încasate.

În ședința ținută la New Orleans, s-a discutat eventualitatea reintegrării lui Cassius Clay în clasamentele mondiale și desemnarea sa ca șalanger nr. 1 al lui Joe Frazier. Această reintegrare este condiționată de soluționarea situației judiciare a lui Clay, dezbătută în prezent de Curtea Supremă din S.U.A.

În altă ordine de idei, W.B.A. va recunoaște meciul dintre argentinianul Carlos Monzon (deținătorul titlului mondial la categoria mijlocie) și italianul Nino Benvenuti, cu condiția ca învingătorul să se angajeze ca în decurs de 60 de zile să-l întîlnească pe șalangerul nr. 1 al categoriei, americanul Emille Griffith. Meciul Monzon—Benvenuti este programat, la 8 mai, la Monte Carlo.

● Curtea Supremă a Statelor Unite a examinat luni apelul boxerului Cassius Clay, condamnat în iunie 1967 la cinci ani închisoare și 10 000 dolari amendă pentru refuzul de a satisface serviciul militar. Avocatul Chauncery Eskridge a cerut achitarea inculpatului, pe motiv că trecerea sa la cultul musulman îl transformă într-un adversar al războiului, în general. Curtea urmează să-și pronunțe verdictul înainte de încheierea actualei sesiuni (sfîrșitul lunii iunie).

Premierul Australiei favorabil schimburilor sportive cu R. P. Chineză

Într-o declarație făcută în Camera Reprezentanților a Australiei cu privire la relațiile dintre această țară și R. P. Chineză, premierul William Mc. Mahon a spus printre altele : **„Un schimb de echipe sportive între Australia și R. P. Chineză ar fi salutat la Canberra".**

TELEX

În turneul de șah de la Zagreb (runda a 8-a) maestrul român Theodor Ghițescu a întrerupt cu iugoslavul Bukal. În clasament continuă să conducă Marangunici (Iugoslavia) cu 6 p, Ghițescu ocupă locul 8 cu 3½ p și o partidă întreruptă.

■

La Louvière, meciul de rugby dintre echipele Belgiei și Spaniei contînd pentru „Cupa Națiunilor" — FIRA s-a încheiat cu victoria rugbyștilor spanioli 44—0.

■

La Oslo, în preliminariile campionatului mondial feminin de handbal : Norvegia — Polonia 12—9 (8—6).

■

Tradiționalul maraton nautic de pe Nil (35 km) a revenit, la această ediție, înotătorului egiptean Manawan Ghazawy. Întrecerea la care au participat sportivi din 11 țări, a fost urmărită de peste 10 000 de spectatori.

■

În campionatul de fotbal al Turciei, Gőztepe a dispus cu 3—1 de Fenerbahce Istanbul. Galatasaray a cîștigat cu 2—1 jocul cu Mersin, iar Besiktas a întrecut cu 2—1 pe Samsun. În clasament conduce Galatasaray cu 33 p urmată de Gőztepe — 30 p și Fenerbahce — 29 p.

■

Cursa ciclistă de patru etape, desfășurată la Soci, cu participarea rutierilor din R.D. Germană, Polonia și U.R.S.S. — care se pregătesc pentru „Cursa Păcii" — a fost cîștigată de sovieticul Reinhold Kalnenieks.

Max Euwe despre șahul jucat de oameni și mașini...

Pronosticul președintelui F. I. D. E. pentru campionatul mondial — Bobby Fischer !

Recenta vizită la Moscova, a președintelui Federației internaționale de șah (F.I.D.E.), dr. Max Euwe, a constituit un eveniment de seamă al vieții șahiste internaționale, deoarece cu acest prilej au fost discutate o serie de probleme importante, în fruntea cărora s-a situat, desigur, organizarea meciurilor candidaților la campionatul mondial. După cum se știe, dr. Euwe ar dori să organizeze prima fază a acestei competiții în Olanda și conduce cu tact și diplomație tratativele în vederea atingerii acestui scop.

În timpul vizitei, organizația șahistă a Moscovei a organizat două întîlniri între fostul campion al lumii și elita șahului sovietic. Evident, ziariștii n-au scăpat prilejul de a-i pune o serie de întrebări, privind cele mai diferite domenii ale șahului. Bineînțeles, n-a lipsit pasionanta problemă a mașinilor cibernetice care joacă șah, mai ales că dr. Euwe este un cunoscut specialist în acest domeniu. Iată interesanta sa părere :

„Anul trecut s-a desfășurat în S.U.A. campionatul mașinilor care joacă șah. Au luat parte 6 computere. Cu învingătoarea acestei competiții, a cărei programare a fost efectuată de 3 studenți, am fost invitat să joc o partidă și anume, o partidă-fulger, la 5 minute timp de gîndire pentru fiecare din părți. Trebuie să vă spun că eram foarte neliniștit. Îmi imaginam ce-ar fi scris ziarele din toate țările lumii, dacă aș fi pierdut...".

„Am cedat mașinii piesele albe. Pe un tablou luminos a apărut anunțul : Negru : Euwe. Am ales o variantă puțin cunoscută a partidei vieneze, căutînd să-mi scot „adversara" din teorie. Dar mașina juca foarte bine și corect. Partida evolua repede. Într-o poziție aproximativ egală a apărut un anunț neașteptat : „Negrul a depășit timpul".

„Am protestat. S-a constatat că mutările făcute de mine erau transmise lent mașinii, ceea ce ducea la un consum suplimentar de timp. Protestul meu a fost acceptat și partida a continuat. Pe la mutarea a 30-a, mașina a făcut o greșeală gravă și a pierdut".

„Mașina a jucat aproximativ la forța categoriei I—II. În viitor ea va juca, fără îndoială, mai bine, dar nu va putea atinge nivelul unui

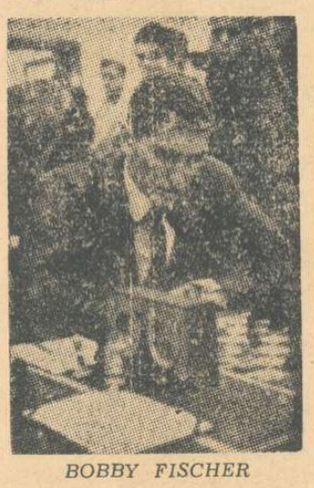

BOBBY FISCHER

maestru, după părerea mea nici într-un secol !".

„Fără îndoială, mașina are mari avantaje față de om. Ea nu obosește, nu intră în criză de timp, calculează variantele fără greșeală. Dar, spre deosebire de om, mașina este lipsită de intuiție, și aceasta, după părerea mea, este esențial".

O altă întrebare, destul de delicată avînd în vedere funcția profesorului Euwe, a fost următoarea : **„Pe cine considerați cel mai bun jucător din lume ?"** Președintele F.I.D.E. ar fi putut evita în multe moduri un răspuns direct, dar el a preferat să-și spună părerea cu sinceritate :

„Aceeași întrebare mi-a fost pusă și la Casa ziariștilor. Ea a fost cu totul neașteptată pentru mine. Am răspuns : Fischer, deși nu este campionul lumii. Am răspuns astfel, deoarece încă acum 4 luni, în cadrul unei anchete la care au răspuns 100 de șahiști (între care și eu) l-am pus pe Fischer pe primul loc, el obținînd de altfel majoritatea voturilor. Dar, după Olimpiada de la Siegen, după istorica partidă Spasski — Fischer, am început să am îndoieli în această privință".

Privitor la șansele candidaților la campionatul lumii, Euwe s-a declarat de asemenea partizan al lui Fischer :

„Sper că nimeni nu se va supăra, dacă îmi voi face cunoscute presupunerile. În primul rînd, țin să vă previn că în trecut s-a dovedit că sînt un oracol bun : am prevăzut întotdeauna rezultatele fără greșeală... De aceea, trebuie să fiți foarte atenți la ceea ce voi spune acum".

„Grupul candidaților se compune din două jumătăți : un trio sovietic cu un străin și un trio occidental cu un sovietic. Cred că învingătorul primei sub-grupe va fi Korcinoi, iar al celei de-a doua, Fischer — dacă nu cumva în mod neașteptat nu va renunța să ia parte. În meciul final, cred că va cîștiga Fischer. Cel mai mare interes, desigur, îl prezintă meciul pentru campionatul lumii. Eu îl simpatizez foarte mult pe Boris Spasski, dar mi-e teamă că aceasta nu va fi suficient...".

Rămîne să vedem, dacă și de data aceasta doctorul Euwe se va dovedi un „oracol" la fel de bun !

S. SAMARIAN

Știri · ultimele știri · ultimele știri · ultimele

BRĂILA — SELECȚIONATA ALGERIEI 17—18 (10—10), LA HANDBAL

BRĂILA, 20 (prin telefon, de la corespondentul nostru, **N. Costin**). Marți după-amiază, la Brăila, Selecționata masculină de handbal a orașului a susținut un meci amical cu Selecționata Algeriei, care întreprinde un turneu în România. Jocul a fost viu disputat, cu faze frumoase, urmărit cu interes de peste 1 000 de spectatori. Cele mai multe puncte le-au înscris Boukhobza (7), Lamdjadani (6) pentru oaspeți, respectiv, Stănculean (5) și Meca (3). Miercuri, handbaliștii algerieni vor juca la Galați.

DUEL RYUN — LIQUORI LA 22 MAI

Un duel atletic de mare atracție va avea loc în cadrul concursului care se va desfășura la 22 mai în localitatea El Paso (Texas). Organizatorii acestui concurs au anunțat că și-au asigurat participarea în cursa de o milă valoroșii alergători Jim Ryun și Marty Liquori care nu au mai concurat împreună din 1969.

TURNEUL DE TENIS DE LA CHARLOTTE

Turneul internațional de tenis de la Charlotte (Carolina de nord) s-a încheiat cu proba de dublu-bărbați. În finală, cuplul Roche (Australia) — Riessen (S.U.A.) a dispus cu 6—2, 6—2 de perechea nord-americană Ashe — Ralstone.

STEIN ÎL SECUNDEAZĂ PE LIDER LA VRNJACKA BANJA

În runda a 6-a a turneului internațional de șah de la Vrnjacka Banja, maestrul iugoslav Liubojevici l-a învins pe Ostoici. S-au încheiat cu remiză partidele Sahovici — Janosevici și Benkö — Stein. Clasamentul se prezintă astfel : 1. Liubojevici (Iugoslavia) 5p ; 2. Stein (U.R.S.S.) 4p ; 3. Ivkov (Iugoslavia) 3½p (1) ; 4. Barczay (Ungaria) 3½ p etc.

MARELE PREMIU AL SPANIEI LA MOTO-CROS

Una din importantele competiții de motocros ale acestui sezon, Marele premiu al Spaniei, desfășurat la Tarrasa, a luat sfîrșit, conform așteptărilor, cu victoria belgianului Joel Roberts (Suzuki) care a totalizat în cele două manșe ale concursului 2 p. L-au urmat în clasament suedezii Ole Petersson cu 6 p și Haaken Andersson cu 8 p.

Redacția și administrația : str. Vasile Conta nr. 16 : telefoane : centrală 11.10.05, secția corespondenți 11.51.09, interurban 72 și 286 ; telex 1 - sportrom buc. 180. Tiparul I.P. „Informația", București 40368

PROLETARI DIN TOATE ȚĂRILE, UNIȚI-VĂ!

sportul

ZIAR AL CONSILIULUI NAȚIONAL PENTRU EDUCAȚIE FIZICĂ ȘI SPORT

ANUL XXVI — Nr. 1239 (6673) 4 PAGINI 30 BANI Joi 22 aprilie 1971

COMPORTARE BUNĂ, REZULTAT PRESTIGIOS!

ECHIPA NAȚIONALĂ SE FORTIFICĂ: 1-0 CU IUGOSLAVIA LA NOVI SAD!

Dembrovschi autorul golului victoriei

Prin comportarea bună și victoria obținută aseară la Novi Sad, echipa națională ne dă un prilej de satisfacție. Aplauzele miilor de spectatori iugoslavi adresate fotbaliștilor noștri, pe care le-am gustat prin intermediul transmisiunii radiofonice, ne-au produs o mare plăcere. Rezultatul este tonifiant pentru dificila încercare din grupa preliminară a campionatului european, mai cu seamă după ce am aflat aseară vestea succesului obținut de adversara principală a echipei noastre, Cehoslovacia, în partida cu Țara Galilor, la Swansea (3—1 !).

Concluzia cea mai importantă după partida de la Novi Sad este aceea că reprezentativa noastră se află pe drumul fortificării pentru meciul oficial (din 16 mai, de la Bratislava) Cehoslovacia — România. Sîntem convinși că jucătorii și conducerea echipei noastre naționale, care au știut să se mobilizeze atît de bine în întîlnirea amicală cu Iugoslavia, vor ști s-o facă și mai bine pentru confruntarea oficială cu reprezentativa Cehoslovaciei. De aceea, este de dorit ca în următoarele trei săptămîni de pregătire fortificarea echipei naționale să continue cu spirit de răspundere din partea selecționabililor, cu tot sprijinul factorilor de răspundere ai acestui dificil proces de pregătiri : cluburi, federație și într-o atmosferă pe deplin favorabilă.

DEMBROVSCHI

NOVISAD, 21 (prin telefon, de la trimisul nostru special). Echipa de fotbal a României a pășit cu dreptul în sezonul internațional 1971, obținînd la Novi Sad o victorie de prestigiu în fața puternicei reprezentative a Iugoslaviei, pe care a întrecut-o cu scorul de 1—0, golul victoriei fiind „semnat" de către Dembrovschi — autorul unui splendid șut de la aproximativ 25 de metri — care a trimis balonul la păianjenul porții apărată de Dujkovici.

Caracterizînd desfășurarea partidei, voi remarca echilibrul care a dominat, în general, prima repriză, echipa gazdă avînd doar între mi-

Constantin FIRANESCU

(Continuarea în pag. a 4-a)

Stadionul „Vojvodina" : timp frumos, primăvăratec ; teren bun ; spectatori : aproximativ 25 000. A marcat : DEMBROVSCHI (min. 57).

Raportul șuturilor la poartă : 14—11 (5—2 pe spațiul porții).

Raport de cornere : 6—4.

IUGOSLAVIA : Vukcevici (min. 46 — Dujkovici) — Pavlovici, Paunovici, Holțer, Raicovici (min. 46 — Stepanovici), Antonievici, Georgevici, Oblak, Jerkovici, Bukal (min. 46 — Bjecovici), Geaici.

ROMÂNIA : Răducanu 9 — Sătmăreanu 8, Dinu 9, Dan 9, Mocanu 8, Anca 8, Dumitru 9, Neagu 6 (min. 75 — R. Nunweiller), Dembrovschi 9, Dumitrache 8, Lucescu 8.

A arbitrat bine o brigadă de arbitri greci, avîndu-i la centru pe **Eustatis Papavasiliu**, ajutat la linie de Emanuel Ianicachi și de Constantin Levoiani.

ÎN CINSTEA GLORIOASEI ANIVERSĂRI A PARTIDULUI

MII DE STUDENȚI ȘI STUDENTE PE TERENURILE DE SPORT

Am relatat într-un număr anterior al ziarului, despre numeroasele întreceri și acțiuni sportive studențești organizate în cinstea glorioasei aniversări a Partidului. Revenim azi cu amănunte și rezultate din diferitele dispute ce au avut loc în unele centre universitare ale țării.

DIN TIMIȘOARA

...am aflat că întrecerile dotate cu „Cupa Semicentenarului" la atletism au atras pe stadioane, în prima decadă a lunii aprilie, peste 2.500 de studenți și studente. Duminică a luat sfîrșit etapa pe centru a campionatelor universitare la jocuri sportive. Participanți : 8.550 sportivi. După omologarea rezultatelor au fost declarate cîștigătoare echipele Institutului Politehnic (la handbal, baschet și fotbal), și ale Universității (la volei, băieți și fete) și baschet (fete).

Printre alte activități sportive de masă menționăm : întrecerile de judo de la Institutul Agronomic și Universitate, „Cupa grupelor" la fotbal, cu participarea a 22 de echipe de la Institutul Politehnic. N-au fost neglijate nici drumețiile săptămînale, organizate de centrul universitar, la care au participat, pînă acum, peste 1.500 de studenți și studente.

LA CLUJ

...s-a încheiat recent eatpa I — intergrupe — la nivelul centrului universitar la următoarele ramuri sportive : fotbal, înot, baschet, tenis de masă. Cu prilejul diferitelor întreceri s-au înregistrat adevărate recorduri de participare, dintre care amintim : 4.300 studenți la înot, 3.900 la baschet, 3.000 la fotbal, 2.200 la tenis de masă. Competițiile continuă cu desfășurarea etapei a II-a, interani.

La Cluj s-a încheiat recent competiția de handbal dotată cu „Cupa Semicentenarului". În foto, echipa cîștigătoare a trofeului, selecționata orașului gazdă

Foto : Călin CREȚU — Cluj

În pădurea Făget, s-a desfășurat etapa pe centru universitar a „Cupei U.A.S.R." la orientare turistică. Competiția a reunit la start 232 de sportivi din toate facultățile clujene. La buna reușită a acestei acțiuni o contribuție deosebită a avut și C.J.E.F.S., care a pus la dispoziția participanților hărțile și diferitele materiale necesare desfășurării în bune condiții a concursului.

Este susținută zilnic munca patriotică, la care participă peste 1.500 de studenți și studente. În Parcul sportiv Babeș-Bolyai sau în zona complexelor studențești 1 și 2 se lucrează la amenajarea a două terenuri de baschet, a unuia de fotbal și a unei piste de atletism.

ÎN BUCUREȘTI

...sala de festivități a Institutului de construcții găzduiește astăzi, de la ora 17 și mîine ora 8, lucrările unei sesiuni de comunicări științifice, dedicate glorioasei aniversări a Partidului. Între cele 15 comunicări ce vor fi prezentate figurează și cîteva consacrate educației fizice și sportului („Metode și mijloace stimulatorii folosite la orele de educație fizică ale grupelor de studenți din anul I" — Maria Șerban, Elena Leuștean, Ruxandra Ionescu, Rodica Simionescu, „Jocul modern al înaintașilor în margine și în grămezile ordonate la rugby" — Aurel Barbu, „Activitatea de educație fizică și sport în bugetul de timp al studenților" — N. Vespereanu și colectiv etc.).

A ÎNCEPUT „CUPA ROMÂNIEI" LA HOCHEI

MIERCUREA CIUC (prin telefon, de la corespondentul nostru).

Peste 1 500 de spectatori au asistat la reuniunea inaugurală a ultimei mari competiții hocheistice a sezonului, „Cupa României". S-a jucat viu, cu poftă, s-a făcut risipă de efort și după cum se mișcau sportivii pe gheață, nimic nu ne făcea să credem că ne aflăm în plină primăvară.

STEAUA — DUNĂREA GALAȚI 6—2 (0—0, 2—1, 4—1)

Au marcat : **Gheorghiu (2), Ștefanov, Varga, Popa, Schiau de la Steaua, respectiv Curelaru și Trășan.**

DINAMO BUCUREȘTI — AVINTUL M. CIUC 4—1 (4—0, 0—1, 0—0)

Acest meci frumos care a ridicat deseori tribunele în picioare, s-a decis în prima repriză. Echipele ni s-au părut egale în cîmp, dar dinamoviștii au beneficiat de una dintre marile zile de inspirație ale portarului Dumitraș, care a apărat totul, anihilînd avalanșele de atacuri ale hocheiștilor din Ciuc. Campionii s-au repliat bine și au atacat prin surprindere, obținînd o victorie pe deplin meritată. Autorii golurilor : **Pană (2), Mihăilescu, Axinte, respectiv, Bașa.**

Z. MORVAI

De ieri:

Sala Floreasca și-a deschis porțile pentru gimnastică

- **Primele antrenamente în sala de concurs**
- **Au sosit delegațiile din Cehoslovacia, Ungaria și R. D. Germană**

De ieri, sala Floreasca i-a primit ca oaspeți pe gimnaști. Sportivi fruntași din Capitală și din provincie, viitori participanți în cea de-a XIV-a ediție a campionatelor internaționale ale României, au făcut cunoștință cu aparatele de concurs, cu ambianța sălii, au efectuat ultimele retușuri la exercițiile libere ce le vor prezenta spectatorilor vineri, sîmbătă și duminică dimineața. De miercuri se află în Capitală și gimnastele din orașul Gh. Gheorghiu-Dej și Sibiu înscrise pe lista participantelor la concursul internațional : este vorba de Elisabeta Turcu, Ileana Coman, Marcela Păunescu, Maria Constantinescu (toate eleve ale liceului cu program de educație fizică din orașul Gh. Gheorghiu-Dej), precum și Maria Antinie, o talentată gimnastă din Sibiu, debutantă într-o întrecere de mare anvergură. I-am văzut la lucru și pe băieți. Deși nerestabilit în urma unui accident, Petre Mihaiuc pare decis să se reabiliteze în fața admiratorilor săi, la fel ca și Gheorghe Păunescu — ambii cu speranțe într-o bună comportare la tradiționala noastră competiție. Într-un alt colț al sălii, Mircea Gheorghiu, Nicolae Achim, Liviu Mazilu, lucrează la elementele de dificultate incluse în noile exerciții pe care le vor prezenta în fața arbitrilor.

În cursul zilei de miercuri au sosit în Capitală și primii oaspeți ai internaționalelor noastre. La ora prînzului — delegația de sportivi din R.P. Ungară, iar în cursul după-amiezii — gimnastele și gimnaștii din R. S. Cehoslovacă și R. D. Germană. Astăzi dimineață urmează să sosească și delegațiile de gimnaști din Uniunea Sovietică și Iugoslavia.

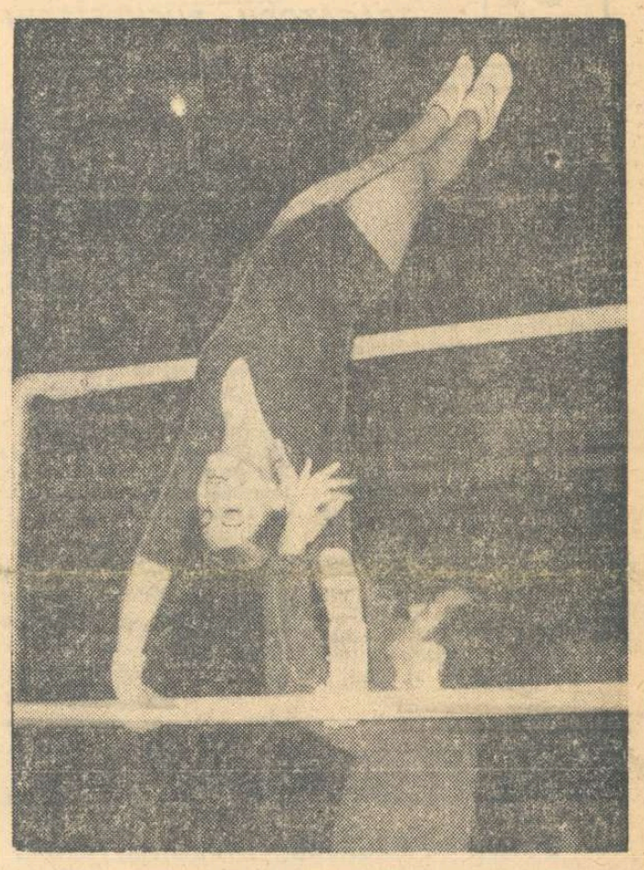

Antrenorul Gheorghe Gorgoi asistînd-o la antrenamentul de ieri, pe cea mai bună elevă a sa, Elisabeta Turcu.

TURISMUL DE MASĂ — DESTINDERE ȘI FORTIFICARE, DAR ȘI MIJLOC DE ÎMBOGĂȚIRE A CUNOȘTINȚELOR

PARTICIPANȚII LA PRIMUL SIMPOZION NAȚIONAL CONSACRAT ORGANIZĂRII TIMPULUI LIBER AL PIONIERILOR ȘI ȘCOLARILOR ÎȘI ÎMPĂRTĂȘESC OPINIILE

Primul Simpozion Național consacrat dezbaterilor legate de folosirea cît mai eficientă a timpului liber al pionierilor și școlarilor — acțiune de amploare desfășurată sub egida Consiliului Național al Organizației Pionierilor, Ministerului Învățămîntului și Consiliului Național pentru Educație Fizică și Sport — a reușit să realizeze un prețios schimb de experiență între învățători, între profesorii de toate specialitățile care lucrează nemijlocit cu elevii, să evidențieze multe inițiative cu un fond practic notabil. Ne propunem să consemnăm cîteva dintre ele, în ideea de a reprezenta un start și pentru alte cadre didactice care își desfășoară activitatea în rîndul juniorilor și școlarilor...

O reușită tabără de corturi pe malul Begăi. Iată-i, în imagine, pe unii dintre elevii timișoreni pregătind micul dejun.

Foto : Sebastian BONIFACIU

Turismul trebuie să înceapă de la cunoașterea străzii

STELIAN CHIRIAC — directorul Casei pionierilor din Iași : „Turismul trebuie să înceapă — poate — chiar de la cunoașterea străzii (și cîte surprize nu-ți oferă aceasta !) și apoi extins pînă la vizitarea celor mai îndepărtate ținuturi. La noi, în Iași — spre exemplu — turistul poate întîlni la fiecare pas o casă, un monument important. Dar pentru a le descoperi are nevoie de un ghid. Iar copiii de pe strada respectivă pot fi minunați îndrumători, mai ales dacă sînt înarmați și cu niște cunoștințe suplimentare. De asemenea, cred că turismul la școlari trebuie organizat gradat, pe categorii de vîrstă, prin realizarea unor acțiuni care să nu-i plictisească, oferindu-le în același timp cît mai multe cunoștințe de cultură generală".

S-a schimbat mult mentalitatea părinților...

Prof. ACAȚIU FEJER, Școala generală din comuna Micfalău, județul Harghita : „Mă bucur din inimă pentru faptul că primul Simpozion Național, în care s-a tratat cu precădere despre turismul cu pionierii, a scos în relief valoarea inițiativelor îndrăznețe... Acum 10 ani cînd încercam să discut cu părinții despre organizarea unei acțiuni cicloturistice peste hotarele comunei, oamenii au ridicat din sprîncene. Am stăruit, însă, am explicat părinților foloasele petrecerii timpu-

Opinii consemnate de Emanuel FĂNTĂNEANU și T. BRĂDĂȚEANU

(Continuare în pag. a 2-a)

LA CLUBUL STEAUA SE PREGĂTEȘTE TEMEINIC GENERAȚIA PERFORMERILOR DE MÎINE

Steaua reprezintă unul din cluburile sportive în care preocuparea pentru formarea și creșterea de juniori se situează în centrul atenției. Și asta încă de la înființarea acestei unități de performanță, acum mai bine de două decenii.

Că este așa ne-o dovedește, în primul rînd, situația existentă în cel mai popular dintre sporturi, fotbalul. În prima garnitură a echipei Steaua au promovat, în ultima vreme, nu mai puțin de 8 jucători — **Cristache, Naom, Ștefănescu, Iordănescu, Manea, Vlad, Sameș și Tătaru.** Cu alte cuvinte, mai bine de 50 la sută din efectivul lotului de fotbal. Aceasta face ca ponderea fotbaliștilor de la Steaua să o constituie elementele formate în sînul clubului.

Fenomenul se face însă simțit și la nivelul multor altor secții, cu rezultate care ar putea ține loc de orice comentarii. La tir de pildă, juniorii Stelei au cucerit 8 titluri naționale individuale și 6 pe echipe și au stabilit nu mai puțin de 16 recorduri — 12 individuale și 4 pe echipe. La natație, alte 8 titluri individuale. Un titlu de campioană a țării a fost obținut la călărie, în proba de dresaj, precum și la hochei pe gheață **(Ioniță, Gheorghiu, Ștefanov, Herghelegiu** sînt jucători care au trecut prin secția de juniori a clubului). Nu sînt de neglijat, de asemenea, locurile fruntașe pe care speranțele clubului militar s-au situat la polo (juniori mari și mici), tenis de cîmp, călărie (obstacole) și handbal.

Toate acestea atestă că la Steaua există o pleiadă de talente. Ar fi o modalitate de a explica rezultatele mai sus-amintite. Ce ar însemna însă niște copii buni, cu mari virtuți în sport, dacă aceștia ar fi lăsați pe mîna unor tehnicieni lipsiți de pricepere și de entuziasm ? În acest club, însă, între noțiunile de juniori talentați și antrenori pricepuți există o foarte strînsă corelație.

O politică promovată permanent în cadrul acestui club a generat numeroase realizări și continuă să stea la baza frumoaselor succese cu care se mîndresc astăzi sportivii de la Steaua. Este vorba de legătura directă pe care foștii performeri — mulți dintre ei campioni sau recordmani — au păstrat-o cu clubul pe care ani la rînd l-au reprezentat cu toată cinstea. Astfel, o mare parte dintre aceștia au fost pregătiți pentru munca de antrenor, metodist sau activist al clubului Steaua, factorii de resort îngrijindu-se cu răspundere de crearea unor

Tiberiu STAMA

(Continuare în pag. a 2-a)

Etapă plată... în Cursa munților la ciclism

SINAIA, 21 (prin telefon, de la trimisul nostru). Localnicii, ca și numeroși oameni aflați la odihnă, au asistat în număr mare la desfășurarea etapei a III-a a Cursei munților, pe un traseu în circuit pe străzile orașului (opt ture a 7,5 km). Dar atît ei cît și noi am fost martorii unui spectacol puțin interesant. Pe un traseu aproape plat, nu s-a petrecut nimic deosebit, ci s-a rulat în pluton compact pînă la sprintul final, unde dinamovistul V. Selejan a obținut victoria: 60 km în 1h:31,51, medie orară 39,200 km. El a fost urmat, în ordine, de V. Teodor, Dinamo I), N. Gavrilă (Steaua 1), J. Prohal (Ruda Hvezda Plsen), G. Gonțea (Steaua II), B. Paulke (Dynamo Berlin) și J. Patras (Ruda Hvezda), N. David (Mureșul Tg. Mureș) și A. Suciu (Dezrobirea Brașov).

Platitudinea cursei a fost înviorată prin disputarea la fiecare tur a sprinturilor pentru puncte și... premiile oferite de Consiliul popular al orașului Sinaia. V. Teodor a totalizat cel mai mare punctaj (19 p), urmat de M. Bădoi (Dezrobirea) 11 p, Prohal 10 p, David 9 p și Kvapil (Ruda Hvezda) 6 p.

Joi are loc ultima etapă, pe traseul Sinaia (plecarea la ora 9,30) — București (sosirea în jurul orei 12,30, pe velodromul Dinamo).

Emil IENCEC

CAMPIONATELE INDIVIDUALE DE BOX PENTRU JUNIORI

ÎN SEMIFINALE, MECIURI SLABE

CLUJ, 21 **(prin telefon, de la trimisul nostru).** În sala sporturilor din localitate s-au disputat aseară semifinalele campionatelor individuale de box pentru juniori mici. Din păcate, cele mai multe din meciuri au fost de o slabă valoare tehnică. Și, parcă pentru a nu face notă discordantă cu cele petrecute în ring, arbitrajele au fost, de asemenea, slabe. Iată (în ordinea categoriilor) finaliștii: 45 kg: C. Varga (I.S.C. Turzii) — I. Dumitrescu (Constr. Buc.), 48 kg : Gh. Cîțea (Viitorul Focșani) — I. Păduraru (Energia Cîmpina), 51 kg : A. Zoltan (I.S.C. Turzii) — C. Dedulescu (C.S.Ș. Buc), 54 kg : P. Iancu (Chimia Craiova) — I. Covaci (Vagonul Arad), 57 kg : N. Nicolaev (Oțelul Galați) — Salim Iuseim (Energia Constanța), 60 kg : M. Nagy (C.S.M. Cluj) — S. Niță (Grivița Roșie Buc.), 63,500 kg : M. Nicolae (Oțelul Galați) — E. Barbu (Olimpia Buc.), 67 kg : C. Telepovici (Voința Pitești) — P. Stroe (Steaua), 71 kg : Șt. Ilie (Electromagnetica Buc.) — V. Alucăi (Voința Iași), 75 kg : M. Alexandru (Farul) — M. Simon (Dinamo Buc.), 81 kg : C. Dafinoiu (Progresul Brăila) — Gh. Matache (Ceahlăul P. Neamț), +81 kg : Gh. Constantin (Constructorul Buc.) — D. Căpățînă (Metalul Tr. Severin).

M. TRANCA

Meciuri internaționale de volei

La invitația Școlii sportive nr. 1, au sosit în Capitală echipele poloneze de volei (juniori) L.K.S. (fete) și Spolem (băieți) din Lodz, care vor susține, azi și mîine, meciuri amicale în compania unor formații bucureștene. Jocurile vor avea loc în sala Constructorul, după următorul program : **azi**, începînd de la ora 19 : Șc. sp. 1 — Spolem (m) și Șc, sp. 1 — L.K.S. (f). **Mîine**, cu începere de la ora 18 : Viitorul — Spolem și Constructorul — L.K.S. Lodz.

GIMNAȘTI ROMÂNI LA RIGA

Răspunzînd invitației federației de specialitate din U.R.S.S., un grup de gimnaști români a părăsit Capitala îndreptîndu-se spre Riga, spre a participa la un mare concurs internațional. Au făcut deplasarea : **Ștefania Bacoș, Anca Grigoraș, Mariana Gheciov, Dan Grecu, Vasile Coșariu, Constantin Petrescu.**

Sîmbătă, la „Patinoar"

Selecție pentru micii hocheiști

Secția de hochei a clubului I.P.G.G. organizează sîmbătă, între orele 10 și 14,30, la patinoarul artificial „23 August" din Capitală, o selecție pentru recrutarea de elemente în echipele de copii și juniori.

Băieții care știu să patineze sînt așteptați de antrenorii **Ștefan Ionescu și Virgil Crihan.**

— ȘAH —

FLORIN GHEORGHIU LA AL DOILEA „MAR DEL PLATA"

• NEÎNVINS, ALĂTURI DE POLUGAEVSKI, PANNO ȘI SAVON • EXPERIENȚE UTILE ÎN PROBLEMA REPERTORIULUI DESCHIDERILOR • „CEL MAI GREU SE CÎȘTIGĂ O POZIȚIE... CÎȘTIGATĂ"

Tradiția turneelor de șah de la Mar del Plata datează din 1928, întrecerea înscriindu-se în categoria celor mai statornice din lumea tablei cu pătrate albe și negre.

Rezervat exclusiv jucătorilor sud-americani pînă în 1941, Mar del Plata devine după aceea una din piesele de rezistență ale sezonului internațional, concurînd cu succes Hastingsul, Beverwijkul și alte festivaluri ale șahului. Eroul și veteranul concursului este, indiscutabil, **Miguel Najdorf** (clasat al 2-lea la ediția sa internațională inaugurală, în 1941, după Stahlberg). El avea să fie învingător de 13 ori într-o competiție șahistă socotită clasică. Alături de el, pe lista de onoare figurează **Eliskases, Gligorici, Bolbochan, Ivkov, Keres, Larsen, Spasski, Ficher, Polugaevski.** Ciudat, **Alehin** și **Capablanca** n-au jucat niciodată în sălile Cazinoului somptuos de la Mar del Plata.

CLASAMENTUL FINAL

1.	POLUGAEVSKI (U.R.S.S.)	13
2— 3.	Panno (Argentina)	
2— 3.	Savon (U.R.S.S.)	10
4.	GHEORGHIU (România)	9½
5— 6.	Qvinteros (Argentina)	
5— 6.	Najdorf (Argentina)	9
7.	Planinci (Iugoslavia)	8½
8— 9.	Pilnik (Argentina)	
8— 9.	Meking (Brazilia)	8
10.	Browne (Australia)	7½
11.	Schweber (Argentina)	7
12.	Rubinetti (Argentina)	5½
13—14.	Brond (Argentina)	
13—14.	Sumiacher (Argentina)	5
15.	Poch (Argentina)	4
16.	Juarez (Argentina)	1

Florin Gheorghiu este prezent a doua oară aici și pentru a treia oară în Argentina. După ce se clasase al 7-lea în 1965, iată-l concurînd acum la un loc fruntaș (într-o companie de elită) jucînd la valoarea sa cea mai bună, dar handicapat de șansă, fiindcă, oricît de științific și de matematic ar fi șahul, zeul hazardului l-a integrat în teritoriul fără granițe al împărăției sale.

— Am jucat bine, dar m-am clasat prost, spune Florin Gheorghiu, în primul dialog după întoarcerea de peste Ocean. **Am scăpat locul II — care mi s-ar fi cuvenit — în partidele cu Savon și Planinci (net cîștigate), Najdorf și Panno, în care am avut avantaj. Din păcate nu l-am fructificat în nici una.**

— Dar Polugaevski ?

— Lev a jucat într-adevăr excelent, dar a fost și un răsfățat al Fortunei. Spre pildă, în partidele cu Juarez, Najdorf, Planinci și Qvinteros el a propus remiză, cam după 15 mutări, adversarii au refuzat-o și... au pierdut.

— Se pare, deci, că norocul nu-i ajută totdeauna pe cei îndrăzneți !

— S-ar părea. Dar asta nu scuză și nu explică faptul că eu am acționat destul de pasiv și nu mi-am asumat mai multe riscuri. Mă bucură, totuși, cîteva lucruri.

— Anume ?

— Că n-am stat mai slab în nici o partidă jucată la Mar del Plata ; că am experimentat sisteme și variante noi, aplicînd un repertoriu de deschideri foarte variat. Cu Polugaevski (avînd negrul) am jucat un „Gruenfeld" absolut neortodox, egalînd ușor și obligîndu-l pe adversar să forțeze repetarea de mutări. Bagajul de experiență cu care m-am reîntors este deosebit de prețios.

— Despre ceilalți competitori...

— Polugaevski a fost în afară de concurență ; Najdorf — la 62 de ani — manifestă o senzațională poftă de joc ; Pilnik — absent mulți ani din marea arenă a șahului — se anunță din nou redutabil ; australianul Browne a făcut o ½ de punct în ultimele patru partide (Najdorf, Panno, Pilnik, Polugaevski), iar ultimul clasat, Juarez, este... campionul Argentinei.

— Proiecte de viitor ?

— Turneul internațional al României, Balcaniada, Campionatul „open" al S.U.A. și o carte, o culegere a celor mai bune partide ale mele, la care nu am găsit încă un autor pentru prefață.

M-am oferit s-o scriu eu.

Valeriu CHIOSE

AGENDĂ

LA 13 MAI, START ÎN MECIURILE CANDIDAȚILOR

Lupta în campionatul mondial masculin a intrat într-o fază decisivă. La 13 mai încep meciurile celor 8 candidați la titlu.

Federația canadiană și-a exprimat dorința de a organiza întîlnirea FISCHER — TAIMANOV (probabil la Vancouver). LARSEN și UHLMANN se vor întîlni la Las Palmas (Insulele Canare), iar PETROSIAN și HÜBNER într-un alt oraș din Spania (Valencia sau Sevilla), pe continent. La Moscova vor juca KORCINOI și GHELLER. Meciurile se dispută pe distanța a 10 partide.

BALCANIADA ÎN ACTUALITATE

După o întrerupere de 24 de ani, ideea reluării Jocurilor balcanice la șah reînvie. În momentul de față se duc tratative între federațiile de specialitate din țările acestei zone pentru stabilirea datei de desfășurare a competiției. Este posibil ca ea să aibă loc în prima jumătate a lunii iulie, la Atena.

PROGRAM BOGAT PENTRU JUCĂTORII NOȘTRI

Sezonul de vară se anunță bogat pentru șahiștii români. Între 8—30 iunie, la București, va avea loc turneul internațional masculin al României. Sinaia îl va găzdui pe acela feminin, între 7 și 23 iulie, iar la 16 iulie va începe la Ploiești un turneu internațional pentru juniori.

CUM SE POT NAȘTE ... SĂLI DE GIMNASTICĂ

Noutatea a stîrnit mare interes. La conferința CJEFS Argeș doi delegați au explicat celor prezenți cum în comuna lor au construit, lîngă școală, o sală de gimnastică. „...Cu munca oamenilor și a elevilor, cu cărămizi și binale făcute de meseriașii noștri, prin autoimpunere...". Interesant este că cei doi erau din comune diferite : Berevoiești și Poiana Lacului. Două săli.

CJEFS Argeș — sesizînd momentul — a expediat imediat către consiliile populare o circulară prin care recomanda construirea unor săli de gimnastică, o schiță, un proiect pentru o sală de 18 m/9 m. Răspunsurile au fost peste așteptări, ceea ce dovedește că propunerea a fost primită cu entuziasm. Astăzi la sediul CJEFS există un dosar cu adresele oficiale ale consiliilor populare — din care am spicuit cîteva pasaje elocvente : „...s-au și cărat 50 autocamioane de piatră, vom confecționa 80 000 de cărămizi pentru sala de gimnastică a școlii din comuna noastră" (Bughea de Jos), „...am realizat o bază sportivă — terenuri de handbal, volei, baschet, 4 piste de alergări — vom realiza și sala propusă. Prin mijloace proprii" (Albeștii de Argeș), „...asigurăm mîna calificată și necalificată pentru lucru, 50 000 cărămizi, țiglă pentru acoperiș, lemn etc..." (Bîrzești), „...propunerea a fost primită cu entuziasm. Sala noastră de gimnastică nu va avea dimensiunile de 18 m/9 m ci 30 m/15 m..." (Ionești), „...facem tot ce va fi necesar, contăm pe contribuția bănească și pe munca a circa 6 000 locuitori" (Slobozia).

Cele de mai sus dovedesc, evident, succesul de care s-a bucurat propunerea CJEFS-ului Argeș. Acum, după ce au sosit adresele și s-a întreprins tot ceea ce era necesar — în multe locuri lucrările au început. Astfel, prin posibilități locale — mînă de lucru, bani, materiale ș.a. — în județul Argeș se vor înălța 17 noi săli de gimnastică. Ele se vor construi pe lîngă școlile generale sau liceele din comunele și orașele județului : Bughea de Jos, Rucăr, Corbeni, Albota, Hîrtiești, Ștefan cel Mare, Domnești, Curtea de Argeș (Șc. gen. nr. 4), Bradu, Buzoiești, Pitești (Șc. gen. nr. 1), Ungheni, Ionești, Slobozia, Costești, Albești Argeș și Oarja.

Ceea ce este lăudabil și... demn de luat ca exemplu.

Modesto FERRARINI

— TENIS DE MASĂ —

În C.N. pe echipe,

C.S.M. CLUJ A DISPUS DE SPARTAC BUCUREȘTI !

BRAȘOV, 21 (prin telefon). Sala Armatei din localitate cunoaște din nou febra marilor competiții. În această sală, la fel de primitoare ca și în alte ocazii, au început miercuri întrecerile turului campionatelor naționale de tenis de masă pe echipe, rezervate seniorilor. Cele 10 formații de băieți și opt de fete s-au pregătit intens pentru această competiție și chiar din primele partide s-a văzut, în marea lor majoritate, dorința de afirmare. Ne referim, în primul rînd, la întrecerile feminine, în care noile promovate, C.S.M. Cluj și Școala sportivă Buzău, au avut evoluții peste așteptări, mai cu seamă clujencele, care au și încheiat victorioase partida de debut, dispunînd la limită de Spartac București (clasată pe locul patru în ediția trecută a campionatului). La băieți, de asemenea, partide interesante, precum și o primă surpriză : succesul Voinței București asupra colegilor lor din Brașov.

Iată primele rezultate : **masculin:** C.S.M. Cluj — Locomotiva București 9—5, Voința Brașov — Voința București 7—9, Politehnica Timișoara — Voința Arad 0—9, Progresul București — Rovine Craiova 9—3, Politehnica București — Voința Cluj 9—2; **feminin :** Progresul București (fără Maria Alexandru) — Locomotiva București 5—0, C.S.M. Cluj — Spartac București 5—4, Voința București — Voința Arad 1—5, Școala sportivă Buzău — Rapid Brașov 4—5.

Întrecerile continuă.

C. GRUIA-coresp.

— TIR —

TRĂGĂTORII BUCUREȘTENI ÎNVINGĂTORI LA SKOPLJE

Recent s-a desfășurat în Iugoslavia, la Skoplje, întîlnirea internațională amicală de tir, la arme cu glonț, între reprezentativele orașelor **Skoplje** și **București.** Ca și în toamnă, la București, și de data aceasta scorul a fost favorabil românilor, care au cîștigat majoritatea probelor. După cum ne spunea antrenorul **Stelian Papură,** concursul a fost deosebit de util pentru trăgătorii ambelor formații. Punctajul, net favorabil românilor (16—5), oglindește fidel raportul de forțe dintre concurenți. Poligonul, cu instalațiile sale moderne, a permis obținerea unor rezultate valoroase. Din echipa București s-a evidențiat, în mod deosebit **E. Satala** (Metalul) care, pe lîngă că a cîștigat trei probe, a stabilit și cinci noi recorduri personale. Bine au mai evoluat **M. Marin, Melania Petrescu, G. Maghiar** precum și juniorii **S. Lupașcu** și **M. Costel.** De la iugoslavi, s-au remarcat **Dance Nedelkova,** cîștigătoarea probei de armă standard 60 f. culcat cu 584 p și **St. Sganjer,** căruia i-a revenit primul loc la 3x20 f armă standard cu 566 p.

Iată rezultatele cu care au cîștigat primele locuri sportivii bucureșteni : armă liberă calibru redus 60 f. culcat seniori — **M. Marin 591 p;** 40 f. culcat — **M. Marin 395 p;** 40 f. genunchi — **E. Satala 383 p;** 40 f. picioare — **E. Satala 366 p;** 3x40 f. — **E. Satala 1138 p;** armă standard 60 f. culcat juniori — **S. Lupașcu 581 p;** 3x20 f. juniori — **M. Costel 550 p;** 3x20 f. senioare — **Melania Petrescu 563** (la 60 f. culcat pe locul II cu 578 p); pistol liber 60 f. — **G. Maghiar 541 p** (pe locul II St. Ciotloș cu 538 p).

Peste două săptămîni la Casablanca va avea loc partida Maroc — România. Din lotul rugbyștilor noștri face parte, printre alții, și Drăgulescu, surprins de fotoreporter în timp ce încerca să depășească apărarea italiană. (Fază din meciul România — Italia)

Foto : V. BAGEAC

— RUGBY —

LOTUL ROMÂNIEI PENTRU „CUPA NAȚIUNILOR — F.I.R.A."

La ultima sa ședință, Colegiul central de antrenori a propus pentru confruntarea cu naționala Marocului, din cadrul „Cupei Națiunilor F.I.R.A." la seniori, ce se va desfășura la 9 mai, în orașul Casablanca, următorul lot : **Baciu, Dinu, Onuțiu, Iorgulescu, Șerban, Atanasiu, Tuțuianu, Demian, Răscanu, Pop, Miclescu, Florescu, Bărgăunaș, Nicolescu, Hariton, Dragomirescu, Nica, Suciu, Teleașă, Constantin, Durbac, Simion.**

...ȘI LOTUL MAROCULUI

Antrenorul GERARD TARRUSSON ne-a comunicat componența lotului marocan, aflat în pregătire pentru meciul cu echipa României. Iată jucătorii susceptibili de selecționare :

Fundași : **Daoul, Ghoufiri ;** aripi : **Fatallah, Halli, Koutbi;** centri : **Khabbar, Charlier, Goumini ;** mijlocași : **Ben Moussa, Lakrari, Benbassidi;** înaintași — linia a III-a : **Gam, Moumen, B. Tarrusson ;** linia a II-a : **Kossai, Doukali ;** linia I : **Toumert, Zaoui, Kouatin, Chtitiki, Banadi.**

ARBITRUL

Federația Internațională a delegat pentru a conduce partida Maroc — România pe arbitrul spaniol C. SACRISTAN.

TURNEUL SELECȚIONATEI ARMATEI FRANCEZE...

Selecționata Armatei franceze va întreprinde un turneu de două jocuri în țara noastră. În prima partidă, programată la Constanța la 29 aprilie, va întîlni o selecționată divizionară, iar la 2 mai, la București, va juca cu Steaua.

Rugbyștii francezi sînt așteptați să sosească la 27 aprilie.

...ȘI AL ECHIPEI DIJON

Rugbyștii din Dijon vor susține trei jocuri în compania unor echipe din prima categorie a țării : cu Rapid la 16 mai, cu Grivița Roșie la 22 mai. De asemenea, ei vor întîlni, la 19 mai, o selecționată divizionară.

— POPICE —

BOGAT PROGRAM INTERNAȚIONAL

• București : România — Iugoslavia la seniori • Cluj : România — R. D. Germană la juniori

Pe agenda competițională a echipelor naționale de popice figurează în această săptămînă cîteva interesante întreceri internaționale. Astfel, vineri și sîmbătă urmează să aibă loc la București întîlnirea dintre reprezentativele de seniori ale României și Iugoslaviei. Jocurile cu sportivii iugoslavi, care se bucură de o frumoasă reputație în arena mondială, se anunță deosebit de atractive. Alături de popicari de certă valoare vor evolua, în ambele formații, și elemente tinere, în care antrenorii își pun mari speranțe.

Iată loturile republicane din care vor fi alcătuite cele două formații ale țării noastre : **feminin — Elena Cernat, Florica Neguțoiu, Elena Trandafir, Crista Szocs, Margareta Szemany, Valeria Dumitrescu și Ilse Schmidt ; masculin — I. Micoroiu, P. Purje, C. Vinătoru, Gh. Silvestru, I. Tismănaru, I. Bălaș și L. Martina.**

Jocurile au loc pe arena Voința din Capitală după următorul program : **vineri, de la ora 14 :** partidele interțări ; **sîmbătă, de la ora 13 :** turneul individual.

După cum se știe, la 23 mai va începe la Galați ediția a doua a campionatelor europene de juniori, eveniment în așteptarea căruia tinerii noștri popicari se antrenează intens. Pentru a se verifica stadiul pregătirilor efectuate, echipele naționale de juniori ale României vor primi replica formațiilor similare ale R. D. Germane, într-o dublă întîlnire programată sîmbătă și duminică pe arena Record din Cluj. Pentru aceste meciuri au fost selecționați următorii sportivi : **feminin — Rozalia Ștefuț, Margareta Bordei, Vasilica Pințea, Florica Filip, Erica Szasz, Ildiko Zsiszik, Mariana Anton și Elena Bălașa ; masculin — C. Voicu, I. Ștefuț, I. Fodor, I. Szasz, C. Cristoi, A. Marcu, P. Botogan, D. Mazilu.**

ANIVERSAREA FEDERAȚIEI

Federația română de popice sărbătorește 40 de ani de la înființarea sa. Cu acest prilej, astăzi de la ora 18, va avea loc, la sediul C.N.E.F.S., din str. Vasile Conta nr. 16, o adunare festivă, la care vor lua parte vechi activiști, sportivi fruntași, antrenori, instructori și alte cadre care muncesc pe tărîmul jocului de popice. Celor care s-au remarcat printr-o activitate susținută, le vor fi acordate distincții, diplome de onoare și insigne care marchează această aniversare a federației.

— MOTO —

ALERGĂTORII BUZOIENI CONTINUĂ SĂ AȘTEPTE...

Buzăul are numeroși iubitori ai motociclismului care se devotează cu trup și suflet acestui sport. În cadrul secției moto a asociației locale, „Automobilul" activează alături de vechi alergători și tineri talentați, pregătiți de inimoșii instructori **Gheorghe Dumitru** și **Nicolae Boiangiu.** Dornici de a reprezenta cu cinste orașul lor în concursurile republicane, cu toții au contribuit la amenajarea, în incinta fostului garaj al autobazei din Buzău, a unui atelier cu scule necesare, cu instalație electrică și țarc pentru depozitarea pieselor de schimb. Aici erau aduse și pregătite mașinile pentru concursuri.

Toată lumea a fost mulțumită cu această realizare, dar ea n-a ținut decît pînă anul trecut, cînd într-o zi de august, fostul garaj a fost transferat unei alte unități. Noii proprietari au impus motocicliștilor să-și mute atelierul într-o altă boxă. Aceasta, folosită pînă atunci de autocamioane, este, însă, improprie, deoarece are la mijloc un mare canal și este neconectată la rețeaua electrică. S-au făcut repetate demersuri pe lîngă Consiliul popular orășenesc și de fiecare dată li s-a recomandat motocicliștilor... răbdare. Nu știm ce termen are această răbdare, după ce au trecut atîtea luni. În schimb, știm că motocicletele și diversele piese (în valoare de peste 200 000 lei) stau depozitate în canalul boxei menționate, unde riscă să se deterioreze. O rezolvare urgentă se impune, deoarece sezonul competițional a început de mult, iar motocicliștii buzoieni n-au unde să-și pună la punct motoarele pentru concurs.

Tr. IOANIȚESCU

START ÎN CAMPIONATUL MOTORETELOR ROMÂNEȘTI

Campionatul republican de regularitate și rezistență, rezervat posesorilor de motorete românești „Carpați" și „Mobra", începe mîine la Piatra Neamț, oraș unde vor avea loc plecările și sosirile în cele trei etape ale primei faze (a doua este programată între 22—25 iulie) a acestei competiții. Iată traseul : **vineri :** Piatra Neamț — Bicaz — Poiana Teiului, Tg. Neamț — Piatra Neamț (156 km) ; **sîmbătă :** Piatra Neamț — Tg. Neamț — Cristești — Roman — Bacău — Piatra Neamț (215 km) ; **duminică :** Piatra Neamț — Bicaz — Lacul roșu — Piatra Neamț (124 km). Concurenții care termină cursa cu zero puncte penalizare vor participa — pentru departajarea în clasament — la un circuit de viteză.

În divizia B

RETRAGERI ȘI PREZENTĂRI FĂRĂ LEGITIMAȚII

Etapa a 13-a a campionatului diviziei B nu a marcat decît în parte revirimentul așteptat. Nu cu mult timp în urmă, criticam poziția unor cluburi care au luat hotărîrea de a-și retrage echipele din campionat. Din această cauză programul seriilor a II-a și a III-a a fost amputat, Unirea Tricolor Brăila și U.M. Timișoara luînd hotărîrea de a nu mai participa la campionat. La aceasta trebuie să adăugăm și faptul că formația S.N. Oltenița s-a prezentat la joc fără legitimații pierzînd, firește, partida. Pînă acum critica noastră a rămas fără răspuns. Pînă cînd ?

Iată **rezultatele înregistrate : SERIA I :** Aeronautica — Progresul 9—14 (6—3), Tînărul Petrolist — Arhitectura 5—3 (5—3), A.S.E. — Sp. studențesc 3—25 (0—8), Dunărea — S.N. Oltenița 3—0 !, Olimpia — Petrochimistul Pitești 6—11 (3—3), Gloria — Vulcan 8—3 (3—0) ; **SERIA A II-A :** U.S.A.S. Năvodari — A. S. Tecuci 19—0 (9—0), Ancora Galați — Constructorul Suceava 6—12 (3—12) ; **SERIA A III-A :** Precizia Săcele — Voința Timișoara 18—5 (15—5), Minerul Lupeni — Chimica Tîrnăveni 3—5 (0—5), Politehnica Cluj — Metalul Tr. Severin 43—0 (23—0), Știința Petroșani — Electroputere Craiova 0—12 (0—3).

— HIPISM —

HABAR, ÎNVINGĂTORUL PRINCIPAL

Premiul de aprilie, „clou-ul" reuniunii de duminică și care de fapt a inaugurat ciclul alergărilor de prim rang, a prilejuit un spectacol de reală valoare, încheiat cu victoria puțin previzibilă a lui Habar. Elevul lui Oană, prezentat la valoarea maximă, își datorează victoria și unor incidente de parcurs, suferite de unii dintre adversarii săi. Dintre învinși, Gînd, Islaz și Valența au realizat recorduri bune, în special fiul lui Vals (Gînd) cu 1:26,6 pe km. Mai puțin convingătoare a fost însă evoluția campioanei generației de 3 ani, Renta, în premiul Alpi, în care n-a contat efectiv în lupta finală soldată cu succesul oarecum norocos al iepei Jofra, pentru că Rozalin, conducînd plutonul, s-a poticnit la 40 de metri înaintea potoului...

Cu totul remarcabil este dublul succes al antrenorului Traian Marcu, realizat cu Lăcaș și Străjac. Din 28 de alergări desfășurate pînă acum, elevii lui Marcu au cucerit șapte victorii, adică 25 la sută din totalul curselor disputate. Este un procental pe care mai rar am avut prilejul să-l consemnăm în ultimii ani. Din rest, subliniem succesul aprantiților I. Girbea și N. Boitan care, cu — Doinaș și respectiv Cumpănel, au fost foarte energici în lupta finală. Mai menționăm că starea timpului a fost mult superioară celei din reuniunea precedentă, dar că la mulți concurenți recordurile realizate n-au oferit corelația scontată. Concluzia : ori cronometrajul, ori driverii ! Scuze pot fi invocate, dar în realitate „ceva" nu e în regulă...

Rezultate tehnice : 1. Didon (I. Toderaș), Orizont, Masca, 39,2, 2. Doinaș (I. Girbea), Menta, Bidiviu, 32,7, 3. Lăcaș (I. Moldoveanu), Halva, Sabia, 35,4, 4. Străjac (Tr. Marcu), Florid, Hornar, 29,3, 5. Jofra (Gh. Tănase), Senior, Poenița, 31,8, 6. Habar (I. Oană), Islaz, Gînd, 27,2, 7. Cumpănel (N. Boltan), Rigla, Obădar, 34,8.

Niddy DUMITRESCU

Turismul de masă — destindere și fortificare

(Urmare din pag. 1)

lui, a vacanțelor, în aer liber, faptul că copiii au posibilitatea să-și dezvolte anumite aptitudini practice. N-a fost ușor... Astăzi, însă, cînd este vorba să punem la cale o acțiune cicloturistică, părinții cer insistent să nu mai plec cu 8—10 copii, ci cu 100—200... Mai mult, mi s-a făcut propunerea să inițiez acțiuni cicloturistice și cu pionieri, prima de acest fel urmînd să aibă loc, cu caracter experimental, în vacanța de vară, undeva în jurul comunei. S-a schimbat mult mentalitatea părinților din Micfalău, care văd astăzi în cicloturism o formă excelentă de călire a organismului copiilor, totodată de educație și de îmbogățire a cunoștințelor".

O profesionalizare pretimpurie...

Prof. IRINA BLEJAN — Școala generală nr. 86 București : „Primul Simpozion Național dedicat timpului liber al copiilor ne-a întărit convingerea că ceea ce am realizat în școala noastră reprezintă un început fructuos. Încercăm, într-un efort colectiv, să facem pași înainte în organizarea activității turistice de masă. După excursii și drumeții pe clase, pe detașamente, acum am trecut la un fel de specializare. Copiii au fost organizați — la dorința lor — mai întîi pe grupe de istorici, geografi, naturaliști etc. În cadrul acestor grupe au loc adunări cu caracter de informare, de schimb de experiență, de studiu în comun. Fiecare grup își editează buletine, ediții speciale ale unor ziare în miniatură etc. Este o excelentă modalitate de profesionalizare pretimpurie, dacă mă pot exprima așa. Pentru copii, un asemenea sistem de organizare a timpului lor liber reprezintă un mare element de atracție. Firește, cînd se organizează o excursie — și anul acesta avem intenția de a ataca 8 trasee județene — în rîndul celor 25—30 de participanți figurează specialiști din fiecare grupă".

Îmbinînd ficțiunea cu realitatea

Prof. MARIA IONIȚĂ — Școala generală Măguri-Răcătău, județul Cluj : „Cel ce se ocupă de copii trebuie să știe a-i înțelege, trebuie să știe să se apropie de ei, să le devină un bun prieten. În activitatea turistică această cerință, cred, este primordială. Elevii trebuie să vadă în ghidul lor un om care este capabil să le dezvolte fantezia, îndemînarea, perceperea, fără a le îngrădi inițiativa, fără a le strivi personalitatea.

La școala noastră, unde activez de 12 ani, am reușit — după străduințe îndelungate — să organizăm acțiuni foarte apreciate de toți participanții. Îmbinînd ficțiunea cu realitatea, elevii au luat parte la o **„Duminică haiducească"** — totul desfășurîndu-se potrivit ritualului haiducesc —, la expedițiile **„Să dovedim curaj și îndemînare în împărăția lui Zamolxe"** — care au prilejuit întreceri cu caii, cu arcul, de trîntă — și **„chicera comorii"** — care **a avut ca punct de plecare o veche legendă de prin părțile locului.**

Credem că astfel de acțiuni — ce oferă în același timp și prilej de îmbogățire a cunoștințelor de folclor, de etnografie, de științe naturale — își pot aduce o contribuție însemnată la formarea unui tînăr bine pregătit".

Spectaculoasele acțiuni de drumeție — pretext pentru turismul de masă...

Prof. DAN COCOR, Școala generală Petrila, județul Hunedoara : „Am învățat mult din lucrările acestui simpozion, schimbul de experiență realizat aici îmi va fi extrem de util. Noi avem o oarecare experiență în domeniul turismului. Am parcurs în 1969 „Drumul sării" (Petroșani—Ocna Sibiului, 150 km), reeditînd ruta caravanelor care aduceau sare pentru oierii din Valea Jiului. În 1970, am realizat un traseu de creastă, pe Făgăraș, cu o durată de 14 zile („Două săptămîni printre giganții de piatră"). Anul acesta intenționăm să abordăm un alt traseu, către izvoarele luminii, de la Hidrocentrala de pe Lotru, la termocentrala Paroșeni și Porțile de Fier, circa 200 de kilometri...

Ce este interesant de reținut ? Că aceste spectaculoase acțiuni de drumeție sînt un pretext pentru a atrage în turismul de masă zeci și sute de pionieri și școlari. Fiindcă a ajunge la circa 15—20 de copii cu care plecăm în acțiune trebuie să organizăm alte drumeții de selecție în tot cursul anului școlar și pînă în vacanța mare. Nu vă puteți imagina ce satisfacție trăiesc acei copii care străbătînd toate etapele selecției, au ajuns în eșalonul de aur al școlii..."

Sînt copii care nu știu să facă nimic !?...

Prof. ANCA PLATICĂ — comandant de unitate la Liceul „Ioan Neculce" București : „Am întîlnit copii care nu știu să facă nimic, nici măcar cum să taie pîine ! Este, indiscutabil, vina părinților, care îi „menajează" excesiv. Turismul contribuie tocmai la formarea unor deprinderi absolut necesare. Într-o excursie fiecare este nevoit să se ajute singur în unele treburi, în special, la cele gospodărești.

Și mai este o problemă, care mi se pare la fel de importantă : copiii din București duc o viață prea sedentară. Spațiile de joacă sînt puține, programa școlară destul de încărcată, părinții — este sau nu nevoie — **apelează la diverși meditatori,** adăugăm și televizorul... Trebuie depuse mai multe eforturi pentru a-i scoate pe copii în aer liber. Din păcate, însă, nu toate problemele organizatorice sînt puse la punct. Cu foarte multă greutate poți procura echipamentul necesar. Dacă ar exista un centru destinat special pentru școli ar fi foarte bine. Să nu uităm că avem de luptat și cu mentalitatea părinților, care preferă hotelul unui cort. Ultim aspect : cunosc copiii, știu cît de mult iubesc excursiile. Dar sînt situații cînd nu au un îndrumător competent. Pasionații drumețiilor ar trebui să se gîndească la generația tînără, să caute să o sprijine prin toate mijloacele de care dispun".

LA CLUBUL STEAUA

(Urmare din pag. 1)

condiții optime pentru ca experiența, pasiunea, cunoștințele foștilor sportivi fruntași să poată fi valorificată la maximum. În fotbal — **Gh. Constantin, V. Zavoda, V. Dumitrescu** și **N. Tătaru ;** în atletism — **Iolanda Balaș** și **I. Söter ;** în hochei — **Ion Ganga ;** în handbal — **A. Bulgaru ;** în box — **Gh. Fiat** și **S. Neacșu ;** în scrimă — **C. Ciocîrlie ;** în baschet — **A. Folbert ;** în haltere — **S. Cazan ;** în rugby — **P. Cosmănescu** și **N. Ghiondea ;** în tenis — **Gogu Viziru.**

Două alte aspecte se cuvin a fi abordate. Primul : copiii, juniorii nu au posibilitatea de a participa la un proces de instruire organizat pe verticală. Procesul celălalt, desigur mai important, de pregătire pentru viață, este mult prea complex, cu implicații multiple. Școala dovedește exigență, pretinde studiu serios și îndelungat. Același lucru îl impune însă și instruirea în sport. Se face simțită nevoia existenței unei simbioze, a unei armonii. Altfel cu două, trei antrenamente pe săptămînă, organizate nu de puține ori între „ferestrele" unor cursuri, nu se pot ivi la orizont marii sportivi. O instruire sportivă la cerințele de astăzi necesită o participare substanțială la antrenamente.

Așadar sînt de dorit unele reglementări. Recenta dezbatere din Colegiul Ministerului Învățămîntului promite să aducă unele rezolvări.

Cel de-al doilea aspect se referă la latura competitivă. Între juniorat și seniorat există în prezent un veritabil abis. Numărul competițiilor rezervate tinerilor situați între aceste zone este cu totul neglijabil. Consecința : sportivi care au depășit vîrsta junioratului trebuie să aștepte mult pentru a se putea consacra la seniori. Cine se încumetă să le asigure promovarea — masivă — în primele garnituri, în formațiile divizionare ? Ce rezolvări pot apare în cazul acestor tineri aflați ca vîrstă într-o etapă competițională de tranziție ? Îi lăsăm pe banca rezervelor ?

Sînt întrebări care ne-au fost puse de membrii conducerii clubului Steaua, de toți antrenorii cu care am stat de vorbă. Problema are însă implicații care trec de granițele unui singur club, ea interesează întreaga rețea de unități de performanță.

★

Revenind la clubul Steaua, ne facem datoria de a saluta felul cum conducerea acestuia se preocupă de munca cu juniorii, de asigurarea unei pepiniere de nădejde pentru primele echipe. De altfel este singura modalitate rațională de a permanentiza tradiția bunelor performanțe, la nivelul prestigiului de care se bucură reprezentanții acestui club bucureștean de elită.

— FOTBAL —

COMPARAȚI ACESTE CLASAMENTE

TUR

1. Dinamo	15	8	4	3	26-13	20
2. Petrolul	15	8	3	4	20-15	19
3. Rapid	15	5	8	2	17-11	18
4. Steagul roșu	15	7	4	4	10-10	18
5. U.T. Arad	15	8	1	6	23-15	17
6. Politehnica	15	7	3	5	26-22	17
7. Farul	15	7	3	5	25-25	17
8. Univ. Craiova	15	7	3	5	12-12	17
9. Steaua	15	5	5	5	21-21	15
10. Sport Cl. Bac.	15	7	0	8	22-20	14
11. Univ. Cluj	15	6	2	7	17-17	14
12. F.C. Argeș	15	4	5	6	19-21	13
13. Jiul	15	6	1	8	15-18	13
14. C.F.R. Cluj	15	5	2	8	20-26	12
15. Progresul	15	3	4	8	10-18	10
16. C.F.R. Tim.	15	3	0	12	8-27	6

RETUR

1. Steaua	5	3	2	0	6-0	8
2. Rapid	5	3	2	0	5-1	8
3. U.T.A.	5	2	3	0	6-4	7
4. Dinamo	5	2	2	1	8-3	6
5. Farul	5	2	2	1	4-3	6
6. Politehnica	5	2	1	2	6-4	5
7. Progresul	5	2	1	2	6-5	5
8. Univ. Cluj	5	2	1	2	3-3	5
9. F.C. Argeș	5	2	1	2	7-8	5
10. Univ. Craiova	5	1	2	2	5-5	4
11-12. C.F.R. Tim.	5	1	2	2	3-5	4
11-12. Petrolul	5	1	2	2	4-6	4
13. C.F.R. Cluj	5	1	2	2	3-8	4
14. Steagul roșu	5	1	1	3	4-5	3
15. Jiul	5	1	1	3	2-6	3
16. Sport Club Bac.	5	1	1	3	3-9	3

LA ZI

1. Dinamo	20	10	6	4	34-16	26
2. Rapid	20	8	10	2	22-12	26
3. U.T.A.	20	10	4	6	29-19	24
4. Steaua	20	8	7	5	27-21	23
5. Petrolul	20	9	5	6	24-21	23
6. Farul	20	9	5	6	29-28	23
7. Politehnica	20	9	4	7	32-26	22
8. Univ. Craiova	20	8	5	7	17-17	21
9. Steagul roșu	20	8	5	7	14-15	21
10. Univ. Cluj	20	8	3	9	20-20	19
11. F.C. Argeș	20	6	6	8	26-29	18
12. Sport Cl. Bac.	20	8	1	11	25-29	17
13. Jiul	20	7	2	11	17-24	16
14. C.F.R. Cluj	20	6	4	10	23-34	16
15. Progresul	20	5	5	10	16-23	15
16. C.F.R. Tim.	20	4	2	14	11-32	10

După cum se poate remarca :

1) trei echipe — **Dinamo, Rapid și U.T.A.** — figurează în primele 5 locuri pe toate cele trei clasamente ;

2) două spectaculoase salturi au făcut în cinci etape **Steaua** — de pe locul 9 pe locul 4 și **Steagul roșu** — de pe locul 4 pe locul 9 (Simetrie !) ;

3) statu quo în zona periferică, unde **Jiul** (13), **C.F.R. Cluj** (14), **Progresul** (15) și **C.F.R. Timișoara** (16) rămîn ferm pe poziție.

FOTBAL... PE GRATIS!

S-a pornit o acțiune hotărîtă, la toate nivelurile, pentru limitarea, dacă nu chiar desființarea gratuităților la manifestațiile sportive. O acțiune care are în vedere cheltuielile legate de viața unei echipe, de organizarea unor competiții, de dezvoltarea bazei materiale. În plus, practica gratuităților la spectacolele sportive contravine oricăror principii economico-sociale. Nimeni nu s-ar gîndi să pretindă, fără plată, nici măcar un pachet de scobitori, dar, cînd este vorba de a-și plăti biletul de intrare pe un stadion de sport, mulți și-au format o mentalitate inadmisibilă, și anume aceea de a primi un bun, în speță spectacolul sportiv, fără a plăti un leu.

Scriem aceste rînduri, gîndindu-ne la scena la care am asistat, duminică, la Piatra Neamț, **unde un ins în toată firea** (nu un copil) **demonstra controlorului de bilete de la intrarea în stadion că el, deși nu posedă nici o legitimație în acest sens, are drept, în baza funcției pe care o are (!?!) să asiste la meciuri, pe gratis.** Au fost momente penibile, de tîrguială, la poarta stadionului, controlorul de bilete cedînd în cele din urmă în fața insistențelor.

Dar, fiindcă am atacat acest subiect, să nu ignorăm și un alt aspect : acel al abuzurilor pe care le fac unele cluburi în legătură cu prețurile de intrare. Există, firește, tarife oficiale. Din desele reclamații pe care le primim la ziar, reiese, însă, că ele nu sînt uneori respectate, că unele echipe organizatoare își permit să fixeze alte prețuri de intrare, sensibil mai scumpe, ilegale în ultimă instanță. Așteptăm în această privință, intervenția organelor sportive locale. **(J. B.)**

Ieri, în „Cupa Autobuzul"

Autobuzul București — Petrolul Ploiești 3-3 (2-1)

Cea de a doua partidă din „Cupa Autobuzul", cu handicap, a programat ieri, jocul dintre divizionara C, **Autobuzul** și **Petrolul Ploiești**. Plecînd din start handicapați cu 2 goluri (diferența de categorie), ploieștenii au reușit, după un meci frumos, în care au deținut inițiativa, să termine la egalitate : 3—3 (1—2). Autorii punctelor : **Ciucu** (min. 10), **Dincuță** (min. 46), **Bădin** (min. 62) pentru Petrolul, respectiv **Tufan** (min. 72).

Aurel PĂPĂDIE

TESTUL COOPER — ÎN REPETIȚIE!

După cum s-a mai anunțat, ultima reuniune a antrenorilor echipelor de divizia A a stabilit repetarea normelor probei de rezistență „Cooper" pentru toți jucătorii de pe prima scenă a fotbalului românesc.

S-a precizat că norma va trebui repetată — la nivelul tuturor echipelor de divizia A — pînă la sfîrșitul acestei luni.

PE MICUL ECRAN

Televiziunea română va transmite două interesante partide, după următorul program :

Duminică 25 aprilie, ora 16,15 : Ungaria — Franța (repriza a II-a), **în cadrul preliminariilor campionatului european.** Înregistrare de la Budapesta.

Simbătă 1 mai, ora 17 : R.D.G. — Italia, în preliminariile turneului olimpic. Transmisie directă de la Dresda.

CRIȘUL SPERĂ SĂ RELANSEZE FOTBALUL ORĂDEAN

Sătmăreanu II, Lucaci și Suic într-un moment de solidaritate defensivă. Trei din oamenii de bază ai apărării Crișului domină înaintașii adverși în meciul cu Vagonul Arad (3—0)
Foto : PAUL CSOLOSZ

După ani de zile pierduți cu experiențe falimentare (transfer de vedete obosite) și cu atitudini melodramatice, echipa din orașul cu mare strălucire fotbalistică pe vremuri a început să-și pregătească un moment de renaștere. Act de luciditate declanșat cu aproape doi ani în urmă de noul mentor și animator al echipei, inginerul **Horia Cosma, de Bujor Mera**, președintele clubului, de un mic areopag care cumpănește și se manifestă în momentele și punctele de răscruce. Toate acestea sub patronajul afectuos al unor oficialități municipale mai mult decît binevoitoare.

Actul acesta de luciditate era început cu aproape doi ani în urmă, în mijlocul unui oraș devenit indiferent față de destinul echipei sale. Trebuia înfrîntă demoralizarea și blazarea jucătorilor, trebuia închisă ușa în fața fotbaliștilor refuzați ieri și colo care veneau la Crișul să-și joace ultimul sezon, trebuia luptat cu publicul acela întors cu spatele. Era mult de demolat, mult de construit, mult de schimbat. Pentru alcătuirea echipei s-a optat în exclusivitate pentru elementul autohton și tînăr. Pentru conducerea echipei a fost desemnat **Vlad**, fostul jucător al Crișului, un antrenor fără firmă, dar ambițios și serios cît zece oameni la un loc. După ce existența echipei a fost centrată pe o serie de principii validate în lumea fotbalului, pe care nimeni n-are voie să le escamoteze, truda fiecărui om din acest angrenaj (jucători, antrenori, tehnicieni, conducători, oameni de legătură cu orașul) s-a convertit treptat în acumulări solide.

Procesul acesta dificil, ajuns undeva la jumătate, are pînă acum drept rezultat o echipă cu personalitate, cam 12 000 spectatori la fiecare meci, o stare de spirit fertilă, dominată de un optimism robust dar măsurat, încrederea orașului în echipa sa și reciproca. Toate sînt niște cîștiguri esențiale pentru renașterea unei echipe. Pentru renașterea autentică, dinăuntru, stabilă. Dar, totuși, ceva domină peste achizițiile enumerate. Ceva mai important decît tehnica șutului sau decît rezistența la alergare. Aș numi acest element gradul de civilizație al echipei. Atitudinea jucătorilor față de fotbal, față de asprimea pregătirii și luptei, față de victorii și de insuccese, față de postura de lideri și față de perspective, față de expresiile afecțiunii orașului etc. Crișul este în prezent o echipă de fotbaliști buni, de oameni decenți, aureolați de un bun simț, care nu dă afară din casă pe prea mulți dintre fotbaliștii noștri. Am discutat cu ei după o înfrîngere. Cu jucătorii, cu antrenorul și cu diriguitorii Crișului. Oamenii știu să interpreteze un eșec. Antrenorul Vlad e convins că fiecare înfrîngere depinde în primul rînd de cei înfrînți și numai în a doua linie de adversari. Neșu, Sătmăreanu II, Sărac, Suciu și ceilalți nu erau însă cuprinși de panică pe motiv că „Poli" Timișoara s-a apropiat la două puncte. Nu fiindcă ar subestima echipa studenților. Nici vorbă. Ci pentru că ei sînt convinși de puterea echipei lor, care are și avantajul de a-și primi rivalii la Oradea. Băieții erau de părere că în divizia B se joacă greu. Adversarii sînt duri, terenurile proaste, publicul vehement, iar arbitrii se adaptează, din frică sau din interes, și se fac a nu vedea nesportivitatea. În multe orașe cu echipe în divizia secundă întîlnești această tristă realitate. Cineva e de părere că și Crișul ar trebui să joace mai tare, să răspundă cu brutalitate la brutalitate. Dar punctul acesta de vedere moare pe loc, infirmat de observația multora după care cine știe să joace fotbal nu știe să lovească și invers.

Antrenamentul care a urmat a fost intens și bine structurat. O serie de exerciții interesante au fost aduse de către Ion Ionescu, în scurta perioadă cînd absolventul școlii de antrenori din Köln s-a ocupat de pregătirea Crișului, împreună cu Vlad. Și jucătorii și Vlad le-au apreciat, păstrîndu-le în bagajul de pregătire al echipei. Lotul Crișului arăta bine, băieții sînt de o robustețe reconfortantă, Oradea începe să producă din nou fotbaliști buni și cu toată pierderea unor oameni racolați cam după legea junglei de către alte cluburi, Vlad a reușit să încropească și să prezinte mereu o formație care dădea sentimentul că nu fusese amputată de către nimeni. Dar treaba nu poate merge astfel la infinit și de aceea conducătorii Crișului sînt acum foarte atenți să-și apere jucătorii de poftele altora.

Tentativa de relansare a fotbalului orădean prin intermediul echipei Crișul nu e de loc ușoară. Diriguitorii acestui moment de renaștere se gîndesc să zidească ulterior un club de fotbal, un club cu randament sportiv, un club care să nu fie umilit în fiecare an de teama retrogradării și care să producă și să păstreze fotbaliști de marcă. Dar astea sînt gînduri conjugate la viitorul doi. Deocamdată, prezentul și viitorul imediat solicită toate energiile.

Remus BOGDAN

În vizită la campionii de juniori

„ATELIERUL" DE LA CAPUL PANTELIMONULUI...

Cînd am ajuns pe „Metalul", la capul Pantelimonului, ploua mărunt, dar terenurile — în ciuda orei matinale — erau împestrițate de treninguri și tricouri aburinde.

Coborînd acolo, știam că sub patronajul clubului „Metalul" funcționează mai multe echipe de copii și juniori — **„de fapt avem patru. Juniorii republicani, juniorii doi, din „Promoție", și două formații de copii. Una în campionatul național, alta, puștii din '56, în cel al municipiului"** (Lazăr Leon) — de care se ocupă trei antrenori. **Lazăr Leon, Emil Floruț și prof. Ștefan Barbu**, oameni devotați meseriei, avînd în grijă 80 de copii și 35 de juniori, împărțiți în 4 grupe valorice.

Mai știam — acesta fusese îmboldul vizitei noastre că METALUL BUCUREȘTI ESTE CAMPIOANA DE JUNIORI A ȚĂRII — ediția 1970, echipă care ne-a reprezentat de mai multe ori, în vremea din urmă, peste hotare, întorcîndu-se cu fruntea sus.

Lazăr Leon, actualul antrenor al campionilor, a jucat cîndva la Metalul, fundaș, apoi a trecut de pe gazon în marginea acestuia, dedicîndu-se — încă din 1953 — copiilor fotbaliști ai Pantelimonului.

— Care a fost cea mai mare satisfacție în acești 17 ani ?

— Înainte de toate, cîștigarea titlului de anul trecut, întîiul din istoria clubului. Apoi, **ocuparea primului loc la un mare turneu internațional de juniori desfășurat în toamna lui 1970 în Italia.** Acolo, băieții mei au învins la scor pe Triestina, Lanerossi și Torino, campioana Italiei, dispunînd în finală, după executarea loviturilor de la 11 metri, de Juventus cu 4—3.

Cea mai fericită zi din viața antrenorului Lazăr Leon *și a elevilor săi : Metalul București a primit cupa și diplomele de campioană națională de juniori*

L-am întrebat care dintre jucătorii plecați din fosta groapă a Pantelimonului au însemnat — sau înseamnă — ceva pentru fotbalul românesc. A zăbovit cu răspunsul și, într-un tîrziu, l-am auzit spunînd, ca după o lungă ezitare :

— Ghiță. La 16 ani era la noi, aici a învățat cum să plonjeze, cum să iasă la o minge...

Ne-a explicat că prima lui îndatorire nu este, crede, să crească mari jucători pe care să-i risipească spre alte cluburi — și exemplele n-au întîrziat : Olteanu (Steagul roșu), Crăciunescu (F. C. Argeș), Sandu Gabriel (Dinamo), Ion Vasile (Sportul studențesc) —, ci să satisfacă, cu fotbaliști de valoare, nevoile imediate ale Metalului, ale clubului său. Dovada ? **Din actualul lot al divizionarei B, Nedelcu, Apostol, Dumitru, Cojocaru, Savu, Mateescu, Bucaru, Stan Gabriel și Trandafilon sînt trecuți prin mîinile harnicului Lazăr Leon.**

Dar, iată și formația de juniori a Metalului, liderul seriei a IV-a a campionatului republican, echipa care are de apărat în această primăvară coroana de campion dobîndită anul trecut : BUCARU — GAVRILĂ, MIHALACHE, MARIN EUGEN, VICTOR, PRODAN, MATEESCU, VÎȚĂ, TRANDAFILON, SANDU ION, MINCULESCU.

Dintre aceștia, portarul Bucaru și mijlocașul Mateescu au evoluat sub culorile naționalei de juniori, în cadrul recent încheiatelor preliminarii U.E.F.A.

Înainte de plecare, gazdele noastre ne-au condus pe terenuri și prin vestiare, arătîndu-ne realizările lor, împărtășindu-ne cuvinte de mulțumire față de conducerea clubului și conducerea federației, organisme care sprijină substanțial munca de formare a tinerelor talente fotbalistice de la Metalul.

Baza materială — de la rînduri de echipament încă neatinse, pînă la cabine și grup sanitar destinat exclusiv echipei de juniori — este remarcabilă, iar înțelegerea manifestată față de interesele juniorilor reală, încît — ne mărturiseau antrenorii — **„nu o dată băieții noștri se pregătesc pe gazon, iar seniorii... pe zgură !"**

Rezumînd : mentalitate sănătoasă și condiții excelente — garanții ale performanțelor viitoare.

Ovidiu IOANIȚOAIA

ÎN ATENȚIA COLEGIULUI CENTRAL DE ANTRENORI

Ieri am primit la redacție vizita fostului internațional **Ion Motroc**, antrenor al echipei Sportul Studențesc, în legătură cu scrisoarea deschisă pe care i-a adresat-o, în ziarul nostru de marți, Dragoș Cojocaru, antrenorul echipei Politehnica Galați.

Ion Motroc dezminte afirmațiile cuprinse în scrisoare și le declară calomnioase, susținînd că nu l-a lovit pe Dragoș Cojocaru, antrenorul echipei Politehnica Galați. Dimpotrivă, afirmă antrenorul Motroc, Dragoș Cojocaru a fost acela care s-a dedat la scandal după încheierea meciului Sportul Studențesc — Politehnica Galați și a proferat injurii la adresa conducerii clubului gazdă.

Rubrica de fotbal a ziarului nostru nu are intenția să se preocupe în continuare de acest incident și nici să găzduiască o polemică pe această temă. **Socotim că este de competența și de datoria colegiului central de antrenori al F. R. Fotbal să deschidă o anchetă și să stabilească culpabilitatea într-un incident petrecut public și care, prin publicarea în ziarul nostru, a devenit de largă circulație.**

Clarificarea este cu atît mai necesară și urgentă, cu cît incidentul s-a petrecut între doi antrenori tineri, care au părăsit de curînd activitatea de performanță și au îndatorirea să fie exemplu pentru noile generații de fotbaliști.

Așteptăm răspunsul și concluziile Colegiului central de antrenori, pentru a le publica.

De pe cuprinsul țării

ARAD : SCHIMB DE EXPERIENȚĂ

În organizarea C.J.E.F.S. Arad și a Comitetului județean U.T.C. s-a desfășurat — după cum aflăm din scrisoarea trimisă de ROMUL BĂTRÎNA și PETRE PETRIȘOR — un util schimb de experiență, la care au participat 45 președinți de asociații sportive din mediul rural. Scopul acestui colocviu a fost acela de a se realiza o temeinică instruire privind organizarea și desfășurarea acțiunilor sportive de masă la sate. Au fost prezentate — printre altele — expunerile : „Amenajarea bazelor sportive simple" și „Întocmirea bugetului asociației sportive". Pentru exemplificarea concretă a modului în care consiliul asociației se ocupă de activitatea de masă și dezvoltarea bazei materiale, la A.S. Sere a avut loc o demonstrație practică.

ARGEȘ : A DOUA „OLIMPIADĂ A SATELOR"

Depășind faza experimentală, „Olimpiada satelor" — care anul trecut a reunit peste 25 000 de tineri din comunele județului — se află în preajma începerii celei de a doua ediții. Pregătirile sînt aproape încheiate, astfel că la 9 mai vor putea avea loc primele dispute. De menționat că — pentru a-i spori eficiența și calitatea — regulamentului i s-au adus substanțiale îmbunătățiri privind sistemul de desfășurare, numărul ramurilor de sport etc. Tinerii participanți vor avea posibilitatea să-și dispute întîietatea la atletism, popice, oină, fotbal, handbal.

Ilie FEȚEANU — coresp.

CLUJ : ÎN MIJLOCUL MICILOR ȘAHIȘTI

Primim de la pioniera DOINA TRIPON, din clasa a III-a C, a Liceului nr. 14 din Cluj o scrisoare, din care aflăm că maestra sportului la șah Margareta Juncu, campioană națională universitară, s-a întîlnit cu micii șahiști ai detașamentului.

Întîlnirea a fost cu atît mai emoționantă, cu cît Margareta Juncu a fost și elevă a liceului. Cu acest prilej le-a împărtășit pionierilor impresii din bogata ei activitate, dîndu-le totodată sfaturi deosebit de utile.

Acum cei 14 șahiști ai clasei a III-a C se pregătesc pentru următoarea întîlnire cu ocazia căreia va avea loc și un simultan. Așteptăm rezultatul.

COVASNA : SPORTULUI ȘCOLAR — ATENȚIE DEOSEBITĂ !

În școlile de cultură generală din județul Covasna își desfășoară activitatea 82 de echipe de atletism, 73 de fotbal, 56 de handbal, 15 de gimnastică, la care se adaugă numeroșii participanți la întrecerile de tenis de masă și șah — însumînd peste 6 000 de elevi. Dintre competițiile școlare devenite tradiționale notăm : „Pentatlonul atletic", „Cupa roza vînturilor", campionatul de minifotbal pe străzi și cartiere, turul ciclist al județului.

Nu pot fi trecute cu vederea nici acțiunile turistice. Dacă anul trecut 16 școli au organizat tabere în corturi la Olteni, Lacul Sf. Ana, Balvanyos, Malnaș, Lacul Roșu, în munții Bodocului, Baia Oltului și în alte locuri pitorești, în acest an peste 30 de școli au solicitat aprobarea pentru organizarea unor astfel de tabere.

Gh. BRIOTĂ — coresp.

PRAHOVA : FRUMOASELE ZILE ALE VACANȚEI

Vacanța a furnizat numeroase surprize plăcute elevilor de pe meleagurile prahovene.

Iubitorii turismului au avut ocazia să participe la un concurs de orientare inițiat de cercul turistic „Avîntul" de pe lîngă liceul din Slănicul de Prahova. În urma omologării rezultatului, pe primul loc la băieți s-a clasat echipa liceului „I.L. Caragiale" din Ploiești, iar la fete cîștigătoare a fost desemnată formația Liceului Slănic.

Casa pionierilor din Ploiești a inițiat o întrecere destinată micilor fotbaliști. După o pasionantă luptă, în finală victoria a revenit echipei Școlii generale 15 care a dispus cu 2—1 de Școala generală 1.

În aceeași perioadă pe străzile Ploieștiului s-a desfășurat și un concurs de carting. Printre protagoniști s-au numărat : Evelina Sugu, Cristian Jugaru, Marius Ionescu (Șc. gen. 21), L. Stoicescu (lic. 4), Gabriel Ionescu, D. Preda (Șc. gen. 3).

M. SIMA — coresp.

SATU MARE : CURS PENTRU INSTRUCTORI SPORTIVI ȘI ARBITRI

După cum ne informează președintele C.J.E.F.S. Satu Mare, VIOREL MANCHIS, timp de 5 zile s-a desfășurat un curs de formare a 70 de instructori sportivi și a 50 de arbitri pentru fotbal, handbal și volei. La reușita cursului și-au adus contribuția numeroși specialiști și activiști sportivi din județ.

O acțiune care merită, desigur, a fi urmată și de alții.

SIBIU : PATRU DECENII DE POPICE

În comuna Tîlmaciu (jud. Sibiu) s-au sărbătorit de curînd patru decenii de cînd s-au disputat aici primele întreceri de popice. La competiția organizată pentru aniversarea evenimentului au participat 12 echipe masculine. Victoria a revenit popicarilor de la A.S. Electrica, urmați de A. S. Libertatea și Poligrafia.

Un amănunt de importanță majoră : concursul a avut loc la noua arenă dată în folosință cu ocazia acestui prilej.

GH. TOPÎRCEANU-coresp.

VRANCEA : DUMINICĂ SPORTIVĂ ȘCOLARĂ

În 18 centre de comune, dintre care notăm : Străoane, Tătăranu, Videle, precum și în orașele Adjud și Odobești, a avut loc o duminică sportivă școlară. La competițiile de ciclism, volei, oină, handbal, fotbal au fost prezenți peste 1 500 de copii.

În vederea stimulării preocupărilor pentru îmbunătățirea bazei materiale pe teritoriul județului, echipele de fotbal, handbal, volei au fost organizate după sistemul campionatelor naționale de juniori și școlari. Măsura s-a dovedit eficientă. Nu numai că a permis desfășurarea unei activități dirijate, dar — spre exemplu — la Liceul din Odobești, Adjud, Liceul „A. I. Cuza" — Focșani conducerile școlilor au căutat să asigure condiții de antrenament și concurs optime, creînd baze sportive corespunzătoare. **(EM. F.)**

Cîștigătorii excursiilor atribuite la tragerea specială Loto a primăverii din 9 aprilie 1971

(Continuare)

Categoria P (excursii CROAZIERĂ PE DUNĂRE). 21. Vasiliad Laura — Hunedoara ; 22. Stan Aurel — Iași; 23. Pop Maria și 24. Dobra Vasile din Baia Mare ; 25. Lazăr Mihalache — Ploiești ; 26. Sabău Cornelia — Carei ; 27. Oltean Ion și 28. Metesan Gheorghe din Timișoara ; 29. Perian Ioan Gheorghe — com. Biled jud. Timiș; 30. Bruma Mihai — com. Tătărani jud. Vaslui ; 31. Onețiu Petru — Pantelimon jud. Ilfov ; 32. Georgescu Vîlcea Silviu; 33. Boiangiu Dumitru și 34. Feyer Zoltan toți din București.

● Programul concursului special Pronosport nr. 17 de duminică 25 aprilie 1971, este următorul : I : Steaua — U.T. Arad; II. F.C. Argeș — Progresul ; III : C.F.R. Timișoara — Jiul ; IV : S.C. Bacău — C.F.R. Cluj ; V : Farul — Dinamo ; VI : Universitatea Cluj — Petrolul ; VII : Steagul roșu — Universitatea Craiova ; VIII : Lazio — Juventus ; IX : Napoli — Roma ; X : Torino — Cagliari ; XI : Verona — Bologna ; XII : Catania — Milan ; XIII : Internazionale — Sampdoria.

PRONOEXPRES

NUMERELE EXTRASE LA CONCURSUL NR. 16 DIN 21 APRILIE 1971

FOND GENERAL DE PREMII : 2.934.204 lei din care 1.778.625 lei report

EXTRAGEREA I : 16 33 30 44 27 23

FOND DE PREMII : 1.808.883 lei din care 1.208.804 lei report la cat. 1

EXTRAGEREA a II-a : 1 24 43 21 28

FOND DE PREMII : 1.125.321 lei din care 569.821 lei report la cat. A.

CÎȘTIGURILE TRAGERII LOTO DIN 16 APRILIE 1971

EXTRAGEREA I : Cat. 1 : 1 variantă a 100.000 lei ; a 2-a : 2,35 a 43.019 lei ; a 3-a : 15,9 a 6.358 lei ; a 4-a 27,2 a 3717 lei ; a 5-a : 163,65 a 613 lei ; a 6-a 427,45 a 236 lei. REPORT CATEGORIA I : 12.167 lei

EXTRAGEREA a II-a : Cat. A : 1 variantă 25% a 71.845 lei și 1 variantă 10% a 28.738 lei ; B : 3,4 a 23.419 lei ; C : 6,7 a 11.884 lei ; D : 14,65 a 5.435 lei ; E : 34,8 a 2.288 lei ; F : 49,35 a 1.613 lei.

AMBELE EXTRAGERI : Cat. Z : 1580,9 variante a 100 lei. Cîștigul de 100.000 lei a fost obținut de IVAN CONSTANTIN din București, iar cîștigul de 71.845 lei de POPESCU CONSTANTIN din Craiova.

Rubrică redactată de LOTO-PRONOSPORT

ROMÂNIA — IUGOSLAVIA 1-0

(Urmare din pag. 1)

nutele 32—40 un ușor ascendent. În partea a doua a meciului, fotbaliștii iugoslavi atacă cu multă ambiție și vigoare, dar primesc o replică lucidă și puternică din partea echipei române, care evoluează cu mult aplomb, construind faze pe cît de spectaculoase, pe atît de periculoase. Voi spune chiar că în această parte a jocului, reprezentativa României ne-a depășit așteptările.

Ieșind cu calm și precizie din apărare, fotbaliștii români au construit cu abilitate numeroase faze de atac, foarte amenințătoare pentru poarta lui Dujkovici, golul lui Dembrovschi fiind un simbol pentru o evoluție superioară.

TATONARE. NIVEL TEHNIC MEDIU...

Lovitura de începere aparține românilor, dar primul atac mai periculos — inițiator, Antonievici — este notat de partea gazdelor, care se îndreaptă spre poarta lui Răducanu, mai ales pe aripa stîngă, unde Geaici cîștigă multe dueluri directe cu Sătmăreanu. La un asemenea duel — min. 5 — fundașul român faultează, la 18—20 metri, lateral. Geaici „înalță" mingea spre careu, dar Răducanu intervine cu succes.

Primul sfert de oră se consumă sub semnul ușoarei superiorități a echipei iugoslave, care atacă mai mult. Jocul este de nivel tehnic mediu, ambele echipe fiind parcă dominate de teama de a nu primi gol, „închizînd" cu prudență orice drum de acces spre poartă...

În min. 20, „tricolorii" inițiază un atac amenințător. Neagu pătrunde pe dreapta, îl driblează pe Raicovici, centrează și Dumitrache reia din volé, de la 8 m, direct în... Vukcevici ! Trei minute mai tîrziu, este rîndul lui Răducanu să se remarce, prinzînd cu siguranță mingea expediată de Bukal, prin „zid", la o lovitură liberă de la 25 m.

Se joacă în continuare mai mult în zona centrală a terenului, cea mai bună dovadă fiind faptul că prima lovitură de colț a meciului este notată în min. 32, la poarta iugoslavă !

Finalul reprizei aparține gazdelor, care forțează deschiderea scorului. Trecem prin mari emoții în min. 31, cînd Antonievici, oprind o degajare imprecisă a lui Dan, șutează violent, de la 15 m, peste poarta lui Răducanu, și în min. 34 — cea mai mare ocazie de gol a reprizei —, cînd **Geaici „îl păcălește" pe Sătmăreanu, pătrunde singur și, de la 8 m, trimite mingea pe lîngă bară...**

Pînă la sfîrșitul primelor 45 de minute, nimic deosebit de semnalat, cu excepția... aprinderii reflectoarelor.

UN SPLENDID GOL „SEMNAT" DEMBROVSCHI...

Repriza secundă începe mult mai rapid, cu faze spectaculoase, purtate de la o poartă la cealaltă, la un nivel tehnic mult superior primelor 45 de minute. Notăm cîte două ocazii la fiecare poartă — Oblak (min. 47 și 53), Dembrovschi (min. 50 și 54) — în timp ce echipa română joacă din ce în ce mai bine, mai matur, avansînd treptat în terenul gazdelor.

Ca urmare a acestor calități, de care echipa iugoslavă — dezechilibrată, parcă, astăzi — nu dă dovadă, românii deschid scorul, în minutul 57 : **urcat în atac, Sătmăreanu pasează lui Dembrovschi, acesta face cîțiva pași și, de la 25 de metri, trimite un șut superb, la păianjen, făcîndu-l „șah-mat" pe Dujkovici : 1—0 !**

Jocul „se aprinde". Văzîndu-se condusă, formația iugoslavă se năpustește la atac, dar „tricolorii" răspund printr-un joc calm și sobru, Dan și Dinu resping totul, Dumitru și Dembrovschi acoperă inspirat zona centrală, în timp ce Lucescu și Dumitrache conduc atacuri fulgerătoare, care surprind adeseori defensiva iugoslavă.

Meciul **este foarte alert, și — în min. 76 — sîntem la un pas de a majora scorul : Dumitrache pătrunde în careu cu mingea la picior, ajunge singur cu Dujkovici și, încercînd să-l fenteze, alunecă, irosind una dintre cele mai mari ocazii de gol ale partidei...**

Trei minute mai tîrziu, iugoslavii sînt pe punctul de a egala, dar mingea expediată de Geaici — la o lovitură liberă, acordată în urma unui fault comis de Dan — lovește bara !

Finalul devine dramatic, consemnînd două noi prilejuri de modificare a tabelei de marcaj : prelungind o centrare excelentă a lui Lucescu, **Dumitrache sutează violent peste bară (min. 81), iar Dinu salvează din fața porții lui Răducanu, respingînd balonul trimis de Stepanovici (min. 88).**

Urmează cîteva atacuri ale gazdelor, o lovitură de colț obținută de Geaici, un șut al lui Oblak din afara careului și... o frumoasă și meritată victorie a reprezentativei de fotbal a României.

COMPORTAREA JUCĂTORILOR

Încercînd o caracterizare a evoluției componenților reprezentativei României, vom remarca faptul că, pe ansamblu, întreaga echipă a avut o prestanță omogenă, de bună valoare.

Cei mai buni jucători au fost, după părerea noastră, DEMBROVSCHI, DUMITRU, DINU, DAN și RĂDUCANU.

Puternic și decis în intervenții, ni s-a părut cuplul fundașilor centrali DINU-DAN, rapidistul făcîndu-și o reintrare demnă de relevat. MOCANU a evoluat sobru, cu destulă siguranță, iar SĂTMĂREANU, depășit în prima repriză de cîteva ori de Geaici, și-a revenit în partea a doua a meciului, evoluînd la nivelul general bun al apărării. Demnă de apreciat este și evoluția clujeanului ANCA, inepuizabil pe tot terenul. Dintr-o linie de atac în care DEMBROVSCHI ni s-a părut a fi cel mai bun, remarcăm finalul de meci al lui DUMITRACHE, care a fost la un pas de majorarea scorului, și aportul lui LUCESCU atît în construirea atacurilor cît și în sprijinul activității apărării. Mai șters ni s-a părut NEAGU, înlocuit, de altfel, în min. 75, de către Radu Nunweiller.

ANTRENORII ECHIPELOR DECLARĂ :

VUJADIN BOȘKOV : M-a surprins jocul combinativ și eficace practicat de către echipa României. Mi-au plăcut mult Dumitrache, Dembrovschi, Sătmăreanu și Răducanu. Voi avea mai mult de lucru decît colegul meu Angelo Niculescu pentru dificilele confruntări care ne așteaptă în campionatul european.

ANGELO NICULESCU : Așa cum am anticipat, echipa noastră a marcat un progres general față de pregătirea anterioară. Azi a avut o evoluție bună. Victoria obținută ne stimulează pentru meciul de la 16 mai cu puternica echipă a Cehoslovaciei. În partida cu Iugoslavia nu am avut jucători slabi. Toți au dorit să fie la înălțime și au reușit. De aceea mi-e greu să remarc pe vreunul dintre ei.

sportul în lume

LA FOTBAL — ECHIPE DE TINERET

R. D. Germană - România 0-0

SCHWERIN, 21 (prin telefon). Stadionul Paultz Hoe din localitate a găzduit azi meciul amical dintre selecționatele de tineret ale R.D. Germane și României. La capătul celor 90 de minute de joc, tabela de marcaj a rămas neschimbată. Partida a plăcut celor aproximativ 7000 de spectatori. În prima repriză, gazdele au avut mai mult timp inițiativa, au creat cîteva acțiuni periculoase, dar Iordache a fost la post. În finalul reprizei, tinerii români au acționat mai decișiși, la rîndul lor, au irosit două posibilități de a deschide scorul, prin *Moldovan* (min. 40) și *Bojin* (min. 44). După pauză, după o scurtă perioadă de joc echilibrat, componenții lotului României au preluat inițiativa, dar, ca și în prima parte, au ratat. În min. 75, fundașul Fritzche a șutat în bară.

Arbitrul polonez Karolak Wlodzimierz a condus următoarele formații :

ROMÂNIA : Iordache — Ciugarin, Olteanu, Stoicescu, Cristache, Sătmăreanu II, Simionaș, Petreanu, Moldovan, Bojin, Florea (min. 55, *Dudu Georgescu*).

R. D. GERMANĂ : Ebert — Fritzche, Zapf, Lenz, Andresen, Hofner, Mosert, Novotny, Öelse, Rohde, Streich.

Lotul de tineret al României se înapoiază în Capitală azi după-amiază.

În meciurile de lupte cu echipa C.S. Spojnia Gdansk

PROGRESUL ȘI RAPID — ÎNVINGĂTOARE

În cadrul manifestărilor sportive organizate de Progresul București în cinstea Semicentenarului Partidului a avut loc aseară, în sala mare din parcul sportiv de pe str. dr. Staicovici, o interesantă reuniune internațională de lupte greco-romane. La întreceri au participat echipa *C.S. Spojnia Gdansk* (Polonia) și divizionarele A, *Progresul* și *Rapid*. Partida vedetă dintre Progresul și Spojnia a fost de un bun nivel tehnic și s-a încheiat cu victoria clară a bucureștenilor : 6,5—1,5. Cele mai spectaculoase meciuri le-au susținut *Gh. Ciomârtan* (cat. 74 kg) și *Șt. Olteanu* (cat. 90 kg) în compania lui T. Kemitz, respectiv, B. Dobrowski. Ciomârtan, după o repriză în care a avut un ușor avantaj a intrat decis în rundul doi și printr-un salt spectaculos și-a fixat adversarul cu umerii pe saltea, cîștigînd prin tuș. Olteanu a avut în față un concurent foarte combativ care însă n-a putut face față superiorității tehnice a bucureșteanului, care după nouă minute a învins detașat la puncte. Din echipa Progresul au mai cîștigat *V. Rădulescu, E. Tofan, M. Butnaru* și *F. Chițu*.

În cea de a doua întîlnire, Rapid a întrecut formația poloneză cu scorul de 5—2. Bine s-au comportat de la ceferiști M. Ciutan și V. Rădulescu, iar de la oaspeți K. Pryczkowski.

T. R.

CROSUL — O PROBLEMĂ ?

Alergarea pe teren variat în căutarea unor formule noi. Va continua să triumfe concepția britanică ?

Interesul pentru alergările pe teren variat se menține la o cotă ridicată în R.D. Germană. Dovadă: frecvența concursurilor și mulțimea participanților

Crosul pe care multă vreme l-am socotit o alergare fără pretenții deosebite a devenit — iată ! — o problemă. O problemă care a luat proporții după Crosul Națiunilor, tradiționala întrecere de primăvară a alergătorilor din Insulele Britanice, investită de mai mulți ani ca întrecere internațională, s-ar putea spune chiar cu veleități de mic campionat mondial deși la startul său nu se prezintă decît atleți din apusul Europei și Africa de nord. De ce această participare limitată ? Din vina regulamentului competiției pe care o organizează un for de specialitate internațional, dar de origine britanică (I.C.C.U.) și care manifestă un conservatorism contestat, de exemplu, de italieni dar mai ales de francezi.

La ediția din acest an a crosului, au intenționat să participe și alergători din Kenya. S-a vorbit chiar de nume ilustre ca Temu și Keino. Organizatorii au răspuns însă categoric federației din Kenya că regulamentul nu admite decît participarea cu echipe complete de 9 alergători (iar atleții africani erau doar trei !).

Nu este vorba, însă, numai de o revizuire a regulamentului la capitolul „participare". Un vice-președinte al Federației franceze de atletism, **Michel Marmion**, a opinat să se organizeze două probe, pe distanțe diferite : una pe 8 km pentru alergătorii de semifond și alta pe 14—15 km pentru alergătorii de fond. Aceasta în intenția de a contribui la o pregătire adecvată fiecărei specialități de alergători. Acest punct de vedere, potrivit căruia crosul rămîne un auxiliar al atletismului este împărtășit de mai mulți specialiști de pe continent dar nu și de cei de pe Insulele Britanice. Acolo, crosul (cel de competiție, firește) a devenit o disciplină de sine stătătoare, cu propriii săi sportivi deși, cînd și cînd, au putut fi întîlniți unii din ei și pe pista stadioanelor (ca Bruce Tulloh, Mike Tagg ș.a.). Antrenorul semifondiștilor din lotul național francez, Roger Thomas este unul din partizanii înflăcărați ai crosului. **„Pentru mine — spunea el, recent — crosul este însăși baza atletismului. Prin cros se nasc vocații și se pot face prospecțiuni. Prin cros trebuie să se dezvolte semifondul și fondul".**

Pe aceeași poziție se situează și antrenorul italian **Renato Fumicello.** El a sugerat să se modifice și formula de disputare a Crosului Națiunilor prevăzîndu-se ca o echipă să cuprindă 5 alergători și nu 9 cum este în prezent. Cu o asemenea formulă — afirmă Fumicello — ar putea fi tentate și alte țări să participe la Crosul Națiunilor.

Unul din alergătorii italieni, **Giusseppe Cindolo**, și-a exprimat părerea că din crosul de competiție trebuie eliminat orice echivoc. Ori se organizează întreceri rezervate „specialiștilor genului", ori se fac concursuri de factura celor de pînă acum, un fel de preludii la sezonul atletic în aer liber.

După cum se vede, crosul se află în preajma unor mutații prin care pasionații săi vor să-i refacă prestigiul și, totodată, să-i dea un rost precis în familia sporturilor. Se vor amplifica distanțele utilizate în prezent (distanțe net lăsate în urmă de ceea ce totalizează antrenamentul modern al unui alergător : 12, 20 sau chiar 35 km zilnic ? Se va ajunge la un campionat mondial de cros sau vom continua să urmărim Crosul Națiunilor într-o formulă nouă, mai elastică ? Sînt întrebări la care vom primi răspuns, foarte probabil, încă în cursul acestei veri. Federația internațională de atletism pare dispusă să acorde mai multă atenție și acestei „specialități", lăsată, pînă acum, mai la periferia preocupărilor sale.

TENISMENI ROMÂNI PESTE HOTARE

LA BARCELONA, CATANIA ȘI TEL AVIV

La Barcelona a început un turneu triunghiular de tenis, la care participă jucători fruntași din orașele București, Stockholm și Barcelona. Meciurile din prima zi, disputate între tenismeni spanioli și suedezi, s-au încheiat cu următoarele rezultate : Guerrero — J. Johansson 6—1, 6—0 ; Zahr — Bruguera 6—3, 3—6, 6—2 ; Muntanola — L. Johansson 3—6, 8—6, 6—4 ; Nerell — Martorell 6—3, 5—7, 6—3 ; Arilla, Guerrero — Zahr, J. Johansson 6—4, 6—4.

În turneul internațional de tenis de la Catania, Sever Dron l-a întîlnit pe cehoslovacul Jan Hrebec, în fața căruia a pierdut în trei seturi : 1—6, 6—2, 1—6. Francezul Jauffret l-a învins cu 6—3, 6—1 pe italianul Crotta, cehoslovacul Zednik l-a eliminat cu 6—7, 7—6, 6—2 pe italianul Zucarelli, iar chilianul Pinto Bravo a dispus cu 6—1, 6—2 de italianul Savoldelli. Într-un alt meci, Kodes a dispus de Marcu cu 6—1, 6—0. Alte rezultate: Pala (Cehoslovacia) — Franchitti (Italia) 6—2, 7—6 ; Bartoni (Italia) — Kukal (Cehoslovacia) 6—3, 6—2.

Iată și cîteva rezultate din proba de simplu femei : Gail Chanfreau (Franța) — Molly Barman (Australia) 6—1, 6—0 ; Pamela Teeguarden (S.U.A.) — Daniela Porzio (Italia) 6—0, 6—1 ,

★

Proba de simplu femei din cadrul turneului internațional de tenis de la Tel Aviv a revenit jucătoarei Alena Palmeova, care a întrecut-o în finală, cu 6—1, 6—1, pe Andree Martin (Canada). În semifinale, Palmeova a eliminat-o cu 6—2, 6—2 pe Valeria Balaș (România).

GIMNAȘTI DIN R. P. CHINEZĂ INVITAȚI ÎN S. U. A.

MIAMI BEACH 21 (Agerpres). — Federația de gimnastică a Statelor Unite a adresat forului similar din R. P. Chineză invitația de a trimite o echipă la campionatele internaționale de gimnastică, ce urmează să aibă loc la Miami Beach, începînd de la 5 iunie, transmite agenția United Press International. O invitație similară a fost transmisă sportivilor din R. D. Germană, Elveția, Uniunea Sovietică, Japonia și Iugoslavia, menționează agenția americană.

★

WASHINGTON 21 (Agerpres). — Președintele Richard Nixon l-a primit la Casa Albă pe Graham V. Steenhoven, președintele Asociației americane de tenis de masă, cu care a discutat despre recenta vizită în R.P. Chineză a echipei americane și despre proiectata vizită de răspuns în S.U.A. din partea echipei chineze de tenis de masă, anunță agenția United Press International.

TURNEUL RUGBYȘTILOR FRANCEZI ÎN R.S.A. ÎNTÎMPINĂ OPOZIȚIE

YAOUNDE, 21 (Agerpres). — Secretarul general al Consiliului superior al sportului african (C.S.S.A.), Jean Claude Ganga, a cerut, printr-o telegramă adresată vicepreședintelui Comitetului internațional olimpic, Jean de Beaumont, să intervină pe lîngă federația franceză de rugby pentru ca aceasta să anuleze turneul proiectat în Republica Sud-Africană. Acest turneu, a declarat J. C. Ganga unui corespondent al agenției France Presse, ar constitui o încurajare cu caracter oficial față de o țară unde se practică discriminarea rasială în sport. În acest sens, federația franceză de rugby a primit o telegramă și din partea președintelui C.S.S.A., Abraham Ordia.

Bulgaria — Cehoslovacia la baschet

La Sofia, întîlnirea internațională de baschet dintre selecționatele masculine ale Cehoslovaciei și Bulgariei s-a încheiat cu victoria baschetbaliștilor bulgari cu 96—81 (57—42).

MERCKX RENUNȚĂ LA „IL GIRO"

MILANO, 21 (Agerpres). — Cunoscutul ciclist belgian Eddy Merckx a obținut din partea clubului italian „Molteni" (în cadrul căruia activează) încuviințarea de a renunța anul acesta la Turul Italiei. După cum se știe, anul trecut, Eddy Merckx a realizat o dublă victorie, cîștigînd Turul Italiei și Turul Franței. De data aceasta, campionul belgian, resimțindu-se după un sezon foarte încărcat, intenționează să se concentreze numai asupra Turului Franței. În afară de Turul Franței, Merckx dorește să doboare recordul mondial al orei, deținut de danezul Ole Ritter.

Renunțînd la Turul Italiei, Merckx va participa în schimb la două curse pregătitoare în Franța. Este vorba de „Criteriul Midi libre" și „Cursa celor șase provincii" programate în luna mai și respectiv la începutul lunii iunie. Înaintea acestor întreceri, el va lua startul la două curse clasice în Belgia : Liège — Bastogne — Liège și „Săgeata valonă".

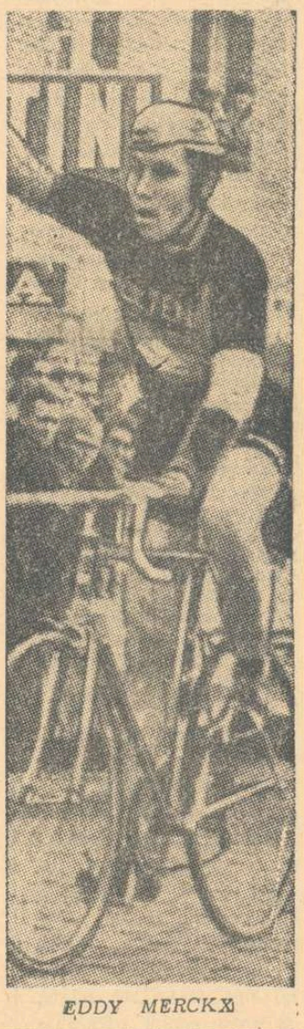

EDDY MERCKX

Caleidoscop

BOXERII ANTICI

La muzeul de antichități din Atena au fost expuse, recent, trei fresce antice reprezentînd copii făcînd pugilat. Aceste scene cu temă sportivă au o vechime de 3500 de ani și sînt foarte bine conservate. Ele au fost descoperite, anul trecut, într-o insulă din Marea Egee și se află, acum, la prima lor confruntare cu publicul.

Starea lor excelentă se datorește faptului că au fost ferite de intemperii de un strat de cenușă vulcanică în timpul unei erupții ce a avut loc cu cca 1500 de ani înainte de era noastră.

ȘI-A ÎNTRECUT TATĂL

La Vilnius se desfășoară un mare concurs de călărie. În proba de dresaj, atenția spectatorilor se îndreptă, în deosebi, asupra fostului campion olimpic de la Roma (1960), Serghei Filatov.

Pe podiumul de premiere, cel ce a urcat primul ca să primească trofeul decernat învingătorului, a fost Filatov, dar nu Serghei, ci fiul său, Valeri, care a reușit să-și întreacă părintele în această probă, culegînd unanime aprecieri elogioase. Un amănunt interesant: calul pe care Filatov-junior a reușit o asemenea performanță poartă numele „București".

SUPER-MARATON PE GHEAȚĂ

Cu ocazia încheierii sezonului de patinaj, Universitatea americană Habbard a organizat un concurs de rezistență. Competiția a început într-o vineri la miezul nopții și urma să se termine duminică, odată cu ultima secundă a zilei. În lipsa unor concurenți mai bine antrenați, întrecerea s-a încheiat mai devreme cu victoria lui Martin Koch care a reușit să parcurgă fără întrerupere 504,500 km. Ceva mai mult decît distanța dintre București și Cluj, străbătută pe patine !...

Ploile de primăvară nu par să-l descurajeze pe ex-campionul mondial de patinaj viteză, olandezul Kees Verkerk, care-și continuă cu sîrguință antrenamentele, protejat de o umbrelă. Fiecare minut este prețios pentru a-ți păstra nealterată forma sportivă. Iar pînă la viitoarele concursuri de patinaj, ne mai desparte doar o singură vară...

O NOUĂ MEDALIE PENTRU BIKILA ABEBE

Fostul maratonist etiopian Bikila Abebe, care a cîștigat titlurile de campion olimpic în anii 1960 și 1964 a obținut, săptămîna trecută, o a treia medalie de aur. Trofeul a fost primit cu o emoție deosebită de Abebe, care este încă paralizat în urma unui accident și se deplasează acum cu ajutorul unui scaun cu rotile. Succesul etiopianului a fost obținut de fapt de cei trei cîini de curse antrenați de el.

Bikila Abebe se află în prezent într-un centru pentru persoane handicapate fizic din Beitostoelem (Norvegia), unde medicii se străduiesc să-i redea posibilitatea de a umbla.

LA ADĂPOSTUL UNUI... BALON

Un nou sistem de protejare a terenului de fotbal de condițiile atmosferice nefavorabile a fost experimentat, recent, pe stadionul clubului englez Leicester City. Sistemul constă dintr-o prelată din polietilenă, măsurînd 110 m pe 75 m, care poate să fie umflată ca un balon, formînd astfel un acoperiș deasupra terenului. „Balonul", care are o suprafață de 8250 m.p., este umflat de patru ventilatoare electrice în mai puțin de 20 de minute.

FOTBALIȘTII ITALIENI VOR FACE GREVĂ LA 2 MAI

După cum transmite agenția France Presse, jucătorii de fotbal italieni, aparținînd cluburilor de divizia A și B, nu vor juca în meciurile de campionat programate la 2 mai, asociindu-se astfel mișcării greviste din Italia. Această hotărîre a fost luată la Bologna de către Comitetul director al asociației jucătorilor profesioniști italieni. Greva este motivată și prin refuzul organelor oficiale de a accepta crearea unei Comisii mixte ce urma să reprezinte interesele jucătorilor pe lîngă liga italiană de fotbal.

Măsuri profilactice
Sportowiec-Varșovia

C. M. DE FOTBAL PENTRU... „PITICI"

După Jocurile Olimpice și turneul final al Cupei „Jules Rimet", Mexicul și-a asumat organizarea primului campionat mondial de fotbal pentru „pitici". La această competiție urmează să participe 8 echipe europene, 7 latino-americane și una japoneză, jucătorii avînd vîrsta de 10 și 11 ani. Turneul se va disputa în orașul Monterry între .. și 30 aprilie 1972.

TURNEUL DE ȘAH DE LA VRNJACKA BANJA

După 7 runde, în turneul de șah de la Vrnjacka Banja continuă să conducă maestrul iugoslav Liubojevici cu 5 (1) p, urmat de Ivkov (Iugoslavia) — 4½ p (1), Stein (U.R.S.S.), Barczay (Ungaria) — 4½ p etc. În runda a 7-a, Ivkov l-a învins pe Farago, Benkő pe Janosevici și Barczay pe Sahovici.

ÎN CAMPIONATUL DE FOTBAL AL U.R.S.S. ȘI AL ANGLIEI

● În campionatul unional, Ararat Erevan a învins în deplasare cu scorul de 1—0 formația T.S.K.A. Moscova, iar Torpedo Moscova a terminat la egalitate: 0—0 cu Neftci Baku.

● Într-un meci restanță din campionatul englez, Arsenal a învins pe teren propriu cu 1—0 pe Burnley. Acum, Arsenal (cu un meci în minus) are două puncte avans față de Leeds United.

ASEARĂ, ÎN CAMPIONATUL EUROPEAN DE FOTBAL

Mare surpriză la Swansea : condusă cu 1—0 în min. 78, Cehoslovacia face apoi K.O. Țara Galilor în cinci minute : 3—1 !!!

Gr. I. La Swansea : **Țara Galilor — Cehoslovacia 1—3 (0—0)**
Au marcat : Ron Davies (din penalty, min. 59) respectiv I. Capkovici (min. 78 și 83), Taborsky (79).

Gr. III. La Lucerna : **Elveția — Malta 5—0 (5—0)**
La Londra : **Anglia — Grecia 3—0 (1—0)**
Gr. IV. La Belfast : **Irlanda de Nord — Cipru 5—0 (2—0)**
Gr. V. La Lisabona : **Portugalia — Scoția 1—0** (la pauză)
Citiți în numărul de mîine cronicile meciurilor și clasamentele grupelor.

ÎN PRELIMINARIILE OLIMPICE

Elveția — Danemarca 1—0 (0—0)

96 CONCURENȚI LA VAL D'ISÈRE

Proba masculină de slalom special din cadrul concursului internațional de schi de la Val d'Isère a fost cîștigată de austriacul Edmund Kacer, în 65,67. În proba similară feminină, pe primul loc s-a clasat schioara austriacă Anne Schillinger, cu timpul de 69,64.

La concurs au participat 96 de sportivi din 7 țări.

Redacția și administrația : str. Vasile Conta nr. 16 : telefoane : centrală 11.10.05, secția corespondenți 11.51.09, interurban 72 și 286 : telex : sportrom buc. 180, Tiparul „I.P. Informația", București 40368

PROLETARI DIN TOATE ȚĂRILE, UNIȚI-VĂ!

sportul

ZIAR AL CONSILIULUI NAȚIONAL PENTRU EDUCAȚIE FIZICĂ ȘI SPORT

ANUL XXVI — Nr. 1240 (6674) 4 PAGINI 30 BANI Vineri 23 aprilie 1971

ÎN JUDEȚUL ARGEȘ

SPORTUL — PRINTRE EDIFICIILE CIVILIZAȚIEI SOCIALISTE

Despre primele izvoare născute în județele Mușcel și Argeș, au scris ziarele timpului: **„...în 1908, la Pitești, a luat ființă cercul socialist „România Muncitoare", „...militanți revoluționari musceleni și argeșeni în luptele greviste dintre anii 1918—1921", „...o dovadă a forței muncitorimii argeșene: luptele dîrze ale țesătorilor de la fabrica Găvana — 1934 — pentru îmbunătățirea condițiilor de muncă și trai", „...greve de amploare ale muncitorilor din bazinul Schitu Golești în anii 1935—1936", „...la 1 Mai 1943 muncitorii din Pitești au refuzat să intre la lucru sabotînd frontul hitlerist..."**

Dar cîte nu se pot aminti despre lupta eroică dusă în ilegalitate de comuniști sau despre politica clarvăzătoare a partidului servind interesele națiunii și care după 23 August 1944 a deschis făgaș nou vieții oamenilor muncii din țara noastră. În realitatea dinamică a României socialiste, județul Argeș constituie o prezență semnificativă. Numai investițiile alocate județului Argeș în cincinalul trecut, ca să ne referim la un indice de prim ordin, (14,6 miliarde lei) sînt egale cu prevederile primului plan cincinal pe întreaga țară. Cu mîndrie, cei de pe aici îți vorbesc despre roadele politicii de industrializare a țării, inspirată și condusă de partid: Hidrocentrala „Gh. Gheorghiu-Dej", hidrocentralele de pe Argeș (Oești, Albești, Cerbureni, Cumpănița, Vîlsan, Valea Iașului), Uzina de autoturisme, Combinatul petrochimic, Fabrica de motoare electrice, Fabrica de stofe „Argeșeana", Combinatul de articole tehnice din cauciuc, fabricile de bere, pîine și drojdie furajeră, Combinatul de exploatare și industrializare a lemnului...

Viața nouă, liberă, a oamenilor muncii din județ — lucrători în tînăra industrie sau membrii cooperatori — a născut un fluviu puternic: SPORTUL ARGEȘEAN. Tineri purtînd pe chipuri zîmbet luminos, optimist, iar în trupuri sănătate și forță s-au

Modesto FERRARINI

(Continuare în pag. a 2-a)

GIMNAȘTI DIN 6 ȚĂRI PARTICIPĂ LA CAMPIONATELE INTERNAȚIONALE

TIMP DE TREI ZILE SPECTACOLE DE MĂIESTRIE LA SALA FLOREASCA

Fotoreporterul nostru Theo Macarschi l-a surprins ieri, la antrenamentul de sărituri, pe sportivul cehoslovac. Netusil

De azi, timp de trei zile, sala Floreasca devine din nou gazda ospitalieră a tradiționalului concurs internațional organizat anual de federația noastră de gimnastică. La această a XIV-a ediție întrecerea, care a primit numele lui Gheorghe Moceanu, reunește la start sportivi din șase țări.

Iată loturile participante:

România: Olga Ștefan, Elisabeta Badea, Rodica Apăteanu, Elisabeta Turcu, Ileana Coman, Marcela Păunescu, Maria Constantinescu, Maria Antinie; Petre Mihaiuc, Gheorghe Păunescu, Liviu Mazilu, Mircea Gheorghiu, Nicolae Achim;

Cehoslovacia: Kveta Veisova, Zdena Dorneakova; Pavel Stanovsky, Jiry Netusil;

R.D. Germană: Gitta Escho, Irene Abel; Wolfgang Klotz, Lothar Müssig;

R.S.F. Iugoslavia: Natalia Slipica, Erna Havelka;

R.P. Ungară: Judith Weber, Katalin Tasi; Antal Kisteleki, Gyula Kovacs, Bela Herczeg;

U.R.S.S.: Tatiana Perskaia, Tatiana Lizunova; Efim Furman, Iuri Tarasiuk.

Indisponibile de pe urma unor accidente, la această importantă întrecere nu vor putea lua parte multipla campioană a Cehoslovaciei, Bohumila Rimnakova, precum și campioana absolută a țării noastre, Elena Ceampelea.

După cum s-a mai anunțat, concursul prevede numai exercițiile liber alese și se va desfășura după următorul program: **vineri** (de la ora 17) — băieții, **simbătă** (de la ora 17) — fetele, iar **duminică** dimineața de la ora 10 evoluează primii șase clasați pe aparate.

Simbătă, de la ora 9,30, în sala Floreasca se va desfășura întîlnirea internațională dintre selecționatele de juniori ale orașelor București și Budapesta.

La sosirea pe aeroport, o amintire plăcută

Foto: T. MACARSCHI

O FINALISTĂ OLIMPICĂ PARTICIPĂ LA „INTERNAȚIONALELE" DE SĂRITURI ÎN APĂ

Ieri, în animația caracteristică aeroportului internațional Otopeni, nu ne-a fost prea ușor să-i depistăm pe oaspeții Campionatelor internaționale de sărituri ale României. Totuși, cîteva figuri cunoscute s-au făcut remarcate delegației venită în întîmpinarea sportivilor din Polonia, Austria, Ungaria și R. F. a Germaniei (reprezentanții R. D. Germane au sosit de abia seara).

Atenția ne-a fost atrasă în primul rînd de cunoscuta Ingeborg Pertmaier, finalistă a Jocurilor Olimpice din Mexic și cîștigătoare a ediției de la Bolzano (1969) a prestigioasei competiții „Cupa Europei". Surizătoare, talentata sportivă austriacă și-a manifestat plăcerea de a ne vizita țara și și-a exprimat speranța că va avea o evoluție bună. Celălalt membru al delegației austriece este tînărul Josef Kien, care la 19 ani deține titlul de campion național la trambulină (3 m). Un alt nume cu rezonanță prezent ieri la Otopeni este cel al maghiarei Györgyne Rozgonyi, clasată pe locul 7 la campionatul Europei desfășurat anul trecut la Barcelona. Ea este însoțită de campionii de seniori și de tineret ai Ungariei, Janos Konkoly și, respectiv, Attila Hajnal. Polonia va fi reprezentată de Malgorzata Godlewska, Jerzy Suchecki și Waldemar Milik, iar R. F. a Germaniei de o singură concurentă, Michaela Herweck.

De la aeroport, oaspeții s-au deplasat la hotel și în cursul serii au efectuat un antrenament de acomodare, în bazinul... Floreasca. Da, din păcate în bazinul Floreasca, deși eleganta piscină „23 August", plină cu apă cristalină, aștepta să fie inaugurată cu acest prilej festiv. Dar, disputa dintre constructori și beneficiari nu s-a încheiat, din ea avînd de suferit adevărații beneficiari, adică săritorii.

ABSENȚE NEMOTIVATE!

În județele BISTRIȚA, HUNEDOARA, SĂLAJ, ILFOV, VASLUI, GORJ și OLT nu se face atletism?

Sezonul competițiilor atletice de pistă a fost inaugurat la sfîrșitul săptămînii trecute, la Craiova, prin concursul republican de primăvară al juniorilor II. Faptul că primăvara acestui an s-a lăsat și se lasă încă așteptată, că datorită condițiilor atmosferice nefavorabile în multe părți ale țării condițiile de antrenament n-au fost dintre cele mai bune, au creat desigur motive de îngrijorare reală pentru ceea ce aveau să reușească la Craiova cei mai mulți dintre concurenții veniți acolo din toate colțurile țării. Dar iată că sîmbătă și duminică vremea a fost, măcar o dată, un aliat al atleților, și, cînd au dat de puțin soare, de ceva căldură, aceștia au uitat, dintr-o dată, de zilele cu frig și ploaie, și s-au avîntat în întreceri cu ambiția și dîrzenia caracteristică vîrstei lor.

Concursul inaugural a fost un succes, dar nu unul total **cum ar fi putut să fie. Au lipsit de la start** — și faptul a fost sesizat — **atleți și atlete din județele Bistrița, Hunedoara, Sălaj, Ilfov, Vaslui și din cele limitrofe Doljului, Gorj și Olt.** În fond, poate că această absență n-ar merita să fie subliniată, căci n-a fost acesta primul concurs la care să se fi înregistrat asemenea lipsuri. Totuși insistăm asupra acestui aspect, pe care nu știm cum să-l interpretăm. Și iată de ce: se poate admite — deocamdată — că la marile concursuri republicane ale seniorilor nu toate județele pot prezenta atleți de valoare, care să fi înregistrat, în prealabil, performanțe echivalente normelor de participare fixate de F.R.A. pentru fiecare competiție în parte; dar nu este **admisibil ca un județ să nu fie în stare să înscrie măcar un atlet într-un concurs, în aer liber, rezervat juniorilor.** O atare situație pune sub semnul întrebării întreaga activitate de atletism desfășurată la nivelul școlilor și liceelor din județul respectiv și nu reflectă, decît într-un singur sens — cel negativ — **munca profesorilor de educație fizică, dintre care nu puțini au chiar specializare în atletism!**

Situația surprinde cu atît mai mult, cu cît **de mai mulți ani există hotărîri ale Ministerului Învățămîntului care prevăd atletismului o anumită pondere între ramurile de sport la care se face instruirea elevilor.** Dacă

Romeo VILARA

(Continuare în pag. a 2-a)

ANTRENORUL...

Criticii muzicali, de pildă, nu procedează ca noi, criticii sportivi. Ei caracterizează întotdeauna pe soliști și orchestranți fără să omită vreodată pe dirijori. Noi uităm aproape cu regularitate să remarcăm meritele antrenorilor. Ne aducem mai curînd aminte de ei la insuccese. Cred că acesta este mai degrabă un obicei decît o pornire. Aduc în favoarea argumentării faptul că revista noastră ilustrată de sport care își face o frumoasă datorie față de fotbal în a readuce în coloanele sale palmaresul internațional al echipei de fotbal a României de la debut pînă în zilele noastre, detaliază jocurile cu formații, autori de goluri etc., ignorează însă pe antrenorii care au condus echipele.

Reflecția ne-a prilejuit-o meciul amical cu Iugoslavia, victoria frumoasă de la Novi Sad și, repetăm, acele aplauze de la sfîrșit auzite la radio pe calea undelor. N-am fost la

Dan OLTEANU

(Continuare în pag. a 3-a)

DUPĂ VICTORIA DE LA NOVI SAD

MATURITATEA FOTBALIȘTILOR NOȘTRI, UN CÎȘTIG PREȚIOS PENTRU VIITOR

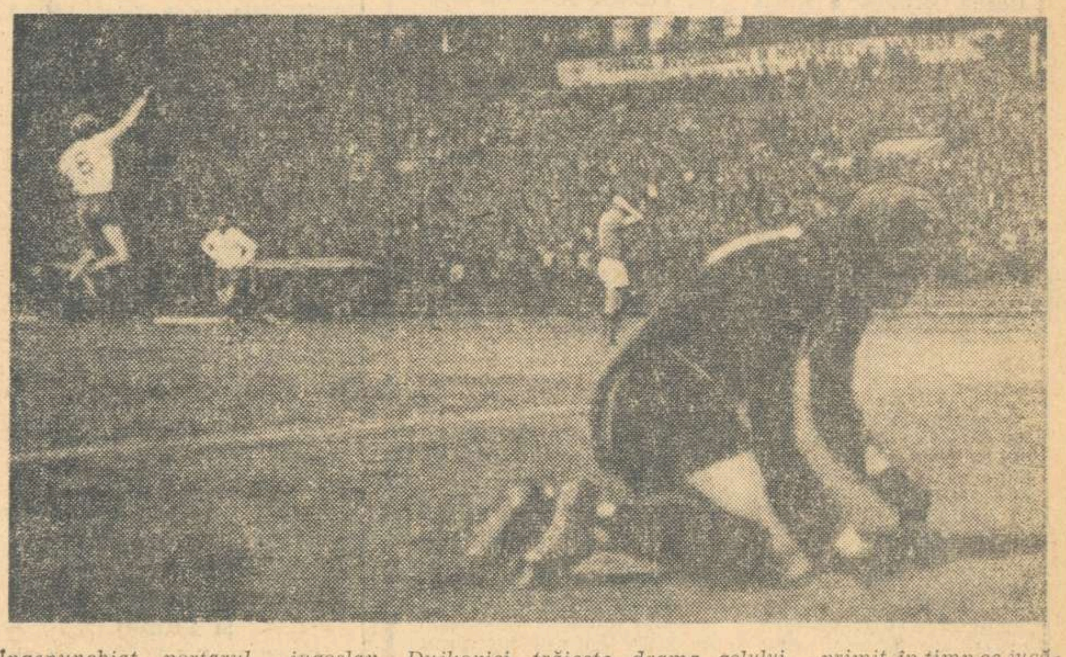

Îngenunchiat, portarul iugoslav Dujkovici trăiește drama golului primit, în timp ce jucătorii noștri în tricouri albe (nr. 8 Dembrovschi, autorul golului) jubilează de bucurie

Fotografie de la trimisul nostru special Dragoș NEAGU

NOVI SAD, 22 (prin telefon, de la trimisul nostru special).

Deși întîmpinau unele dificultăți în alcătuirea formației, gazdele noastre au manifestat un optimism robust înaintea partidei de miercuri seară. Cu excepția căpitanului echipei, Geaici, care s-a păstrat într-o rezervă totală, explicabilă acum, după ce conturile au fost încheiate, toți componenții reprezentativei iugoslave s-au lansat în pronosticuri defavorabile formației oaspe, anticipînd înfrîngerea ei de la două goluri în sus.

Fără a împărtăși integral opinia elevilor lui Boșkov, aveam la rîndul nostru unele temeri, determinate în primul rînd de recunoașterea valorii echipei iugoslave, confirmată recent prin succesul obținut în meciul cu Olanda, din campionatul

Constantin FIRĂNESCU

(Continuare în pag. a 3-a)

Azi și mîine, pe arena Voința

Dubla întîlnire internațională de popice: ROMÂNIA — IUGOSLAVIA

Azi la ora 14 se vor lansa primele bile din cadrul partidei care opune cele mai bune echipe feminine din Europa: **România și Iugoslavia.** Din formația română, triplă campioană mondială, vor face parte **Elena Trandafir, Crista Szöcs, Elena Cernat, Florica Neguțoiu, Margareta Szemanyi** — maestre emerite, **Valeria Dumitrescu, Ilse Schmidt** — rezervă. În continuare, de la ora 16, vor intra în concurs sextetele masculine ale celor două țări, și ele bine cotate pe plan internațional. Culorile țării noastre vor fi apărate de **P. Purje, I. Micoroiu** — maeștri emeriți **I. Băiaș, I. Tismănaru, Gh. Silvestru, L. Martina (C. Vînătoru** — rezervă).

Confruntarea de azi este cea de a șasea dintre cele două reprezentative, feminine și masculine. Pînă acum scorul este favorabil popicarilor iugoslavi care, atît la femei cît și la bărbați, au cîștigat de trei ori. Dar, este adevărat că trei din cele cinci partide au avut loc în Iugoslavia.

Programul complet al întîlnirii de pe arena Voința din București: azi, de la ora 14, meciurile pe echipe, iar mîine, de la ora 13, turneul individual. Arbitru principal: **Fr. Watzinger** (Austria).

CUM S-A PRODUS SURPRIZA DE LA SWANSEA

Micro-interviu cu martorul ocular C. BRAUN-BOGDAN

În fotbalul internațional, săptămîna aceasta este marcată de meciurile din campionatul european. Miercuri au avut loc cinci jocuri, urmînd ca sîmbătă și duminică să se desfășoare alte trei. Din punctul nostru de vedere, cel mai important meci a fost cel programat la Swansea, unde adversarele noastre din grupă, Țara Galilor și Cehoslovacia, s-au întîlnit în prima lor confruntare.

La Swansea, a fost prezent — în calitate de observator — și antrenorul federal Coloman Braun—Bogdan, căruia i-am solicitat prin intermediul telefonului un scurt interviu.

În urma rezultatului meciului de la Swansea, clasamentul grupei I se prezintă astfel:

1. România	2	1	1	0	3—0	3
2. Cehoslovacia	2	1	1	0	4—2	3
3. Țara Galilor	2	0	1	1	1—3	1
4. Finlanda	2	0	1	1	1—4	1

„Înainte de a vă răspunde întrebărilor — **ne spunea, la capătul celălalt al firului, cel intervievat** — vă voi face o scurtă descriere a meciului. La întîlnire au asistat 20 000 de spectatori. Înainte de meci a plouat, dar gazonul s-a prezentat în excelente condiții. La fluierul arbitrului suedez Eimar Gostroem s-au aliniat echipele:

ȚARA GALILOR: **Millington — Rodriguez, Phillips, Jones, Walley, Thomas, Rees, Durban, Mahoney, Ron Davies, W. Davies.**

CEHOSLOVACIA: **Viktor — Dobias, Hrivniak, Taborsky, Desiatnik, Pollak, Kuna, F. Vesely, Stratil, Adamec, J. Capkovici.**

În prima repriză, jocul a fost echilibrat. Cehoslovacii au temporizat jocul cu intenția clară de a termina meciul la egalitate. După pauză, galezii și-au intensificat atacurile, supunînd poarta lui Viktor unui puternic asalt. În min. 59 Viktor, ieșit din

Ion OCHSENFELD

(Continuarea în pag. a 4-a)

PARTIDE ECHILIBRATE ÎN „CUPA ROMÂNIEI" LA HOCHEI

MIERCUREA CIUC, 22 (prin telefon, de la corespondentul nostru). Pe patinoarul artificial din localitate au continuat jocurile din cadrul ultimei mari competiții hocheistice a sezonului, „CUPA ROMÂNIEI".

STEAUA — AVÎNTUL M. CIUC 9—6 (3—0, 4—4, 2—2)

A fost un meci atractiv, cu o evoluție interesantă a scorului. Localnicii au reușit o partidă excelentă, dar, de multe ori, în goană după gol, s-au lăsat descoperiți în apărare, fiind surprinși de contraatacurile rapide ale steliștilor.

Paradoxal, Avîntul a avut cele mai multe ocazii de a înscrie în prima repriză, cînd a fost condusă cu 3—0. A urmat un reviriment și în min. 32 scorul devenise egal (4—4), profilîndu-se o mare surpriză. Dar, unele inexactități și neglijențe în apărare ale celor din Ciuc au permis Stelei să se desprindă și să cîștige o partidă dinamică, agitată. Au marcat: **Fodorea 2, Mircioiu 2, Ștefanov, Biro, Varga, Calamar, Gheorghiu,** respectiv **Baka 3, Osvath, Andrei și Fülöp.**

DINAMO — DUNAREA GALAȚI 9—3 (3—0, 5—2, 1—1)

Campionii și-au depășit lejer partenerii de întrecere nu numai prin tehnica patinajului, ci și prin viteză și forță. Cele 12 puncte ale partidei au fost realizate de: **Pană 3, Moiș și Costea cîte 2, Axinte și Florescu** pentru dinamoviști, **Trăușan 2 și Medișanu** pentru gălățeni. Arbitri: Gh. Tașnadi și F. Boda.

Astăzi este zi de odihnă.

P. NAFTALI

SELECȚIONATA FEMININĂ DE HANDBAL A ROMÂNIEI S-A REÎNTORS DIN UNIUNEA SOVIETICĂ

Ieri s-au reîntors, pe calea aerului, din Uniunea Sovietică, jucătoarele de handbal din echipa reprezentativă a țării. După un scurt popas în aeroportul internațional Otopeni, handbalistele noastre și-au continuat imediat drumul cu trenul spre Cluj, oraș în care marți 27 aprilie va avea loc meciul retur pentru calificarea în turneul final al C.M. dintre echipele României și Uniunii Sovietice. Reamintim cititorilor că în prima partidă, disputată marți 20 aprilie la Tbilisi, victoria a revenit echipei U.R.S.S. cu scorul de 14—11 (8—7).

„Cursa Munților" la ciclism

ALEX. SOFRONIE ȘI DINAMO 1 ÎNVINGĂTORI MERITUOȘI

Ieri la prînz, pe velodromul Dinamo, s-a încheiat a XII-a ediție a tradiționalei competiții internaționale „Cursa Munților", desfășurată în organizarea — deplin reușită — a clubului Dinamo în colaborare cu A. S. Loto-Pronosport. Ultima etapă, a patra, s-a consumat pe ruta Sinaia — București într-o cadență destul de vie — 41,700 km/h.

Pe primul plan s-au aflat permanent dinamoviștii, în frunte cu purtătorul tricoului galben, Alex. Sofronie, care au controlat cu autoritate cursa, anihilind orice tentativă de evadare. Și, astfel, la sprintul final s-a prezentat un pluton de 36 concurenți. În acest pluton rula prudent, pe undeva pe la mijloc, liderul care a exultat de bucurie la trecerea liniei de sosire. Meritul lui, se poate spune, pe bună dreptate, este dublu: a cîștigat o importantă competiție internațională și, totodată, a stopat seria de victorii ale cicliștilor cehoslovaci, învingători în trei ediții consecutive (1968, 1969 și 1970).

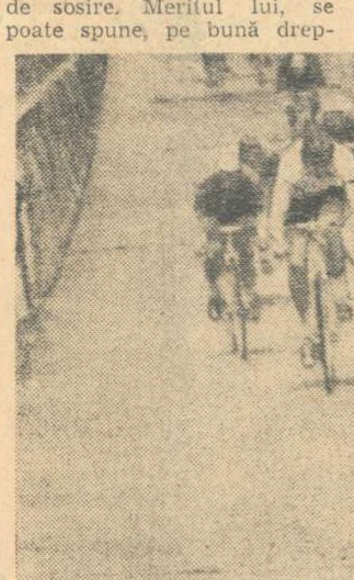

Sprintul final a început, de fapt, mai de mult și acum plutonul pătrunde în trombă pe velodromul Dinamo

Foto: V. BAGEAG

Clasamentul etapei: 1. C. Grigore (Dinamo 1) 3h04:00, 2. V. Teodor (Din. 1), 3. J. Prohal (Ruda Hvezda Plsen), 4. N. David (Mureșul Tg. M.), 5. N. Gavrilă (Steaua 1), 6. C. Ciocan (Din. 2), 7. V. Selejean (Din. 2) toți același timp. (Au absolvit întrecerea 55 de sportivi).

Clasamentul general individual: 1. Alex. Sofronie (Din. 1) 9h48:23, 2. I. Cernea (Steaua 1) 9h48:49, 3. C. Grigore (Din. 1) 9h45:55, 4. Șt. Suciu (Dezrob. Bv.) 9h49:09, 5. Fr. Gera I (Met. Ploiești II) 9h49:21, 6. J. Prohal (Ruda Hvezda Plsen) 9h55:17, 7. V. Teodor (Din. 1) 9h55:23.

Clasamentul general pe echipe: 1. Dinamo 1 29h32:05, 2. Steaua 1 29h40:45, 3. Voința Buc. 29h44:06, 4. Dezrobirea Brașov 29h44:34, 5. Metalul Plopeni 29h46:56, 6. Ruda Hvezda Plsen 29h47:03, 7. Dynamo Berlin 29h48:09, 8. C. S. Brăila 29h48:09 (14 echipe clasate).

Clasament cățărare: 1. Sofronie, 2. Șt. Suciu, 3. T. Drăgan (Voința Buc.), 4. N. Ciumeti (Din. 1), 5. J. Hava (Ruda Hvezda Plsen).

Emil IENCEC

Campionatele individuale de box pentru juniori

MECIURI DE BUNĂ FACTURĂ TEHNICĂ ÎN SEMIFINALELE JUNIORILOR MARI

CLUJ, 22 (prin telefon, de la trimisul nostru). — Cea de a doua semifinală a campionatelor naționale de juniori, rezervată juniorilor mari, a reunit în ring pugiliști cu mai multă experiență competițională și, firește, cu mai multe cunoștințe tehnico-tactice. Așa stînd lucrurile meciurile disputate aseară (în special la categoriile mici) au fost de un nivel superior față de cele din ziua anterioară. Iată rezultatele: **cat. 45 kg**: Șt. Ilina (Olimpia Buc.) b.p. I. Coman (Progresul Brăila), Alex. Türei (Voința Cluj) înv. ab. II Tr. Boșcu (Voința Galați); **cat. 48 kg**: Șt. Cocioc (Oțelul Galați) b.p. T. Dinu (Voința Buc.); R. Cosma (C. S. M. Cluj) b.p. Tr. Toma (Voința Ploiești); **cat. 51 kg**: **M. Peia** (Dinamo) b.p. I. Cicea I (Chimia Craiova), D. Condurat (S. C. Bacău) b.p. M. Lazăr (Cimentul Medgidia); **cat. 54 kg**: C. Ștefanovici (Electroputere Craiova) b.p. R. Magirescu (S. C. Bacău), S. Cuțov (P. A. B. Brăila) înv. desc. III D. Gorea (Voința Reghin); **cat. 57 kg**: C. Dumitrescu (Voința Buzău) înv. ab. I D. Livezeanu (Electroputere Craiova), I. Adam (Progresul Buc.) înv. k.o. II Gh. Berky (Tehnofrig Cluj); **cat. 60 kg**: A. Guțiu (Dunărea Galați) b.p. I. Hertz (C. S. M. Cluj); N. Pîrvu (Progresul Brăila) b.p. M. Gîtan (Chimia Craiova); **cat. 63,500 kg**: S. Mihalcea (Dinamo) înv. ab. I N. Bogdan (Constructorul Galați), Gh. Rădulescu (Portul C-ța) b.p. I. Cicea II (U. R. A. Craiova); **cat. 67 kg**: M. Lupu (Automobil Măcin) înv. ab. II I. Popescu (U. R. A. Craiova), D. Bogdan (C. S. M. Cluj) b.p. V. Bertlef (Dinamo Bv.); **cat. 71 kg**: N. Bădescu (Letea Bacău) înv. ab. II S. Ban (C. S. M. Cluj), Șt. Florea (Progresul Buc.) înv. ab. I V. Zeler (Metalul Tr. Severin); **cat. 75 kg**: V. Balotă (Crișul Oradea) b.p. A. Sakacs (Dinamo Bv.); V. Croitoru (Met. Buc.) înv. ab. I I. Mariuțac (Voința Cluj). La ora cînd are loc convorbirea se dispută semifinalele la categoriile semigrea și grea.

A. M. TRANCĂ

801

Prim plan

ILEANA DRÎMBĂ

Născută acum aproape un sfert de veac la Satu Mare, orașul care a dat scrimei noastre feminine cele mai mari talente, Ileana Drîmbă (înălțime 1,64 m ; greutate 54 kg) și-a început ucenicia pe planșă cu antrenorul emerit Al. Csipler. Activează, mai întîi, în secția de scrimă a Școlii sportive din Satu Mare (1959—1961), apoi trece la Unio Satu Mare (1961—1964). Din 1964, ea face parte din clubul Steaua (antrenori A. Vîlcea și I. Zilahi). Funcționară, ea urmează totodată cursul fără frecvență la I.E.F.S., fiind acum în anul IV.

Ileana Drîmbă a intrat în scrimă pe această „poartă de aur" care a fost (și care sperăm să mai fie) orașul din nordul țării, Satu Mare. Firește, nu este vorba de un „determinism geografic", ci de o vocație bine canalizată de un antrenor exigent și priceput : Al. Csipler.

Talentul Ilenei Drîmbă s-a dezvoltat, apoi, în climatul favorabil găsit în secția de scrimă a clubului Steaua, unde a.b.c.-ul bine stăpînit de această trăgătoare a fost completat și cizelat printr-o muncă stăruitoare și plină de migală care face cinste și sportivei și îndrumătorilor ei (antrenorii Andrei Vîlcea și, mai recent, Iosif Zilahi).

Bucurîndu-se de un fizic excelent proporționat, de segmente lungi și de o mobilitate remarcabilă, ea a pornit cu o zestre prețioasă pe drumul lung și greu al măiestriei sportive. Calitatea care i-a înlesnit, într-o bună măsură, accesul la marile succese internaționale și care a situat-o, implicit, în rîndul trăgătoarelor de elită ale lumii, este luciditatea ei pe planșă.

În acest sport în care gîndirea joacă un rol atît de important nu numai pentru a găsi cele mai potrivite mijloace tehnice și tactice de a ajunge cu vîrful lamei la plastronul adversarului, dar pentru a ajunge la timpul oportun, luciditatea (dublată, de altfel, de o excepțională tenacitate) a ferit-o pe Drîmbă de mari fluctuații. În 1969, ea s-a menținut cu o uimitoare constanță, numai în zona locurilor „cu medalii", iar după aceea, fără prea multe rezultate mari — tot constanța a ajutat-o să fie prima noastră floretistă a anului 1970. În puținele luni ale acestui an, Ileana Drîmbă ne-a adus o serie de mari succese, ceea ce i-a atras meritate elogii din partea specialiștilor de pretutindeni.

Palmares : 1964 — locul II la C.M. Tineret (Budapesta) ; 1967 — loc I C.N. ; 1968 — loc III (echipe) la J.O. (Mexico) ; 1969 — loc I (echipe) și loc II (indiv.) la C.M. (Havana) ; 1969 — loc I în Cupa Martini (Torino) și Trofeul Jeanty (Paris) ; 1970 — loc II (echipe) la C.M. (Ankara) ; 1971 — loc I în C.C.E. — echipe (Torino), în Trofeul Jeanty (Paris).

Sebastian BONIFACIU

Un vast program pentru vacanța de vară — 1971

„STUDENȚI PE MELEAGURILE PATRIEI"

În baza documentelor prezentate la Congresul al IX-lea al U.T.C. și la Conferința a VIII-a a U.A.S.R. cu privire la dezvoltarea activității turistice de masă, diversificarea și specializarea turismului universitar, în completarea programului excursiilor organizate de B.T.T., care includ în vacanța de vară peste 5.000 de studenți, se propune și înființarea ciclului turistic **„Studenți pe meleagurile patriei"**, care va cuprinde o mare varietate de acțiuni turistico-profesionale și recreativ-sportive.

Din vastul program alcătuit, am desprins punctele cele mai reprezentative : expediții, caravane, concursuri, întîlniri montane la punct fix, tabere specializate etc. Evident, toate acestea sînt acțiuni inițiate de la centru, ceea ce nu înseamnă că pe plan local nu se pot lua diferite inițiative care să stimuleze această activitate. În acest scop, în funcție de condițiile tehnico-materiale și preferințele manifestate, asociațiile studențești vor urmări înființarea — la nivelul institutelor și centrelor universitare — a unor cercuri specializate de turism (arheologie, speologie, turism nautic, alpinism, orientare turistică, drumeții), toate acestea cu profil sportiv.

BRIGAZILE COMPLEXE

În scopul strîngerii legăturii între studenți și alte categorii de tineri, Consiliile U.A.S. din centrele universitare București, Cluj, Timișoara, Iași ș.a. vor organiza 1—3 brigăzi turistice complexe, formate din studenți de profile diferite, cadre didactice, cadre de asociație, care vor prezenta : formații de dansuri, de muzică populară și ușoară, sportivi fruntași, reprezentanți ai revistelor studențești etc. Aceste brigăzi, compuse din 20—40 de studenți, vor parcurge itinerarii urbane și rurale încheiate în puncte turistice, tabere studențești, vor vizita obiective economice, culturale și istorice, vor realiza întîlniri cu tinerii muncitori, țărani, elevi, militari, cu activiști de partid și de stat, vor organiza împreună acțiuni de muncă patriotică, programe cultural-artistice și sportive.

EXPEDIȚII DE DOCUMENTARE ȘI STUDIU

Consiliile U.A.S. din centrele universitare vor organiza numeroase expediții în scopul culegerii unor date istorice, geografice, geologice, folclorice, etnografice, medicale etc. Totodată vor fi realizate filme, fotografii, lucrări plastice ce vor fi valorificate în centrele universitare prin referate științifice, expoziții, conferințe sau în activitatea cercurilor studențești de cercetare.

DRUMEȚII MONTANE CU ÎNTÎLNIRE LA PUNCT FIX

Toate acțiunile turistice dedicate aniversării Semicentenarului **P.C.R. vor fi** organizate de U.A.S.R. în colaborare cu B.T.T. Una dintre acestea va consta din fixarea unor plăci comemorative în 8 masive muntoase : Retezat, Paring, Făgăraș, Bucegi, Vrancei, Ceahlăul, Rodnei și Apuseni.

Consiliile U.A.S. din București, Timișoara și Petroșani, Craiova și Brașov, Iași și Cluj vor organiza 3 drumeții în masivele muntoase Paring, Făgăraș și Rodna, cu plecarea de pe mai mulți versanți ai munților amintiți și întîlnire simultană pe vîrfurile : Paringul Mare, Moldovanul și Ineul Rodnei.

CARAVANE CICLOTURISTICE

Amatorii de ciclism vor avea în această vară posibilitatea de a participa la mai multe acțiuni cicloturistice de anvergură, dintre care amintim cele trei caravane studențești care vor porni pe itinerariile: București — Costinești — Varna — București; Brașov — Sibiu — Brașov și Cluj — Oradea. La aceste excursii vor participa grupe de cîte 25—30 de studenți și studente din mai multe centre universitare.

TABERELE SPECIALIZATE

Tot în această vară, studenții vor putea să-și continue activitatea didactică sub forma organizării de tabere pe specialități cu o durată de 10—15 zile. Viitorilor speologi și arheologi Consiliile U.A.S. și B.T.T. le vor asigura echipamentul și materialele necesare.

TABERELE SPORTIVE

Desigur, vacanța mare presupune o mare parte din timp petrecut pe terenul de sport. Venind și în întîmpinarea acestui deziderat, U.A.S.R. va organiza **tabere specializate cu o durată de 12—15 zile în mai multe serii. Înotului îi vor fi puse la dispoziție, în această vară, localitățile Sulina, Toplița, Orașul Victoria și Oradea. Pe lîngă aceste tabere centralizate, Consiliile U.A.S. din București, Cluj, Iași, Timișoara, Galați, Tg. Mureș, Craiova, Constanța și altele (unde există condiții) vor organiza tabere locale.**

Turismului nautic îi vor fi rezervate Lacul Sf. Ana (Tușnad), Lacul de acumulare de la Bicaz, precum și rîul Mureș pe porțiunile : Tg. Mureș — Deva și Deva-Arad. Ambarcațiunile și materialele vor fi puse la dispoziție de U.A.S.R. și B.T.T.

Canotajul și yachtingul vor putea fi practicate pe lacul Herăstrău și cel din vecinătatea Băcăului.

Taberele de odihnă cu profil sportiv vor funcționa după cum urmează : la Brașov — turism, orientare turistică, jocuri sportive, culturism ; la Constanța — înot, jocuri sportive, yachting, canotaj, culturism ; la Oradea — atletism, jocuri sportive, gimnastică, judo, înot, culturism, orientare turistică ; la Bacău — turism, jocuri sportive, canotaj, înot, atletism, gimnastică, culturism.

Cazarea și masa vor fi asigurate în complexele studențești din localitățile respective, iar conducerea va fi realizată de comandamente desemnate de Comitetul Executiv al U.A.S.R.

Deci, vacanța mare poate să sosească. Pentru studenții patriei pregătirile au fost făcute în amănunțime, iar nouă nu ne rămîn decît, la timpul potrivit, să relatăm despre modul plăcut în care și-o vor petrece în frumoasele stațiuni și localități ale țării noastre.

Paul IOVAN

NU MAI PLINGE, BEBI!

Săptămîna a început cu o imagine nemaivăzută : joi noaptea, am văzut cu ochii mei cum primește o sticlă în cap și cum rămîne leșinat, pe gazon, un arbitru de tușă. Imaginea venea din Olanda. Arbitrul acela nu s-a mai ridicat, am văzut cum un alt om s-a îmbrăcat în arbitru — chestia era de-adevăratelea, nu era olteneascǎ, cum zic unii că a fost la Craiova cu un alt arbitru care, după ce a luat o piatră la „gînditor", ar fi început să joace samba, dovadă — zic aceiași oameni tari de înger — că n-a fost nimic grav. Ideea e, probabil, că nu contează dacă dai sau cu ce dai, ci dacă vine targa să te ia, după ce ai încasat-o. Vine targa, vine televiziunea, te filmează leșinat, așa ca în Olanda — atunci, da, există probe valabile și admit să-mi suspenzi terenul. Dacă nu vine ambulanța, dacă nu ai imaginea filmată a „mortului" — atunci totul, totul e banc, mortul e în păpușoi și am dreptul să strig că mă persecuți.

TELE cronica

Ținînd-o pe drumul acesta — criteriul vieții pe stadion, adică al luptei pe viață și pe moarte, va deveni morga.

Acum, ca să fim sinceri, nici imaginea asta filmată nu e atît născătoare de adevăr. Eu, de pildă, am văzut ca și Țopescu, poate și ca alții, ofsaid la Sălceanu, duminică... Dată de patru ori, faza tot ofsaid spunea. Vin oameni înțelepți, care merg la fotbal cam de pe vremea cînd eu eram în scutece, și îmi spun că n-a fost ofsaid. Ei argumentează că au fost acolo, la locul crimei, chiar pe fază, chiar pe linie cu tușierul și n-a fost ! Ei îmi spun acest adevăr zguduitor pentru teleconștiința mea : numai cînd vom inventa aparate care vor alerga o dată cu tușierul și vor fi permanent pe linie cu el, numai atunci ofsaidurile vor fi clare ca lumina zilei ! Pînă atunci... E adevărat că golul lui Sălceanu a fost filmat de departe și din spate. Dar e și mai adevărat că meci mai de divizia B spre C la nivel olimpic, ca acela de duminică, n-am mai urmărit de mult, de pe vremea cînd în scutece fiind, nu știam ce-i acela spirit olimpic și nici fotbal. Bubuia mingea ca o disperată. Pasele erau absolut caraghioase. Golurile erau ca la fotbalul cu nasturi. Iordănescu — vorba lui Țopescu — a marcat „fiindcă nu avea altă soluție". Eu personal n-aș vrea să fiu în pantofii lui Valentin Stănescu și nici în bocancii lui Vigu, deși cred în Vigu. Norocul duminicii a fost Bacalu cu mașinile lui zburătoare, în premieră pe țară. Am văzut și noi cum vine ceea ce se numește un „mare premiu automobilistic" și chiar dacă nu am văzut la față ceea ce se cheamă Jacky Ickx, Beltoise sau Amon, am priceput cîte ceva din nebunia unei Matra care fuge după o Ferrari, sau așa ceva. N-a murit nimeni, n-a luat foc nimeni — ceea ce iar a fost frumos. Cum îmi explica marți un șofer de pe o Volgă-getax, om în vîrstă, dar care a făcut în tinerețe auto și moto : „ce știți d-voastră ce-i aia o mașină de curse?" E adevărat : noi știm numai ce-i aia Dembrovschi, șut de la 25 de metri, fantastic, gool, și după aceea apărare fermă, „în genul nostru"... Noi avem „genul nostru", pînă la „geniul nostru" e mai mult decît o diferență de o literă, și mai avem un nenoroc care ne ține de noroc : de cîte ori jucăm afară și televiziunile străine nu vor să ne dea meciul în transmisie directă — cîștigăm sau scoatem rezultatul bun! Faceți socoteala — și veți vedea că pe radio ne merge mai bine decît pe tele... Acum, după acest straniu 1—0 cu Geaici, despre care ca telespectatori nu putem spune nimic, plîngem că n-am văzut șutul lui Dembrovschi, și hit-parada lui Răducanu. Nu mai plîngeți, bebișorilor !

Dacă ăsta-i prețul victoriilor în deplasare — și așa se zice, că azi echipele bune se cunosc după cum joacă afară ! — atunci să-l plătim : sînt gata să stau miercuri noaptea să văd un film polițist, să-mi pun în ureche, la mare surdină, tranzistorul, să aud doar ce fac Dinu și Tamango în Cosmos, în timp ce caut criminalul pe micul ecran. Cu ochii la cremenal și cu urechea după Mocanu — sînt gata să mă transform într-un animal ciudat. Iar dacă ne calificăm, din 1—0 afară și 0—0 acasă, în finala „Cupei Europei", sînt pregătit să văd în timpul jocului tranzistorat „Agenda economică TV", urmată de „Viața cărților"...

BELPHEGOR

ORIENTARE TURISTICĂ

CONCURS POPULAR LA BĂNEASA

Comisia de turism-alpinism a municipiului București organizează duminică 25 aprilie, ora 8.30, un concurs popular de orientare dotat cu „Cupa Semicentenarului".

Concursul se va desfășura în pădurea Băneasa și este deschis concurenților începători și de categoria a III-a. Înscrierile și startul vor avea loc în fața intrării Grădinii Zoologice. Organizatorii scontează pe o mare participare a asociațiilor din Capitală cu secții de orientare turistică.

TENIS DE MASĂ

Tinerele talente de la Cluj și Buzău se afirmă

BRAȘOV, 22 (prin telefon, de la corespondentul nostru). — Cu aceeași intensitate, ca și în ziua de debut, au continuat, în sala Armatei din localitate, întîlnirile primei părți a campionatului republican rezervat echipelor de seniori și senioare. Întrecerile, deosebit de disputate, au creat un spectacol atractiv, multe dintre partide ridicîndu-se la o valoare tehnică bună. *Este de semnalat evoluția unor tinere palete al căror aport trebuie apreciat.* Ne gîndim în special la unele tinere jucătoare a căror dorință de afirmare a fost evidentă. *Astfel, subliniem din nou buna evoluție a echipelor feminine C.S.M. Cluj și Școala sportivă Buzău,* care, deși învinse de Rapid Brașov și respectiv Voința Arad, au avut comportări meritorii, jucînd de la egal la egal cu valoroasele lor partenere.

Rezultate, echipe băieți: C.S.M. Cluj — Voința București 9—5, Voința Cluj — Politehnica Timișoara 9—7, Progresul București — Locomotiva București 9—1, Voința Arad — Voința Brașov 9—4, Politehnica București — Rovine Craiova 9—1, Politehnica Timișoara — Rovine Craiova 9—6, Progresul București — C.S.M. Cluj 9—6, Politehnica București — Locomotiva București 9—1. *Echipe fete :* Voința Arad — Șc. sp. Buzău 5—3, Spartac București — Locomotiva București 5—0, Progresul București — Voința București 5—0, Rapid Brașov — C.S.M. Cluj 5—4.

Întrecerile continuă.

C. GRUIA-coresp.

baschet

ECHIPA UNGARIEI ESTE FORMATĂ DIN JUCĂTORI CU EXPERIENȚĂ

De vorbă cu Eszeky Rezsö, antrenorul reprezentativei maghiare

După cum am mai anunțat, la primul meci de baschet dintre reprezentativele de seniori ale României și Cehoslovaciei, desfășurat la sfîrșitul săptămînii trecute, a asistat și **Eszeky Rezsö**, antrenorul principal al echipei Ungariei, pentru a urmări evoluția formației noastre cu care sportivii maghiari se vor întîlni la Katowice, în cadrul turneului de calificare al campionatului european. Interesul antrenorului oaspete pentru evoluția baschetbaliștilor români este pe deplin justificat, deoarece se presupune că la Katowice primul loc se află „arvunit" de puternica selecționată a țării gazdă, iar pentru al doilea, care aduce și el calificarea, principale pretendente sînt teamurile României și Ungariei. Mai modeste ca valoare, reprezentativele Țării Galilor și Danemarcei nu pot emite pretenții. N-am pierdut, de aceea, prilejul și ne-am adresat antrenorului Eszeky Rezsö, solicitîndu-i unele amănunte în legătură cu pregătirile elevilor săi :

— **Lotul nostru,** ne-a răspuns interlocutorul, **este alcătuit din jucători maturi, încercați în confruntări internaționale, capabili să facă față unui examen atît de dificil cum este cel de la Katowice. Baza echipei este alcătuită din baschetbaliști de la Honved (Banna, Lenvay, Hody, Geller) și de la Csepel (Pàlffy, Halmos și Nagy) și mai cuprinde jucători de la S.M.A.F.C. (Orbay și Tvordy) și de la M.A.F.C. (cunoscutul pivot Gabànyi). Pregătirea de bază a avut loc în luna februarie, în cadrul unei tabere, apoi componenții lotului s-au antrenat la cluburi, dar au participat și la antrenamente comune, o dată pe săptămînă. Din păcate, n-am putut susține decît două întîlniri internaționale de verificare, cu selecționata Austriei, la Graz.**

— V-am fi recunoscători dacă v-ați exprima părerea în legătură cu comportarea echipei române în primul joc cu Cehoslovacia.

— **Baschetbaliștii cehoslovaci au fost surprinși de vitalitatea și agresivitatea formației dv., care i-a scos din jocul pozițional obișnuit și convenabil lor. Consider ca aspecte pozitive pentru lotul român recuperările în atac și faptul că și-a depășit deseori adversarii prin acțiuni supranumerice. Păcat că unele greșeli elementare, comise în ultimele secunde, au privat echipa de un succes pe care l-ar fi meritat, deoarece a acționat mai organizat, spre deosebire de oaspeții dv. care s-au bazat pe individualități.**

— Un pronostic pentru Katowice ?

— **Ca și dumneavoastră, dorim să ne calificăm.**

D. STANCULESCU

PROGRAMUL TURNEULUI DE CALIFICARE DE LA KATOWICE

După cum am mai anunțat, între 19 și 23 mai se va disputa, la Katowice, unul din turneele de calificare pentru campionatul european de baschet masculin. Meciurile acestui turneu, la care ia parte și reprezentativa României, se vor desfășura după următorul program : 19 MAI : **România — Danemarca,** Polonia — Țara Galilor ; 20 MAI : Ungaria — Țara Galilor, **Polonia — România,** 21 MAI : Polonia — Danemarca, **Ungaria — România,** 22 MAI : **România — Țara Galilor,** Ungaria — Danemarca, 23 MAI : Danemarca — Țara Galilor, Polonia — Ungaria. Echipei României i s-a fixat ziua de odihnă la încheierea competiției... Primele două formații se califică pentru C.E. (Essen, 10—20 septembrie).

SELECȚIONATA CAPITALEI PARTICIPĂ LA „MARELE PREMIU AL ORAȘULUI SOFIA"

Reprezentativa masculină de baschet a Capitalei pleacă, astă-seară, în Bulgaria, pentru a participa la tradiționalul turneu „Marele premiu al orașului Sofia", alături de selecționatele Moscova, Roma, Ankara, Berlin, Varșovia și, bineînțeles, cea a orașului gazdă. Fac deplasarea jucătorii Albu, Savu, Diaconescu, Popa, Oczelak, Tarău, Georgescu, Dragomirescu, Cimpeanu, Zdrenghea, Pîrșu, Chivulescu și antrenorul principal Dan Niculescu. Competiția se dispută între 25 și 29 aprilie.

DIVIZIA B

FEMININ

SERIA I

1.	Voința Tg. M.	12	11	1	655-452	23
2.	Univ. Tim.	12	11	1	780-514	23
3.	Univ. Cv.	12	8	4	595-570	20
4.	Met. Salonta	12	7	5	566-500	19
5.	„U" Cluj	12	7	5	529-466	19
6.	Voința Oradea	12	5	7	583-624	17
7.	Știința Sf. Gheorghe	12	5	7	562-655	17
8.	Medicina Timișoara	12	3	9	436—645	15
9.	Record Cluj	12	2	10	505-639	14
10.	Foresta Arad	12	1	11	434-566	13

SERIA A II-A

1.	Arhitectura Buc.	12	11	1	714-524	23
2.	Univ. Iași	12	11	1	714-511	23
3.	Prog. Buc.	12	10	2	689-547	22
4.	Poli. Bv.	12	8	4	598-557	20
5.	I.E.F.S. 2 Buc.	12	6	6	555-558	18
6.	Voința C-ta	12	6	6	534-564	18
7.	Rapid II Buc.	12	4	8	535-570	16
8.	Medicina Buc.	12	2	10	456-634	14
9.	Pedagogic Gl.	12	1	11	427-600	13
10.	Univ. Buc.	12	1	11	504-713	13

MASCULIN

SERIA I

1.	Comerțul Tg. Mureș	12	12	0	835-651	24
2.	Știința Mediaș	12	9	3	810-747	21
3.	Steagul roșu Bv.	12	7	5	760-714	19
4.	Crișul Oradea	12	6	6	753-680	18
5.	Voința Tg. Mureș	12	6	6	675-695	18
6.	Ș-ta Petroșani	12	5	7	693-731	17
7.	Constr. Arad	12	5	7	734-787	17
8.	Univ. Cv.	12	4	8	674-750	16
9.	Voința Zalău	12	3	9	681-811	15
10.	Utilajul Tim.	12	3	9	653-722	15

SERIA A II-A

1.	Voința Buc.	12	11	1	857-704	23
2.	Univ. Buc.	12	10	2	689-625	22
3.	Prog. Buc.	12	10	2	809-658	22
4.	Academia Militară Buc.	12	8	4	868-698	20
5.	Constr. Iași	12	7	5	757-733	19
6.	A.S.A. Bc.	12	5	7	806-802	17
7.	„Poli" Iași	12	5	7	687-673	17
8.	Comerțul Tîrgoviște	12	2	10	705-923	14
9.	Rapid C.F.R. Galați	12	2	10	688-848	14
10.	Știința Sf. Gheorghe	12	0	12	470-665	[illegible]

„3 SECUNDE"

● La propunerea Colegiului central de antrenori, Biroul F. R. Baschet a aprobat includerea lui Matei Ruhring („U" Cluj) în lotul național de seniori.

● Federația de specialitate din Mali a solicitat un antrenor român. Problema este studiată de federația noastră.

● În drum spre campionatul european din Iugoslavia, reprezentativa de junioare a Israelului va susține, în luna iulie, două trei meciuri de verificare la Satu Mare, cu selecționata noastră similară.

● Fetele de la Politehnica București vor lua parte, între 22—26 septembrie, la un mare turneu, la Plovdiv, alături de echipele Spartak Moscova, Clermont Ferrand, Slavia Praga și Akademik Sofia.

● I.C.H.F., revelația diviziei masculine A, a luat inițiativa de a organiza în luna septembrie, la București, un turneu cu participarea formației Banik Ostrava, selecționatei Lodz și a trei echipe din Capitală.

● Reprezentanții României la Stagiul european al arbitrilor internaționali și antrenorilor naționali, găzduit de Edinburgh în luna iulie, vor fi dr. Dan Chiriac și antrenorul emerit Al. Popescu.

Duminică, finalele „POLITEHNIADEI"

Tradiționala întrecere „Politehniada", organizată anul acesta în cinstea Semicentenarului partidului, a întrunit la startul diferitelor discipline sportive numeroși studenți și studente, care și-au disputat întîietatea timp de mai bine de o lună de zile. Duminică, ei vor susține finalele, după următorul program : sala Politehnica, de la ora 9, echipele feminine și masculine de volei ; de la ora 11, echipele masculine de baschet; stadionul Politehnica, de la ora 9, atletism.

caiac-canoe

Premieră de sezon la Snagov

„CUPA DINAMO"

Iată că, tradițional, caiacul și canoea își fac reapariția pe agenda competițională, de la o săptămînă la alta mai aglomerată de cînd primăvara s-a instalat, în sfîrșit, statornic. Duminică dimineața (de la ora 9,30), apele Snagovului, brăzdate de culoarele marcate cu balize multicolore, vor găzdui concursul inaugural al sezonului: CUPA DINAMO la probele de fond. *Este, în fiecare an, primul și unul dintre cele mai grele examene ale caiaciștilor și canoiștilor noștri fruntași,* puși chiar de la început să facă față dificultăților specifice curselor pe 10 kilometri.

Iată, de altfel, programul ediției din acest an a CUPEI DINAMO:

Ora 9,30: K 2—10 000 m: ora 9,35: K 1—10 000 m: ora 10,30: C 2—10 000 m: ora 10,35: C 1—10 000 m: ora 11,40: K 1—5000 m (fete).

Așadar, numai cinci probe de simplu și dublu, ceea ce ne face să credem că starturile vor fi extrem de populate și că vom asista la o interesantă dispută sportivă pentru întîietate. Fără îndoială, competiția, care prevede și întocmirea unui clasament pe cluburi, ne va oferi prilejul unei prime întreceri directe între echipajele fruntașe, dar — apreciind faptul că ne aflăm la început de sezon — considerăm necesar ca, înainte de toate, concluziile CUPEI DINAMO să fie raportate la planul general de pregătire pentru campionatele mondiale ce se vor disputa în luna august la Belgrad.

atletism

ABSENȚE NEMOTIVATE!

(Urmare din pag. 1)

natația sau gimnastica, schiul sau oricare alt sport, pretind condiții materiale speciale, fără de care nu pot fi făcuți pași importanți pe drumul spre performanță, condiții pe care nu toate județele le au, în schimb **atletismul, dată fiind larga arie a probelor sale, poate fi practicat oriunde și oricînd, cu deplin succes.** Refuzăm însă să credem că în aceste județe, de care am amintit mai înainte, nu există nici un tînăr cu calități care să poată face față exigențelor participării la o asemenea competiție. **Există, fără nici o discuție, dar din comoditatea unor profesori sau activiști sportivi, ei n-au fost aduși să evolueze alături de alți tineri de vîrsta lor.** Și dacă n-au făcut-o acum — concursul republican ar fi însemnat pentru ei un puternic stimulent — cînd o vor mai face oare ? **În felul acesta se pierd, cu bună știință, sumedenie de talente care zac nedescoperite în cine știe ce colț de țară, talente de care atletismul nostru are atîta nevoie.**

Dar neparticiparea la competiția de la Craiova impune și o întrebare care îi vizează în mod direct pe activiștii salariați sau voluntari, din C.J.E.F.S.-uri, ca și pe cei din comisiile județene de atletism. **Întrebarea se referă la modul în care au acționat pentru realizarea calendarului competițional central al atletismului nostru. Și, în subsidiar, o altă întrebare : pe ce se cheltuiesc oare fondurile prevăzute pentru atletism în bugetele respective, dacă la un concurs, de o asemenea amploare, organizat pentru speranțele atletismului românesc, județe ca cele de mai sus strălucesc prin absență ?**

Peste cîteva zile se va da startul într-o nouă ediție a campionatului republican pe echipe (divizia A) și în concursul interjudețean, la care participă toate județele țării. Această a doua competiție, aflată la debutul său, are un regulament astfel întocmit de F.R.A. încît să permită echipelor să fie alcătuite, chiar și în totalitate, cu juniori. În acest caz, Bistrița, Hunedoara, Sălaj, Ilfov și celelalte, cum își vor putea oare selecționa reprezentativa (circa 25 de atleți) dacă ele n-au avut în grijă să-și trimită pentru „rodaj" pe cei mai buni performeri la concursul republican de la Craiova ? Sau poate, ca și acum, vor absenta din nou !

O atare problemă ar putea face, după părerea noastră, obiectul unei analize temeinice, la nivelul birourilor C.J.E.F.S.

PRINTRE CULOARE

● Apropierea diviziei se face din plin simțită. Iată cîteva rezultate interesante ale viitorilor competitori în campionatul pe echipe : **Tg. Mureș** — Iosif Naghi 59,10 m la disc ; **Brașov :** Vasile Sălăgean 52,92 m la disc ; **Cîmpulung :** Olimpia Cataramă 56,10 m la disc, Valentina Cioltan (19 ani) 48,64 m la disc și 15,35 m la greutate !, Elisabeta Prodan 48,50 m la suliță ; **Predeal :** Ad. Neagu (17 ani, din Craiova) 11,0 s pe 100 m, I. Iaru 57,42 m, Șt. Siscovici 56,40 m, Fl. Purghel 56,02 m și E. Pîrlea 50,43 m — toți la ciocan.

● După accidentul suferit la C.E. de sală de la Sofia, care l-a determinat pe medici să-i imobilizeze în ghips laba piciorului stîng, recordmanul țării la triplusalt, **Carol Corbu**, și-a reluat de cîteva zile antrenamentele și nu este exclus să-l putem urmări la sfîrșitul săptămînii în prima etapă a diviziei A.

● Alte cifre înscrise pe tabelele de recorduri — în continuă efervescență — ale celor mai mici atleți : **copii I :** înălțime F: Ad. Bucătaru (Șc. sp. Bacău) 1,05 m ; lungime : Bucătaru 3,73 m ; mingea de oină F : Camelia Sascău (Șc. sp. Bacău) 31,40 m ; 60 m : St. Șerban (Șc. sp. C-ța) 8,0 ; **copii II :** 50 m : Fl. Benei (Șc. sp. Bacău) 7,3 ; lungime : Benei 4,03 m ; înălțime : G. Munteanu (Șc. sp. Bacău) 1,15 ; 4 x 50 m : Șc. sportivă Bacău 31,0 ; 50 m F. : Marilena Găitan (Șc. sp. Bacău) 8,2 ; mingea de oină F : Găitan 26,58 m.

● Campionatele universitare — faza pe centru — la Timișoara. Doina Cioflec 5,23 m la lungime și 1,41 m la înălțime ; T. Szabo 10,9 pe 100 m și 22,0 pe 200 m, C. Novac 48,9 pe 400 m, L. Adrian 14:52,6 pe 5 000 m, Șt. Văduva 6,64 m la lungime. **(Em. GROZESCU — corespondent).**

MIELU DOCULESCU

O boală necruțătoare a pus capăt vieții lui Mielu Doculescu, unul dintre cei mai apreciați boxeri de-acum patru decenii. Campion național, înconjurat de simpatia spectatorilor pentru stilul său de luptă, deschis, curajos, Mielu Doculescu a fost, ani de-a rîndul, o figură populară a ringurilor noastre.

Mai tîrziu, ca antrenor el s-a străduit să transmită elevilor săi pasiunea pentru box, în adevărata ei accepțiune, în care tehnica și știința apărării primează asupra forței de lovire.

Cei care l-au văzut boxînd, cei care l-au urmărit munca anonimă de antrenor, cei care l-au cunoscut, îl vor păstra în amintire.

Înhumarea va avea loc sîmbătă 24 aprilie, ora 16.30, la cimitirul Ghencea-civil.

handbal

ȘANSELE NU S-AU DIMINUAT PREA MULT !

Așa cum se întîmplă nu de puține ori în sport, mai ales în acele confruntări decisive, cînd voința și forța morală prețuiesc mai mult decît valențele de ordin tehnic și tactic, prima dintre cele două confruntări ale handbalistelor românce și sovietice pentru calificarea în turneul final al C.M. nu s-a încheiat cu un avantaj substanțial pentru reprezentativa gazdă. După cum se știe, meciul disputat la Tbilisi s-a încheiat cu victoria formației U.R.S.S. : 14—11 (8—7), deci la o diferență destul de mică, fapt care face ca partida retur (marți 27 aprilie, la Cluj) să fie hotărîtoare.

Se spunea — și nu fără temei — înaintea acestor întîlniri, că prima șansă o au handbalistele sovietice, care alcătuiesc o formație cu un impresionant palmares internațional și cu o forță de joc unanim recunoscută. Pe baza acestor date obiective, majoritatea tehnicienilor pronosticau în primul meci o victorie la 7—8 goluri diferență în favoarea gazdelor, fapt care le-ar fi pus la adăpost în meciul al doilea. Și iată că lucrurile nu s-au petrecut așa. Din ce motive ?

În primul rînd, pentru că selecționata sovietică, lipsită de aportul jucătoarelor Bobrova și Turcina, s-a dovedit a fi mult mai puțin sigură pe ea decît se credea, cu o capacitate ofensivă destul de limitată (dacă jucătoarele noastre reușeau s-o anihileze pe Șabanova, atunci putea obține chiar victoria !) și cu o apărare nu prea mobilă, care lăsa multe și largi culoare de pătrundere. La aceasta trebuie să adăugăm că echipa română a jucat excelent în deplasare, practicînd o apărare agresivă și destul de activă, bătîndu-și șansa de a se califica pentru turneul final al C.M. cu un aplomb lăudabil, și în unele momente, cu o voință demnă de toată lauda.

În funcție de aceste date avem curajul să spunem că scorul putea fi mult mai strîns la Tbilisi. Meciul a avut un anumit moment psihologic cînd, la 9—9, selecționata română a ratat un contraatac de zile mari, iar apoi, pe fondul unei scurte pierderi a ritmului de joc, scorul a devenit 10—9 și imediat 11—9, prin repetarea unei aruncări de la 7 m (apărată prima dată de Climovschi). În continuare, am beneficiat de o superioritate numerică, irosită, din păcate, prin greșeli de ordin tehnic, pentru ca imediat, cînd echipa sovietică a avut o situație similară (era eliminată o jucătoare romîncă), scorul să devină 12—9 (min. 41). Meritul jucătoarelor noastre constă și în faptul că și-au revenit repede și au încercat să întoarcă soarta meciului în favoarea lor. Dar, cronometrele nu le-au așteptat și în final scorul n-a mai putut fi „comprimat". Păcat...

Și așa șansele handbalistelor noastre nu s-au alterat prea mult. Dacă Irina Climovschi, acest exemplu de dăruire și atașament, va apăra la Cluj la fel de bine ca la Tbilisi, dacă în atac Dumitru, Popa, Băicoianu și Arghir vor manifesta mai mult curaj, mai multă vigoare și dacă, în sfîrșit, contraatacurile sau situațiile de superioritate numerică vor fi prompt speculate, atunci este clar că avansul de 3 goluri al reprezentativei sovietice constituie o zestre extrem de fragilă. Lăsînd la o parte însă pe „dacă" — cuvînt care nu are loc pe foile de arbitraj, unde se înscriu doar golurile — este, credem, necesar să precizăm că echipa noastră se află în fața eventualității unui succes de prestigiu și că pentru obținerea lui trebuie ca zilele, puținele zile care au rămas pînă la disputarea partidei-retur să fie intens și în mod judicios folosite. Nu ar fi, de pildă, de loc rău dacă s-ar acorda o atenție specială refacerii forțelor fizice, mult diminuate de oboseala unor călătorii lungi și repetate cu avionul și de efortul depus în meciul de la Tbilisi. De asemenea, trebuie găsit mijlocul tactic defensiv necesar închiderii culoarului de pe partea interului drept al echipei noastre, adică pe acolo pe unde a pătruns cu regularitate Sabanova, înscriind 6 goluri din acțiune și fiind, prin aceasta, autoarea principală a victoriei echipei sale, în prima manșă. Cheia succesului handbalistelor noastre numai aici trebuie găsită.

Călin ANTONESCU

ÎN JUDEȚUL ARGEȘ

(Urmare din pag. 1)

îndreptat spre sport cu pasiune. Și astfel, pe măsura atenției acordată de organele de partid și de stat, mișcarea de educație fizică și sport s-a dezvoltat impetuos. Astăzi, în județul Argeș sînt 249 asociații sportive (unele avînd între 1 000 și 6 000 de membri), 3 stadioane pentru atletism bine utilate, 10 terenuri moderne de fotbal, 16 microcomplexe sportive, 430 baze sportive simple, 10 săli de sport, 27 popicării de bitum ș.a. Nu este de mirare, în atari condiții, că la manifestațiile sportului de masă în anul 1970 numărul participanților a fost mai mare cu 400 000 decît în 1964, sau că sportivii argeșeni au obținut în cincinalul trecut realizări de prestigiu în sportul de performanță. Dovadă : cele aproape 300 de medalii de aur, argint și bronz cîștigate în concursuri naționale și internaționale. Dar nu numai atît. Sportul argeșean are campioni naționali la lupte, atletism, gimnastică, aeromodelism, box, baschet, haltere, radioamatorism (66 titluri în ultimii cinci ani) ; 3 maeștri ai sportului (**N. Dobrin** — fotbal ; **Ion Gibu** — lupte greco-romane, ing. **Gh. Stănciulescu** — radioamatorism); 3 campioni europeni și balcanici (**Mihai Boțilă** — lupte greco-romane juniori C.E.; **Olimpia Cataramă** — aruncarea discului J.B. ; **Ion Păun** — lupte greco-romane J.B.) ; și 9 sportivi din județ în lotul olimpic : **Olimpia Cataramă, Constantin Stan** (atletism), **Aurel Simion** (box), **Mihai Boțilă, Ion Gibu, Ion Păun, Nic. Lăcrețeanu** (lupte), **Remus Vlad, Constantin Olteanu** (fotbal).

Pe meleagurile argeșene, civilizația socialistă are acum edificii trainice, durate prin munca entuziastă a maselor conduse de Partidul Comunist Român. Și printre aceste edificii se află și sportul.

— FOTBAL —

ÎNTÎLNIRILE INTERNAȚIONALE ÎN LUMINA BENEFICIILOR ȘI A PERSPECTIVEI

În decurs de patru zile, cei mai buni fotbaliști ai noștri împărțiți în trei echipe : națională, olimpică și de tineret, au obținut rezultate care se pot integra. Victorii împotriva primelor echipe ale Iugoslaviei și Albaniei și o egalitate cu reprezentativa de tineret a R.D. Germane. Jocul de la București a fost oficial, cele de la Novi Sad și Schwerin, amicale. Tot buchetul crează un tonus și o stare de optimism rezonabile. Sigur că în meciul cu Albania, jocul echipei olimpice a fost mediocru, iar avantajul obținut pare o foiță de țigară așezată în fața unei săgeți cu vîrf de fier. În schimb, eșecul iugoslavilor pe teren propriu în fața echipei României, e un deznodămînt dintre cele ce fac ocolul lumii fotbalistice, iar prietenii noștri încep se pare, să aibă un complex care ne favorizează atunci cînd ne întîlnim cu ei la nivelul primelor reprezentative. Din relatări reiese că și la Schwerin am fi putut cîștiga, cu toată forța unui adversar pregătit în cantonament prelungit ca o echipă de club și care în ultima vreme a cîștigat fără întrerupere. Dar elementul cel mai pregnant, după aceste zile de multiple confruntări internaționale, ni se pare a fi sporirea numărului de jucători pe care putem conta în clipe grele. Nu cu mulți ani în urmă, abia de se putea încropi o națională. Cu ea se juca și în preliminariile campionatului mondial și în competiția preolimpică sau olimpică, iar cînd se angaja vreun meci cu formații sub 23 de ani, introduceam ca să ne cîrpim și 3—4 jucători depășiți de vîrstă, titulari în națională. Era o criză profundă de oameni stăpîni pe capacitatea lor. Izolarea, puținele contacte internaționale la toate nivelele (seniori, tineri, juniori, cluburi etc.) făceau din fotbalistul român un timorat și un jucător cu evoluție neterminată.

Remedierea acestei stări de lucruri, acumulările realizate în cîțiva ani, ne-au ajutat să cîștigăm în plan cantitativ și calitativ cel puțin o echipă, judecînd după criteriile și exigențele competițiilor internaționale. **Astăzi avem și noi** (precum alții au de multă vreme), **o echipă națională distinctă de cea olimpică.** Înainte, opuneam primei echipe albaneze cea mai puternică selecționată pe care o puteam realiza. Acum, învingem Albania cu o formație de planul doi, iar la trei zile distanță batem Iugoslavia la ea acasă, aliniind cei mai buni jucători pe care se poate conta. **E un semn că faza de mare criză a fotbalului nostru a trecut.** E un semn că am ajuns să avem un număr dublu de fotbaliști care se pot înscrie între marginile aproximative ale valorilor internaționale. Faptul că la Novi Sad echipa merge și cîștigă cu Lupescu și Radu Nunweiller rezerve, oameni fără de care n-ai fi putut gîndi națională după Mexic iată un alt atestat că perioada de sărăcie lucie s-a încheiat.

Desigur, nu vom putea spune, chiar dacă ne vom califica pentru turneul olimpic și vom cîștiga seria din campionatul european (două prezumții încă foarte îndepărtate de stadiul împlinirii), că fotbalul nostru plutește undeva prin raiul fotbalului internațional. Deoarece acest fenomen de fortificare a unui mic detașament de elite, vizibil prin intermediul diverselor selecționate, nu e prezent și la nivelul cluburilor. Competițiile internaționale ale acestora ne arată încă zone de mare slăbiciune. Dacă fotbalul iugoslav, sau olandez, de pildă, are mari satisfacții în dreptul echipelor de club și eșecuri cu națională, nu se poate decreta că fotbalul acestor țări nu este bun ci mai degrabă că forța cluburilor de acolo stimulează cu precădere randamentul unilateral al jucătorilor și că obligațiile competiționale ale cluburilor împiedică pregătirea migăloasă a unor selecționate. La noi, în schimb, s-a căutat cu asiduitate să se obțină, prin toate mijloacele, maximum de randament în cazul echipelor reprezentative. **Se poate spune că raționamentul a dat rezultate, dar decalajul între realizările echipelor de club și naționale este încă din ce în ce mai frapant. De aceea, credem că este cazul ca după această atitudine preferențială** (a cărei rațiune a fost tocmai capacitatea noastră competitivă redusă la un moment dat) **să ne îndreptăm atenția cu o grijă la fel de nuanțată și spre potențialul general și internațional al formațiilor de club.** Numai cînd elita fotbalului românesc va țîșni și va fi ancorată de niște cluburi puternice vom putea spune că am ieșit din faza unei existențe întreținută oarecum artificial. Acumulările de pînă acum se cer continuate în sensul construirii treptate a unor cluburi forte, care să poată conferi fotbalului nostru o capacitate durabilă, firească, în toate sensurile și ocaziile.

Remus BOGDAN

ANTRENORUL

(Urmare din pag. 1)

meci, dar parcă văd zîmbetul discret de satisfacție al lui **Angelo Niculescu,** omul care rîde atît de rar, cînd este vorba despre fotbal. Zîmbet de mulțumire pentru că alternativele dificile din săptămîna de pregătire le-a rezolvat în mod inspirat, util și eficace. Angelo Niculescu a fost acuzat de schematism în privința formației și a jocului, de perseverență în idei fixe. În fapt, el ne-a arătat acum, o dată cu trecerea anilor, la cîrma națională, că n-a fost vorba de așa ceva, ci mai degrabă de șlefuirea unor idei, de maturizarea echipei și, de ce nu, a propriei lui experiențe, pentru că Angelo Niculescu nu are încă 50 de ani și împlinește abia trei ani la conducerea reprezentativei.

Păstrarea calmului față de unele slăbiciuni ale echipei în acest început de sezon, hotărîrea lui de a înlocui pe Radu Nunweiller și pe Lupescu, de a verifica o apărare consacrată, de a nu se ruga de Dobrin (în bună formă), de a aduce în ultimul moment la lot pe Tătaru pentru a da de gîndit unor „senatori" din atac, reușita totală a acestor schimbări, iată elasticitate, gîndire matură, realizări care impun pe antrenor în fața tuturor, de la jucătorul cel mai adult pînă la amatorul de fotbal cel mai neavizat.

L-am văzut pe Angelo Niculescu la sosire, pe aeroport. Calm, de fel exuberant, cu o voce care ascundea o mulțumire interioară și cu ochi căutători ce trădau gînduri îndreptate departe, spre Bratislava, spre derbyul grupei I a campionatului european care va decide în cea mai mare măsură calificarea. I-am văzut, acolo, la Otopeni, pe jucători privindu-l cu încredere, pe ziariști stimîndu-l pentru Novi Sad, dîndu-i parcă votul pentru Bratislava. Este ceea ce dorim pentru 1971, pentru progresul echipei naționale, pentru antrenorii tineri care vin în urma lui Angelo, Ozon, cel mai apropiat, Constantin și alții.

SELECȚIONATA DE TINERET A ROMÂNIEI S-A ÎNAPOIAT ÎN CAPITALĂ

Lotul de tineret al României, care a întîlnit miercuri la Schwerin selecționata similară de fotbal a R. D. Germane, s-a înapoiat joi seara, cu avionul, în Capitală.

MATURITATEA FOTBALIȘTILOR NOȘTRI

(Urmare din pag. 1)

european, ca și de impresia nu atît de favorabilă pe care tricolorii o lăsaseră în partida susținută puțin înainte în compania formației vest-berlineze Hertha. Apoi, nu era de neglijat nici avantajul terenului propriu, știut fiind faptul că iugoslavii nu mai pierduseră acasă de cîțiva ani buni.

Pretențiile noastre, în aceste condiții, nu puteau fi prea mari și ne gîndeam — în consecință — înainte de joc că un scor egal — deși rezultatul nu prima în partida de miercuri — ar constitui un bun stimulent în perspectiva dificilei confruntări de la 16 mai, cu Cehoslovacia.

Spre marea noastră satisfacție, echipa națională a depășit așteptările, adăugîndu-și în palmares o victorie poate nesperată, dar cu atît mai valoroasă, obținută pe deplin meritat și care a produs aici o puternică impresie, fiindcă reprezentativa Iugoslaviei — rămasă în continuare, în ciuda necalificării la turneul final al campionatului mondial din Mexic, o forță recunoscută în soccerul european — n-a mai fost, cum spuneam, de mult îngenuncheată în propriu-i fief.

În aceeași măsură ca acest prestigios 1—0 realizat în deplasare ne-a bucurat, însă, jocul echipei române, remarcabil prin nivelul său calitativ, care ne-a adus aminte de evoluțiile tricolorilor în turneul final din Mexic. A contat, desigur, foarte mult în primul rînd curajul, dezinvoltura cu care echipa, aproape în întregul ei, a abordat partida, avînd în față un adversar ce impune oricui respect, ca să nu spunem că este chiar de temut cînd evoluează pe teren propriu. Calmi și siguri pe ei, oaspeții n-au dat posibilitatea gazdelor să preia inițiativa, stopîndu-le de regulă acțiunile ofensive în fața careului de 16 metri, ieșind, la rîndul lor, foarte frumos din apărare în atac prin pase precise și — ceea ce ni s-a părut foarte pozitiv — în viteză, alertînd frecvent poarta lui Vukcevici, dar lipsindu-le rafinamentul necesar în fazele de finalizare. A rezultat de aici un evident echilibru în joc, care s-a menținut pe întreaga durată a primei reprize, cu excepția cîtorva minute din finalul ei, cînd Geaici, luînd vreo două acțiuni pe cont propriu, și-a arătat marea sa clasă, fiind foarte aproape de deschiderea scorului.

În partea secundă a meciului, cînd gazdele au început să forțeze realmente victoria, dominînd teritorial, a ieșit și mai clar în evidență maturitatea echipei noastre naționale. Fără a intra în panică, fundașii și mijlocașii, în ajutorul cărora au venit deseori și extremele (mai ales Lucescu), au făcut un adevărat zid protector în fața porții lui Răducanu, de care aproape că nu s-a putut trece. Dar și în momentele mai grele, rezolvarea situațiilor critice nu s-a făcut prin degajări la întîmplare, care ar fi dat din nou posibilitatea adversarilor să revină în atac, ci prin respingerea mingii cu adresă, la coechipierul cel mai demarcat, ceea ce a oferit echipei oaspe posibilitatea să întreprindă contraatacuri rapide și deosebit de periculoase. Astfel, deși iugoslavii au presat — în repriza secundă — minute în șir poarta lui Răducanu, românii au avut două excelente situații de gol, ratate însă de Dumitrache.

Este, de altfel, de remarcat că tocmai în partea a doua a meciului, cînd gazdele au depus mari eforturi pentru a-și apropia victoria, aceasta a revenit formației oaspe și nu întîmplător, ci ca urmare a jocului ei bine conceput tactic. Componenții echipei au respectat indicațiile antrenorilor, date în cursul ședinței tehnice, s-au adaptat rapid situațiilor ivite în desfășurarea partidei, au colaborat aproape perfect între ei, s-au ajutat reciproc, s-au dăruit în joc, au luptat cu o mare ambiție pentru un rezultat onorabil, pe care în cele din urmă l-au și obținut.

Nu putem să nu remarcăm faptul că atît fundașii de margine, cît și înaintașii, considerați aprioric drept punctele mai slabe ale echipei, s-au încadrat bine de astă dată în joc, au avut — în general — o bună comportare, contribuind astfel la creșterea randamentului global al naționalei noastre, care ne-a apărut ca un colectiv închegat și omogen.

Nu rămîne acum de făcut decît ca ceea ce s-a realizat să fie consolidat, prin eforturi din partea tuturor factorilor interesați, astfel ca peste trei săptămîni reprezentativa României să fie capabilă să ofere echipei Cehoslovaciei o replică cel puțin la fel de valoroasă ca aceea dată selecționatei Iugoslaviei la Novi Sad.

PRESA IUGOSLAVĂ APRECIAZĂ FAVORABIL VICTORIA ECHIPEI ROMÂNEȘTI

BELGRAD, 22 (prin telefon). Presa de specialitate și rubricile presei politice iugoslave se preocupă pe larg de meciul de fotbal disputat la Novi Sad de reprezentativele Iugoslaviei și României. Iată cîteva spicuiri din cronici :

Titlul din **VECERNJE NOVOSTI : „Partenerul de joc ne-a dat o lecție"** ca și subtitlul : **„Românii cu un joc mai rațional și mai rapid, cu excelenți apărători și înaintași de clasă, au dejucat pe tot parcursul partidei planul tactic al iugoslavilor obținînd în final o victorie meritată"**, sintetizează aprecierile din cronică în care sînt relevate calitățile de echipă cu care românii s-au impus la Novi Sad. **„Portarul Răducanu, căpitanul echipei Dinu, ca și Dembrovschi și Dumitrache"** sînt, după părerea aceluiași cronicar de la Vecernje Novosti, eroii principali ai victoriei românești.

Cunoscutul antrenor al echipei Steaua Roșie, **Miljan Miljanici** comentează pentru ziarul **POLITIKA** partida de la Novi Sad și remarcă: **„O victorie obținută cu joc clasic, cu spirit de echipă, demn de invidiat și cu un fair-play care-i caracterizează doar pe adevărații sportivi. Tot ce am știut despre români, tot ce am citit sau vizionat la televizor în ultimii ani, s-a confirmat precis în fața ochilor noștri la Novi Sad. Bravo pentru Răducanu, Dinu, Dan, Dembrovschi, Anca și Dumitrache".**

POLITIKA EXPRES, ziarul cu cel mai mare tiraj din Iugoslavia, consideră că **„favoriții lui Boșkov au fost neputincioși în fața modului de a se organiza al românilor și aceasta a facilitat victoria oaspeților, pe deplin meritată, urmărită de peste 20 000 de suporteri uluiți".** Deși cronicarul consideră că șutul lui Dembrovschi l-a găsit puțin „adormit" pe portarul Dujkovici, adaugă că aceasta nu scade cu nimic din meritul românului care a intuit perfect culoarul liber din față, a șutat cu sete semnînd punctul victoriei pentru echipa română, evident mai bună.

Cotidianul de specialitate **SPORT** acordă foarte mult spațiu acestei partide, iar comentariul exprimă, în general, îngrijorarea pentru felul cum au evoluat gazdele cu numai două săptămîni înaintea meciului cu R. D. Germană în campionatul european. **„Pe românii îi așteaptă mai puține griji, pentru că așa cum s-au prezentat ieri ne-au impresionat".** ...„Dacă am judeca șansele din timpul partidei, putem regreta că Geaici n-a marcat în prima repriză. Nu trebuie omis însă că românii ar fi putut cîștiga cu 2—0, întrucît Dumitrache a ratat incredibil în partea a doua a meciului".

În coloanele aceluiași ziar ni se pare deosebit de semnificativă declarația căpitanului echipei iugoslave **DRAGAN GEAICI : „Mă așteptam ca partida să fie foarte dificilă pentru noi și nu sînt de loc surprins de rezultat. Românii joacă bine, fiind foarte periculoși. Astăzi au confirmat în fața noastră acest lucru".**

Trecînd la **aprecieri individuale,** presa iugoslavă, în genere, îi consideră pe **DINU, DAN, DUMITRACHE și RĂDUCANU** drept **„factorii decisivi ai victoriei unui ansamblu bine pus la punct".** De altfel ziarele apărute azi la Belgrad oferă și antrenorilor **ANGELO NICULESCU și TITUS OZON,** ca și aproape tuturor componenților echipei române, posibilitatea să-și spună părerea despre partida care înseamnă pentru reprezentativa noastră încă o victorie de prestigiu în fața unui adversar redutabil.

Dușan BUGARIN

Ce plăcut moment după efort și satisfacția victoriei meritate ! Internaționalii noștri în min. 91, pe stadionul din Novi Sad Foto : Dragoș NEAGU

DIN 7 ÎN 7 ZILE

NIȘTE JUNIORI testați la Snagov se dovedesc mai rezistenți la alergare decît jucătorii din divizia A. Nu trageți în juniori ! AUGUSTIN BRINDUȘE, președintele C.J.E.F.S. Dolj, acuză un arbitru lovit în cap cu piatra că simulează o comoție. După respectabilul A. B. ai dreptul la comoție numai dacă te lovește o stîncă sau un tren. Ne amintim că astă toamnă, cu ocazia meciului „U" Craiova — „U" Cluj, tot A. B. era în stare să mănînce vrăbioare de arbitru tăvălite prin mirodenii și sos de Madera H. H. CAUTĂ prin Mica Publicitate **„Club cu președinte serios".** Parcă văd că ideea va prinde și la noi. PE UNII JUCĂTORI, comisia de disciplină îi mustră și-i avertizează de N ori fără să-i suspende (cazul Dumitrache). Pentru un asemenea tratament favorizant se pot încheia contracte între cei interesați și numita comisie. Adresați-vă cu încredere. DEMBROVSCHI, RĂDUCANU și LUPESCU maeștri ai sportului. Merită din plin băieții. ȘCHIOPU, dat Crișului de către U.T.A. ca monedă de schimb, se comportă excelent în echipa orădeană. De unde se poate deduce că valoarea oamenilor se degradează și fiindcă nu-i iubim. DOAR 2—1 CU ALBANIA în preliminariile turneului olimpic. MAJORITATEA ECHIPELOR românești încep să fie stăpînite de ideea absolutizării jocului la mijlocul terenului. Articolul **„Fotbalul nostru are nevoie de o sporită orientare ofensivă"** atrage atenția asupra primejdiei în curs de generalizare. LEEDS UNITED conduce în clasament 30 de etape și pierde primul loc sîmbătă, învinsă pe teren propriu de West Bromwich Albion. Iubesc pe cei puternici și înfrînți. PREȘEDINTELE comisiei de disciplină, Gh. Socaciu, ireverențios cu unii delegați ai echipelor. Trustul Civilizației și Bunelor Maniere a expediat pe adresa sus-numitului trei vagoane de Polițete. Se așteaptă confirmarea primirii. TRICOLORII joacă bine și înving Iugoslavia la Novi Sad. Bravo ! Cred că recunoaștem prea puțin imensa valoare a lui Dembrovschi. Nu văd ce echipe din lume n-ar avea nevoie de el la ora actuală. CEHOSLOVACIA zdrobește echipa Țării Galilor în ultimele 12 minute. E bine că a făcut acest lucru cu trei săptămîni înaintea meciului cu noi. FORMAȚIA DE TINERET a României nu poate învinge la Schwerin garnitura similară a R. D. Germane. Cum se poate una ca asta, ar zice un infatuat ? ÎNTR-UN MECI disputat pe Maracana între echipele Sao Cristovao și Friburgo, arbitrul a eliminat de pe teren 21 de jucători. Un singur nesancționat și acela, deoarece fiind rănit, n-a putut lua parte la încăierarea generală. DRAGOȘ COJOCARU acuză pe Motroc pentru loviturl la turloaie după meci. Din partea opusă, un ror de acuzații și negare. Moment ultrapenibil pentru profesia de antrenor. Vinovatul să fie suspendat din funcție. ATMOSFERĂ TEXANĂ la meciurile de la Oltenița și Brașov (divizia B). Sperăm că ochiul federației n-a fost închis duminica trecută. REÎNTRĂ arbitrul Cursaru. Stelele sînt în alertă. ECHIPELE BUCUREȘTENE angajate în Cupă n-au răspuns încă la propunerile federației în legătură cu programarea partidelor. Îmi place acest început de personalitate. BANCURI cu divizia C. La meciul C.F.R. Caransebeș — Vulturii Lugoj, 7 000 de spectatori, peste 40 000 de lei încasări. La meciul Textila Buhuși — Minobrad Vatra Dornei se vînd 10 bilete.

INCORUPTIBIL

HALTERE

CÎteva concluzii după două mari întreceri

Zilele trecute, halterofilii noștri fruntași au fost angrenați în două competiții importante. Reprezentativa României a evoluat la Split în cadrul Cupei Dunării, în timp ce la Constanța, cei mai buni juniori din țară și-au disputat întîietatea pentru titlurile de campioni naționali.

După ce s-au înapoiat din Iugoslavia, am solicitat antrenorilor **Ștefan Petrescu** și **Gheorghe Mănăilescu** cîteva scurte aprecieri asupra comportării sportivilor noștri și a competiției, în general.

— Ce rezultate au obținut reprezentanții țării noastre ?

— Marian Grigoraș a ocupat locul 3 la cat. cocoș cu un rezultat de 315 kg. Sîntem convinși că la următoarele concursuri el va asalta și recordul național. Ceilalți componenți ai echipei au obținut următoarele rezultate și locuri : cat. pană : **V. Bădescu 347,5 kg**, locul 4 ; cat. ușoară : **A. Miuț 350 kg.** locul 7 ; cat. semimijlocie : **Iosif Palinkaș 400 kg** (a realizat norma de maestru al sportului), locul 5 ; cat. mijlocie : **Liviu Opreanu 380 kg**, locul 7 ; cat. semigrea : **C. Popescu 407,5 kg**, locul 5 ; cat. grea : **Olimpiu Pop 435 kg**, locul 6. Actuala ediție a Cupei Dunării a înregistrat cele mai bune performanțe din istoria acestei competiții. Trebuie să mai adăugăm că echipa României a fost, la Split, cea mai tînără dintre cele șapte selecționate participante. Pe echipe a cîștigat Ungaria cu 47 p. Formația României a ocupat locul 6 cu 19 p. În clasamentul general (al tuturor edițiilor) echipa României ocupă locul 5.

— Unde se va desfășura viitoarea ediție ?

— Anul acesta Cupa Dunării la juniori va fi organizată în Austria (16—18 iulie), iar anul viitor Cupa Dunării la seniori se va organiza la Budapesta.

★

Secretarul general al Federației române de haltere și culturism, Lazăr Baroga, care a asistat la Constanța, la campionatele naționale de juniori, ne-a transmis unele interesante aprecieri asupra acestei competiții.

„Întrecerea juniorilor s-a bucurat de un mare succes. Niciînd la o asemenea competiție nu s-a înregistrat un număr atît de mare de participanți : 218 reprezentînd 33 de județe. Trebuie să mai adaug efortul reușit al organizatorilor care au acordat importanța cuvenită acestor dispute. S-au înregistrat patru recorduri naționale de juniori : cat. semimijlocie **T. Petrișor** 120 kg la smuls (juniori mari), cat. ușoară **D. Vasile** 105 kg la împins, cat. semigrea **Ion Laslo** 130 kg la aruncat, cat. grea **St. Kreicik** 140 kg la aruncat (la juniori mici). Cu acest prilej au fost depistate numeroase talente printre care Ion Szatmari (Rapid Oradea), care la cat. ușoară (357,5 kg) și-a îndeplinit norma de maestru, și Dragomir Cioroslan (Clujeana) la cat. muscă. Am remarcat, de asemenea, progresele făcute de halterofilii orădeni care au cucerit 3 titluri de campioni".

I. O.

călărie

CONCURS ORGANIZAT DE CLUBUL STEAUA

În continuarea unor frumoase inițiative menite să contribuie la dinamizarea activității de echitație, clubul sportiv Steaua organizează sîmbătă și duminică, pe baza hipică din Calea Plevnei, un atractiv — și, sperăm, cît mai util — concurs de călărie. Programul competiției cuprinde probe de obstacole și dresaj. Întrecerile, organizate în cinstea aniversării partidului — vor avea loc între orele 9.30 și 12.30, fiind rezervate atît seniorilor cît și juniorilor.

volei

Vă prezentăm campioanele de juniori

RAPID: UN TITLU PREGĂTIT TIMP DE 7 ANI

Cu aproape șapte ani în urmă, profesorul Mircea Tabacu aduna în Giulești o mică trupă de copii (11—12 ani) cu care începea inițierea în jocul de volei, utilizînd drept fileu o bancă și o ladă de gimnastică suprapuse. Puțini dintre puștii de atunci au rămas credincioși voleiului, dar locul celor plecați a fost luat mai tîrziu de alții, pînă ce s-a închegat o echipă redutabilă care, în 1968, a cîștigat fără nici o înfrîngere campionatul Capitalei la copii și se clasa pe locul V la turneul final de la Sibiu. În 1969, primele locuri la plasa înălțată la 2,43, dar numai locul IV în serie. Un an mai tîrziu băieții au mai crescut cu un... loc. Apoi titlul de campioni naționali de juniori, luna aceasta, la Bacău. O victorie care a răsplătit valoarea, munca perseverentă, disciplina, încrederea tinerilor rapidiști în forțele lor. Din puștii de odinioară s-au ridicat cîțiva jucători de perspectivă ca Țigăeru, Văgăună, Irimescu, Penciu, „micul Rapid" ocupînd deocamdată două locuri în lotul național de juniori prin Țigăeru și Penciu.

Dar iată lotul campionilor : Cornel Androne (18 ani — 1,75 m), Dan Deliu (17 — 1,74), Dan Văgăună (17 — 1,85), Sorin Țigăeru (17 — 1,92), Sorin Bâra (19 — 1,92), George Petruc (19 — 1,86), Gheorghe Penciu (18 — 1,90), Adrian Irimescu (15 — 1,96), Marian Chiriță (18 — 1,78), Mugurel Nedelescu (18 — 1,92), Bogdan Mirancea (15 — 1,91). Dintre aceștia, profesorul M. Tabacu speră să oferă curînd echipei de seniori și loturilor reprezentative mai multe elemente de nădejde.

(A. B.)

FEDERAȚIA NU CONTROLEAZĂ PREGĂTIREA LA CLUBURI !

În dorința de a contribui la găsirea unor soluții mai eficiente de intensificare a activității voleibalistice, ne propunem să analizăm, cu concursul specialiștilor, cîteva dintre piedicile ce stau în calea redresării voleiului nostru.

Un aspect apărut cu pregnanță în ultimii ani a fost și rămîne insuficienta pregătire a echipelor de club, ilustrată și de comportarea din ce în ce mai modestă a campioanelor noastre în C.C.E., dar și a echipelor reprezentative la marile competiții. De fiecare dată cînd au fost analizate cauzele unor eșecuri, s-a constatat că printre acestea se află și cea privind pregătirea necorespunzătoare la cluburi. S-a vorbit mereu despre necesitatea unor controale din partea federației (prin activul salariat, colegiul central al antrenorilor și biroul federal) la antrenamentele echipelor (în special cele din prima divizie), despre informarea promptă a tehnicienilor cu referire la noutățile apărute pe plan internațional și despre unele îndrumări metodice prin cursuri și consfătuiri. Ce s-a realizat în acest sens în ultima vreme ? Pentru un răspuns concret, am adresat antrenorului federal N. TÂRCHILĂ întrebarea :

„CUM ESTE SPRIJINITĂ DE CĂTRE FEDERAȚIE ACTIVITATEA LA CLUBURI, CARE ESTE FRECVENȚA CONTROALELOR ȘI CE EFICIENȚĂ AU ?"

Iată și răspunsul : **„Pentru îmbunătățirea muncii la echipele de club, este necesar să se facă controale și din partea federației. Activul salariat al F.R.V., nu a reușit să cuprindă decît o mică parte dintre secții. Asemenea controale s-au făcut la Dinamo, Steaua, Politehnica Timișoara și alte echipe din diviziile B și școlară de către secretarul general, A. Dobincă, de mine sau de N. Sotir. La echipele controlate, am constatat unele deficiențe în privința individualizării tehnico-tactice, și a pregătirii fizice, mai ales în aer liber. În urma discuțiilor pe care le-am avut cu antrenorii respectivi și cu jucătorii, aceștia s-au arătat receptivi și au pus în practică indicațiile primite. Trebuie însă ca asemenea controale să efectueze și conducerile cluburilor și secțiilor. În ce privește informarea antrenorilor, federația a început editarea unor buletine, care sînt expediate secțiilor de volei.**

De asemenea, sînt de părere că este necesar să organizăm mai multe cursuri și consfătuiri metodice cu antrenorii. Totodată, trebuie ca antrenorii să fie degrevați de sarcinile administrative pentru a putea să se ocupe de echipe".

La răspunsul primit ne vedem obligați să facem cîteva precizări pe baza unor constatări din campionatul diviziei A, de curînd încheiat : nici 20% din echipele de A (măcar) nu au primit vizita trimișilor federației, în tot timpul campionatului. Și au fost antrenori care ne-au declarat, că de cînd exercită această meserie nu au fost controlați niciodată. Ni se pare anormal faptul că tocmai echipele care într-adevăr ar fi avut nevoie de control și sprijin au fost ignorate. În legătură cu imposibilitatea cuprinderii tuturor secțiilor, amintim faptul că, împreună cu activul salariat al federației (a cărui activitate pe teren este nesatisfăcătoare), în biroul federal și în colegiul central al antrenorilor, activează vreo 18 oameni, toți specialiști cotați printre cei mai buni în țară, însă „activitatea" lor se pare că este mai mult formală.

Referitor la buletinele federației, ele nu conțin încă material de orientare metodică, iar cursurile cu antrenorii sînt foarte rare.

Prin urmare, așa stînd lucrurile, nu avem decît să concludem că îmbunătățirea muncii la cluburi rămîne o chestiune asupra căreia trebuie îndreptată atenția în viitor. Un control mai riguros în eșaloanele voleiului (în primul rînd din partea federației) precum și un sprijin metodic REAL dat antrenorilor ar avea efecte pozitive.

Aurelian BREBEANU

ȘCOALA SPORTIVĂ 1, UN SUCCES REEDITAT

Și anul acesta, titlul de campioană școlară și de junioare a revenit voleibalistelor de la Școala sportivă 1, echipa antrenată de prof. Sandi Chiriță din anul 1967, cînd a selecționat douăsprezece fete de la Școala generală nr. 26. Elevele s-au dovedit deosebit de talentate, reușind doi ani consecutiv (1967 și 1968) să cucerească locul I în campionatul municipiului București, rezervat școlilor generale. Acesta a fost primul pas pe calea succesului. Un an mai tîrziu (1969), echipa ocupă locul 3 în turneul final al diviziei școlare. În următorii doi ani, Șc. sp. nr. 1 învinge obstacolele mai dificile (Lic. N. Bălcescu Cluj, Șc. sp. nr. 2), cucerind titlul național. Iată un succes care a răsplătit munca antrenorului Sandi Chiriță și ilustrează încă o dată faptul că acolo unde există talent, pasiune și strădanii, rezultatele nu întîrzie să apară. Remarcîndu-se în mod deosebit, jucătoarele Victoria Caranda, Paula Cazangiu, Ileana Teodorescu, Carmen Puiu și Doina Stoian au fost promovate în lotul național de tineret — junioare. Dar antrenorul Sandi Chiriță speră ca, în cel mai scurt timp, și alte eleve ale sale să urmeze drumul celor cinci.

Iată componențele echipei campioane : Victoria Caranda, (18 ani — 1,77 m), Paula Cazangiu (16—1,75), Ileana Teodorescu (16—1,74), Carmen Puiu, (16—1,81) Doina Stoian (16—1,76), Nina Comănescu (15—1,62), Viorica Dinulescu (17—1,70), Mihaela Marica (18—1,70), Mariana Similea (14—1,70), Elvira Alecsie (14—1,68), Jeana Barbu (17—1,76) și Elena Boantă (13—1,70).

Pavel PEANĂ

La începutul lunii mai REPREZENTATIVELE ROMÂNE ȘUSȚIN PRIMELE JOCURI DE VERIFICARE

Echipele reprezentative ale țării noastre, aflate în pregătire la P. Neamț și Bacău, vor susține, după cum am mai anunțat, cîteva meciuri de verificare. Cea feminină va întîlni în zilele de 30 aprilie (Bacău), 2 mai (Iași) și 3 mai (P. Neamț) selecționata Cubei, iar lotul masculin, împărțit în două echipe va evolua într-un turneu, alături de formația poloneză Skra Varșovia și Viitorul Bacău în zilele de 3, 4 și 5 mai la Bacău și P. Neamț.

PRONOSTICUL NOSTRU LA CONCURSUL PRONOSPORT NR. 17

I. Steaua—U.T.A.	1
II. F.C. Argeș—Progresul	1,x
III. C.F.R. Tim.—Jiul	1
IV. S.C. Bc.—C.F.R. Cluj	1
V. Farul—Din. Buc.	1,x,2
VI. „U" Cluj—Petrolul	1
VII. Steagul r.—Univ. Cv.	1
VIII. Lazio—Juventus	x
IX. Napoli—Roma	1,x
X. Torino—Cagliari	x
XI. Verona—Bologna	x,2
XII. Catania—Milan	x,2
XIII. Internazionale—Sampd.	1

AUTOTURISME PRIN TRAGERE LA SORȚI LA CONCURSUL SPECIAL PRONOSPORT DIN 25 APRILIE 1971

La concursul special Pronosport de duminică 25 aprilie 1971, se atribuie cîștiguri obișnuite în bani și suplimentare gratuite — din fond special — în valoare de 350.000 lei.

În cadrul acestei sume se vor acorda două autoturisme prin tragere la sorți : 1 autoturism FIAT 1300 în valoare de 87.200 lei și un autoturism FIAT 850 — SPORT în valoare de 62.700 lei, diferența pînă la 350.000 lei fiind atribuită drept cîștiguri în bani.

Și acum cîteva amănunte în legătură cu tragerea la sorți a autoturismelor :

Toate variantele care îndeplinesc condițiile de obținere a cîștigurilor suplimentare, vor fi înscrise într-un tabel cu numere de ordine. Variantele 10% vor primi cîte 2 numere de ordine, cele 25% cîte 5 numere de ordine, cele 50% cîte 10 numere de ordine, iar cele 100% cîte 20 numere de ordine.

La tragerea la sorți, primul număr extras va primi autoturismul de valoarea cea mai mare (FIAT 1300), al doilea va primi celălalt autoturism (FIAT 850 SPORT).

Cu aceeași variantă se poate obține un singur autoturism în afara cîștigului suplimentar în bani, și a eventualului cîștig obișnuit în bani.

Deci, cu o variantă aveți 2 șanse de cîștig.

Amănunte primiți la agențiile LOTO-PRONOSPORT.

Rubrică redactată de LOTO-PRONOSPORT

IULIU PIEPTEA — CAMPION BALCANIC LA PISTOL LIBER

Sportivii români au mai cîștigat două medalii de argint și una de bronz

SOFIA, 22 (prin telefon, de la corespondentul nostru). Joi a început aici a V-a ediție a Balcaniadei de tir pentru probele cu glonț. Participă cei mai buni trăgători (senioare, seniori și juniori) din **Bulgaria, Grecia,**

IULIU PIEPTEA

Iugoslavia, Turcia și **România.** Competiția a fost inaugurată cu disputarea probei de pistol liber 60 f. Confirmînd așteptările, **concurentul român Iuliu Pieptea** a totalizat 557 p, **ocupînd locul I. El a realizat și un nou record balcanic** (v. r. 554 p). În clasament **urmează Denev** (Bulgaria) **554 p, Nicici** (Iugoslavia) 554 p, **Pokopcici** (Iugoslavia) 553 p, **Knev** (Bulgaria) 551 p, **locul 8: Iuga** 544 p, iar **Giușcă** și **Teodor,** prezentîndu-se mai slab, s-au clasat pe pozițiile 13 cu 532 p și, respectiv, 15 cu 527 p. **Echipe: 1. Bulgaria** 2183 p — campioană balcanică, 2. Iugoslavia 2182 p, 3. **România** 2160 p, 4. Grecia 2079 p, 5. Turcia 2010 p. **La proba de armă liberă calibru redus 60 f culcat** s-au obținut următoarele rezultate: 1. **Koen** (Bulgaria) 593 p (ultima decadă: 100 p) — campion balcanic, 2. **Vasilescu** (România) 593 p (ultima decadă: 98 p), 3. Mantos (Grecia) 590 p, 4. Boncar (Iugoslavia) 589 p, 5. **Tamaș** (România) 589 p, ... 7. **Ferecatu** (România) 588 p, ... 12. **Sicorschi** (România) 584 p. **Echipe:** 1. Bulgaria 2354 p (ultima decadă: 393 p) — campioană balcanică, 2. **România** 2354 p (ultima decadă: 391 p), 3. Iugoslavia 2341 p, 4. Grecia 2327 p, 5. Turcia 2314 p.

Vineri au loc probele de armă liberă 3x40 f, armă standard 60 f culcat juniori și pistol viteză 60 f.

TOMA HRISTOV

STINDARDUL OLIMPIC ROMÂNESC VA FI EXPUS LA MONTREAL

Comitetul de organizare a Jocurilor Olimpice de vară din 1976, care se vor desfășura la Montreal (Canada), a solicitat Comitetului Olimpic Român să-i trimită stindardul olimpic românesc. Acesta va fi expus de pe acum la Casa olimpică din Montreal, pînă la data deschiderii Jocurilor.

Andrea Gyarmaty, cea mai valoroasă înotătoare a sezonului continental '71, a corectat zilele trecute, la Kecskemet, recordul european la 100 m spate (66,5). Iat-o pe talentata sportivă maghiară (17 ani) la un antrenament, alături de campionul sprinterilor europeni, francezul Michel Rousseau. De două ori nr. 1!

Foto: M.T.I.

sportul în lume

O convorbire cu celebrul antrenor Karl ADAM

MOTIVAȚIA PERFORMANȚEI SPORTIVE

(linia de mijloc dintre frică și speranță)

Cu prilejul recentei sale vizite în România, celebrul antrenor vest-german de canotaj academic **Karl Adam,** promotorul nu mai puțin vestitului club de canotori de la Ratzeburg (care a dat o seamă de campioni olimpici și europeni), și-a împărtășit experiența specialiștilor români. Vastele și temeinicele cunoștințe ale tehnicianului de la Ratzeburg au stîrnit mereu noi întrebări în cursul convorbirilor purtate.

— Care sînt după părerea dv. cerințele antrenamentului sportiv modern?

— Dacă îmi îngăduiți o simplă însirare, atunci: talentul, tehnica și tactica (adică tot ceea ce se poate învăța), mediul (sau condițiile de antrenament), motivația performanței (adică stimulul psihic) și condițiile materiale ale sportului respectiv.

— Pentru că ați pomenit de motivație — acest termen atît de frecvent folosit în ultima vreme — cînd o considerați avantajoasă?

— Atunci cînd sportivul este convins că poate realiza o mare performanță, **dar nu ușor!** Motivația de acest gen aș numi-o linia de mijloc dintre frică și speranță.

— Ce elemente credeți că limitează performanța?

— O veche lege spune că un lanț este atît de puternic cît de puternică este veriga sa cea mai slabă. Dacă încercăm să depistăm în acest sens factorul limitativ, atunci vom constata că la începători acesta este tehnica, iar la avansați — capacitatea fizică, deși nici la ei nu trebuie excluse anumite imperfecțiuni tehnice.

— Știm că sînteți unul dintre inițiatorii ideii participării nemijlocite a sportivilor la luarea hotărîrilor care-i privesc.

— Am formulat această idee încă din 1967 și rezultatele pe care le-am obținut în rîndurile canotorilor au confirmat justețea intențiilor mele. Astăzi nu se mai poate decide soarta unui tînăr sportiv din birou sau de la catedră, fără a-l consulta, fără a-i cere părerea și mai ales asentimentul la cantitatea de efort pe care i-o impunem.

(vib.)

Noului campion mondial de tenis de masă, tînărul sportiv suedez Stellan Bengtsson, i s-a făcut o entuziastă primire la întoarcerea sa acasă, în orășelul Falkenberg

Foto: PRESSENSBILD—Stockholm

Turneul de la Zagreb

GHIȚESCU REMIZEAZĂ CU MARANGUNICI

BELGRAD 22 (Agerpres). — După disputarea a 9 runde și a unor partide întrerupte, în turneul internațional de șah de la Zagreb continuă să conducă Marangunici (Iugoslavia) cu 6½ puncte, urmat de Marovici (Iugoslavia) — 6 puncte, Minici (Iugoslavia), Tukmakov (U.R.S.S.) — 5 (1) puncte, GHIȚESCU (România), Rogoff (S.U.A.) — 5 puncte etc.

Maestrul român Teodor Ghițescu a remizat partida din runda a 9-a cu liderul și a cîștigat partida întreruptă cu iugoslavul Bukal. Alte rezultate din runda a 9-a: Rogoff — Bertok 1—0; Bukal — Marovici 0—1. Restul partidelor **s-au întrerupt.**

CREȘTE NUMĂRUL SPORTIVILOR DIN U.R.S.S.

MOSCOVA 22 (Agerpres) — Ziarul *„Sovietski Sport"* a publicat planul de dezvoltare a sportului de masă în U.R.S.S. pe perioada 1971—1975 și planul de perspectivă pînă în anul 1980.

Din datele publicate, reiese că, în următorii 10 ani, în U.R.S.S. vor practica diferite discipline sportive peste 60 de milioane de persoane. În fiecare an, la marile concursuri sportive de masă vor lua parte între 10 și 11 milioane de sportivi și vor putea deveni maeștri ai sportului circa 1 500 de sportivi.

Skeetiștii Sencovici și Mareș concurează la Garmisch Partenkirchen

Ieri au plecat la Garmisch Partenkirchen (R.F. a Germaniei), trăgătorii români *Gheorghe Sencovici* și *Răzvan Mareș* care vor participa la un important concurs internațional de skeet, programat în zilele de 24 și 25 aprilie.

CU 4 ARBITRI?

Pe agenda activității fotbalistice internaționale reținem o dată importantă: 25 mai — reuniunea anuală a Ligii engleze. Importantă și în materie de jurisprudență sportivă, deoarece cu acest prilej vor fi discutate unele probleme litigioase adunate pe răbojul soccerului insular, în sezonul care ia sfîrșit, tradițional, o dată cu primăvara. Printre acestea, un voluminos memoriu prezentat de clubul Leeds United, „victima" unor presupuse erori de arbitraj, în meciul-cheie cu West Bromwich Albion, de simbăta trecută.

Cititorii rubricii noastre fotbalistice cunosc, în linii mari, despre ce este vorba: Leeds, lider al campionatului de mai multe etape, pierde primul loc (și șansele practice la titlu) în acest meci, considerat inițial ca ușor, printr-un gol înscris de adversari din poziție reclamată ca fiind „curat" ofsaid. Incidentele ce au urmat pe teren, printre care și rănirea arbitrului de tușă Colin Cahtlich, ca și arestarea a 23 de spectatori, completează aceste imagini prea puțin trandafirii.

Dar — lăsînd la o parte golul bucluc — mai interesante ni se par anumite teze cu caracter general, prezente în memoriul conducătorilor lui Leeds, Clubul, unul din cele mai influente din ligă, reia o serie de propuneri pe care le-am mai întîlnit acum cîțiva ani, în cercurile de specialitate. Anume, se preconizează ca arbitrajul în fotbal să fie asigurat — ca la hochei — de doi arbitri în teren, în loc de unul singur. În plus, ar rămîne în activitate și cei doi tușieri. Deci, în total, 4 arbitri! Se mai spune în memoriul citat (conform datelor furnizate presei britanice) că a sosit momentul reconsiderării totale a calității de arbitru. Să conducă jocurile numai oameni de strictă specialitate, adică arbitri **profesioniști...**

Nu este cazul să discutăm aci argumentele „pro" și „contra" la aceste propuneri, foarte radicale în esență. Vom menționa, totuși, că arbitrajul este discutat tot mai mult pretutindeni în lumea balonului rotund. Recent, forurile fotbalistice italiene cereau televiziunii să nu mai transmită faze de gol „în reluare", care ar avea darul să discrediteze deciziile arbitrilor. A fost nevoie de un colocviu bipartit, pentru a se ajunge la un acord în această problemă. Televiziunea, fotografiile, părerile presei — iată tot atîtea motive de neliniște pentru cavalerii fluierului.

Revenind la insulă, să ascultăm declarația-manifest a secretarului comisiei arbitrilor englezi, R. Nicholson: **„Sîntem atacați din toate părțile. Antrenorii, jucătorii, ziariștii, toți se țin de capul nostru. Trebuie ca această situație să înceteze o dată fiindcă, altfel, vom depune fluierele. Să vedem cum se vor descurca fără noi...".**

Tocmai aci voia să ajungă și Leeds United. La alți arbitri, cei profesioniști. Și patru la număr. Dar oare, aceștia ar putea asigura acele arbitraje imparțiale, perfecte, dorite de toată lumea?

Radu VOIA

fotbal meridiane

RETROSPECTIVE LA MECIURILE DE MIERCURI

ELVEȚIENII N-AU JUCAT DECÎT... 30 DE MINUTE!

La Lucerna, meciul dintre Elveția și Malta s-a încheiat de fapt în prima repriză, — mai exact în 30 de minute — cînd gazdele au marcat toate cele 5 goluri ale meciului. Au marcat: **Blaetner** (min. 14), **Künzli** (min. 17), **Quentin** (min. 26), **Stierli** (min. 28) și **Müller** (min. 30). Arbitrul danez Michaelsen a condus echipele:

ELVEȚIA: **Prosperi—Boffi, Stierli, Chapuisat, Ramseier, Odermatt, Kuhn, Blaetner, Müller, Künzli, Quentin.**

MALTA: **Mizzi—Clima, Michalet, Camilieri, Mallin, Darmanin, Vasalo, Cook, Ciuni, Bonnet, Horpa.**

BANKS, TRANSFORMAT ÎN „FIGURANT"

Întîlnirea dintre reprezentativele Angliei și Greciei (Wembley, 60 000 spectatori), s-a desfășurat sub semnul superiorității formației britanice, care a învins cu 3—0, prin golurile marcate de **Chivers** (min. 22), **Hurst** (min. 70) și **Lee** (min. 80). Oaspeții s-au apărat supranumeric și nu s-au apropiat decît foarte rar de poarta lui Banks, care timp de 90 de minute nu a fost de loc solicitat. De remarcat însă că în echipa Greciei nu a evoluat nici un jucător de la Panathinaikos. Arbitrul finlandez Hirvinen a condus formațiile:

ANGLIA: **Banks—Storey, Hughes, Mullery, McFarland, Moore, Lee, Ball, Chivers, Hurst, Peters.**

GRECIA: **Christidis—Gaitansis, Gatopoulos, Spiridon, Kostas, Kambas, Kondas, Sinetopoulos, Dedes, Papaioanu, Kritikopoulos.**

În urma celor două meciuri din grupa a III-a, clasamentul se prezintă astfel:

1. Elveția	3	3	0	0	8—1	6
2. Anglia	2	2	0	0	4—0	4
3. Grecia	3	0	1	2	1—5	1
4. Malta	4	0	1	3	2—9	1

GEORGE BEST — 3 GOLURI

Cei 20 000 de spectatori de la Belfast au avut satisfacția de a-l vedea în naționala Irlandei de nord pe compatriotul lor George Best, care joacă la Manchester United. **Best** a fost vedeta meciului, înscriind trei goluri în poarta cipriotilor. Celelalte două goluri au fost marcate de **Dougan** și **Nicholson** (Irlanda de nord-Cipru 5—0). Clasamentul grupei a IV-a:

1. Irlanda de nord	3	2	0	1	8—3	4
2. Spania	1	1	0	0	3—0	2
3. U.R.S.S.	1	1	0	0	3—1	2
4. Cipru	3	0	0	3	1-11	0

PORTUGALIA — SCOȚIA 2—0 (1—0)

35 000 de spectatori au asistat în „nocturna", de pe stadionul Da Luz din Lisabona, la meciul dintre Portugalia și Scoția, încheiat cu victoria gazdelor: 2—0 (1—0). Au marcat **Stanton** (min. 22) — autogol — care a deviat șutul lui Nené, și **Eusebio** (min. 80). Finlandezul Kitijanen a condus echipele:

PORTUGALIA: **Damas—Da Silva, Umberto, J. Carlos, Adolfo, Rodriguez, Perez, Nené, Batista, Eusebio, Simoes.**

SCOȚIA: **Clarke—Hay, Progan, Stanton, McKinon, Moncour, Hendersson, McCallogh, Robb, Cormake, Gilzean.**

Clasamentul grupei a V-a:

1. Belgia	3	3	0	0	8—0	6
2. Portugalia	3	2	0	1	3—3	4
3. Scoția	3	1	0	2	1—5	2
4. Danemarca	3	0	0	3	6—4	0

Cehoslovacul Adamec se înaltă la o minge, în careul galezilor

Telefoto: AP—Agerpres

CUM S-A PRODUS SURPRIZA DE LA SWANSEA

(Urmare din pag. 1)

poartă, este învins, dar șutul lui Ron Davies este oprit cu mîna de un fundaș. Lovitura de la 11 m este transformată impecabil de **Ron Davies.** Treptat, cehoslovacii contraatacă cu tot mai mare forță pentru a egala, lucru pe care-l reușesc în min. 78, cînd **J. Capkovici** înscrie. Un minut mai tîrziu, **Taborsky** venit în atac înscrie un nou gol, iar în min. 82 același **J. Capkovici** marchează al treilea punct. La 3—1 pentru oaspeți, meciul era jucat.

— Cum se explică victoria echipei Cehoslovaciei? am întrebat.

— Enumerînd calitățile viitorilor noștri adversari (n.n. **de la 16 mai, la Bratislava**) arătate în acest joc, aș putea spune următoarele:

1. ECHIPA CEHOSLOVACIEI, ÎN CARE AU REINTRAT VECHII INTERNAȚIONALI, A DORIT (mă refer la efortul depus) VICTORIA CU ORICE PREȚ, A AVUT UN MORAL FOARTE RIDICAT, BENEFICIIND ȘI DE O PREGĂTIRE FIZICĂ ȘI TACTICĂ FOARTE BUNĂ.

2. OASPEȚII AU PRACTICAT CU SUCCES MARCAJUL FOARTE STRICT ASUPRA FIECĂRUI ADVERSAR. AU MIZAT FOARTE MULT PE CONTRAATACURI SIMPLE: DOUĂ DIN CELE TREI GOLURI AU FOST MARCATE DIN NUMAI DOUĂ PASE. ÎN PLUS, ÎN ATAC SE INFILTREAZĂ ÎNTOTDEAUNA ȘI FUNDAȘII LATERALI, IAR ÎN APĂRARE „MĂTURĂTORUL" HRIVNIAK RĂMÎNE NECLINTIT.

3. CEI MAI BUNI JUCĂTORI AU FOST EXTREMA J. CAPKOVICI, FOARTE RAPID, CU ȘUTURI NĂPRAZNICE, ADAMEC CARE DOMINĂ TOT TERENUL, ȘI FUNDAȘII DOBIAS ȘI TABORSKY.

— Despre galezi ce ne puteți spune? Ce formație au aliniat în comparație cu cea care a evoluat în noiembrie cu echipa României? Ar fi putut obține victoria?

— Firește că gazdele ar fi putut cîștiga. La 1—0 pentru galezi arbitrul le-a anulat un gol perfect valabil înscris de Ron Davies! Spre stupefacția tuturor, arbitrul a semnalat ofsaid.

Galezii au fost deficitari la două capitole. Nu și-au marcat adversarii (în special extremele) și nu au avut pregătirea fizică corespunzătoare la nivelul solicitat de adversari.

Țara Galilor a aliniat o echipă mai slabă decît cea cu România. Doar patru jucători care au evoluat în noiembrie în compania echipei noastre au fost folosiți cu acest prilej: **Rodriguez, Durban, W. Davies** și **Rees.** Restul nu au primit consimțămîntul echipelor engleze (în special cei de la Leeds), angrenate în campionat.

TELEX • TELEX • TELEX

Cu prilejul unui concurs de atletism desfășurat la Moscova, tînărul recordman sovietic Aleksandr Makarov a realizat la aruncarea suliței performanța de 82,70 m. (nou record unional de juniori).

■

Proba de 120 yarzi garduri din cadrul concursului internațional de atletism de la Lawrence (S.U.A.) a revenit americanului Mike Bates, cronometrat în 13,3. O performanță bună a fost înregistrată în proba de ștafetă 4x110 yarzi masculin cîștigată de echipa Universității din Texas (Woods, Barre, M. Mills și C. Mills) cu timpul de 39,0. În proba de sulițā, pe primul loc s-a clasat Ed. Morland cu o aruncare de 79,25 m.

■

În meci retur pentru preliminariile campionatului mondial feminin de handbal la Sofia echipa Bulgariei a învins cu scorul de 13—12 echipa Danemarcei. Învingătoare în primul joc cu 11—8, handbalistele daneze s-au calificat pentru turneul final.

■

În turneul de tenis de la Houston (Texas), iugoslavul Zeliko Franulovici a fost eliminat cu 6—3, 2—6, 3—6 de australianul Dick Crealy. Alte rezultate: Graebner (S.U.A.) — Gerkin (S.U.A.) 7—5, 6—3; Carmichael (Australia) — Stone (Australia) 4—6, 6—4, 6—1; Gorman (S.U.A.) — Holecek (Cehoslovacia) 6—4, 6—2; Richey (S.U.A.) — Parun (Noua Zeelandă) 6—4, 6—4.

■

A început competiția ciclistă internațională „Turul Bascilor". Prima etapă disputată pe ruta Eibar — Bilbao (173 km) a revenit spaniolului Maria Lasa în 5h 09:45. El a dispus la sprintul final de francezul Raymond Poulidor.

■

În sferturile de finală ale competiției internaționale de tenis de masă „Cupa europeană a tîrgurilor", la Belgrad s-a disputat meciul dintre echipa locală Partizan și formația cehoslovacă Vitkovice Ostrava. Jucătorii cehoslovaci au obținut victoria cu scorul de 5—2.

■

Campionul mondial de box la cat. semimijlocie (clasa juniori), argentinianul Nicolino Locche, a fost operat de o rupere de ligamente la un biceps. După 3 luni, medicii vor hotărî dacă Locche va mai putea să-și continue activitatea sportivă.

■

În runda a 8-a a turneului de șah de la Vrnjacka Banja, în partida derby a rundei, marii maeștri Bora Ivkov și Leonid Stein au remizat în 18 mutări. În clasament continuă să conducă Ljubojevici (Iugoslavia) cu 5½ (1) p, urmat de Ivkov (Iugoslavia) — 5 (1) p, Stein (U.R.S.S.) — 5 p, Benko (S.U.A.) și Barczay (Ungaria) — 4½ p etc.

JUBILEUL FEDERAȚIEI OLANDEZE DE BOX

HAGA 22 (Agerpres). — La Haga, cu prilejul împlinirii a 60 de ani de la înființarea federației olandeze de box, s-a desfășurat un turneu internațional la care au participat pugiliști din R.F. a Germaniei, Italia, Țara Galilor, Elveția și Olanda.

Iată cîteva rezultate din această competiție, care a fost și un prilej de verificare înaintea campionatelor europene de la Madrid: *cat. cocoș:* Hutter (Olanda) învinge la puncte pe Vailati (Italia); cat. *ușoară:* Viser (Olanda) dispune prin K.O. tehnic de Hasmann (R.F. a Germaniei); *cat. semimijlocie:* Van Schaik (Olanda) întrece la puncte pe Schwind (Elveția); *cat. grea:* Peek (R.F. a Germaniei) învinge la puncte pe Thoonen (Olanda).

MODIFICAREA REGULAMENTULUI DE RUGBY DISCUTATĂ ÎN PRESA ENGLEZĂ

Comentînd recomandarea făcută de „International Board" (organismul care se ocupă cu problemele de regulament în rugby XV) ca pe viitor, cu titlu experimental, o încercare (essai-ul) să fie cotată 4 puncte în loc de 3, specialistul U. A. Titley scrie în ziarul TIMES: **„Importanța acestei schimbări este esențială din punct de vedere psihologic și practic. A spori valoarea unei încercări înseamnă a încuraja echipele care practică un joc deschis, propunîndu-și în primul rînd să marcheze essaiuri".** Dennis Busher, comentatorul ziarului SUN, este de părere că **„dacă această experiență ar fi fost făcută încă din acest sezon, echipa Irlandei ar fi învins-o la Dublin pe cea a Franței, care la rîndul său ar fi cîștigat la Twickenham întîlnirea cu Anglia". „Obiectivul acestui experiment este încurajarea rugbyului ofensiv"** — notează David Frost în GUARDIAN — dar adaugă **„să nu uităm, însă, că sporind valoarea essai-ului în același timp se reduce oarecum importanța sancțiunii pentru abaterile de la spiritul jocului".**

ultimele rezultate • ultimele știri

Ședința de aseară a Comisiei de disciplină a F.R. Fotbal

ALTE DOUĂ TERENURI SUSPENDATE

În ședința pe care a ținut-o aseară, Comisia de disciplină a F.R.F. a luat în discuție o serie de abateri înregistrate în etapa de duminică a campionatului diviziilor B și C, unele din ele deosebit de grave.

La Simeria, de pildă, conducătorul partidei C.F.R. Simeria — Victoria Călan a fost lovit de către un grup de susținători ai echipei gazdă. Cazul avînd și unele implicații care n-au putut fi pe deplin clarificate, terenul din Simeria a fost suspendat pînă la terminarea anchetei pe care o vor întreprinde organele F.R.F.

O altă suspendare de teren: la Brașov. Ca o consecință a faptului că, duminică, la meciul Metrom — Metalul Tîrgoviște s-a aruncat cu pietre, echipei Metrom i-a fost ridicat dreptul de organizare pe o etapă. În același timp, jucătorul Radu Popescu (Metrom) a fost suspendat pe trei etape, pentru injurii aduse arbitrilor (asupra acestui caz, vom reveni).

În divizia C, o suspendare pe 6 luni: Zoltan Gocman, portarul echipei Minerul Bălan, care i-a lovit pe arbitrul N. Petriceanu. Și un alt jucător al aceleiași echipe, suspendat pe trei etape: Gyorffi.

REINTRĂ CASSIUS CLAY?

Fostul campion mondial de box la cat. grea Cassius Clay urmează să-și facă reintrarea la 26 iulie, într-un meci demonstrativ. În prezent se duc tratative ca pe ringul astrodomului din Houston, Clay să-l întîlnească pe Wilt Chamberlain, una din stelele baschetului profesionist din S.U.A. Acesta, care este în vîrstă de 35 de ani, a declarat că deși susține primul meci de box al carierei sale profesioniste îl va învinge pe Clay... Chamberlain are o talie de 2,16 m cu o greutate de 123,750 kg.

PE SCURT

● La Emmenbruecke (Elveția), într-un meci internațional de juniori, contînd pentru turneul U.E.F.A., echipa Elveției a învins cu scorul de 2—0 (0—0) echipa Maltei. În urma acestei victorii, Elveția s-a calificat pentru turneul final, programat în Cehoslovacia. În primul joc rezultatul fusese egal (0—0).

● La Vigo (Spania), selecționatele de tineret ale Spaniei și Portugaliei au terminat cu un scor alb.

● În Berlinul Occidental, întîlnirea internațională dintre echipele Hertha B.S.C. și Standard Liège s-a încheiat cu rezultatul 2—2 (1—0).

● Disputată la Kosice, întîlnirea internațională amicală dintre reprezentativele de juniori ale Cehoslovaciei și Poloniei s-a încheiat la egalitate: 1—1 (1—1).

● În campionatul U.R.S.S., Dinamo Tbilisi a terminat în deplasare la egalitate cu Spartak Moscova: 1—1. Tot cu un rezultat egal (0—0) s-a încheiat și partida Zenit Leningrad — Zaria Vorošilovgrad.

Redacția și administrația: str. Vasile Conta nr. 16; telefoane: centrală 11.10.05, secția corespondenți 11.51.09, interurban 12 și 286; telex: sportrom buc. 180; Tiparul „I.P. Informația" București 40368

PROLETARI DIN TOATE ȚĂRILE, UNIȚI-VĂ!

sportul

ZIAR AL CONSILIULUI NAȚIONAL PENTRU EDUCAȚIE FIZICĂ ȘI SPORT

ANUL XXVI — Nr. 1241 (6675) 4 PAGINI 30 BANI Sîmbătă 24 aprilie 1971

INTERNAȚIONALELE DE GIMNASTICĂ

GHEORGHE PĂUNESCU ÎNVINGĂTOR LA INDIVIDUAL COMPUS

Ediția a XIV-a a campionatelor internaționale de gimnastică ale României a început ieri în sala Floreasca cu concursul masculin, care a reunit la start 12 concurenți din cinci țări. Nu s-au prezentat la aparate, deși fuseseră înscriși printre participanți, Petre Mihaiuc, care se resimte încă de pe urma unui recent traumatism, și Liviu Mazilu, care s-a accidentat joi la antrenamentul de la bară fixă. Așadar, țara noastră a rămas în întrecere cu trei concurenți, speranțele iubitorilor de gimnastică îndreptîndu-se, în aceste împrejurări, spre Gheorghe Păunescu. Și, dacă acum cîteva luni am dezaprobat gestul lui Păunescu de a refuza programul de pregătire fixat de antrenori și am aprobat sancționarea sa, de data aceasta trebuie să evidențiem pe sportivul dinamovist pentru felul în care el a lucrat în ultima perioadă și comportarea sa în acest prim test internațional al gimnasticii noastre masculine. Gheorghe Păunescu (este adevărat nu într-o companie de ridicată valoare) s-a impus drept un cîștigător sigur încă de la prima probă, solul, pe care a cîștigat-o detașat, cu cea mai mare notă din concursul masculin (9,45). În continuare, el s-a distanțat treptat și a terminat pe primul loc cu un avans de 4 zecimi față de cel de-al doilea clasat, gimnastul ucrainean Efim Furman. Păunescu a manifestat multă siguranță, a lucrat cu eleganță și amplitudine și avem certitudinea că va putea aborda cu succes viitoarele confruntări internaționale în care este angajată gimnastica noastră masculină. Evoluînd constant, Nicolae Achim a obținut un frumos loc III, înaintea unor gimnaști străini, componenți ai echipelor naționale respective.

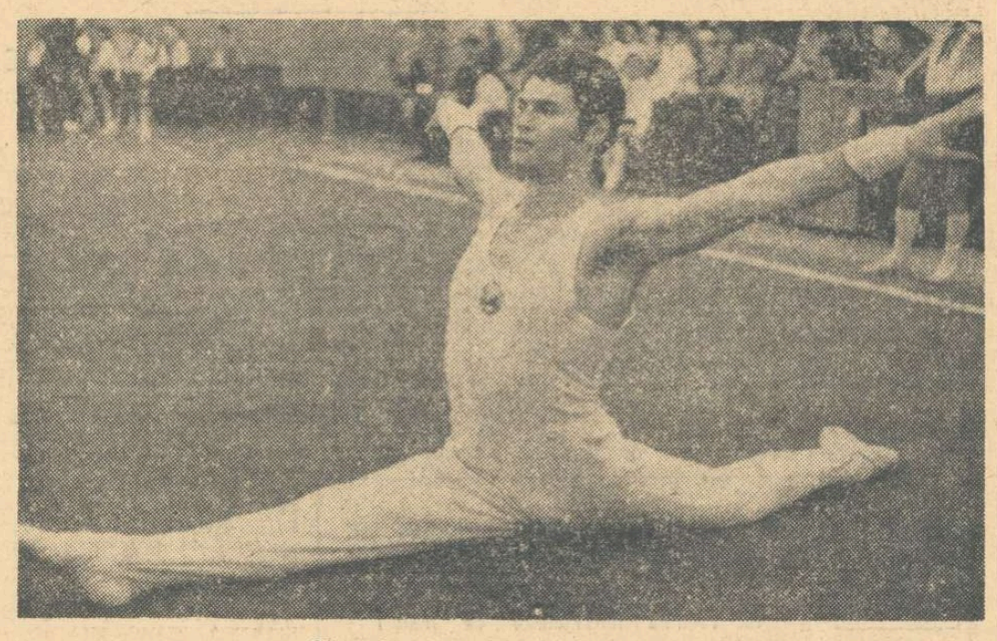

Gheorghe Păunescu evoluînd la sol Foto: Dragoș NEAGU

Dintre participanții străini cel mai bine s-a clasat Efim Furman, dar cea mai frumoasă impresie ne-a lăsat-o gimnastul Lothar Mussig (R. D. Germană), mai ales prin precizia execuțiilor și a compoziției exercițiilor sale la sărituri, paralele, bară fixă.

În general, pentru marea majoritate a concurenților, concursul de la București a constituit startul în actualul sezon competițional și acest fapt și-a lăsat, bineînțeles, amprenta asupra nivelului întrecerii.

Azi, de la ora 17, intră în concurs fetele, tot cu exercițiile liber alese, în cursul dimineții în sala Floreasca fiind programată întîlnirea internațională dintre selecționatele de juniori ale orașelor București și Budapesta.

Constantin MACOVEI

Primii clasați la individual compus: Gheorghe Păunescu (România) 55,70 p; Efim Furman (R.S.S. Ucraineană) 55,30 p; Nicolae Achim (România) 54,75 p; Iuri Tarasiuk (R.S.S. Ucraineană) și Wolfgang Klotz (R.D.G.) 54,65 p; Lothar Mussig (R.D.G.) 54,45.

INTERNAȚIONALELE DE SĂRITURI ÎN APĂ

Participanți de valoare — examen greu pentru sportivii români

Amatorii spectaculoaselor sărituri de la trambulină în apă au prilejul să urmărească astăzi și mîine, la bazinul Floreasca, interesante întreceri în cadrul Campionatelor internaționale ale României, competiție tradițională care a întrunit întotdeauna la startul ei valori europene ale acestui sport. Nici de astă dată nu vom fi lipsiți de plăcerea de a vedea evoluînd fruntași ai marilor concursuri internaționale. În acest sens, vom aminti pe Ingeborg Pertmaier, reprezentantă a Austriei, cîștigătoare a „Cupei Europei" în anul 1969 și finalistă a ultimei ediții a Jocurilor Olimpice. Alături de ea, le vom vedea pe maghiara Gyöngyne Rozgonyi și pe Cornelia Gensburg, ultima fiind o mare speranță a R.D. Germane. La băieți, iau parte, de asemenea, valori reale care vor contribui fără doar și poate la reușita internaționalelor noastre.

Într-o companie atît de selectă, misiunea sportivilor români apare dificilă, mai cu seamă că în ajunul competiției ei nu s-au putut pregăti așa cum ar fi trebuit. Dar, sîntem convinși, Melania Decuseară, Ion Ganea, Ion Ilieș și mai tinerii lor parteneri vor ști să se mobilizeze spre a evolua la un nivel care să ne dea speranțe pentru marile întreceri internaționale ale sezonului de vară.

PROGRAM ȘI CONCURENȚI

Bazinul Floreasca, simbătă de la ora 10 (impuse) și de la ora 17 (libere) sărituri de la trambulina de 1 m; duminică, de la ora 10 (impuse) și de la ora 17 (libere) sărituri de la trambulina de 3 m.

Loturi: **AUSTRIA: Ingeborg Pertmaier, Josef Kien.**

R.D. GERMANĂ: Cornelia Gensburg, Bernd Lieske

R. F. A GERMANIEI: Michaela Herweck.

POLONIA: Malgorzata Godlewska, Jerzy Suchecki, Waldemar Milik

UNGARIA: Györgyne Rozgonyi, Janos Konkoly, Attila Hajnal

ROMÂNIA: Melania Decuseară, Sorana Prelipceanu, Tatiana Dumitriu, Ion Ganea, Ion Ilieș, Gerhard Fabich, Ovidiu Lăzău.

Ieri, antrenamentul austriacei Ingeborg Pertmaier a solicitat mult trambulina de 1 m
Foto: B. VASILE

CONFERINȚĂ DE PRESĂ LA CLUBUL STEAUA

Ieri la amiază a avut loc la Casa Centrală a Armatei o conferință de presă organizată de clubul sportiv Steaua. Cu acest prilej, președintele clubului, tovarășul **Maximilian Pandele**, a trecut în revistă succesele obținute în acest an de sportivii de la Steaua în marile competiții internaționale și în campionatele republicane. Totodată, domnia-sa i-a informat pe reprezentanții presei asupra unor aspecte privind pregătirea sportivilor acestui club în vederea Jocurilor Olimpice de la München, munca de educație și de pregătire a tinerelor talente care se depune aici, precum și eforturile care se fac în privința extinderii bazei materiale, îndeosebi a complexului din cartierul Ghencea, căruia i se vor adăuga pînă la sfîrșitul anului un teren de rugby cu tribune pentru cîteva mii de spectatori, terenuri de fotbal (destinate centrului de copii și juniori) și de atletism. În continuare, tovarășul **Gheorghe Popescu**, vicepreședinte al clubului, s-a referit la unele probleme privind activitatea secției de fotbal Steaua.

FESTIVITATE DE PREMIERE LA CLUBUL ATLETIC UNIVERSITAR

Vineri în cadrul unei adunări festive a fost decernată Clubului atletic universitar *Diploma de Onoare a Consiliului Național pentru Educație Fizică și Sport* pentru locul I (grupa a II-a) obținut în întrecerea desfășurată în anul 1970. Tovarășul conf. univ. *Marin Birjega*, vicepreședinte al CNEFS, i-a felicitat pe sportivii, antrenorii și pe conducătorii clubului pentru rezultatele frumoase obținute. A răspuns conf. univ. *Mircea Cristea*, director general adjunct în ministerul Învățămîntului, președintele clubului, care a mulțumit conducerii CNEFS pentru distincția primită și s-a angajat ca în acest an C.A.U. să obțină succese și mai mari.

Astăzi, la Miercurea Ciuc

DERBYUL DINAMO — STEAUA în „Cupa României" la hochei

După o zi de odihnă, „Cupa României" la hochei programează astăzi, pe patinoarul artificial acoperit din Miercurea Ciuc, reuniunea finală.

Trofeul și-l dispută în meciul vedetă eternele rivale, DINAMO și STEAUA. Întîlnirea lor va fi o reeditare a pasionantului duel din campionat, soldat — după cum se știe — cu victoria dinamoviștilor. Atunci, înaintea ultimului joc, Stelei îi era suficient un meci egal pentru a intra în posesia titlului. Acum, rolurile s-au schimbat. Beneficiind de un golaveraj mai bun (+9, față de +7) Dinamo deține atu-ul egalității.

Un pronostic este greu de făcut. Se înfruntă două echipe de forțe sensibil egale. În meciurile anterioare, Dinamo a excelat prin apărare, Steaua prin atac. Adică exact invers față de cum s-a petrecut în ultimul joc din campionat. Ce va fi astăzi?

Locul III se va hotărî în meciul de deschidere dintre Avîntul și Dunărea.

Iată clasamentul:

1.	Dinamo	2	2	0	0	13— 4	4
2.	Steaua	2	2	0	0	15— 8	4
3.	Avîntul	2	0	0	2	7—13	0
4.	Dunărea	2	0	0	2	5—15	0

EVOCĂRI (7)

SEMICENTENARUL NOILOR DESTINE

DEVOTAMENT FAȚĂ DE IDEILE REVOLUȚIONARE COMUNISTE

— Din istoria mișcării sportive muncitorești —

Cruntele măsuri represive care au urmat instaurării dictaturii regale (1938) au avut ca rezultat arestarea a numeroși militanți revoluționari, printre care și o serie de activiști ai mișcării sportive muncitorești. Alții, au fost obligați să intre în ilegalitate. Nici unii, nici ceilalți, n-au încetat însă nici o clipă lupta.

Este semnificativă în acest sens relatarea făcută de un vechi activist al mișcării sportive muncitorești, Iuliu Orban, în paginile ziarului „Scînteia tineretului", din 12 noiembrie 1944, despre „Sportul la Doftana". Între zidurile acestei închisori, simbol al teroarei burghezo-moșierești, erau deținuți numeroși fruntași ai mișcării comuniste și muncitorești din țara noastră. **Conducerea colectivului de deținuți a trasat ca sarcină foștilor activiști sportivi să se preocupe de găsirea unor posibilități de practicare a exercițiilor sportive, „pentru ca trupurile sleite în anii grei de luptă să poată fi reîntremate, gata pentru orice eventualitate".** Acționînd hotărît împotriva regimului de distrugere la care erau supuși, deținuții revoluționari au reușit să oblige conducerea închisorii să le admită, în anul 1938, practicarea unor exerciții fizice elementare, pe un teren amenajat ad-hoc de ei, în curtea bisericii. Dar aceasta nu a durat decît puțin timp, „fiindcă a intervenit preotul închisorii, care, sub pretextul că biserica nu se împacă cu sportul", a pus capăt acestei activități. Regimul de teroare se înăsprea cu fiecare zi.

Dincolo de zidurile Doftanei, militanții revoluționari continuau lupta, utilizînd pentru aceasta posibilitățile pe

Dorin ȘTEFLEA

(Continuare în pag. a 2-a)

AZI SE INAUGUREAZĂ

O NOUĂ EDIȚIE A CAMPIONATULUI REPUBLICAN DE ATLETISM PE ECHIPE

● Meciuri în divizia A la Timișoara și București ● Majoritatea atleților fruntași printre competitori

Cîteva sute de atleți și atlete din toate colțurile țării pornesc astăzi întrecerile pentru desemnarea echipelor campioane naționale pe 1971 (bărbați, femei și general). Un nou campionat pe echipe, pe care-l dorim mai bine organizat și tratat de către concurenți, antrenori și conducerii de cluburi și județe, cu mai multă răspundere decît cea cu care au fost onorate precedentele campionate. Știm, atletismul este un sport individual prin excelență, dar o competiție pe echipe, cum este aceasta, își are rostul său major, stimulînd secțiile și pe antrenori pentru depistarea și pregătirea corespunzătoare a unui eșalon mai larg de atleți, pentru creșterea bazei de masă a sportului de performanță, pentru asigurarea unui calendar de concursuri bine precizat de-a lungul unui sezon. Asemenea competiții (în fond și meciurile inter-țări, au tot un caracter de echipă) sînt mult apreciate în toate țările lumii cu atletism dezvoltat.

Înaintea primului start oficial al competiției — 1971, se constată — din simpla lecturare a foilor de validare a înscrierilor — că anul acesta vom asista la o dispută aprigă pentru că echipele sînt mai omogene și, în orice caz, aproape complete, mai bine încadrate din punct de vedere valoric, atît cu seniori cît și cu juniori. Dintre cele 9 participante la întrecerile primei divizii, după părerea specialiștilor, 5 emit pretenții la titlul general: Clubul Atletic Universitar (cîștigătoarea ultimelor 2 ediții ale competiției), Rapid, Dinamo, Steaua din București și reprezentativa Clujului. Celelalte 4 formații, în mod teoretic, își vor disputa locurile următoare, în așa fel încît să evite retrogradarea.

În etapa I se întîlnesc la Timișoara: **Timiș — Steaua — S.S.A.** (Steaua este principală favorită!) iar la București (programul este prezentat la rubrica „Unde mergem"), pe stadionul Republicii, va avea loc un program cuplat, în des-

(Continuare în pag. a 2-a)

UNA SAU ȘAPTE MINGI?

F. R. Fotbal lasă la latitudinea echipelor divizionare să folosească una sau **șapte mingi** în timpul unei partide oficiale de campionat. Inovația este de origine braziliană și **are drept scop să servească spectacolului sportiv, reducînd din „timpii morți"** produși de așteptarea mingii atunci cînd ea este degajată la distanță mare de locul unei execuții indicate de arbitru.

Este de la sine înțeles că jocul cu șapte mingi favorizează echipele care au superioritate teritorială. În fotbalul nostru această superioritate este de regulă un apanaj al gazdelor și este de presupus că echipele vor dori să folosească avantajele celor șapte mingi atunci cînd se vor afla în această postură.

Firește ne declarăm pentru mărirea timpului de joc prin utilizarea mai multor mingi, pentru creșterea spectacolului, pentru un ritm mai rapid al jocului, datorate acestei inovații, considerăm însă în același timp că este absolut necesar ca F. R. Fotbal SĂ HOTĂRĂSCĂ disputarea meciurilor oficiale cu șapte mingi (una în joc și șase în așteptare), ori dacă există și alte considerente (ca de pildă lipsa unei hotăriri F.I.F.A. în această direcție) **să mențină regula existentă cu o singură minge.**

În cazul în speță, simpla recomandare făcută de F.R.F. fără putere de hotărîre, va provoca inegalități, discuții, contestații.

D. O.

HANDBALISTELE SOVIETICE AU SOSIT IERI ÎN CAPITALĂ

Din lot fac parte Bobrova și Turcina!

Ieri a sosit în Capitală echipa feminină de handbal a Uniunii Sovietice, care va disputa marți 27 aprilie, meciul retur pentru calificarea în turneul final al C.M. cu selecționata țării noastre. Chiar de la coborîrea din avion a oaspetelor noastre am avut cîteva surprize. Prima: în grupul de sportive se afla și Valentina Bobrova, care s-a urcat în autobuz șchiopătînd. Probabil că ea a făcut deplasarea pînă la Cluj numai pentru executarea aruncărilor de la 7 m (în primul joc la Tbilisi, echipa sovietică a ratat 3 aruncări!). A doua: lipsea antrenorul secund, Simion Avanezov. Am aflat că el va sosi în cursul dimineții de azi cu trenul, împreună cu jucătoarea Turcina, adusă și ea pentru a întări rîndurile formației și a asigura calificarea reprezentativei sovietice. De altfel, antrenorul principal al echipei, Lazăr Gurevici, ne-a spus: **„Partida de la Tbilisi a fost pentru noi o partidă a posibilităților ratate. La Cluj vom cîștiga și ne vom califica!"**

Au făcut, deci, deplasarea: **Sokolova, Sestriuk, Bobrusi, Osetinskaia, Șubina, Marșuba, Kan Fan san, Zolkina, Baranova, Goncearova, Mohireva, Bobrova, Turcina și Sabanova.**

GIMNASTICA ZILNICĂ PRINDE VIAȚĂ, DAR PRIMII PAȘI SÎNT ÎNCĂ TIMIZI

Raidul nostru prin școlile bucureștene

În ședința lărgită din 29 ianuarie a.c. a Colegiului Ministerului Învățămîntului, în care au fost abordate probleme legate de îmbunătățirea activității de educație fizică și sport școlar și universitar, s-au preconizat și unele măsuri concrete. Printre acestea — INTRODUCEREA, ÎN MOD TREPTAT, ÎNCEPÎND CU TRIMESTRUL AL III-LEA, A GIMNASTICII ZILNICE, CU O DURATĂ PÎNĂ LA 10 MINUTE, ÎN ÎNVĂȚĂMÎNTUL GENERAL ȘI LICEAL.

Măsura este binevenită, ea avînd drept scop prevenirea unor deficiențe în dezvoltarea armonioasă a copiilor, determinate de o poziție incorectă în timpul orelor de clasă. Prin această „repriză" de gimnastică zilnică se urmărește, așadar, prevenirea și corectarea unor deficiențe fizice (curburi ale coloanei vertebrale, scolioze, cifoze etc.) și, implicit, dezvoltarea gustului pentru exercițiul fizic.

Interesați să aflăm cum a fost primit și aplicat acest ordin al Ministerului Învățămîntului, am vizitat — într-o primă etapă — cîteva școli generale din municipiul București. Și iată ce am constatat...

Cu 10 minute înaintea începerii trimestrului III...

Am remarcat mai întîi operativitatea cu care conducerile unor școli au trecut la aplicarea acestei dispoziții. De pildă, la școlile generale nr. 150 (**prof. Alexandrina Dinulescu**), nr. 151 (**prof. Viorica Iatan**), nr. 74 (**prof. Dumitru Anastasiu**), nr. 80 (**prof. Olimpia Covrig**) au fost luate măsuri imediate. Chiar din prima zi a ultimului trimestru de școală, copiii din clasele I—IV au fost prezenți în corpore, cu 10 minute înainte de începerea programului, la o repriză inedită de gimnastică. Faptul este cu atît mai lăudabil cu cît în nici una din școlile semnalate, ordinul Ministerului Învățămîntului n-a fost comunicat pe cale oficială. Aplicarea măsurii a depins într-o proporție apreciabilă de spiritul de inițiativă al conducerilor școlilor, al cadrelor didactice specializate, al învățătorilor.

În acest consens **este de remarcat faptul că la Școala generală nr. 150, unde funcționează patru profesori de educație fizică, UNUL DINTRE EI RĂSPUNDE ZILNIC DE ORGANIZAREA REPRIZEI DE GIMNASTICĂ, CONDUCÎND DIRECT PROGRAMUL DE EXERCIȚII.** Pe de altă parte, aici, ca și la Școlile generale nr. 74 și nr. 80, au fost selecționați elevi cu aptitudini în sport și elemente foarte bune în învățătură, cu predilecție din clasele ciclului II, care urmează un curs-fulger de exerciții pregătitoare, **ei urmînd să devină, în zilele următoare, INSTRUCTORI ai colegilor mai mici.** Și încă o observație: în cazul în care exercițiul este condus de elevi-in-

Raid realizat de Tiberiu STAMA, Ion GAVRILESCU și Romeo CĂLĂRAȘANU.

(Continuare în pag. a 2-a)

Recreația de gimnastică la Școala generală nr. 188... Peste 400 de copii din clasele I—IV participă, sub îndrumarea profesoarei de educație fizică Elena Giulescu, la această activitate, pe cît de plăcută pe atît de utilă...
Foto: V. BAGEAC

LUPTE

La turneul internațional al Cehoslovaciei

DINAMO BUCUREȘTI ȘI-A ONORAT PALMARESUL

La sfîrșitul săptămînii trecute au avut loc la Teplice întrecerile turneului internațional de lupte greco-romane al Cehoslovaciei. Competiția a reunit luptători fruntași din mai multe țări printre care Ungaria, Polonia, R.D. Germană, România (reprezentată de echipa clubului Dinamo București) și Cehoslovacia (cu cîte 3—5 sportivi la fiecare categorie). Așadar, misiunea echipei bucureștene era destul de dificilă. Pe deasupra, Dinamo București avea de apărat prestigiul de formație neînvinsă în toate confruntările internaționale pe care le-a susținut atît în țară cît și peste hotare.

Dar, în ajunul inaugurării confruntărilor antrenorul **Dumitru Cuc** s-a aflat în fața unor dificultăți în alcătuirea echipei datorate, în special, modificării toleranței de greutate, comunicată înaintea deplasării și redusă la minimum cu puține ore înainte de cîntarul oficial, seara, la ședința tehnică. I. Gibu, N. Manea, M. Dumitru, C. Virtosu, P. Husaru, I. Enache și I. Țăranu care erau în limitele categoriilor stabilite de la București s-au văzut nevoiți să-și reducă orele de somn alergînd printr-un parc din preajma hotelului pentru a putea „trece" cîntarul oficial ce avea loc dimineața. Cu eforturi demne de laudă 5 din cei 7 de mai sus au reușit să înlăture plusul de greutate. Manea și Enache însă n-au mai putut să coboare suficient fiind, din această cauză, înscriși la categorii superioare. Dumitru, deși făcuse categoria, contractase o furunculoză tot în ajunul competiției fiindu-i pusă sub semnul întrebării participarea. De altfel, Dumitru avea să se retragă din concurs după susținerea primului meci (terminat la egalitate). Tot în prima zi a părăsit concursul și Cornel Ionescu în urma accidentării spre finalul partidei sale din turul doi cînd deși conducea detașat la puncte a fost oprit de medicul reuniunii să continue lupta.

Cu toate acestea, **Dinamo București a ocupat în final primul loc!**

Mai întîi se cuvine să-i remarcăm pe **Ion Gibu** (cat. 48 kg), **Ion Țăranu** (cat. 82 kg) și pe **Nicolae Martinescu** (cat. 100 kg) care au ocupat primul loc. Gibu în meciul final cu N. Zander (R.D. Germană), deși a luptat cu brațul stîng accidentat din partida anterioară, a reușit să iasă învingător la o diferență de 6 puncte. Îndată după terminarea confruntării decisive el a fost transportat la spital pentru a primi îngrijirile medicale. Ion Țăranu a avut ultimul duel cu luptătorul Jan Recka din localitate care era susținut, pe lîngă publicul dornic de a avea un reprezentant pe prima treaptă a podiumului, de toți ceilalți oficiali, de la arbitri pînă la cronometrori. Cu toate acestea, Țăranu a executat în minutul 6 al acestei partide un tur de cap atît de fulgerător încît nimeni n-a mai putut să-l salveze de la înfrîngere pe luptătorul cehoslovac. Au încercat, ce-i drept, în ultima repriză arbitrii să-l descalifice pe Țăranu dîndu-i al doilea avertisment, iar cronometrorii au tras de timp cît au putut pentru a fi dictat și avertismentul descalificării lui Țăranu, dar luptătorul român a făcut apel la ultimele-i resurse, obținînd victoria. Nicolae Martinescu a fost singurul dintre sportivii dinamoviști care s-a impus fără dificultate cîștigînd toate partidele prin tuș, fiind considerat, de altfel, cel mai bun luptător al turneului.

Meritoriu au concurat și **Cornel Virtosu** (cat. 62 kg), **Nicolae Mandea** (cat. 100 kg) și **Victor Dolipschi** (cat. peste 100 kg) clasați pe locurile II. Dintre ei, însă, Virtosu s-a detașat printr-o totală dăruire mai ales în întîlnirea pentru locurile I—II cu valorosul luptător polonez I. Lipien pe care a pierdut-o la capătul unei încleștări dramatice, datorită unei erori de arbitraj.

Sub posibilități s-au prezentat **Nicolae Manea** (cat. 52 kg), **Petre Husaru** (cat. 68 kg) și **Ion Enache** (cat. 74 kg). Dacă Manea și Enache au unele circumstanțe datorită eforturilor depuse pentru a se încadra în limitele categoriilor lor, în cele din urmă fiind nevoiți să concureze la categorii superioare, Husaru a fost eliminat după primele două partide. Poate că nu ar fi rău ca Petre Husaru să nu mai fie introdus în formația dinamovistă la meciurile internaționale pînă ce nu va da dovadă că s-a pregătit cu toată seriozitatea.

Costin CHIRIAC

Festivitate de premiere la categoria semigrea. Pe podium: Nicolae Martinescu (I), Nicolae Mandea (II) și maghiarul J. Ajocz (III). Foto: ing. I. COSMA

schi

VETERANII SE ÎNTÎLNESC ASTĂZI LA COTA 1500

Cu 60 de ani în urmă (mai precis la 23—24 ianuarie 1911) 9 din puținii temerari care încercau să pătrundă tainele alunecărilor pe schiuri, erau prezenți la startul primei întreceri de schi organizată la Sinaia: „Marele premiu al schiorilor". Zece ani mai tîrziu (la 12—13 februarie 1921), tot la Sinaia, 24 concurenți luau startul în primele campionate naționale ale României, în care pe locul doi în cursa de fond pe 11,2 km. s-a clasat sinăianul Teofil Pascu (Nea Filică). Astă seară, după o jumătate de veac petrecută pe munții care au însemnat totul pentru el, Filică Pascu va fi prezent la Cabana cota 1 500, unde se vor aduna mulți din cei care l-au urmat, lăsîndu-și numele în palmaresul schiului devenit între timp un sport de largă răspîndire, un sport care animă iarnă de iarnă munții noștri. Iar mîine, la Vîrful cu Dor, Filică Pascu va lua startul în întrecerea veteranilor, concurs organizat de comisia de schi a C.J.E.F.S. Prahova și Schi-bob club Sinaia. Alături de el vor fi prezenți în această întrecere, pe care o dorim tradițională, mulți din campionii generațiilor mai tinere. Va fi fără îndoială un concurs interesant, un concurs care va prilejui depănarea multor amintiri și va contribui la menținerea flăcării tradiției care stă mai totdeauna la baza realizărilor deosebite.

ATLETISM

O NOUĂ EDIȚIE A CAMPIONATULUI REPUBLICAN

(Urmare din pag. 1)

chiderea partidei de fotbal Rapid — Politehnica Iași, care reunește 6 formații. Meciul I: Metalul — Cluj — C.A.U. și meciul II: Dinamo — Rapid — Brașov. După cum se vede sînt programate și două derbyuri C.A.U. — Cluj și Dinamo — Rapid.

Printre cei care vor lua startul se află: **Ileana Silai, Cornelia Popescu, Valeria Bufanu, Lia Manoliu, Șerban Ioan, Ana Sălăgean, Argentina Menis, Șerban Ciochină, Mariana Goth, Vasile Sărucan, Valentin Jurcă, Tudor Puiu, Ion Rățoi, Maria Lincă, Nicolae Mustață, Constantin Stan** și încă mulți alți atleți fruntași.

★

Tot astăzi iau startul și cele 18 reprezentative de județ, din zonele I și a II-a, participante la ediția inaugurală a Concursului republican interjudețean (celelalte 18 formații, împărțite în trei zone își vor începe întrecerea la 23 mai). Programul primei etape este următorul: Piatra Neamț: **Neamț — Constanța — Galați**; Iași: **Iași — Suceava — Bacău**; Ploiești: **Prahova — Ilfov — Brăila** (în zona I) și Hunedoara: **Hunedoara — Dolj — Maramureș**; Reșița: **Caraș-Severin — Argeș — Bihor**; Sibiu: **Sibiu — Mureș — Arad.**

Din informațiile pe care le deținem, în cele mai multe județe au fost făcute pregătiri intense pentru această importantă competiție cu caracter republican. În ultimul moment aflăm însă, de la F.R.A., că reprezentativa județului Galați va absenta de la întreceri (?!). Nu cunoaștem motivele care au determinat forurile sportive gălățene să ia o asemenea hotărîre, care desigur surprinde neplăcut, avînd în vedere faptul că la Galați funcționează un liceu cu program de educație fizică, se află clubul Dunărea și mai multe asociații sportive cu secții de atletism și că în acest oraș își desfășoară activitatea numeroși profesori de educație fizică, iar de acolo s-au ridicat, în ultimii ani, cîteva talente autentice ca Rafira Fita (semifond), Marghiolița Matei (campioană republicană de sală la înălțime) — componente ale lotului olimpic de perspectivă, precum și alți atleți selecționați în lotul republican de juniori.

Am dori să cunoaștem explicațiile acestui forfait al gălățenilor de la o competiție care figurează în calendarul central al mișcării sportive, aprobată nu numai de Federația de atletism ci și de biroul C.N.E.F.S. Așteptăm aceste explicații de la F.R.A. și mai cu seamă de la C.J.E.F.S. Galați!

scrimă

ANTRENORUL J. ISTRATE INVITAT ÎN OLANDA

La invitația Ministerului Culturii al Olandei, antrenorul român de scrimă I. Istrate de la clubul sportiv I.E.F.S. a părăsit ieri Bucureștiul îndreptîndu-se spre Amsterdam. În Olanda, antrenorul Istrate va vizita mai multe centre de scrimă și va face un schimb de experiență cu specialiști din această țară.

DEVOTAMENT FAȚĂ DE IDEILE REVOLUȚIONARE COMUNISTE

(Urmare din pag. 1)

care le mai puteau oferi unele grupări sportive cu caracter muncitoresc, încă nedesființate de guvern. Una dintre acestea era „Stăruința", în cadrul căreia activau membri ai fostei asociații „Prietenii Naturii". În anul 1940, aceștia au lansat un manifest împotriva regimului reacționar aflat la cîrma țării. În urma acestei acțiuni, au fost arestați de Siguranța generală cinci membri ai grupării.

Intrarea României în război a limitat activitatea sportivă, reducînd-o la cea cu caracter de pregătire sau propagandă militaristă. Grupările și organizațiile care aveau cît de cît un caracter muncitoresc au fost desființate, membrii din conducerile acestora fiind arestați, iar sediile închise.

Mobilizați de partid, activiștii rămași încă în libertate au continuat lupta de angrenare a maselor împotriva fascismului, pentru întoarcerea armelor contra Germaniei hitleriste, în vederea răsturnării dictaturii antonesciene.

Pentru mișcarea sportivă muncitorească, ca pentru întregul nostru popor, ziua de 23 August 1944 a însemnat începutul unei noi epoci pe calea libertății și progresului în toate domeniile de activitate. Nu putem încheia însă aceste rînduri fără a evoca numele unuia dintre cei căzuți în acele zile de luptă din august 1944. Este vorba de fostul campion național și triplu campion balcanic de maraton Ludovic Gall. Începuse să practice atletismul la clubul muncitoresc brașovean B.M.T.E., unde — așa cum s-a relatat într-un articol comemorativ din ziarul „Sportul popular", publicat la 6 Martie 1946 — fosta „calfă de croitor" cunoscuse primele victorii sportive de răsunet. Acestea, nu l-au făcut însă să uite „nici un moment îndatoririle sale față de clasa muncitoare din care făcea parte și a militat fără întrerupere în mișcarea sindicală și antifascistă". În timpul luptelor pentru eliberarea întregului teritoriu al țării, „el a atacat convoaiele nemțești în retragerea lor și a fost prins de nemți în plină luptă. Acest fapt s-a petrecut în memorabila lună august a anului 1944, în apropierea unei comune din județul Trei Scaune. A fost executat fără judecată, la locul luptei, împreună cu doi camarazi ai săi. A murit ca un erou, cu fața spre inamic și cu arma în mînă".

Așa și-a încheiat viața unul dintre marii campioni ai României, exprimînd prin exemplul său abnegație și curaj, încredere și devotament față de ideile revoluționare ale mișcării comuniste și muncitorești din patria noastră, cărora le-a fost subordonată întreaga mișcare sportivă muncitorească.

RUGBY

VICTORIA ASUPRA ITALIENILOR, UN PRIM PAS CĂTRE ADEVĂRATA CONFIRMARE...

interviu cu tovarășul JEAN ONCESCU, vicepreședinte al F. R. Rugby

Discutăm cu tovarășul **Jean Oncescu, vicepreședinte al F.R. Rugby,** despre startul echipei noastre reprezentative în actualul sezon internațional și mai ales despre perspectivele acestei discipline sportive.

— V-am ruga să vă opriți puțin asupra meciului cu Italia...

— Este de apreciat că rugbyștii noștri se străduiesc să revină treptat la concepția care a caracterizat pînă nu de mult acest sport la noi; o concepție bazată pe aportul înaintării dar și al treisferturilor. Numai așa am reușit ani de-a rîndul să ne... duelăm de la egal la egal cu francezii. În meciul cu Italia s-au făcut simțite încă unele slăbiciuni: ritmul de joc n-a fost omogen, înaintarea n-a acționat întotdeauna grupat. Tendința către joc individual a determinat uneori o scădere valorică. Sînt însă neajunsuri care pot fi remediate din mers.

— Acum bate la ușă un alt meci, tot oficial, în aceeași „Cupă a națiunilor — F.I.R.A.", cu Marocul, la 9 mai. Există temeiuri de îngrijorare?

— Echipa Marocului apare ca un fel de surpriză a competiției. Ea a învins Italia la Napoli. Se pare că viitoarea noastră adversară dispune de un lot omogen, cu o bună pregătire tehnică. În fond, rugbyștii marocani sînt formați la școala franceză. Evident, n-ar trebui să existe temeiuri de îngrijorare. Dar meciul se joacă la Casablanca, într-o perioadă în care — după toate anticipările meteorologice — acolo va fi excesiv de cald. Poate ca diferența de temperatură să constituie un handicap pentru noi. Oricum, însă, victoria nu va trebui să ne scape.

— Ce credeți: dacă „XV"-le nostru ar fi întîlnit la 11 aprilie echipa Franței, ea și-ar fi îngăduit același stil de joc, ar fi făcut același meci-spectacol?

— Nu mă pot pronunța categoric. Vreau să cred că băieții noștri ar fi jucat la fel de deschis și de curajos. De aceea, indiferent de rezultat, rugbyștii români nu ne-ar fi dezamăgit.

— Care examen din acest an îl considerați momentul culminant pentru rugbyul românesc?

— Firește, meciul cu Franța. Numai o comportare remarcabilă în acest meci ne va confirma valoarea. Adevărata valoare.

— Există opinia că rugbyștii români, care au un singur prilej pe an de a se întîlni cu cei francezi, abordează întrecerea cu redutabilii lor adversari, oarecum complexați...

— Este un fapt real, poate și firesc. Băieții noștri simt de fiecare dată greutatea și răspunderea ce le au. Nădăjduim ca treptat acest fenomen de complexare să dispară.

— Cum, în mod practic? S-ar impune contacte mai strînse, continuu diversificate...

— În acest an vor avea loc mult mai multe întîlniri cu rugbyul francez la nivel de cluburi sau de reprezentative. Săptămîna viitoare ne vizitează selecționata armatei franceze, apoi, echipa Dijon. În iunie, o altă selecționată a Franței va întreprinde un turneu în România precum și cunoscuta echipă de club Angouleme. În septembrie, vom primi vizita echipei secunde a Franței. Există și alte întîlniri inter-cluburi în curs de perfectare. Toate aceste colocvii intermediare vor face ca jucătorii noștri să abordeze cu mai multă personalitate meciul-cheie al anului, care va avea loc probabil la Paris.

În încheierea interviului acordat, tovarășul Oncescu și-a manifestat convingerea că rugbyul românesc își va recîștiga aprecierile de care s-a bucurat. Pentru asemenea împlinire pledează atît maniera lor de joc cît și faptul că lotul își sporește continuu candidații la tricourile naționale. Dispariția senatorismului de drept creează emulație între jucători, vizează în ultimă instanță perfecționarea, autodepășirea. Aceasta presupune în continuare multă muncă, efort susținut din partea sportivilor, o muncă mai calificată a antrenorilor.

Interviu realizat de Tiberiu STAMA

O ETAPĂ GREA PENTRU ECHIPELE DE LA SUBSOLUL CLASAMENTULUI

Programul campionatului diviziei A de rugby programează, sîmbătă și duminică, partidele etapei a XVI-a:

RAPID (locul 11) — GRIVIȚA ROȘIE (1). Victoria nu poate scăpa grivițenilor, care au de înfruntat o garnitură aflată în zona nisipurilor mișcătoare. Meciul se va desfășura, de la ora 16,30, pe stadionul Giulești și va fi condus de R. Chiriac. STEAUA (2) — C.S.M. SIBIU (10). Echipa bucureșteană, aflată în plină cursă de urmărire a liderului speră într-o victorie. De altfel, e greu de presupus altceva. Partida va avea loc duminică, de la ora 9,30, pe terenul Ghencea. Arbitru: **P. Niculescu.** DINAMO (3) — CONSTRUCTORUL (12). După Steaua, Dinamo. Elevii lui Mircea Horșa de la Constructorul vor să repete evoluțiile bune de pînă acum. Se anunță un joc frumos, ambele echipe avînd posibilitatea să ofere așa ceva. Duminică, pe terenul Constructorul, arbitrul **P. D'Ecclesis** va fluiera începerea meciului, la ora 11. RULMENTUL BÎRLAD (8) — ȘTIINȚA PETROȘANI (4). Două formații de „duri", prima avînd avantajul terenului, dar o poziție mai slabă în clasament. Arbitru: **P. Ionescu.** AGRONOMIA CLUJ (16) — FARUL CONSTANȚA (7). Constănțenii au o misiune ingrată în fieful studenților, care nu doresc să cedeze în fața propriilor suporteri. Arbitru: **St. Constantinescu.** UNIVERSITATEA TIMIȘOARA (5) — POLITEHNICA IAȘI (9). Fără a fi scăpat cu totul de razele „dogoritoare" ale lanternei, ieșenii vor încerca să se depărteze cît mai mult de ele. Timișorenii au, însă, altă părere în privința celor 3 puncte. Arbitru: **G. Eftimescu.**

BOX

În finalele naționalelor de juniori

SE PREVĂD DISPUTE DEOSEBIT DE DÎRZE

În ultimele meciuri ale semifinalelor de box pentru juniorii mari, disputate joi seara tîrziu, s-au înregistrat următoarele rezultate: **cat. 81 kg:** Gh. Ștefan (Olimpia Buc.) inv. ab. II A. Călin (Minerul Motru). I. Boancă (C.S.M. Cluj) inv. ab. II Al. Ilie (M.I.A. Galați). **Cat. +81 kg:** A. Manole (Met. Buc.) b.p. A. Mureșan (Centrul școlar Cluj). I. Ruicu (U.R.A. Craiova) inv. k.o. II Gh. Bivolaru (Șc. sp. Iași).

Colegiul central de arbitri a delegat pentru finalele de la Cluj o serie de judecători cu experiență, intercalînd, însă, printre ei și pe unii oficiali mai tineri cum sînt: I. Bandi (Oradea), M. Ciucă (Buc.), I. Halmaghi (Timișoara) și D. Vasiliniuc (Brașov). În semifinalele juniorilor mici, pentru a nu face notă discordantă cu nivelul submediocru al întrecerilor, arbitrajele au fost și ele slabe. Elocvent este cazul arbitrului D. Vasiliniuc (Brașov) a cărui optică a fost de neînțeles. El a dictat deseori decizii în defavoarea unor învingători evidenți. De pildă, Paul Iancu (Chimia Craiova) și Mihai Nagy (C.S.M. Cluj) au fost printre puținii care au demonstrat calități certe de boxeri în reuniunea semifinală a juniorilor mici. Ei au înregistrat victorii clare, recunoscute chiar și de un novice, dar singurul care i-a văzut învinși a fost tocmai arbitrul Vasiliniuc! Ceea ce ne-a surprins mai mult a fost atitudinea de inexplicabilă indulgență a delegatului general, arbitrul internațional Petre Epureanu, care în ciuda greșelilor grosolane ale judecătorului amintit mai sus l-a menținut în continuare în corpul de oficiali.

Astă seară vor avea loc finalele în care vor fi cunoscuți cei 24 de campioni naționali de juniori mari și mici. Printre finaliști remarcăm prezența unor talente remarcabile ca: Șt. Ilina, Al. Turei, R. Cosma, M. Peia, S. Mihalcea, D. Condurat, S. Cuțov, I. Adam și A. Guțiu, dintre juniorii mari, M. Naghi, M. Alexandru, M. Simion, C. Dafinoiu, Gh. Matache dintre cei mici.

Mihai TRANCA

baschet

RAPID — I. E. F. S., derbyul sfîrșitului de stagiune

A XXVII-a și ultima etapă a celui de al treilea tur al campionatului național de baschet feminin, programată pentru astăzi și mîine în Capitală (patru meciuri) și la Satu Mare, nu mai poate produce modificări în clasamentul competiției, decît în ipoteza înfrîngerii Crișului de către Voința București, ceea ce ar determina trecerea echipei Sănătatea Satu Mare pe locul IV, deținut actualmente de orădence. În rest, se cunosc atît campioana (Politehnica nu mai poate ceda, practic, primul loc), cît și formațiile care vor evolua în sezonul viitor în divizia B (Mureșul Tg. Mureș și Voința București).

Totuși, etapa este interesantă, deoarece cuprinde o partidă între două din fruntașele baschetului nostru feminin, adică Rapid și I.E.F.S. Aflate în plină ascensiune, studentele vor căuta să treacă de „complexul" Rapid, dar nu ne îndoim că și feroviarele se vor strădui să demonstreze că anii îndelungați de baschet nu le-au scăzut din potențialul de luptă.

Iată programul complet al etapei (în paranteze, rezultatele din cele două tururi anterioare): I.E.F.S. — Rapid (47—59, 42—48), Constructorul — A.S. Armata Cluj (57—43, 49—59), Voința București — Crișul Oradea (71—70, 62—71), Politehnica București — Voința Brașov (99—65, 85—63), Sănătatea Satu Mare — Mureșul Tg. Mureș (63—32, 49—40).

Reprezentativa Spaniei pentru meciul cu România

Federația de baschet a Spaniei a încunoștiințat forul nostru de specialitate că pentru meciul România — Spania, care se va disputa la 13 mai la București, va deplasa cel mai bun lot, adică (în paranteze, numărul jocurilor internaționale susținute): **Rodriguez** (161), **Buscato** (160), **Margall** (66), **Arroyo** (56), **Luyk** (nord-american — 49 de partide în naționala Spaniei), **Jose Sagi-Vela** (45), **Ramos** (36), **Martinez** (9), **Brabender** (5), **Santillana** (22 meciuri în naționala de juniori), **Rullan** (15 meciuri la juniori), **Gonzalo Sagi-Vela** (7 meciuri la juniori). Antrenor: **Antonio Diaz Miguel.**

MOTO

Un atractiv concurs de dirt-track

Amatorii sportului cu motor din Capitală vor avea ocazia să asiste mîine dimineață, pe stadionul Metalul (Pantelimon) începînd de la ora 9,30, la un atractiv concurs de viteză pe pista de zgură, dirt-track. Concursul se anunță deosebit de interesant, întrucît la el participă o serie de motocicliști valoroși, cum sînt *I. Bobilneanu* (Sibiu), *L. Marinescu* sau *Al. Datcu* (Metalul București) și pentru că el constituie un trial în vederea întîlnirii internaționale de la Debrețin (la sfîrșitul lunii aprilie), etapă premergătoare a primei faze a C.M. de la Miskolcz (Ungaria).

GIMNASTICA ZILNICĂ PRINDE VIAȚĂ

(Urmare din pag. 1)

structori, clasa este supravegheată de profesorul ce urmează să intre la prima oră de curs.

Într-o altă școală, la nr. 168 (directoare, prof. **Elena Mistodinis**) lucrurile se petrec într-un mod asemănător, cu singura deosebire că aici repriza de gimnastică zilnică este efectuată, conform ordinului Ministerului Învățămîntului, după ora a 2-a de curs, deci în recreația mare, **respectîndu-se strict indicația ca programul de exerciții să nu depășească 10 minute.** Programul este condus de prof. **Elena Giulescu,** maestră emerită a sportului, cu sprijinul unor învățătoare **(Elena Baciu, Ana Vamesu, Maria Slav, Angela Ghenoiu** etc.) și al elevilor instruiți în acest scop. Dar, spre deosebire de exemplele amintite mai sus, la „188" elevii instructori aparțin chiar claselor care participă la program.

Start timid, cu eficiență redusă...

La o școală generală situată în centrul Bucureștiului (nr. 19), repriza de gimnastică zilnică s-a bucurat de un start timid. Motivul? **Conducerea școlii încă nu cunoștea cu exactitate modalitatea organizării unei asemenea activități cu marea masă a elevilor.** Este adevărat că nici spațiul nu îngăduie o participare spectaculoasă a elevilor. Poate, din acest motiv, n-ar fi lipsit de interes ca exercițiile să se facă eșalonat, pe clase.

Într-o asemenea manieră se experimentează recreația zilnică de gimnastică la Școala generală nr. 80 de către profesorii de educație fizică **Mihai Popa Manu** și **Paula Bene.** La o altă școală **(nr. 74), învățătoarea Lidia Dinescu, deși se află în pragul pensionării, conduce exercițiile de gimnastică în cadrul unor programe foarte reușite.** Un amănunt în plus, inițierea învățătoarelor de la clasele I—IV este făcută de către profesoara de educație fizică **Aurelia Szöcke,** maestră emerită a sportului. Poate că exemplul învățătoarei Lidia Dinescu nu va rămîne izolat...

Rezultă, deci, că interesul pentru materializarea ordinului Ministerului Învățămîntului se face simțit la școlile generale semnalate mai sus, chiar dacă acțiunea în sine nu se desfășoară — pentru început — cu eficiență maximă. Evident, dacă ar fi existat precizări clare și operative pe filiera inspectoratelor școlare, acțiunea ar fi găsit un teren mult mai larg de aplicare...

„Nu facem nimic pînă nu primim dispozițiuni!"

Cu această replică ne-a întîmpinat directorul Școlii generale nr. 197, **prof. Mihai Timofte.** Miercuri dimineață, cînd am fost prezenți la această școală, nu se puseseră în aplicare dispozițiunile Ministerului Învățămîntului. Cadrele didactice îl înștiințaseră pe șeful instituției despre introducerea gimnasticii zilnice, dar...

„Nu facem nimic pînă ce nu primim dispozițiuni! Este adevărat, profesoarele de educație fizică Menexe Angelescu și Gertrude Dumitrescu ne-au vorbit, marți dimineață, despre acest lucru. Vă dați seama însă că nu pot întreprinde nimic, mai înainte de a primi o înștiințare oficială. Astăzi (n.n. miercuri) directoarea-adjunctă a fost chemată la Inspectoratul școlar al sectorului 7. Dacă i se va comunica și despre această acțiune, o vom introduce în școală".

Un alt caz: la Școala generală nr. 89, directorul-adjunct, **prof. Mihai Văgii,** a aflat de ordinul Ministerului Învățămîntului de la colegii din conducerile altor școli și a transmis profesorilor de specialitate din școala sa dispoziția ca atare.

„Totuși — ne spune prof. Văgii — **în ciuda faptului că acțiunea s-a început, neexistînd cît de cît o orientare oficială, ea poartă amprenta unui lucru improvizat. Sub îndrumarea profesoarelor de educație fizică Maria Tiță și Cornelia Becic, copiii fac exerciții de brațe și trunchi, precum și alergări pe distanțe scurte înaintea primului sunet de clopoțel".**

Directorul Școlii generale nr. 111, **prof. D. Feldman,** în general un om cu multă receptivitate în organizarea activităților sportive (și acest fapt l-am evidențiat nu o dată) a rămas surprins de scopul vizitei noastre.

„N-am întreprins nimic concret pînă acum... Sîntem destul de aglomerați cu alte acțiuni cu caracter cultural..."

Ciudată poziție a unui director de școală! Mai ciudată, cu cît este vorba de un ordin al Ministerului Învățămîntului. Așadar, un caz de excepție!...

Din raidul nostru se pot desprinde unele concluzii...

Una dintre acestea — și desigur cea mai importantă — este că **ordinul Ministerului Învățămîntului de a se introduce gimnastica zilnică în școli a găsit un ecou favorabil,** multe colective punîndu-l imediat în aplicare, chiar dacă instrucțiunile ca atare n-au fost primite în scris. Este o dovadă a faptului că acțiunea a stîrnit interes. **Multe cadre didactice, chiar și dintre cele care nu sînt de specialitate, manifestă receptivitate față de o acțiune destinată să contribuie la fortificarea tineretului școlar, să-l deprindă cu practicarea exercițiului fizic în mod organizat.**

Firește, nu ne-am așteptat la efecte imediate, spectaculare. S-a verificat însă un mare adevăr: acela că bunii gospodari știu să dea viață unor inițiative care cereau multă operativitate și, poate chiar pasiune și înțelegere. **Salutăm în acest sens prezența directorilor de școală în primele rînduri ale celor care au pus în aplicare ordinul amintit.**

Acțiunea — așa cum s-a stipulat în ordinul Ministerului Învățămîntului — urmează să fie introdusă treptat. Aceasta nu înseamnă că inspectoratele școlare nu trebuie să manifeste la rîndu-le mai multă promptitudine în transmiterea către școli a unei prevederi oficiale.

Ar fi de dorit ca în zilele următoare recreația de gimnastică zilnică să devină o realitate în toate școlile generale, știut fiind că beneficiara ei este generația de mîine, marea masă a elevilor.

TENIS DE MASĂ

FETELE DE LA C.S.M. CLUJ LA UN PAS DE SURPRIZĂ!

BRAȘOV, 25 (prin telefon, de la corespondentul nostru). Cu cît ne apropiem de finalul turului campionatului național de tenis de masă pentru echipe de seniori, disputele sînt mai interesante și mai dîrze. În dorința de a se obține o poziție cît mai bună în clasament, se depun eforturi vădite pentru fiecare punct. La fete, cel puțin, unele partide sînt de-a dreptul dramatice, făcîndu-se, în general, simțit un mare echilibru valoric între majoritatea participantelor, inclusiv Progresul București, handicapată de absența Mariei Alexandru, ceea ce a determinat ca această echipă să treacă prin mari emoții în jocul cu proaspăta promovată C.S.M. Cluj. Desfășurată joi pînă după ora 22, întîlnirea a fost pasionantă și doar lipsa de rutină a tinerelor clujence a făcut ca balanța să încline în favoarea bucureștencelor. La băieți, se pare că Voința Arad nu are contracandidată. Meciul de sîmbătă, cu Progresul București, va confirma valoarea actuală a arădenilor.

Rezultate, **SENIORI:** Voința Brașov — Voința Cluj 5—9, Voința București — Voința Arad 4—9, Locomotiva București — Politehnica Timișoara 4—9, Voința Cluj — Voința Arad 0—9, Progresul București — Voința București 9—2, Rovine Craiova — Voința Brașov 5—9, Politehnica Timișoara — C.S.M. Cluj 1—9, Voința Arad — Rovine Craiova 9—1, Politehnica București — Progresul București 8—9; **SENIOARE:** Șc. sp. Buzău — Progresul București 0—5, Spartac București — Rapid Brașov 2—5, Voința București — Locomotiva București 5—1, C.S.M. Cluj — Voința Arad 2—5, Voința Arad — Spartac București 5—2, Locomotiva București — Rapid Brașov 0—5, Progresul București — C.S.M. Cluj 5—4, Voința București — Șc. sp. Buzău 5—4.

C. GRUIA

HANDBAL

LA SEMICERC...

Mîine se dispută cea de a XXI-a etapă a campionatului masculin de handbal divizia A, în cadrul căreia sînt programate următoarele partide: **Voința București — Dinamo București, S.C. Bacău — Steaua, Dinamo Brașov — Politehnica Galați, Universitatea Cluj — Știința Lovrin, Politehnica Timișoara — Universitatea București.**

Etapa a XIX-a care trebuia să se desfășoare la data de 11 aprilie, se va disputa joi 29 aprilie programînd jocurile: **Steaua — Politehnica Galați, S.C. Bacău — Dinamo București, Dinamo Brașov — Universitatea București, Voința București — Universitatea Cluj și Politehnica Timișoara — Știința Lovrin.**

● Cuplul de arbitri români V. Pelenghian — V. Cojocaru a condus partida internațională feminină dintre reprezentativele Bulgariei și Danemarcei din cadrul preliminariilor C.M. Meciul, care s-a disputat la Burgas, s-a încheiat cu victoria gazdelor la scorul de 13—12 (6—6), dar cele care s-au calificat au fost tot jucătoarele daneze, victorioase în primul joc cu trei puncte diferență. Cei doi arbitri români au fost felicitați de ambele echipe la sfîrșitul meciului pentru maniera excelentă în care au condus.

● Cea mai mare surpriză a etapei a II-a din divizia B, masculin, a fost, fără discuție, înfrîngerea suferită de Independența Sibiu, liderul seriei a II-a, în fața echipei Minaur Baia Mare cu 15—17 (6—9). După cum am aflat însă ulterior, sibienii au jucat în toată repriza secundă cu un om mai puțin în teren, datorită eliminării definitive — dictată la sfîrșitul primei reprize — a jucătorului Roth.

● Meciul revanșă dintre reprezentativele feminine ale României și Uniunii Sovietice, contînd pentru preliminariile C.M., se va disputa la Cluj, în Sala Sporturilor, marți 27 aprilie, începînd de la ora 18.

ciclism

DE LA „CURSA MUNȚILOR" PÎNĂ LA „CURSA PĂCII"

„Cursa Munților" a fost — ca în fiecare an de altfel — un test important pentru lotul nostru care se pregătește în vederea celei de a 24-a ediții a marii competiții „Cursa Păcii". După cum se știe, echipa Dinamo I — în alcătuirea căreia au intrat 8 dintre cei 8 din lotul pentru „Cursa Păcii" — a obținut victoria atît pe echipe cît și individual (prin Alex. Sofronie). O victorie meritorie! Nu trebuie, însă, omis faptul că oaspeții (Ruda Hvezda Pisen și Dynamo Berlin), spre deosebire de alte ediții, nu au prezentat echipe decît parțial alcătuite din elemente consacrate. O subliniere necesară pentru o justă apreciere a dublei performante realizată de dinamoviști, subliniere care nu are intenția de a diminua rezultatul acestora. Cei 8 din lotul republican au terminat în primele 13 locuri ale clasamentului general final, arătînd o formă destul de bună, care **„naște îndreptățite speranțe într-o comportare onorabilă în marea întrecere"** — ne spunea antrenorul N. Voicu, după ultima etapă a „Cursei Munților".

Pentru finisarea pregătirii, lotul nostru pentru „Cursa Păcii" (V. Teodor, V. Selejan, N. Ciumeti, C. Grigore, A. Sofronie, Șt. Suciu, N. David și C. Ciocan) a plecat ieri în Italia unde vor lua parte la două importante întreceri, cu numeroasă participare străină. La întoarcerea în țară, ei se vor prezenta la startul celei de a doua ediții a „Cupei Metalul" (la care participă și o echipă din Cehoslovacia) organizată de A.S. Metalul Plopeni în zilele de 2 și 3 mai. Apoi, reprezentativa noastră se va deplasa la Varșovia, unde la 6 mai va începe „Cursa Păcii" ediția 1971. (14 etape, 1884 km).

Revenind la „Cursa Munților", sînt necesare cîteva consemnări. Am remarcat combativitatea unor tineri care au participat la o serie de acțiuni curajoase: Ion Cernea (Steaua) — revelația cursei, D. Nemțeanu (C.S. Brăila), M. Bădilă (Dezrobirea Brașov), și, în parte, colegul său A. Suciu, juniorul T. Drăgan (Voința București), un ciclist de frumoase promisiuni. Aceștia, ca și încă o serie de pedalori talentați alcătuiesc o pleiadă de speranțe care tind cu hotărîre să promoveze în rîndurile consacraților.

Din păcate, sîntem nevoiți să consemnăm și cîteva abateri. Astfel, în ultima etapă, C. Popescu (Voința Buc.) a fost scos din concurs pentru scurtarea traseului, iar A. Gyorfi (C.S. Mureșul), N. Popescu (Olimpia) și Gh. Toader (Voința Ploiești) au fost penalizați pentru mers neregulamentar. Așadar, atenție și la pregătirea educativă.

Emil IENCEC

Ultima zi pentru concursul special Pronosport

Participarea la concursul special Pronosport de duminică 25 aprilie a.c. se face pe buletinele și biletele cu care se joacă la un concurs obișnuit.

Cîștigurile de la acest concurs sînt de două feluri: cîștiguri obișnuite în bani pe aceleași categorii variabile ca și la un concurs obișnuit (13, 12, 11 sau 12, 11, 10 rezultate ș.a.m.d.) cîștiguri suplimentare în autoturisme și bani din fond special = 1 autoturism FIAT 1 800 în valoare de 87 200 lei, 1 autoturism FIAT 850 — Sport în valoare de 62 700 lei, cîștiguri în bani în valoare totală de 200 100 lei.

Vă recomandăm ca înainte de a vă fixa pronosticurile să consultați Programul Loto-Pronosport de marți 20 aprilie care cuprinde toate amănuntele.

Astăzi, ULTIMA ZI pentru depunerea buletinelor.

NUMERELE EXTRASE LA TRAGEREA LOTO DIN 23 APRILIE

Fond general de premii: 1 247 275 lei din care 13 167 lei report.

Extragerea I: 56 33 42 67 21 20 83 63 19

Fond de premii: 615 963 lei, din care 12 167 lei report cat. 1.

Extragerea a II-a: 52 2 81 80 72 90 85.

Fond de premii: 631 316 lei.

Plata premiilor pentru această tragere se va face astfel: în Capitală, începînd de luni 3 mai, pînă la 7 iunie 1971; în țară începînd de joi 6 mai, pînă la 7 iunie 1971.

AZI ȘI MÎINE, ETAPA A XXI-a

FOTBAL

● Azi, pe „Republicii" (ora 16,30), Rapid—Politehnica, „uvertura" etapei ● Steaua—U.T.A., cupmenii față în față cu campionii, sau cine pierde... iese din cursa pentru titlu ● Derby de mare atracție pe malul mării — se va revanșa, oare, Farul pentru acel 1—4 din tur? ● La Bacău, Timișoara și Pitești, trei meciuri sub razele „lanternei roșii" ● Steagul roșu a... revenit la Brașov!

RAPID—POLITEHNICA

REINTRA ANGELESCU...

Lipsiți de șase titulari, prezenți în diverse loturi, rapidiștii au întrecut duminică, într-un meci de verificare, pe Steaua, cu 1—0, prin golul realizat de Adam.

Singura „noutate" a acestei partide a fost reapariția lui Angelescu, restabilit, și care — după toate probabilitățile — își va relua astăzi locul în echipă. Codrea și Năsturescu (care și-au reluat antrenamentele) sînt nume certe pentru... etapa viitoare.

O ultimă informație: de vineri, Rapidul s-a retras la Snagov, de unde va veni astăzi direct la stadion.

A. PĂPĂDIE

MĂRDĂRESCU ALINIAZĂ „11"-LE STANDARD

IAȘI, 23 (prin telefon, de la corespondentul nostru). Marți, meci-școală: Politehnica — Nicolina (divizia C) 4—1, iar miercuri un joc „în familie", împotriva echipei de tineret-rezerve.

Fotbaliștii ieșeni au sosit la București vineri dimineața, pe calea aerului, fiind găzduiți la hotelul „Oltenia".

Neavînd nici o indisponibilitate în lot, antrenorul Mărdărescu anunță pentru astăzi „11"-le standard: **Iordache — Romilă, Ianul, Stoicescu, Pall, Mărdărescu II, Simionaș, Incze, Cuperman, Lupulescu, Moldoveanu.**

Dumitru DIACONESCU

VISUL UNUI RAPIDIST

— „Bătrînul" DAN trăiește ca șoimul... SINGURATIC...

FARUL—DINAMO

O NOUA ARIPA STINGA: TURCU

CONSTANȚA, 23 (prin telefon, de la corespondentul nostru). Fotbaliștii de pe litoral privesc cu multă seriozitate jocul cu Dinamo. Ei s-au antrenat săptămîna aceasta de șase ori și au susținut o partidă de verificare cu Portul — scor 3—0, au marcat Tufan, I. Constantinescu și Caraman. Duminică va debuta la Farul extrema stîngă **Turcu** (fost la Metalul Tîrgoviște). Iată formația probabilă anunțată de antrenorul secund E. Hașoti: **Constantin (Popa) — Stoica, Mareș, Antonescu, Plesa, (Ghirca), Tănase, Badea, Kallo, Caraman, Tufan, Turcu.**

C. POPA

CHERAN! — Degeaba! Cunosc pățania lui Ulisse!

DORU POPESCU DEBUTEAZĂ ÎN RETUR

Antrenamente zilnice în șos. Ștefan cel Mare, asidue, dar cu... efectiv redus, **Dinu, Nunweiller VI, Lucescu, Dumitrache, Cavai** și **Moldovan** fiind plecați la loturile naționale.

Pentru meciul de mîine, dinamoviștii anunță ca probabile două modificări față de formația alinjată în ultimele etape: reintră **Doru Popescu**, în locul lui **Sălceanu.**

P. PEANA

AVANCRONICA

Nr. 21

După reconfortantul „Novi Sad" să ne reîntoarcem cu fața spre campionatul nostru cel de toate zilele, a cărui principală menire este să-i pregătească și mai bine, de aci înainte — pentru „Braiislava" pe Răducanu, Dinu, Dembrovschi, Dumitrache și ceilalți tricolori.

Să ne reîntoarcem deci și să începem cu derbyul etapei a XXI-a...

FARUL — DINAMO BUCUREȘTI. Meci extrem de dificil pentru ambele combatante. Cosmoc simte că poate să se apropie la numai un punct de adversarul de mîine, Traian Ionescu nu vrea să cedeze șefia. Dacă ofensiva declanșată de constănțeni va fi oarbă, atunci contraatacul lui Doru Popescu (care reintră) și Dumitrache va fi unul dintre acelea care nu iartă.

STEAUA — U.T.A. În tur, a învins greu, la limită, formația textilistă; returul pare să fie al Stelei, aflată într-o frumoasă ascensiune pe firmamentul primei divizii: în cinci etape, cîte s-au consumat în acest sezon, ea n-a pierdut nici un joc, n-a primit nici un gol.

Aducînd partida pe planul simbolului, vom avea de urmărit un pasionant duel între „călușii năzdrăvani" (la echipa de club, desigur), Iordănescu—Tătaru și „vulpoii" Lereter — Pojoni...

RAPID — POLITEHNICA IAȘI. De la gazde, o echipă întreagă vizează titlul, iar de la oaspeți — doar antrenorul. Cu alte cuvinte, un 1 solist cu conditia — singura — ca în partida de astăzi, Neagu, omul de gol al Rapidului, să simtă mai ferm sprijinul coechipierilor săi. Altfel, cine știe?

F. C. ARGEȘ — PROGRESUL. În tur, Progresul n-a reușit să cîștige acasă (scor: 2—2), dar ce mai contează... trecutul pentru dezlănțuita echipă a cuplului P. Moldoveanu — L. Colceriu în această (pentru ea) primăvară fierbinte? Dar, cum și Ozon se află în criză de puncte...

C.F.R. TIMIȘOARA — JIUL. Meci de mîză doar pentru formația vizitatoare. În aceste condiții, neavînd ce pierde, deținătoarea lanternei, C.F.R. Timișoara, va putea cîștiga fără dificultate.

STEAGUL ROȘU — UNIVERSITATEA CRAIOVA. Două echipe de mijlocul clasamentului, cu același număr de puncte (21) și împărțind, în ultima vreme, din pricina publicului lor, aceeași soartă. Isprăvind surghiunul mai repede, brașovenii se vor bucura, credem noi, de realele foloase ale jocului susținut pe propriul teren.

„U" CLUJ — PETROLUL PLOIEȘTI. Studenții nu prea pierd acasă, petroliștii nu prea cîștigă în deplasare. Pe primii îi recomandă, în plus, și o mai bună formă sportivă.

SPORT CLUB BACAU — C.F.R. CLUJ. Joc cu implicații în zona „lanternei" în care, după cum se știe, băcăuanii au intrat de curînd. Pentru a o putea părăsi, Dembrovschi, eroul partidei de la Novi Sad, Ghiță, Duțan, Pană, Hriței et comp. vor trebui să-și aducă aminte de nu prea îndepărtatele zile de glorie, cînd nu concepeau să piardă acasă...

G. NICOLAESCU

STEAUA—U. T. A.

BROȘOVSCHI: — Vă luăm cel puțin un punct!
IORDĂNESCU: — Brașoave, Broșovschi!

ȘTEFANESCU ȘI IORDANESCU ȘI REIAU LOCURILE...

Și în Ghencea — antrenamente zilnice, marcate de absența jucătorilor convocați în loturile reprezentative, ca și a lui Coman, bolnav. După amicalul cu Rapid, de duminică, Steaua a jucat miercuri cu T.M.B. (divizia C). Scor: 6—3, golurile steliștilor fiind înscrise de **Pantea** (3), **Iordănescu** (2) și **Ștefănescu.**

Pentru mîine, antrenorii **Covaci** și **Constantin** anunță aceeași componență în linia de fund (**Hălmăgeanu** continuă să fie indisponibil), folosirea lui **Iordănescu** și a lui **Ștefănescu.** Probabil că va juca și **Coman.**

A. VASILESCU

CEA MAI BUNA GARNITURA!

ARAD, 23 (prin telefon, de la corespondentul nostru). Antrenamente zilnice la Arad, dublate de o grijă deosebită pentru recuperarea jucătorilor accidentați. Reveniți din Ungaria (0—1, la Bekescsaba), arădenii au susținut un joc amical cu C.F.R. Arad, terminînd învingători cu 4—1, prin golurile realizate de Fl. Dumitrescu (2), Lereter (din 11 m) și Calinin. După toate probabilitățile, antrenorul N. Dumitrescu va alinia cea mai bună garnitură posibilă. Adică: **Gornea — Birău, Lereter, Pojoni, Popovici, Domide, Petescu, Broșovschi, Axente, Kun II, Fl. Dumitrescu.**

Ștefan IACOB

„U" CLUJ—PETROLUL

STUDENȚII IN VIZITA LA BEIUȘ

Invitați la Beiuș de către foști colegi de facultate, fotbaliștii de la „U" au susținut miercuri un meci amical cu formația locală **Biborul**, pe care au întrecut-o cu 5—0.

Pentru duminică, singura problemă este cea a fundașului stîng, Mihăilă fiind bolnav. „11"-le probabil pentru meciul cu Petrolul: **Moldovan — Creeanu** ca fundaș lateral-stînga, postul care l-a consacrat. O ultimă noutate; în meciul cu „U" Cluj debutează mijlocașul Mierluț, promovat din echipa de tineret-rezerve. Iată formația probabilă: **M. Ionescu — Gruber, Bădin, Crîngașu, Mocanu, Moraru (Juhasz), Mierluț, Grozea (Oprișan), Dincuță, Ciupitu, Ciucu.**

Vasile ALBU

UIFĂLEANU: — Am ordin să le păzesc! Nu mă sili, că fac uz de... armă!

F. C. ARGEȘ—PROGRESUL

ATACUL PITEȘTENILOR IN DISPOZIȚIE DE GOL PROMITE

PITEȘTI, 23 (prin telefon, de la corespondentul nostru). Perioada de întrerupere, piteștenii au folosit-o la maximum, pregătindu-se cu multă atenție, conștienți fiind că duminică întîlnesc în Progresul un adversar foarte incomod. În afară de antrenamente, piteștenii au mai susținut și un joc amical, la Găiești, cu Chimia, din campionatul județean (scor 8—2), atacul arătîndu-se în mare vervă de gol. Antrenorul secund, prof. Tănase Dima, care a condus în această perioadă antrenamentele, în lipsa lui Ozon, a anunțat următoarea formație probabilă: **Niculescu — Pigulea, Vlad, Olteanu, Ivan II, M. Popescu, Prepurgel (Roșu), Radu, Dobrin, Frățilă, (D. Ștefan), Jercan.**

I. FEȚEANU

CASSAI, TANASESCU SAU DUMITRIU?

Reveniți miercuri seara de la Oradea (2—2 cu Crișul), fotbaliștii de la **Progresul** au părăsit Bucureștiul joi dimineața, cu autocarul, îndreptîndu-se spre Cîmpulung Muscel, unde au jucat cu Voința, din campionatul județean (scor: 1—1).

NĂSTASE:
— Dificilă ascensiune
Pe spinarea unei prune!

În privința echipei pe care o vor alinia mîine, antrenorii **Moldoveanu** și **Colceriu** au cîteva dificultăți de rezolvat: **Viorel Popescu** este în continuare indisponibil, iar mijlocașul **Tănăsescu** așteaptă avizul medicului. În cazul în care **Tănăsescu** va fi declarat inutilizabil, va debuta în prima garnitură internaționalul de juniori **Dumitriu.**

În rest, se dă ca probabilă apariția în echipă a orădeanului **Cassai**, care a primit dezlegare de la Crișul.

FI. SANDU

STEAGUL ROȘU—UNIV. CRAIOVA

PESCARU ESTE APT DE JOC

BRAȘOV, 23 (prin telefon, de la corespondentul nostru). Pentru „stegari" întreruperea campionatului a fost folositoare. S-a lucrat intens, insistîndu-se asupra unor „puncte nevralgice" remarcate în partidele anterioare. La pregătiri a luat parte și Pescaru (restabilit), care își va relua duminică locul în linia de mijloc.

Iată formația probabilă: **Adamache — Ivăncescu, Jenei, Olteanu, Rusu, Pescaru, Cadar, Balint, Necula, (Ghergheli), Dumitriu II, Györfy.**

C. GRUIA

STUDENȚII VIN LA BRAȘOV DUPA UN MECI EGAL (3—3) CU BOTEV VRAȚA

CRAIOVA, 23 (prin telefon, de la corespondentul nostru). Studenții craioveni au revenit joi seara din Bulgaria, unde au susținut un meci amical cu una dintre fruntașele diviziei A a Bulgariei, **Botev Vrața.** Meciul s-a încheiat la egalitate, 3—3, după ce în min. 84 scorul era favorabil craiovenilor cu 3—2. Golurile Universității au fost marcate de Bălan, Dașcu și Niță.

Vineri dimineața, studenții au făcut un ușor antrenament, apoi, cu un **autocar**, au plecat spre Brașov. Iată echipa probabilă pentru meciul cu Steagul roșu: **Pilcă — Tiță, Smarandache, Deselnicu, Velea, Strimbeanu, Ivan, Martinovici, Niță, Donose, Bălan.**

Șt. GURGUI-coresp.

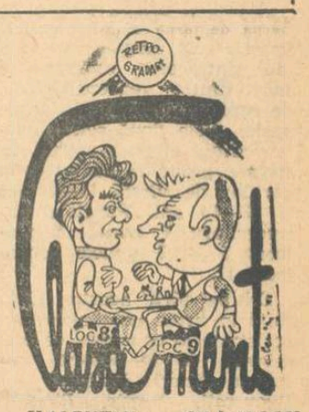

VALENTIN STANESCU către COIDUM: — Nu importă cine bate! Principalul e că nu ne arde soarele!

Desene de **Al. CLENCIU**

C. F. R. TIMIȘOARA—JIUL

VA JUCA FLOAREȘ?

TIMIȘOARA, 23 (prin telefon, de la corespondentul nostru). În cursul acestei săptămîni, feroviarii au participat la șase antrenamente și două jocuri-școală. Pentru partida cu Jiul, se speră în folosirea lui Floareș, care este restabilit.

Pentru duminică, se preconizează următoarea formație: **Corec — Pîrvu, Mehedinți, Bodrojan, Bocșa, Seceleanu (Volaru), Chimiuc, Periat (Floareș), Regep (Secelcanu), Bojin, Panici.**

P. ARCAN

FORMAȚIA STANDARD

PETROȘANI, 23 (prin telefon, de la corespondentul nostru). După victoria lejeră, 6—1, în fața echipei suedeze I.F.H. Malmöe, Jiul și-a continuat pregătirile pentru partida de la Timișoara, susținînd un meci-școală la Deva, cu divizionara C. Mureșul din localitate. Scor: 1—1. Pentru Jiul a marcat Libardi.

Pentru confruntarea de mîine, antrenorul V. Tîlmaciu anunță formația standard: **Stan — M. Popescu, Georgevici, Stoker, Caramalis, Urmeș, Dodu (Sandu), Peronescu, Ion Constantin, Libardi, Naidin.**

Staicu BĂLOI

REGEP: — O, dacă toboganul ăsta ar fi avut sens invers!...

SPORT CLUB—C.F.R. CLUJ

SEMNE DE INTREBARE PENTRU ANTRENORUL C. RĂDULESCU

BACĂU, 23 (prin telefon, de la corespondentul nostru). Miercuri, în partida amicală Sport Club Bacău — Petrolul Moinești (divizia C) elevii lui C. Rădulescu au învins cu 6—0, prin punctele înscrise de D. Ene (3), Pană, Bălută și Rugiubei.

În ceea ce privește formația pentru meciul de mîine, antrenorul băcăuan va trebui să opteze, în apărare, între **Comănescu** (care a reapărut miercuri, o repriză) și

VATAFU către COJOCARU: — După locul din clasament, nu prea ești pe linie!

Volmer, Hrițcu și **Nedelcu**, în linia de atac, între **Bălută** (complet restabilit) și **Florea.** Deci: **Ghiță — Kiss, Hrițcu (Nedelcu), Velicu, Comănescu (Volmer), Vătafu, Duțan, Pană, Dembrovschi, D. Ene, Bălută (Florea).**

Ilie IANCU

DR. RADULESCU ACCEPTA, DAR SE SUPĂRA E. IORDACHE

Miercuri, ceferiștii au jucat cu divizionara B Gloria Bistrița și au cîștigat cu greu, 1—0, prin golul lui O. Ionescu. La ora actuală echipa are dificultăți de... conducere. S-a cerut, din nou, concursul antrenorului dr. Constantin Rădulescu, pentru a ajuta formația să scape din zona periculoasă în care navighează. C. Rădulescu a acceptat, dar s-a supărat Eugen Iordache. La antrenamentul de miercuri, de pildă, E. Iordache stătea într-un colț al stadionului în postură de spectator. Deci, pentru duminică sînt probleme cu... antrenorii, în afara indisponibilităților lui Soo și Petrescu. Iată echipa anunțată: **Mărculescu (Naghel) — Burlacu, F. Lazăr (Lupu), Dragomir, Roman, M. Bretan, Cojocaru, Țegean, S. Bretan, O. Ionescu, Șt. Marinescu.**

V. MOREA

Miine, în divizia B

DERBYURI PENTRU INIMILE TARI

Chiar dacă divizia A va monopoliza iarăși atențiile duminicii, eșalonul secund oferă mîine cîteva partide de mare atracție, așa cum și-ar dori uneori și prima scenă. Etapa este dominată, fără doar și poate, de marele derby de pe Criș, acolo unde liderul seriei a II-a, cu 2 puncte avans și binecunoscute intenții, primește replica urmăritorului din umbră, Politehnica Timișoara, cu Jurcă antrenorul, Bungău șuterul și Kun I ex-orădeanul, ajunși în fața examenului decisiv. *„A fi sau a nu fi"* — aceasta-i, acum, dilema Timișoarei și a Oradiei. Pentru că dacă „Poli" va fi învinsă, va pierde duminică nu numai o luptă, ci, probabil, și „războiul" pentru promovare. Un alt derby pentru inimile tari se joacă în seria I, la Oltenița, între... vapoare și speranțe estudiantine. După ce se cuibărise fără grijă sau pretenții prin mijlocul clasamentului, promovata S.N.O. a început să simtă, de pe locul 13 unde stă azi, friguri dinspre zona înghețată a clasamentului, mai ales că, pînă la scadența campionatului, echipa lui Staicu va mai trece și pe la Pașcani, Moreni, Brașov, Galați și Tîrgoviște. Așa încît, disputa de mîine cu Sportul studențesc — care dacă va pierde se îndepărtează și mai mult de împlinirea visurilor de „A" — se anunță hotărîtoare pentru ambele tabere.

Etapa aceasta, a XXII-a, mai numără cîteva „dialoguri" decisive, și e vorba, în primul rînd, de disputele *Flacăra Moreni—A.S.A. Tg. Mureș; Politehnica Galați—C.F.R. Pașcani* (seria I), *U.M.T.—Gloria Bistrița, Vagonul Arad—Olimpia Oradea, C.S.M. Reșița—C.F.R. Arad* (din seria a II-a). Din rațiuni foarte firești, acordăm prima șansă gazdelor, cu excepția partidei de la Moreni, unde e greu de acceptat că Flacăra va reuși să... aprindă marea „bombă" a campionatului.

Mircea M. IONESCU

Cum va arăta luni acest clasament al diviziei A?

1. DINAMO	20	10	6	4	34—16	26
2. Rapid	20	8	10	2	22—12	26
3. U. T. A.	20	10	4	6	29—19	24
4. Steaua	20	8	7	5	27—21	23
5. Petrolul	29	9	5	6	24—21	23
6. Farul	20	9	5	6	29—28	23
7. Politehnica	20	9	4	7	32—26	22
8. Univ. Craiova	20	8	5	7	17—17	21
9. Steagul roșu	20	8	5	7	14—15	21
10. Univ. Cluj	20	8	3	9	20—20	19
11. F. C. Argeș	20	6	6	8	26—29	18
12. Sport club Bacău	20	8	1	11	25—29	17
13. Jiul	20	7	2	11	17—24	16
14. C.F.R. Cluj	20	6	4	10	23—34	16
15. Progresul	20	5	5	10	16—23	15
16. C.F.R. Timișoara	20	4	2	14	11—32	10

ARBITRII MECIURILOR ETAPEI A XXII-a A DIVIZIEI B

SERIA I

Poiana Cîmpina — F.C. Galați: V. PĂDUREANU, ajutat la linie de I. Hrisafi și G. Vasilescu II (toți din București);

Portul Constanța — Știința Bacău: A. GRIGORESCU, ajutat de A. Văduvescu și G. Vasilescu I (toți din București);

Politehnica Galați — C.F.R. Pașcani: V. DUMITRESCU, ajutat de R. Stincan și N. Cătănoiu (toți din București);

Metalul București — Metrom Brașov: EM. VLAICULESCU ajutat de I. Chirilă și A. Damian (toți din Ploiești);

S.N. Oltenița — Sportul studențesc București: C. GHIȚĂ, ajutat de N. Iliescu și G. Pop (toți din Brașov);

Dunărea Giurgiu — Progresul Brăila: I. GHEORGHIȚĂ, ajutat de C. Manusaride și I. Puia (toți din București);

Metalul Tîrgoviște — Ceahlăul P. Neamț: N. STĂNESCU, ajutat de I. Kosuth și P. Păunescu (toți din Buzău);

Flacăra Moreni — A.S. Armata Tg. Mureș: C. BĂRBULESCU, ajutat de A. Munteh și C. Costică (toți din București).

SERIA a II-a

Minerul Anina — Minerul Baia Mare: G. BLAU, ajutat de A. Zbercea și I. Sana (toți din Timișoara);

Metalurgistul Cugir — Corvinul Hunedoara: C. NIȚESCU, (Sibiu), ajutat de V. Cioc (Mediaș) și T. Andrei (Sibiu);

C.S.M. Sibiu — Gaz metan Mediaș: I. BARBU (Alud), ajutat de I. Călărașu (Alud) și I. Cimpeanu (Alba Iulia);

Olimpia Satu Mare — Electroputere Craiova: I. ERDÖS, ajutat de M. Bădulescu și S. Palkoș (toți din Oradea);

Crișul Oradea — Politehnica Timișoara: C. PETREA, ajutat de M. Haimovici și S. Stăncescu (toți din București);

U.M. Timișoara — Gloria Bistrița: N. GĂMAN (Simeria), ajutat de S. Maris și S. Aron (ambii din Petroșani);

C.S.M. Reșița — C.F.R. Arad: N. MOGOROASE ajutat de O. Comșa și C. Savu (toți din Craiova);

Vagonul Arad — Olimpia Oradea: S. MUREȘAN (Turda), ajutat de V. Popescu (Turda) și V. Vilcu (Timișoara).

Unde mergem?

SIMBĂTĂ

ATLETISM: Stadionul Republicii, de la ora 13.30: campionatul pe echipe.

BASCHET: sala Constructorul, de la ora 16.30: Politehnica — Voința Brașov (f. A), Constructorul — A.S.A. Cluj (f. A), I.E.F.S. — Rapid (f. A); teren Progresul, de la ora 16: Rapid II — Arhitectura (f. B), Progresul — Universitatea București (m. B); teren Floreasca, de la ora 16.30: I.E.F.S. II — Medicina (f. B), Universitatea — Pedagogic Galați (f. B).

CĂLĂRIE: Baza hipică din calea Plevnei, de la ora 9.30: concurs de obstacole și dresaj.

GIMNASTICĂ: Sala Floreasca, de la ora 9.30: București — Budapesta (juniori și junioare); ora 17: campionatele internaționale ale României — concursul feminin.

FOTBAL: Stadionul Republicii, ora 16.30: Rapid București — Politehnica Iași (div. A).

HANDBAL: Teren Giulești, ora 17.15: Rapid — Constructorul (f. B).

LUPTE: Sala Steaua (cal. Plevnei), de la ora 16: reuniune de greco-romane (div. A). Participă echipele Steaua, Metalul Buc. și C.S. Pitești.

NATAȚIE: Bazinul Floreasca, de la orele 10 și 17: campionatele internaționale de sărituri ale României; bazinul „23 August", de la ora 18: România — Bulgaria la înot (copii).

POPICE: Arena Voința, de la ora 13: turneul individual — masculin și feminin — din cadrul întîlnirii România — Iugoslavia.

RUGBY: Teren Giulești, ora 16.30: Rapid — Grivița Roșie.

DUMINICA

ATLETISM: Stadionul Republicii, de la ora 9: campionatul pe echipe.

BASCHET: Sala Constructorul ora 8: Voința — Crișul (f. A); teren Voința, de la ora 10: Voința — Comerțul Tîrgoviște (m. B), Academia Militară — Politehnica Iași (m. B).

CAIAC-CANOE: Lacul Snagov, de la ora 9.30: „Cupa Dinamo" la fond.

CĂLĂRIE: Baza hipică din calea Plevnei, de la ora 9.30: concurs de obstacole și dresaj.

CICLISM: Șos. Olteniței (km. 13,5), ora 9.30: campionatul municipiului București (contratimp. pe echipe).

GIMNASTICĂ: Sala Floreasca, de la ora 10: campionatele internaționale ale României — concursul primilor clasați pe aparate (masculin și feminin).

FOTBAL: Stadionul Republicii, ora 16.30: Steaua — U.T. Arad (div. A); stadionul Metalul, ora 11: Metalul București — Metrom Brașov (div. B).

HANDBAL: Teren Voința, ora 17.30: Voința — Dinamo (m. A).

YACHTING: Lacul Herăstrău, de la ora 10: „Cupa Semicentenarului".

MOTO: Complexul sportiv Metalul (Pantelimon, capătul tramvaiului 14), de la ora 9.30: concurs republican de dirt-track.

NATAȚIE: Bazinul Floreasca, de la orele 10 și 17: campionatele internaționale de sărituri ale României; bazinul „23 August", de la ora 18: România — Bulgaria la înot (copii).

RUGBY: Teren Ghencea, ora 9.30: Steaua — C.S.M. Sibiu; teren Constructorul, ora 11: Dinamo — Constructorul.

AMINTIRI PLĂCUTE DE LA NOVI SAD

Partida de la Novi Sad a premers pe aceea care în anul viitor, la București, va marca aniversarea a 50 de ani de la primul meci dintre echipele reprezentative de fotbal ale României și Iugoslaviei. Ea s-a încadrat, deci, într-o suită tradițională de contacte fotbalistice româno-iugoslave, care corespunde relațiilor prietenești, de strînsă colaborare, existente între cele două țări ale noastre. De altfel, această nouă întîlnire de la Novi Sad a oferit un bun prilej de consolidare a legăturilor amicale dintre sportivii României și Iugoslaviei.

În spiritul acestor relații de strînsă amicitie echipa de fotbal a țării noastre, ca și toți acei ce au însoțit o, s-au bucurat zilele trecute, cu ocazia sosirii la Belgrad, de o primire deosebit de călduroasă din partea reprezentanților Federației iugoslave de fotbal. Această atmosferă caldă, prietenească, am simțit-o și în timpul șederii noastre în orașul Novi Sad, care găzduia pentru prima dată o partidă de fotbal inter-țări. Echipei României i s-au asigurat condiții foarte bune de pregătire, de petrecere plăcută a timpului liber și de odihnă, fiind înconjurată, atît de oficialitățile administrative și sportive, cît și de locuitorii orașului, cu o deosebită simpatie. Conducerea delegației noastre și grupul de ziariști sosiți de la București au fost, de asemenea, invitați de onoare ai primăriei orașului, care a oferit în cinstea lor o recepție, precum și ai clubului de fotbal Vojvodina, unde au fost informați asupra tradițiilor echipei divizionare locale și a activității fructuoase ce se depune aici.

Meciul în sine, ca și recepția care a urmat și la care au participat conducătorii antrenorii și componenții ambelor echipe, precum și ziariștii români și iugoslavi prezenți la Novi Sad, au oferit, de asemenea, un excelent cadru de manifestare și de consolidare a relațiilor cordiale fotbalistice și sportive româno-iugoslave, a legăturilor prietenești care unesc cele două popoare ale noastre.

Constantin FIRANESCU

LA BALCANIADA DE TIR

4 medalii de aur pentru trăgătorii români

Ion Tripşa şi Ştefan Safta printre laureaţii zilei a doua

SOFIA, 23 (prin telefon, de la corespondentul nostru). Ziua de vineri a fost dominată de trăgătorii români, care s-au impus la două din cele trei probe înscrise în program. La pistol viteză 60 f, cei patru componenţi ai echipei României s-au clasat în primele şase locuri. Titlul de campion balcanic a revenit lui ION TRIPŞA cu 595 p, rezultat excepţional (cu trei puncte mai puţin decît recordul lumii), care este superior recordului balcanic (590 p). Pe locurile următoare s-au situat *Roşca* 590 p, Todorov (Bulgaria) 586 p, *Atanasiu* 584 p, Petkov (Bulgaria) 584 p, *Iuga* 581. În aceeaşi probă, la echipe, *formaţia* ROMÂNIEI a cîştigat, realizînd un nou record balcanic cu 2350 p (v. r. 2341 p). În ordine s-au clasat apoi Bulgaria 2320 p şi Grecia 2279 p.

ION TRIPŞA

ŞTEFAN SAFTA

Proba de armă liberă calibru redus 3x40 f s-a încheiat cu victoria ţintaşilor ţării gazdă. Rezultate: 1. Vergov (Bulgaria) 1145 p, 2. *Tamaş* 1144 p (el a reuşit la poziţia în genunchi 389 p, cifră mai bună cu un punct decît recordul balcanic), 3. *Ferecatu* 1140 p, 4. Koen (Bulgaria) 1139 p, 5. Epifanici (Iugoslavia) 1136 p, 6. Ialamov (Bulgaria) 1136 p. La startul probei s-a prezentat şi *Veronica Stroe*, clasată pe locul 10, cu 1126 p. Pe *echipe:* 1. Bulgaria 4524 p, 2. *România* 4514 p, 3. Iugoslavia 4512 p, 4. Grecia 4387 p, 5. Turcia 4324.

Vineri au intrat în concurs şi juniorii, la proba de armă standard 60 f culcat. Titlul balcanic a fost cîştigat de ŞTEFAN SAFTA cu 590 p, urmat de Milutinovici (Iugoslavia) 587 p., Milosavlevici (Iugoslavia) 585 p., *Marina Vasiliu* 582 p, *Codreanu* 582 p, Mincev (Bulgaria) 578 p. *Echipe:* 1. ROMÂNIA 1754 p, 2. Iugoslavia 1732 p, 3. Bulgaria 1726 p.

Sîmbătă se dispută două probe: armă standard 60 f culcat femei şi armă standard 3x20 f juniori.

Toma HRISTOV

ÎN ÎNTÎLNIREA DE POPICE CU SELECŢIONATELE IUGOSLAVIEI

Dublă victorie românească

Echipa feminină a României, deţinătoarea titlului mondial, continuă să aducă satisfacţii iubitorilor jocului de popice din ţara noastră. După recentul succes repurtat în faţa puternicei selecţionate a R. D. Germane, sportivele române au obţinut ieri după-amiază, pe arena Voinţa din Capitală, o splendidă victorie, întrecînd categoric reprezentativa Iugoslaviei : 2 761—2 442 p.d., rezultat care depăşeşte cea mai bună performanţă mondială — 2 506 p.d. stabilită tot de echipa naţională în 1968 la C.M. de la Linz — şi constituie un nou record naţional (v.r. 2 736 p.d.).

Confirmînd forma excelentă în care se află, elevele antrenorului **Alexandru Andrei** au lansat bilele cu o mare precizie, două dintre ele, **Elena Trandafir** şi **Elena Cernat**, n-au ratat nici o lovitură. Principala realizatoare a fost însă **Florica Neguţoiu**, care a evoluat, fără să exagerăm cîtuşi de puţin, mai bine decît bărbaţii, doborînd din 100 de bile mixte 508 popice, cifră ce corectează recordul republican cu 10 „beţe" şi e superioară celui mondial cu 41 p.d. (467 Lindner din R.D.G.).

Iată rezultatele individuale : **Elena Trandafir (R) — Hilda Veber (I)** 484—403 ; **Elena Cernat — Ana Kastelic** 437—395 ; **Florica Neguţoiu — Sonya Ocvirk** 508—358; **Crista Szöcs — Nada Bobnan** 470—445 ; **Margareta Szemany — Eva Ludvig** 445—412 ; **Valeria Dumitrescu — Irena Kalocsay** 417—429. Total : 2 761—2 442 p.d. pentru România.

★

De forţe mai apropiate, selecţionatele masculine au furnizat un meci echilibrat, în care jucătorii au dat dovadă de o bună pregătire tehnică, toţi reuşind să treacă graniţa celor 900 p.d. Cu un plus de precizie în lansarea bilei, românii au cîştigat în final la o diferenţă de 107 p.d. Iată rezultatele individuale : *I. Băiaş* (R) — *S. Knezerik* (I) 938—917; *Gh. Silvestru — A. Cesen* 928-913 ; *I. Tismănaru — Z. Kremernic* 922—903; *L. Martina — V. Sojat* 937—908 ; *P. Purje — M. Sterzay* 984 — 960 ; *I. Micoroiu — J. Turk* 950—951. *TOTAL : 5659—5552 p.d.*

Azi, de la ora 13, are loc turneul individual.

Tr. IOANIŢESCU

AZI ŞI MÎINE, ÎN CAPITALĂ

ROMÂNIA — BULGARIA (copii) LA ÎNOT

Astăzi şi mîine, piscina de 50 m din cadrul complexului sportiv „23 August" va găzdui întrecerea amicală de înot dintre reprezentativele de copii ale României şi Bulgariei. Cele două selecţionate vor alinia cîte un sportiv de fiecare probă în cadrul categoriilor de vîrstă 11—12 ani şi 13—14 ani. Punctajul întrecerilor : 7 puncte pentru locul I — 5 puncte pentru locul II.

Echipa ţării noastre, alcătuită în urma rezultatelor înregistrate la concursul de primăvară de la Ploieşti, cuprinde tineri înotători din Bucureşti, Reşiţa, Ploieşti, Galaţi şi Oradea. Întrecerile sînt programate zilnic de la orele 18.

---

sportul în lume

SE ANUNŢĂ UN SEZON FĂRĂ PRECEDENT ÎN „SPORTUL ALB"

Tenis pe toate meridianele ● 36 de turnee pentru Marele Premiu ● Ilie Nastase, un lider autoritar ● Laver îşi anunţă reintrarea ● Încep meciurile pentru „Cupa Davis"

Poate niciodată, în istoria sa seculară, tenisul n-a cunoscut o asemenea „explozie" de activitate şi succes, un debut de sezon atît de bogat în evenimente. Să menţionăm doar că în aceeaşi săptămînă de aprilie aveau loc simultan trei mari turnee internaţionale, pe trei continente. La Monte Carlo se întreceau tenismeni din elita europeană, la Charlotte (Carolina de Nord) aşii americani ai rachetei încheiau circuitul de turnee iniţiat pe coasta Mării Caraibilor, în timp ce la Johannesburg (Africa de Sud), vedetele „profi" îşi disputau ceea ce se numeşte printre cunoscători — campionatul mondial pe asfalt. Numele învingătorilor sînt cunoscute desigur : **Ilie Năstase — Arthur Ashe — Ken Rosewall.** Sînt şi cele trei nume care se impun cu autoritate, în acest început de an tenisistic. **Năstase**, performer necontestat al sezonului „indoor" nu poate fi rivalizat decît de Ashe, ale cărui debuturi ca profesionist sînt remarcabile, precum şi de veteranul Rosewall, care ţine cu orice preţ să-l devanseze pe **Rod Laver**, supercampionul rachetei, aflat pentru moment în espectativă.

Ne aflăm acum la sfîrşitul unui capitol important în aceasta extrem de bogată activitate.

Clasamentul Marelui Premiu-FILT

1. NĂSTASE (România) 39 puncte; 2. **Taylor** (Anglia) 26 p; 3. **Ashe** (S.U.A.) 20 p; 4. **Barthes** (Franţa) 19 p; 5. ŢIRIAC (România) 15 p; 6—7. **Okker** (Olanda) şi **Smith** (S.U.A.) 12 p; 8. **Kodes** (Cehoslovacia) 9 p; 9—12. **Roche, Phillips Moore** (ambii Australia), **Richey** (S.U.A.) şi **Proisy** (Franţa) 6 p; 13—20. **Franulovici, Iovanovici** (ambii Iugoslavia), **Goven, Jauffret** (ambii Franţa), **Riessen** (S.U.A.), **Pasarell** (Porto Rico), **Crealy** (Australia) şi **Cox** (Anglia) 4 p.

Se încheie întrecerile pe Riviera franceză şi cea italiană, americanii îşi restring, invitaţiile după ultimul lor mare turneu, cel de la Houston, făcînd un „relache" pînă la toamnă la Forest Hills, în fine, la Antipozi, iarna australiană pune capăt unui sezon care, în paranteză fie spus, a fost parcă lipsit de anvergura celorlalte.

Este şi momentul de a face un scurt bilanţ, primul după starturile în aer liber. Cifrele cele mai elocvente ne sînt furnizate de clasamentul Marelui Premiu, organizat de federaţia internaţională de tenis (FILT). El s-a îmbogăţit acum cu numele tenismenilor care au evoluat la Charlotte, unul din cele 36 de turnee, cît va cuprinde pînă la sfîrşitul anului acest circuit-maraton.

Ilie Năstase îşi menţine cu brio poziţia de fruntaş al tenisului european, în acest început de sezon în aer liber, conducînd în clasamentul Marelui Premiu.

După trei turnee, deci, conduce cu destulă autoritate reprezentantul ţării noastre, maestrul emerit al sportului Ilie Năstase, învingător la Nisa şi Monte Carlo. Foarte bine plasat este şi al doilea jucător român, maestrul emerit al sportului Ion Ţiriac, ocupant al locului 5. Fireşte, acest clasament poate suferi modificări radicale, chiar la finele acestei săptămîni, cînd se vor adăuga rezultatele de la Catania şi Houston, turnee în care nu evoluează tenismenii noştri. Ei au preferat să ia un moment de pauză, binevenită de altfel, răspunzînd invitaţiei unor cluburi din Spania, pentru jocuri semi-oficiale. Dar avansul lui Năstase poate fi suficient pentru a-l menţine în fruntea clasamentului FILT, chiar după cele două teste, în care el a fost absent.

Ce va urma ? În primul rînd, o reîntîlnire cu tenisul oferită bucureştenilor de primul meci din ediţia a 60-a a „Cupei Davis", susţinut de echipa ţării noastre. **La finele săptămînii viitoare, pe terenurile Progresul, se dispută întîlnirea România — Olanda, contînd pentru grupa B a zonei europene.** Dar despre aceasta vom reveni în timp util.

După o săptămînă oferită întrecerilor pe echipe, aşii rachetei reintră în turneele individuale, care — începînd cu luna mai — abordează marile citadele. Roma, cu vestitele sale terenuri de la Foro Italico, cheamă la întîlnire celebrităţile sportului alb, într-un nou mare „open", la care şi-au anunţat participarea nume sonore ca Laver, Newcombe, Rosewall. Ca apoi Bruxelles, Hamburg şi, bineînţeles, Parisul, cu tradiţionalul său turneu de la Roland Garros, să întregească sezonul „zgurii roşii".

Într-o înşiruire non-stop, turneele vor alterna cu etapele „Cupei Davis", pînă la finele anului, cînd va trebui să cunoaştem pe cîştigătorii Marelui Premiu, ai Salatierei de argint, ca şi pe cel al titlului de prim campion mondial profesionist. Un an de „mare tenis", cu multiple puncte de atracţie.

Radu VOIA

„Marele premiu al oraşului Sofia", o importantă competiţie baschetbalistică

SOFIA, 23 (prin telex). După încheierea întrecerilor pentru cupele europene, atenţia amatorilor de baschet este îndreptată acum spre campionatele continentului nostru şi turneele de calificare ce le preced. Înaintea acestora din urmă, însă, mai precis între 25—29 aprilie, Sofia va deveni capitala baschetului european prin faptul că va găzdui tradiţionalul turneu internaţional cunoscut sub numele „Marele premiu al oraşului Sofia". La această ediţie vor evolua echipele oraşelor **Ankara, Berlin, Bucureşti, Havana, Moscova, Roma, Varşovia şi Sofia** care, de fapt, sînt reprezentativele ţărilor respective.

Fără îndoială, turneul (care va începe duminică în sala Festivalna) va fi cel mai puternic de pînă acum şi va constitui un excelent prilej de verificare. Cele opt echipe au fost împărţite în două serii, astfel : **A : Sofia, Moscova, Bucureşti, Ankara ; B : Roma, Berlin, Havana, Varşovia.** În prima zi, selecţionata Bucureştiului va întîlni formaţia Moscovei. Se va juca sistem turneu, iar la sfîrşit, echipele clasate pe primele două locuri în fiecare serie vor alcătui o grupă pentru locurile 1—4 iar cealaltă una pentru locurile 5—8.

În cele 10 ediţii de pînă acum, reprezentativa Sofiei a cucerit trofeul de cinci ori, cea a Budapestei de după ori şi cele ale oraşelor Kiev, Varşovia şi Paris cîte o dată. Baschetbaliştii bulgari s-au pregătit intens sub îndrumarea cunoscutului antrenor D. Mitev şi a adjuncţilor acestuia, N. Neicev şi Gh. Panov. În cursul săptămînii, Bulgaria a jucat de două ori cu naţionala Cehoslovaciei, de care a dispus cu 96—81 şi 76—74.

Deşi fără vechi state de serviciu, slalomul nautic cunoaşte un interes sportiv în rîndul iubitorilor de sport din U.R.S.S. Acest cuplu de slalomişti, pe apele repezi ale rîului Amata (R.S.S. Letonă), se pregăteşte pentru probele de selecţie premergătoare campionatelor mondiale, programate în acest an la Merano

Foto : TASS

Sportivi din R.P. Chineză evoluează în Japonia

TOKIO 23 (Agerpres). — O selecţionată de tenis de masă din R.P. Chineză a sosit joi la Tokio, venind din Insula Hokkaido, unde a susţinut mai multe întîlniri cu sportivii japonezi din oraşul Sapporo. Echipa chineză a vizitat, de asemenea, oraşele Osaka, Kyoto şi Fukuoka.

Sportivii din R.P. Chineză vor juca în capitala Japoniei cu selecţionate ale oraşelor Tokio şi Yokohama.

J. Havelange candidează la preşedinţia F.I.F.A.

RIO DE JANEIRO, 23 (Agerpres). — Preşedintele Confederaţiei braziliene a sporturilor, Joao Havelange a confirmat intenţia sa de a candida la preşedinţia Federaţiei internaţionale de fotbal. Joao Havelange a declarat că se bazează pe sprijinul federaţiilor din ţările Americii Latine, Asia, Africa şi a unor ţări europene.

În cadrul conferinţei de presă ţinute la Rio de Janeiro, J. Havelange a prezentat şi planul de organizare a marelui turneu internaţional de fotbal ce va avea loc anul viitor în Brazilia cu prilejul împlinirii a 150 de ani de la proclamarea independenţei ţării. La acest turneu, care va purta denumirea „Cupa Independenţei", vor fi invitate 20 de echipe.

RASIŞTII SUD-AFRICANI ADOPTĂ POZIŢII NOI?

JOHANNESBURG, 23 (Agerpres). — După cum transmite corespondentul agenţiei FRANCE PRESSE, Republica Sud-Africană intenţionează să revizuiască poziţia sa în arena sportivă internaţională, permiţînd organizarea de concursuri de tenis, atletism şi nataţie, la care să poată participa sportivi de peste hotare indiferent de rasa acestora.

În acelaşi timp însă, primul ministru Vorster a declarat că la competiţiile sportive interne nu va fi admisă participarea sportivilor albi şi de culoare, în cadrul aceloraşi concursuri.

TELEX

Turneul de şah de la Zagreb a continuat cu partidele din runda a 10-a. Paoli l-a învins pe Kovacevici. Maestrul român Theodor Ghiţescu a remizat cu Gliksmann, rezultat consemnat şi în partidele Rogoff — Siaperas şi Minici — Tukmanov. Clasament : 1. Marangunici (Iugoslavia) cu 7 p ; 2—3. Marovici şi Minici (ambii Iugoslavia) cu cîte 6½ p ; 4—6. Ghiţescu (România), Tukmanov (URSS), Rogoff (SUA) — 5½ p etc.

■

Concursul internaţional de pentatlon modern, desfăşurat la Erevan, s-a încheiat cu victoria echipei URSS — 15 170 p, urmată de RSFS Rusă — 14 503 p, RSS Armeană — 14 372 p. Echipa României s-a clasat pe locul 13, cu 12 382 p. La individual, pe primul loc s-a situat Vladimir Kriajev cu 5 145 p. Dintre concurenţii români, cel mai bun punctaj (4 309) l-a realizat Marian Cosmescu.

■

În optimile de finală ale probei de simplu masculin din cadrul turneului internaţional de tenis de la Catania, francezul J. Rouyer l-a eliminat cu 6—4, 7—5 pe cehoslovacul Vl. Zednik, cehoslovacul Fr. Pala l-a învins cu 6—2, 6—4 pe italianul P. Toci, iar francezul Fr. Jauffret a dispus cu 7—5, 6—3 de chilianul Pinto Bravo. Alte rezultate : Kodes — Di Domenico 6—2, 6—2 ; Panatta — Dominguez 7—5, 2—6, 7—5 ; Goven — Hrebec 6—3, 6—4. În sferturile de finală ale probei de dublu bărbaţi, perechea cehoslovacă Kodes — Kukal a întrecut cu 6—2, 6—3 cuplul Marcu (România) — Hrebec (Cehoslovacia).

■

Desfăşurat pe circuitul de la Ancoma, „Marele premiu al Italiei" la motocros (probă contînd pentru campionatul mondial), a fost cîştigat de sportivul belgian Roger de Coster („Suzuki"). L-au urmat în clasament Adolf Weiler (RFG), Jiri Stodulka (Cehoslovacia) — 14 puncte etc.

■

Cel de-al 22-lea campionat feminin unional de baschet a revenit echipei TTT Riga, care cucereşte titlul pentru a 13-a oară. Baschetbalistele de la TTT Riga, echipă ce deţine şi „Cupa campionilor europeni", au cîştigat 20 de meciuri din 22 de partide susţinute.

■

Tradiţionala cursă ciclistă „Săgeata valonă" a fost cîştigată de belgianul Roger de Vlaeminck (214 km în 5h 55:00). În acelaşi timp a sosit Verbeeck. Italianul Gianni Motta, unul din favoriţii probei, a ocupat locul 10 la 11:55. Eddy Merckx nu s-a prezentat la startul acestei curse.

■

Oraşul cehoslovac Luhakovice va găzdui, între 10 şi 30 mai, un mare turneu masculin de şah, la care au fost invitaţi mari maeştri şi maeştri din şapte ţări, printre care şi România, reprezentată de maestrul Mititelu.

■

Echipa ŢSKA Moscova a cucerit pentru a 13-a oară titlul de campioană unională la volei masculin. Opt componenţi ai echipei ŢSKA, printre care Sibiriakov, Staruntki, Zaiko şi Domanin, au fost selecţionaţi în lotul reprezentativ, care va întreprinde luna viitoare un turneu în Japonia.

■

Proba masculină de slalom special din cadrul concursului de schi de la Tignes a fost cîştigată de francezul Patrick Russel, în 103,07 ; 2. Manfred Jakober (Elveţia) 106,27 ; 3. Rolando Thoeni (Italia) — 106,35. În proba feminină, victoria a revenit austriecei Julia Stettel cu 83,0, urmată de italianca Maria Roberta Schranz — 91,10.

■

La Soelvesborg (Suedia) s-a disputat întîlnirea de tenis de masă dintre selecţionatele URSS şi Suediei. Sportivii sovietici au terminat învingători cu 4—3, cel mai disputat meci fiind acela în care campionul mondial Stellan Bengtsson l-a întrecut cu 2—1 (21—8, 17—21, 21—7) pe G. Strelnikov.

---

din PRESA STRĂINĂ

„FOTBALUL POZITIV"

ФУТБОЛ ХОККЕЙ

Revista sovietică „FOTBAL-HOCHEI" publică o interesantă convorbire pe teme de actualitate fotbalistică cu **Hans Bangerter**, secretar general al U.E.F.A. Redăm cîteva din părerile sale cu privire la influenţa exercitată de turneul mexican asupra fotbalului european şi a orientării jocului echipelor de club şi naţionale de pe bătrînul continent.

„Sînt un adept al jocului pozitiv, adică al fotbalului agresiv, dinamic, spectacular, atribute care s-au făcut din plin remarcate în etapele finale ale campionatului mondial din Mexic — spune Bangerter. Nu întîmplător eficacitatea atacurilor a depăşit tot ce se obţinuse anterior în Anglia şi în Chile. Fotbalul este interesant numai atunci cînd înaintaşii marchează goluri. O echipă tehnică va fi mereu activă, agresivă, jucînd la cîştig.

Chiar şi adepţii tacticilor defensive, italienii de pildă, au fost siliţi să joace în stilul neobişnuit pentru ei al ofensivei permanente şi au obţinut succese în faţa Mexicului şi R.F.G. Poate că această orientare va da roade în metodele de lucru ale antrenorilor din peninsulă.

Cred că, în momentul de faţă, fotbalul european şi cel sud-american încep să se apropie în multe privinţe, deşi cu toate asimilările, majoritatea ţărilor cu tradiţie îşi păstrează caracteristicile de stil. Astfel, englezii mai sînt încă stingheriţi de conformismul sistemelor de joc. În schimb sud-americanii şi în special brazilienii, deşi au la bază un anumit sistem de joc, acţionează mai degajat, acordînd improvizaţiei un rol mai larg.

Diferenţa de stil între cele două şcoli există, dar ea nu mai este atît de evidentă ca înainte. A căuta un sistem de joc a rămas încă o preocupare. Cea mai bună variantă e, totuşi, necunoscută. Preocuparea noastră de căpetenie rămîne, însă, fotbalul pozitiv, a cărui vitalitate, a triumfat în Mexic. Ca un corolar se iveşte necesitatea luptei prin toate mijloacele împotriva fotbalului negativ.

Credem cu tărie că, în scurtă vreme, echipele de club şi selecţionatele naţionale îşi vor însuşi lecţia mexicană şi, depăşind bariera preocupării exagerate pentru apărare, vor realiza un fotbal modern, activ şi frumos".

Numele vechi predomină în atletismul american

COMBAT

PARIS

Cotidianul francez „COMBAT" consacră un amplu comentariu noului sezon atletic din S.U.A. inaugurat recent „Cu întrecerile de ştafete disputate la Houston (Texas), a debutat marele sezon de atletism în aer liber din S.U.A care, la un an înaintea Jocurilor Olimpice de la München, va permite americanilor să-şi recenzeze forţele şi, înainte de toate, să se compare cu europenii ce le ameninţă tot mai mult supremaţia.

O primă remarcă se impune, la deschiderea sezonului : talentele noi au fost foarte rare în cursul celor doi ani post-olimpici şi nu există nici o îndoială că tot cei vechi, cei de la Winnipeg şi Mexico, vor domina încă multe probe. Numeroşi atleţi care au abandonat activitatea competiţională după J.O. din 1968 îşi fac, de altfel, reapariţia pe scena naţională. Printre aceştia se află Jim Ryun, George Young, Bob Beamon, Ralph Boston, Dick Fosbury şi Al Oerter. Ultimul este decis să-şi încerce şansa de a cuceri un al cincilea titlu olimpic la disc, la vîrsta de 36 de ani.

Absenţa unor rivali tineri la nivelul lor este, în ansamblu, motivul care a determinat vechile vedete să încerce a-şi relua locul pe care l-au ocupat în urmă cu trei ani. Pe de altă parte, însă, sînt destui cei care, după Mexico, au continuat să se menţină în sînul elitei, ca Charlie Greene şi Mel Pender la sprint, Lee Evans la 400 m, Willie Davenport la 110 m garduri, Bob Seagreen la prăjină, Jay Silvester la disc şi înainte de toate Randy Matson la aruncarea greutăţii care, în prezent, este singurul ce-ar putea să se impună cu siguranţă pe plan mondial.

N-au lipsit, totuşi, nici revelaţiile unor talente noi. Aşa sînt Ken Svenson la demifond, Frank Shorter pe distanţe lungi, Tom Hill la garduri, Mark Murro şi Bill Skinner la suliţă, Al. Feuerbach la greutate, Pat Matzdorf la înălţime. În timp ce alţii, remarcaţi încă înaintea ultimelor J.O. s-au confirmat ca mari valori cum sînt Wayne Collet (400 m), Ralph Mann (400 m garduri), Tom Von Ruden şi Marty Liquori la semifond".

TESTUL POPULARITĂŢII

PLAYING FIELDS

Revista engleză „PLAYING FIELDS" prezintă rezultatele unei interesante anchete făcută în colaborare cu Biroul de prospectare în domeniul sportului. Milioane de englezi au răspuns la următoarele patru întrebări : „Ce sport practicaţi?", „La ce competiţii mergeţi?", „Ce transmisii sportive urmăriţi la televizor?" şi „În ce ordine citiţi, în ziare, cronicile sportive?".

„Interesul pentru sport, scrie revista, a crescut, atît printre practicanţii săi, cît şi printre spectatori. Au cîştigat în popularitate înotul, golful, patinajul şi yachtingul. Pentru sport în rîndul tineretului s-a făcut însă, în 1970, prea puţin".

Cel mai popular sport practicat în Anglia este înotul. Urmează „Ten pin bowlingul" (un gen de popice), pescuitul sportiv, fotbalul, tenisul, golful, călăria. Atletismul ocupă abia locul 12, iar boxul nu figurează printre primele 20 (!). Cu totul altul este clasamentul după numărul de plătitori la manifestările sportive. Primul loc îl deţine fotbalul. Urmează cursele de cai, luptele (!), cricketul, rugbyul, cursele de automobile. Boxul se află pe locul 8, iar atletismul pe 15 !

Clasamentul sporturilor, după numărul celor care preferă să urmărească competiţiile la televizor, are în frunte tot fotbalul. Pe locul doi se situează concursurile hipice. Urmează rugbyul, atletismul, patinajul, luptele şi natația. După răspunsurile la întrebarea **„În ce ordine citiţi, în ziare, cronicile sportive"**, premiul de popularitate îl deţine fotbalul. Pe locurile următoare se înşiră boxul, atletismul, cricketul, cursele de cai, concursurile hipice etc.

„Aşadar, conchide revista „PLAYING FIELDS", englezul anului 1970 a preferat fotbalul la televizor şi în paginile ziarelor, iar pentru o gală de lupte a plătit cu mai multă uşurinţă decît pentru una de box. În acelaşi timp, natația a devenit sportul nr. 1 în lupta cu sedentarismul".

---

ultimele ştiri ○ ultimele rezultate ○ ultimele ştiri

TURNEUL ECHIPELOR POLONEZE DE VOLEI

Sala Constructorul a găzduit partidele internaţionale-amicale de volei dintre echipele **Şcoala sp. 1** (fete şi băieţi) şi formaţiile poloneze **L.K.S.** (fete) şi **Spolem** (băieţi) din Lodz. În primul meci dintre Şcoala sportivă nr. 1 şi **Spolem**, bucureştenii, cu Tudose şi Gh. Constantin în formă au învins cu 3—1 (13, 12, —8, 7). După două seturi echilibrate, cîştigate de gazde, polonezii reduc din handicap, dar pierd al IV-lea set şi, odată cu el, partida.

Proaspetele campioane naţionale şcolare şi de junioare au intrat crispate în teren şi au cedat primul set. Revenindu-şi, elevele antrenorului Alexandru Chiriţă cîştigă pe următoarele trei în mai puţin de 30 de minute ! Scor final: **Şc. sp. 1 — L.K.S. Lodz** 3—1 (—10, 5, 6, 0). Aseară tîrziu s-au încheiat ultimele partide susţinute de oaspeţi în Capitală: **Spolem — Viitorul** 2—3 (8, —8, 7, —6, —6, şi **L.K.S. — Constructorul** (div. B) 1—3 (—7, 11, —8, —13).

Pavel PEANĂ

TROTUŞUL — SELECŢIONATA ALGERIEI 13—14, LA HANDBAL

ORAŞ GH. GHEORGHIU-DEJ, 23 **(prin telefon, de la corespondentul nostru Gh. GRUNZU).** Peste 2 000 de spectatori au asistat la întîlnirea internaţională de handbal dintre echipa locală Trotuşul şi selecţionata Algeriei. La capătul unei partide frumoase, de mare luptă, victoria a revenit oaspeţilor cu 14—13 (8—8).

BAZANOWSKI A DOBORÎT TREI RECORDURI MONDIALE LA HALTERE

Ieri, într-un concurs organizat la Varşovia, cunoscutul halterofil polonez Waldemar Bazanowski a doborît trei recorduri mondiale. La „smuls" a ridicat 137,5 kg (v.r. 136,0 kg), la aruncat 172,5 kg (v.r. 170 kg) şi a totalizat 447,5 kg (v.r. 445 kg).

VA FI ELIMINATĂ AUSTRALIA DIN „CUPA DAVIS"?

După prima zi a întîlnirii de tenis din cadrul „Cupei Davis" (zona asiatică) dintre Japonia şi Australia, care se desfăşoară la Tokio, gazdele conduc cu 2—0 ! Keishi l-a învins pe J. Cooper cu 6—4, 6—4, 2—6, 1—6, 6—3, iar Sakai pe Dibley cu 5—7, 8—6, 6—3, 6—2.

Redacţia şi administraţia : str. Vasile Conta nr. 16 ; telefoane : centrală 11.10.05, secţia corespondenţi 11.51.09, interurban 72 şi 286 ; telex : sportrom buc. 180, Tiparul „I.P. Informaţia", Bucureşti 40368

PROLETARI DIN TOATE ȚĂRILE, UNIȚI-VĂ!

sportul

ZIAR AL CONSILIULUI NAȚIONAL PENTRU EDUCAȚIE FIZICĂ ȘI SPORT

ANUL XXVI — Nr. 1242 (6676) 4 PAGINI 30 BANI Duminică 25 aprilie 1971

PREOCUPĂRILE DE ASTĂZI — CERTITUDINEA ÎMPLINIRILOR DE MÎINE

Interviu acordat ziarului „SPORTUL"

de tovarășul ADALBERT CRIȘAN, membru al C.C. al P.C.R., prim-secretar al Comitetului județean P.C.R. Bistrița-Năsăud

Întrebare: Rezultatele bune înregistrate de județul Bistrița-Năsăud pe planul activității de educație fizică și sport reprezintă un debut promițător în dificila misiune de a ridica mișcarea sportivă a ținutului, la altitudinea altor activități din județ. Cum, însă, sarcina de promovare a sportului de masă și a celui de performanță este deosebit de complexă, ea solicită, dincolo de prezența factorilor cu atribuții în acest domeniu, ochiul clarvăzător și cuvîntul principial al organelor și organizațiilor de partid. În ce moment și la ce capitol simțiți nevoia — sau nu se simte nevoia — să interveniți în activitatea sportivă din județul Bistrița-Năsăud?

Răspuns: Ca parte componentă a muncii complexe de educație comunistă, activitatea de cultură fizică și sport este orientată și în județul nostru spre dezvoltarea unui organism viguros, spre formarea și perfecționarea cunoștințelor, priceperilor, deprinderilor de mișcare, a calităților fizice necesare pentru muncă, în formarea și cultivarea celor mai nobile trăsături ale omului nou. Privită în acest context, activitatea organelor județene care se ocupă de coordonarea acestui sector al vieții sociale a fost îndrumată în permanență de către Comitetul județean de partid spre realizarea sarcinilor trasate de conducerea partidului și statului nostru în acest domeniu, îndeosebi, pentru intensificarea activităților sportive în rîndurile tineretului și, paralel cu aceasta, antrenarea unui număr tot mai mare de oameni ai muncii în practicarea diverselor discipline și activități sportive.

Merită să subliniem faptul că una din laturile îndrumării exercitate asupra C.J.E.F.S., Consiliului județean al sindicatelor, Comitetului județean U.T.C., Inspectoratului școlar și Consiliului pionierilor vizează sporirea preocupării acestora pentru organizarea și dezvoltarea asociațiilor sportive, stimularea și creșterea elementelor sportive de performanță, organizarea cît mai multor acțiuni de masă, după orele de muncă și, mai ales, în zilele de odihnă. O atenție sporită s-a acordat asigurării și dezvoltării continue a bazei materiale necesare desfășurării activității fizice și a sportului.

Ca urmare a preocupării de care au dat dovadă toți factorii chemați să se ocupe de această activitate, sub îndrumarea permanentă a organizațiilor de partid, au fost înregistrate succese însemnate

Interviu realizat de Nușa DEMIAN

(Continuare în pag. a 3-a)

CONCURSUL CELOR PREGĂTIȚI SĂ LUPTE ÎMPOTRIVA FOCULUI

...La început puțin fum, apoi flăcări din ce în ce mai puternice, mai necruțătoare. Este pericolul care amenință în tot momentul — din neglijențe sau din cauze accidentale — bunurile avutului obștesc. Este motivul pentru care, în afara formațiilor și subunităților militare de pompieri, în Capitală se duce o muncă asiduă de formare a unor echipe civile de intervenție.

Ieri dimineață, pe stadionul experimental al pompierilor din cartierul Tei, am asistat la un concurs profesional și sportiv al formațiilor și subunităților de pompieri (civile și militare) desfășurate în cinstea Semicentenarului Partidului. Este drept, pe stadionul de întrecere n-a izbucnit nici un foc. Dar concursul, întrecerile desfășurate, au avut în ultimă instanță un singur scop: pompierii — civili sau militari — făceau tot ce era necesar pentru ca într-un timp cît mai scurt să stingă sau să localizeze un incendiu. Aflați în preajma unui concurs, ne-am interesat și am aflat despre performanțe ale membrilor formațiilor civile calificate în finala pe Capitală. De pildă, N. Brînzei de la uzina Semănătoarea, lucrează de 22 de ani în formațiile P.C.I., iar Cornel Calotă de la F.C.M.E. de 20 ani; echipa de la Griviția Roșie a lichidat un incendiu la șantierul 12 Construcții, care ar fi distrus bunuri în valoare de 20 000 lei; F.C.M.E. se prezenta cu o formație care cucerise locul I la concursurile similare din anii 1966 și 1969.

A început apoi concursul. Curse de adevărată îndemînare și virtuozitate tehnică, treceri peste garduri, „capcane" (prin care concurentul se strecoară doar pe genunchi și coate), legarea în viteză a două furtune, cuplarea la motopompă ș.a. — au fost cronometrate în vederea stabilirii celui mai scurt timp în care au fost parcurse traseele și executate probele de dificultate. Pînă la urmă — pe locurile I s-au clasat următoarele formații de pompieri voluntari: Școala generală nr. 92 — sectorul 3 (pionieri); Uzina de țevi sudate (formații de gărzi patriotice), Uzina de material rulant „Griviția Roșie" (formații civile de pompieri), și F.R.B. (formații de femei). Pe această linie menționăm participarea pentru prima dată în astfel de concursuri a unor echipe formate numai din femei.

Un sincer bravo demonstrațiilor profesionale, sportive și artistice ale ansamblurilor de pompieri care au încîntat pe mii de cetățeni ai Capitalei veniți să admire îndemînarea și pregătirea celor care sînt primii în lupta cu focul.

Modesto FERRARINI

EXPOZIȚIE SPORTIVĂ LA ARAD

În cinstea aniversării Semicentenarului partidului, Consiliul județean pentru educație fizică și sport Arad, împreună cu Consiliul județean al sindicatelor, a organizat o expoziție care prezintă dezvoltarea mișcării sportive din acest județ. Expoziția, care a fost deschisă vineri 23 aprilie, în prezența tovarășului Liviu Derban, secretar al Comitetului județean al P.C.R., cuprinde trofeele mai importante cucerite de sportivii arădeni de-a lungul anilor și oferă o imagine sugestivă a dezvoltării sportului de masă și de performanță din întregul județ.

ECHIPELE DE VOLEI (juniori) din Lodz JOACĂ AZI LA P. NEAMȚ

În drum spre Lodz, echipele poloneze de volei, L.K.S. (junioare) și Spolem (juniori), care au evoluat în București, susțin azi, la Piatra Neamț, cîte un joc amical cu formațiile de fete și băieți ale Școlii sportive din localitate.

ARGENTINA MENIS — noua recordmană națională la disc cu 60,04 m

După ce a deținut 21 de ani recordul țării la aruncarea discului, ducîndu-l de la 41,44 m în 1950, la 59,48 m în 1970, Lia Manoliu a cedat ieri, pentru prima oară, locul de frunte pe tabloul de onoare al recordmanelor naționale. În locul său întîlnim din ziua de 24 aprilie 1971 numele tinerei atlete dinamoviste ARGENTINA MENIS (antrenor Ion Benga)!

În cadrul primei etape a campionatului republican pe echipe Argentina Menis a avut o evoluție excepțională, depășind toate previziunile, chiar și după acel foarte elocvent 59,36 m de la sfîrșitul săptămînii trecute. Ea a corectat în aruncarea a treia recordul Liei Manoliu și în ultima încercare a izbutit nu numai să-și îmbunătățească acest rezultat, ci și să treacă peste granița de 60 de metri a deplinei consacrări internaționale. Argentina Menis a avut o serie de aruncări deosebit de valoroase: 58,52 m, 57,50 m, 59,66 m, 59,22 m, 58,58 m și 60,04 m! Bravo Argentina și tot mai departe!

Acest concurs inaugural al activității competiționale din 1971 a mai prilejuit înregistrarea și a altor performanțe cu rezonanță, foarte promițătoare pentru întrecerile ce vor urma. Astfel, **Tudor Puiu** (Rapid) a parcurs 400 m în 47,1 s, **Doina Bădescu** (Rapid) a reușit, tot pe aceeași distanță, 56,5 s, **Constantin Stan** (C.A.U.) a marcat 10,5 s pe 100 m iar **Șerban Ioan** (C.A.U.) după ce a trecut din prima încercare 2,11 m la înălțime, a renunțat să mai urce ștacheta.

Iată acum cîteva dintre rezultatele înregistrate: **BAȚI: 100 m:** C. Stan (CAU) 10,5, Ad. Darvaș (Cj) 10,8, D. Hidioșanu (D) și C. Nemeș (D) 10,8; **400 m:** T. Puiu (R) 47,1, Gh. Dulgheru (D) 48,0, N. Nicolae (D) 48,1; **1500 m:** M. Neamțu (Br) 3:52,1, O. Scheible (R) și Gh. Ungureanu (D) 3:52,2; **3000 m ob.:** Gh. Cefan (R) 8:55,4; **110 mg;** D. Hidioșanu (D) 14,4; **4x100 m:** Dinamo 41,4; **triplu:** V. Dumitrescu (D) 15,70 m, Er. Rotaru (Br.) 15,20 m; **greutate:** Ad. Gagea (D) 16,92 m, Gh. Suha (CAU) 15,18; **suliță:** St. Naghi (CAU) 69,14 m; **FEMEI: 100 m:** M. Goth (M) 12,2; **400 m:** D. Bădescu (R) 56,5, M. Bădițoiu (Br) 57,2, El. Baciu (CAU) și Gh. Iordache (M) 58,4; **lungime:** C. Popescu (R) 5,91 m, El. Vintilă (D) 5,84 m;

Clasamente pe echipe: Dinamo cu Rapid 73—70, cu Brașov 85—58, Rapid cu Brașov 85—58 p, C.A.U. cu Metalul 97—41, cu Cluj 96—47 p, Metalul cu Cluj 63,62. Concursul continuă astăzi, de la ora 9,30, tot pe stadionul Republicii.

Romeo VILARA

La Timișoara cele mai valoroase rezultate le-au realizat: **Maria Salamon** (S) 5,93 m la lungime, **Em. Tobias** (T) 48,8 pe 400 m, **G. Kicsid** (S) și Cirstea (S) — junior II — 2,00 m la înălțime, **M. Petra** (S) 73,34 m la suliță și **M. Iordan** (SSA) 16,12 m la greutate — record de juniori.

Em. GROZESCU — coresp.

ARGENTINA MENIS

INTERNAȚIONALELE DE GIMNASTICĂ

ELISABETA TURCU — PRIMA CLASATĂ LA INDIVIDUAL COMPUS FEMININ

Un public mai numeros, un număr mai mare de sportive, execuții de ridicată valoare tehnică la mai multe concurente — iată caracteristica celei de a doua zi a Campionatelor internaționale de gimnastică ale României. Ca de obicei, concursul feminin a fost mai atractiv, publicul a aplaudat cu căldură, amintindu-ne de ambianța de acum cîțiva ani a tradiționalei noastre întreceri. În final, aplauzele s-au îndreptat cu prețădere spre tînăra sportivă română Elisabeta Turcu (antrenor Gheorghe Gorgoi), care și-a înscris în palmares un frumos succes internațional. Chiar de la sărituri ea s-a instalat în fruntea celor 18 concurente și nu a mai cedat întîietatea pînă la ultima probă, deși la bîrnă (două ezitări evidente) a dat multe emoții suporterilor săi. La debutul său într-o mare întrecere internațională, sibianca Maria Antinie a evoluat cu multă încredere. Ținuta ei este corectă, compoziția exercițiilor mulțumitoare și dacă n-ar fi fost căderea de la bîrnă am fi văzut o finală pe locul secund al clasamentului la individual compus. Atît ea cît și antrenorul Nicolae Buzoianu trebuie stimulați pentru a persevera pe drumul pe care se află în prezent. Din păcate, celelalte concurente românce înscrise în concurs nu au confirmat întru totul așteptările, ceea ce ridică unele semne de întrebare asupra pregătirii de pînă acum și a

Constantin MACOVEI

(Continuare în pag. a 4-a)

Elisabeta Turcu, *în timpul exercițiului la bîrnă* Foto: N. DRAGOȘ

RAPID—POLITEHNICA IAȘI 2—1 (1—1)

PARTIDĂ CU DE TOATE...

Așa s-a născut victoria Rapidului... **Marin Stelian** a plonjat cu șansă și cu nerv lifuind balonul pe lîngă excelentul portar Iordache.

Foto: DRAGOȘ NEAGU

...Cu faze frumoase, cu șuturi zdravene, cu goluri nostime, cu nervi, cu greșeli de arbitraj etc. Începutul e tare. În primul minut, Incze se repede în apărătorii Rapidului, fentează pe Ștefan, pe Dumitru, Dan ezită să intervină și ieșeanul trage de pe la 20 de metri un șut puternic și cu efect pe care Răducanu îl privește perplex cum se duce acolo unde el nu poate interveni (1—0). Prima repriză avea să fie echilibrată, fierbinte și spectaculoasă. Amîndouă echipele au atacat mult, în proporții aproximativ egale. După golul acesta dinamitard, Angelescu construiește cîteva atacuri pentru bucureșteni lansîndu-i pe Neagu și pe Codreanu, dar Iordache începe să apere și va apăra pe toată durata partidei, ca un înger, ca un leu, ca un portar de mare excepție. Oaspeții propulsați de reușita lui Incze sînt incomozi la fiecare incursiune, iar apărătorii din Giulești (în special Ștefan) se descurcă greu și încep să muște cu niște dinți de carnasier. Egalarea se va produce repede, în al zecelea minut, cînd Dan a executat o lovitură liberă cu o forță puțin obișnuită. Mingea găsește o fisură în zid, trece, ricoșează,

Romulus BALABAN

(Continuare în pag. a 4-a)

Stadion Republicii; teren bun; timp excelent; spectatori aproximativ 20 000. Au înscris: INCZE (min. 1), respectiv DAN (min. 10) și MARIN STELIAN (min. 85). Raport de șuturi la poartă 22—11 (pe spațiul porții 12—7). Raport de cornere 10—4.

Rapid: Răducanu 8 — Pop 7, Lupescu 8, Dan Coe 8, Ștefan 6 (min. 86 Greavu), Dinu 7, Dumitru 8, Petreanu 8, Angelescu 8, Neagu 7, Codreanu 7 (min. 81 M. Stelian).

POLITEHNICA: Iordache 9 — Romilă 7, Ianul 9, V. Stoicescu 8, Pal 7, Mărdărescu II 5 (min. 46 Marica 7), Simionaș 8, Incze 9, Cuperman 8, Lupulescu 6 (min. 65 Gherine), Moldoveanu 7.

A arbitrat GRIGORE BÎRSAN ★★★, ajutat la tușă de V. Liga și Gh. Ștefănescu (toți din Galați).

Trofeul Petschovschi (pentru public) 10.

La tineret-rezerve: Rapid — Politehnica Iași 1—3 (0—2)

AZI, ÎN DIVIZIA A

În campionatul diviziei A la fotbal se vor disputa următoarele partide:

CONSTANȚA: **Farul — Dinamo** (de la ora 14,30)
CLUJ: **Universitatea — Petrolul**
PITEȘTI: **F. C. Argeș — Progresul**
TIMIȘOARA: **C.F.R. — Jiul**
BACĂU: **Sport Club — C.F.R. Cluj**
BRAȘOV: **Steagul roșu — Univ. Craiova**
BUCUREȘTI: **Steaua — U.T.A.** (stadionul Republicii de la ora 16,30).

CLASAMENTUL

1. RAPID	21	9	10	2	24—13	28
2. Dinamo	20	10	6	4	34—16	26
3. U.T.A.	20	10	4	6	29—19	24
4. Steaua	20	8	7	5	27—21	23
5. Petrolul	20	9	5	6	24—21	23
6. Farul	20	9	5	6	29—28	23
7. Politehnica	21	9	4	8	33—28	22
8. Univ. Craiova	20	8	5	7	17—17	21
9. Steagul roșu	20	8	5	7	14—15	21
10. „U" Cluj	20	8	3	9	20—20	19
11. F. C. Argeș	20	6	6	8	26—29	18
12. Sport club Bacău	20	8	1	11	25—29	17
13. Jiul	20	7	2	11	17—24	16
14. C.F.R. Cluj	20	6	4	10	23—34	16
15. Progresul	20	5	5	10	16—23	15
16. C.F.R. Timișoara	20	4	2	14	11—32	10

DUBLĂ VICTORIE ROMÂNEASCĂ LA „INTERNAȚIONALELE" DE SĂRITURI

Deși nu ating spectaculozitatea salturilor de la 3 m sau a celor de la 10 m, săriturile de la trambulina de 1 m au totuși farmecul lor, deoarece solicită în cea mai mare măsură tehnicitatea concurenților, viteza lor de execuție, detenta și precizia intrărilor în apă. Acest lucru ne-a fost demonstrat ieri, în prima zi a Campionatelor internaționale ale României, cînd reprezentanții celor șase țări au evoluat într-o manieră apreciabilă, de bun nivel tehnic. Și, spre bucuria noastră, întrecerile s-au încheiat cu o dublă victorie românească: Melania Decuseară și Ion Ganea. Dacă Ganea nu a avut adversari pe măsura lui, Melania Decuseară, în schimb, a trecut prin multe emoții pînă a-și vedea eforturile încununate cu succes. Tînăra sa rivală, Cornelia Gensburg, a condus timp de șapte sărituri. La a opta, camploana noastră a realizat splendid un dublu salt și jumătate înainte-grupat (coeficient 2,3), fiind notată cu 42,55 p, în vreme ce rivala sa a obținut de abia 33 p pentru un salt și jumătate răsturnat-grupat. De aici, reprezentanta României s-a detașat și a cîștigat destul de clar. În rest, vom menționa buna comportare a junioarelor Ecaterina Dumitriu și Sorana Prelipceanu, care se anunță reale speranțe în acest sport.

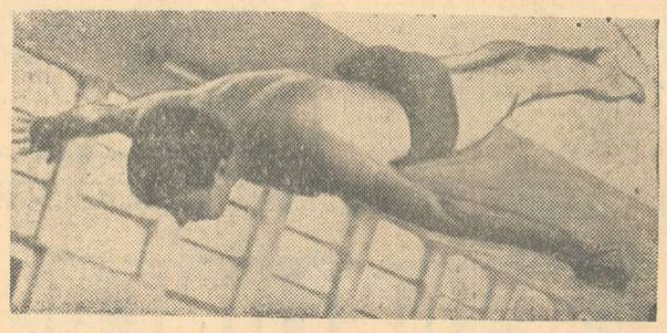

Ion Ganea în plin zbor

Rezultate: **masculin: 1. I. GANEA** (România) 457,40 p; 2. I. Konkoly (Ungaria) 380,65 p; 3. B. Lieske (R.D.G.) 369,80 p; 4. A. Hajnal (Ungaria) 365.55 p; 5. J. Kien (Austria) 355,85 p; 6. I. Ilieș (România) 350,60 p; 7. O. Lăzău (România) 341,70 p; 8. G. Fabich (România) 334,60 p; 9. W. Milik (Polonia) 296,05 p; **feminin: 1. MELANIA DECUSEARĂ** (România) 362,90 p; 2. Cornelia Gensburg (R.D.G.) 347,85 p; 3. Ecaterina Dumitriu (România) 330,40 p; 4. Sorana Prelipceanu (România) 329,10 p; 5. Matgorzata Golwaska (Polonia) 303,25 p; 6. Ingeborg Pertmaier (R.F.G.) 289,45 p.

Azi vor avea loc săriturile de la 3 m (de la ora 10 cele impuse, de la ora 17 cele libere), după care se va desfășura un atractiv program de salturi demonstrative și comice.

D. STĂNCULESCU

Popicarii români și-au confirmat clasa mondială

Vom începe cronica turneului individual al dublei întîlniri dintre popicarii români și iugoslavi, găzduită de arena Voința din Capitală, consemnînd răspunsul cunoscutului arbitru internațional Fr. Watzinger (Austria) la întrebarea cum vi s-a părut evoluția sportivilor români?

— Fără teama de a exagera, vă mărturisesc că nu am întîlnit încă scoruri de asemenea proporții în cadrul unor meciuri interțări, ca acelea realizate pe această arenă. Comportarea românilor, în special a fetelor, nu mă surprinde întrucît valoarea lor este recunoscută în arena mondială. Sportivele iugoslave au făcut uz de întregul arsenal tehnic și fizic de care dispun, însă n-au putut egala precizia, aș îndrăzni să spun, de ceasornic, în lansarea bilei dovedită de românce și concretizată în rezultate care întrec toate recordurile lumii. Fiind un oaspete mai vechi al Bucureștiului, am constatat că în România se acordă o deosebită atenție popicelor, fapt confirmat prin performanțele de la un an la altul tot mai bune, obținute de reprezentanții țării dv. în marile reuniuni internaționale.

Declarația conducătorului întrecerilor de la București ne scutește de alte comentarii. Am vrea să adăugăm doar faptul că jucătoarele și jucătorii din loturile naționale au depășit 420 p d și respectiv, 900 p d, performanțe care, acum cîțiva ani, erau la îndemîna doar a doi-trei sportivi. Clasamentele finale.

FEMININ: 1. Crista Szocs (R) 485, 2. Elena Cernat (R) 483, 3. Elena Trandafir (R) 475, 4. Florica Neguțoiu (R) 473, 5. Margareta Szemany (R) 455, 6. Valeria Dumitrescu (R) 441, 7. Ilse Schmidt (R) 439, 8. Ana Kastelic (I) 427.

Masculin — 1. I. Băias (R) 988; 2. M. Sterzay (I) 986; 3. P. Purje (R) 951; 4. L. Martina (R) 942; 5. C. Vinătoru (R) 939; 6. I. Micoroiu (R) 938; 7. J. Turk (I) 910; 8. V. Sojat (I) 902.

Tr. IOANIȚESCU

Reuniunea Comitetelor naționale olimpice

În zilele de 7 și 8 mai se reunesc la Viena, în cea de a doua adunare generală sub președinția contelui Jean de Beaumont, reprezentanții Comitetelor naționale olimpice (C.N.O.) din țările europene.

Pe ordinea de zi figurează discutarea mai multor probleme, printre care: sesiunea C.I.O. de la Luxemburg; noul text al articolului 26 din Carta olimpică; programul Jocurilor Olimpice; Congresul Olimpic de la Sofia; protecția emblemei olimpice; Adunarea generală de la Munchen a Comitetelor naționale olimpice; activitatea Academiei internaționale olimpice; Ordinul sportivilor (o propunere a belgianului Luc Silance); Jocurile Olimpice de la Munchen și scenariul unui film despre ideea olimpică (prezentat de J. de Beaumont).

● Se conturează noi candidaturi pentru organizarea Jocurilor Olimpice. Deși centenarul primei ediții s-ar împlini abia în 1996, Comitetul olimpic helen lasă să se înțeleagă că intenționează să depună candidatura orașului Atena pentru Jocurile de vară din 1980.

● În aceeași situație se află orașul Sydney, care împlinește în 1988 200 de ani de la fondare și care ar dori să marcheze evenimentul prin organizarea Jocurilor Olimpice. Astfel, Australia ar găzdui pentru a doua oară jocurile, după Melbourne (1956).

sportul Magazin

IN RING ŞI IN JURUL LUI, ANI ŞI ANI DE-A RINDUL

Tipograf de profesie, linotipist, Mielu Doculescu şi-a început activitatea pugilistică din fragedă copilărie. Avea 15 ani, cînd în 1927, împins de curiozitate intra în Sala Gutenberg, unde se predau

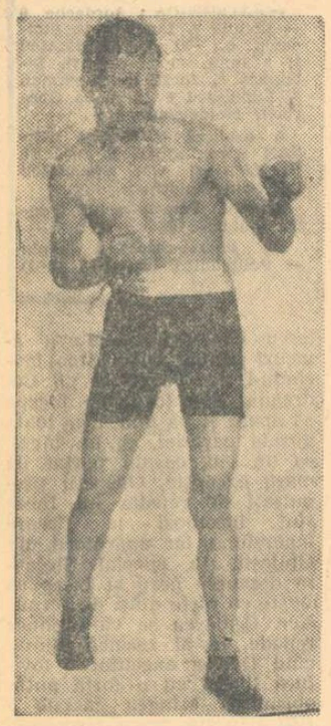

Mielu Doculescu, *în 1930, la vîrsta de 18 ani*

lecţii de box. Şi-a început această activitate, pe care nu avea s-o mai părăsească niciodată. În cartierul copilăriei sale, exista „Sala de box Jean Constantinescu". Aici a primit primele noţiuni ale nobilei arte.

Că boxer amator, Mielu Doculescu a susţinut 24 meciuri, nepierzînd decît pe cel cu Lucian Popescu. În anul 1928 trece la profesionism. În decursul altor 14 ani de activitate, el a susţinut 101 meciuri, dintre care a pierdut 15.

Mielu Doculescu a cucerit titlurile naţionale la categoriile pană, uşoară, semimijlocie, mijlocie şi semigrea.

Tehnician desăvîrşit, „boxerul fără gardă", cum i se spunea, Mielu Doculescu oferea minute de adevărată desfătare spectatorilor prezenţi la meciurile sale. Stilul său se întemeia, pe un fantastic joc de picioare, care îi permitea să se deplaseze cu o viteză uluitoare, să lovească din orice poziţie, şi, dacă se găsea în impas, să scape din cele mai grele situaţii în ring.

Ca antrenor, a format şi a contribuit la dezvoltarea unei generaţii de sportivi fruntaşi ca: Nicolae Linca, Mircea Dobrescu, Dumitru Ciobotaru, Dumitru Rizea, Nicolae Zlătaru, Şerbu Neacşu, Gheorghe Negrea, Ion Peicin ş.a.

În cadrul colectivului de antrenori, ca şi în şcolile de pregătire a noii generaţii de antrenori, Mielu Doculescu, alături de Lucian Popescu, a împărtăşit cu largheţe experienţa sa, cunoştinţele pe care le acumulase în decursul celor 40 de ani de activitate sportivă.

Autoritatea în materie era completată de talentul său de expunere şi de a materializa practic tot ceea ce intuia nou în arta pugilatului.

Mielu Doculescu dorea să stea permanent alături de ceilalţi antrenori tineri, şi împreună cu ei să contribuie mai departe la ridicarea prestigiului boxului românesc ce-i era atît de drag şi căruia îi dăruise tot ce avea mai scump în viaţă.

Prin moartea lui Mielu Doculescu, boxul românesc încearcă o grea şi dureroasă pierdere.

I. GRUIA

TURISM

Să vă cunoaşteţi
Ţara :
Piatră cu piatră
Metru cu metru
Petec cu petec
Casă cu casă
Sat cu sat
Oraş cu oraş.
Pom cu pom
Floare cu floare
Munte cu munte
Vale cu vale
Deal cu deal
Peşteră cu peşteră,

Om cu om...
Să vă cunoaşteţi
Ţara !

Aristide MIRCEA

Automobilistice...

- Nu vă răzvrătiţi contra Sensului unic, instalat pe o stradă. Are şi el... sensul lui.
- Nu poţi fi prieten şi cu volanul şi cu... molanul.
- N-ar strica, la serpentine periculoase, să fie aşezate placarde cu conţinuturi ca acestea : „Curbă periculoasă ! Cel mai apropiat spital la 2 kilometri"

V. HILMU

O MINIVEDETĂ INTRE DOI AŞI

Alături de Dumitrache şi Lucescu, pe gazon şi-a mai făcut apariţia o vedetă : Răzvan. *Respectiv, Lucescu junior, pozat de fotoreporterul nostru Vasile Bageac pentru filmotecă, în cazul cînd micuţul fotbalist de azi va păşi pe urmele celor care, în imaginea de faţă îi ţin companie.*

JOCURILE OLIMPICE
AU ÎMPLINIT TREI SFERTURI DE VEAC

TÎNĂRUL DE 75 DE ANI

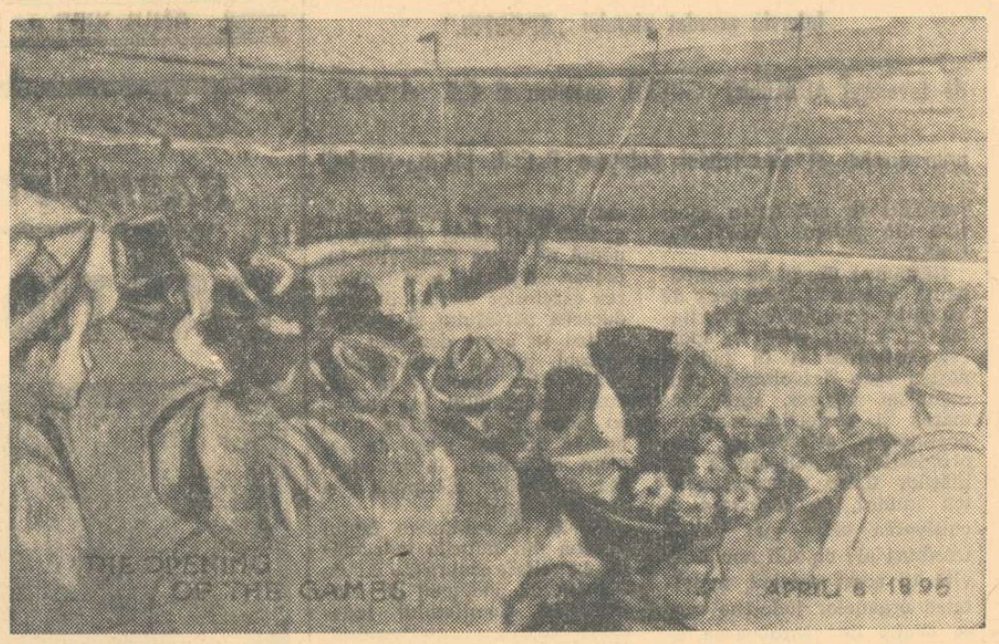

Un desen de epocă, reconstituind ziua deschiderii Jocurilor Olimpice de la Atena (aprilie 1896).

Era blîndeţe primăvăratică în atmosfera acelor zile de aprilie, pe stil nou, cînd a răsunat cantata poetului Costis Palamas şi a compozitorului Spiridon Samaras pe stadionul îngust din marmură de Pentelic, vestind primul imn al Jocurilor Olimpice moderne : **„Geniu nemuritor al antichităţii, părinte al adevărului, al frumosului şi al binelui, coboară, iveşte-te şi luminează-ne cu razele tale, pe acest pămînt şi sub acest cer, martore ale gloriei tale".** Nostalgie greacă după vremurile de glorie de altădată.

Pe fondul agonisticii helene, Pierre de Coubertin a vrut să cultive curentul educaţiei fizice suedeze, sportul pentru gentlemeni britanic şi spiritul competiţional american, fără a uita spiritul (pur şi simplu) francez. Programul pe care l-a conceput trebuia să constituie o linie de plecare simbolică. Pentru prima oară reunite la Atena, în acel aprilie 1896, pe stil nou, sporturile au pornit, pe acelaşi flanc, la cucerirea lumii. Ceea ce însemna destul într-o epocă în care, de pildă, preşedintele Federaţiei belgiene de gimnastică putea să-i scrie (în 1894) lui Coubertin : „Am crezut întotdeauna şi mai cred şi astăzi că gimnastica şi sporturile sînt lucruri contrare !" sau în care, peste un an, preşedintele Uniunii franceze de tir îi scria indignat aceluiaşi: „E de necrezut cum şi-a putut cineva închipui că tirul va putea fi încorporat într-un ansamblu de sporturi !"

Cu toate aceştea, **cea de-a 294-ediţie a Jocurilor Olimpice din istoria omenirii şi prima ediţie a erei moderne** s-a celebrat în blîndeţea primăvăratică a acelui aprilie, pe stil nou, a anului 1896. Atunci a reînceput ciclul cvadrienal al fascinantelor festivaluri — pline de triumfuri şi de emulaţii, vii şi colorate — care au făcut din **Jocurile Olimpice cea mai mare şi mai importantă întrecere sportivă a tuturor timpurilor, pe toate meridianele globului pămîntesc.** În ciuda ironiilor care le-au însoţit primii paşi şi a greutăţilor care le-au pus piedici, jocurile au izbîndit, urmînd un grafic sever, nu totdeauna ascendent, dar pînă la urmă în mare progres. La această a 75-a aniversare a acelui început, putem susţine că jocurile, în varianta lor modernă, au făcut epocă.

De atunci, din 1896, tineretul atletic al lumii s-a mai reunit de 16 ori în jocuri de vară şi de 10 ori în cele de iarnă, presărînd continentele cu florile prieteniei sportive. Olimpismul modern, idealizat de părintele său, Pierre de Coubertin, a supravieţuit războaielor, catastrofelor şi crizelor omeneşti — fără a fi scutit de propriile sale cutremure sau tulburări. **Rezistînd, ideea olimpică şi-a dovedit vitalitatea.**

Cu un an înaintea celei de a 20-a ediţii a Jocurilor Olimpice moderne, salutăm din inimă jubileu' acestui tînăr de 75 de ani !

Victor BĂNCIULESCU

CE-A SCRIS, ÎN ACELE ZILE, PRESA...

„Atenţia Europei cultе este acum ţintită asupra unei restaurări foarte interesante care se face în Grecia. Grecii moderni s-au gîndit să facă să reînvie serbarea cea mai solemnă şi mai caracteristică a vechei Elade : Jocurile Olimpice".

În continuare, sînt publicate amănunte privind desfăşurarea primei ediţii a Jocurilor Olimpice moderne :

„Stadiul va fi iluminat cu lumină electrică. Va conţine săli de băi şi vestiare foarte confortabile.

Programul Jocurilor va fi mult mai variat decît altă dată (n.n.: în antichitate). Vor avea loc alergări, concursuri de arme, de lupte atletice, de tragere la ţintă, de ciclism, de vîslare, de înotare, de lawn-tennis şi criket (...)".

(„Timpul" din 4/16 aprilie 1896).

„La 25 martie (n.n.: stil vechi) *s-au început la Atena Jocurile Olimpice. Din toate părţile lumii au venit o mulţime de străini să concure la diferitele alergări pe jos, velociped etc. Americani, englezi, francezi, germani, unguri, spanioli etc. s-au întîlnit aci împinşi fiecare de mîndria de a demonstra curajul şi ţăria naţionalităţei lor.*

La alergările pe jos ce-au avut loc între Marathon şi Atena şi la care au concurat reprezentanţi din toate naţionalităţile citate mai sus, a reuşit tînărul grec (Spyros) Luis care a parcurs drumul acesta de 42 chilometre în timp de 2 ore şi 55 minute.

Ei bine, acest curajos tînăr, acest erou (şi cred că nu greşesc de fel numindu-l astfel), a fost obiectul unor manifestaţiuni din cele mai sincere şi grandioase din partea tuturor asistenţilor acestor strălucite şi demne serbări. (...). Englezele al căror caracter neentuziast este cunoscut îndestul, ca prin farmec au fost însufleţite de un entuziasm fără seamăn. Două din ele l-au sărutat călduros pe tînărul Luis.

Iată un om care va ocupa în istoria noilor Jocuri Olimpice o pagină glorioasă.".

(„Tribuna liberă" din 15 mai 1896).

„Pentru noi, serbările de la Atena nu prezintă numai un simplu interes de curiozitate. În ceea ce au făcut grecii, noi am dori ca ţara noastră să vadă un frumos şi folositor exemplu, vrednic de imitat (...).

La noi, atît din partea publicului, cît şi din partea guvernului, se dă foarte puţină importanţă unor aşa lucruri.

E drept că gimnastica e înscrisă printre obiectele de studii ale şcolilor ; dar ea e considerată ca un obiect secundar pe care nu trebuie să se pună preţ".

(„Universul" din 2/14 aprilie 1896)

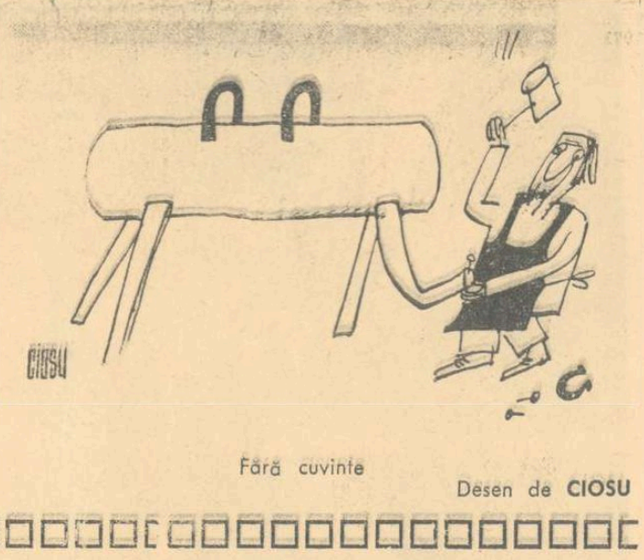

Fără cuvinte

Desen de **CIOSU**

RĂSPUNDE Ion Tostao

T. STELARU (TOSTAO), COMUNA CINENI. Ne informaţi că jocul dv. seamănă cu cel al lui Tostao, motiv pentru care colegii v-au şi poreclit aşa : Tostao. Nici prin gînd nu mi-ar fi trecut că, de la Cineni, îmi vor veni noutăţi fotbalistice atît de interesante. Să vă spun, însă, ceva : şi mie, cînd eram mic, mi se spunea... Dobay, şi, cu toate acestea, nici o echipă nu s-a bătut pentru mine. Poate că dv. veţi avea o soartă mai bună, în această privinţă. V-o doresc din toată inima ! 2. Răducanu (numele mic) Necula (numele de familie) s-a născut la 10 mai 1946, în comuna Vlădeni, judeţul Constanţa. Admiratorii lui au un dublu motiv să-l felicite : pentru ziua de naştere şi pentru modul cum a apărat la Novi Sad. Îi puteţi scrie pe adresa clubului Rapid : Şoseaua Giuleşti nr. 18.

GHEORGHE GĂINĂ, BUCUREŞTI. Meciurile de box Clay — Bonavena şi Clay — Frazier n-au fost transmise „în direct".

SZABO ARPAD, FĂGĂRAŞ. Cel de-al treilea meci dintre Petrolul şi F.C. Liverpool, din cadrul Cupei campionilor europeni, s-a

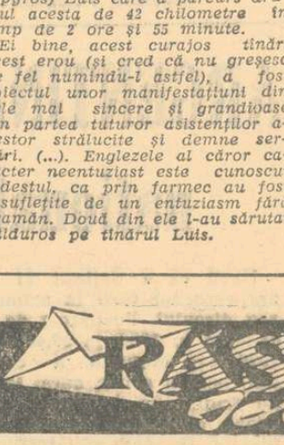

disputat la Bruxelles, în 1967. Scor : 2—0 pentru F.C. Livepool. Primele două rezultate : 2—0 şi 1—3.

I. GHINESCU, COMUNA BOTENI. Un catren, pe marginea jocului dur, de duminica trecută, de la Oltenita :

De s-o mai juca aşa,
In sistem „Oltenita",
Nu-i exclus, trecînd la fapte,
Să vedem fotbal... „în şapte" !

N. BUZDUGAN, BUCUREŞTI. 1) Materialul dv., **„Cu Jack Johnson, campionul lumii la toate categoriile, la Bucureşti"**, este interesant. Îl veţi întîlni într-o viitoare pagină de „Magazin". 2. Cineva susţine că Ovens ar fi cucerit cele 4 medalii de aur, la J. O. din 1936, într-o singură zi. Este vorba, în orice caz, de cineva care nu prea se pricepe în ale atletismului, din moment ce îşi închipuie că e posibil să concurezi (şi să cîştigi !) de patru ori într-o zi, în indiferent ce concurs atletic, şi mai ales într-unul de dificultatea celui care are loc în cadrul J.O. Notaţi, deci, pentru contra... răspuns, cele patru zile de aur ale lui Ovens : 2 august : 100 m (10,3 sec.) ; 4 august : săritura în lungime (8,06 m) ; 5 august 200 m (20,7 sec.) ; 9 august : ştafeta 4x100 m (39,8 sec.).

ŞTEFAN MIHĂESCU, SLATINA. Aproape toţi antrenorii de fotbal seamănă cu eroul lui Topîrceanu

din „Balada chiriaşului grăbit". Şi chiar dacă ei nu sînt cei nestatornici, îi ajută... cluburile să fie ! Ţin să vă precizez, însă, că în peregrinările sale, Gil Mărdărescu nu s-a oprit niciodată şi la **Steagul roşu Braşov. Dar... mai e timp !**

ALEXANDRU VASILESCU, SIGHIŞOARA. Citiţi răspunsul de mai sus, privitor la Răducanu.

AUGUSTIN CÎMPEANU, GHERLA. **„Dacă în timpul unui meci de fotbal, mingea intră în poartă, lovindu-se din întîmplare de un ziarist care se află în terenul de joc, se acordă gol ?".** Nu, chiar dacă ar fi vorba de unul dintre cei mai apreciaţi ziarişti ! Conducătorul jocului va da o „minge de arbitru", de pe locul în care, ca să folosim formularea din regulament, mingea s-a lovit de un „corp străin". Credeaţi că pentru ziarişti se face o excepţie ?

GIGI ANASTASOPOL, COMUNA BĂNEASA. Există, pe meleagurile dv., un tînăr, Rudi Clay, în etate de 15 ani (1,90 m înălţime, 95 kg. greutate), în care dv. vedeţi pe viitorul campion mondial de box la toate categoriile. S-ar putea. Numai să nu apară, între timp vreun Marin... Frazier !

Ilustraţii : N. CLAUDIU

CASABLANCA

fără „PETIT TAXI"

note de drum din Maroc

Prea puţini marocani, chiar dintre acei evlavioşi păstrători de străvechi datini şi tradiţii, mai folosesc astăzi denumirea arabă, Dar el-Beida, pentru a vorbi astfel despre metropola scăldată de apele Atlanticului şi încinsă ca un cuptor, aproape tot timpul anului, de dogoritorul soare african. Oraşul, poate singurul din lume în care toate casele sînt vopsite în alb, şi-a impus numele modern — Casablanca. Dar, e destul să treacă doar cîteva ore pentru ca vizitatorul ajuns aici pe drumuri de apă, dinspre Tanger, ori coborînd din văzduhuri, pe modernul aeroport Nouaser, venind, să zicem, de la Alger, să capete obişnuinţa de a rosti simplu, familiar, un diminutiv acuzînd tainic un amestec de gingăşie şi intimitate : „Casa"... Atît, şi toată lumea înţelege că ai început să iubeşti oraşul.

Aşadar, deşi în toate hărţile şi prospectele turistice va citi Casablanca, oaspetele marelui centru economic şi important debuşeu maritim al Marocului va porni să cunoască „Casa", în speranţa, adesea împlinită, că frumuseţile şi obiceiurile locurilor i se vor descoperi mai repede, fără ceremonialul obişnuitelor excursii cu autocarul.

Ca să cunoşti oraşul e mai bine să renunţi şi la unul din „Le Petit Taxi" (Simca-1000) care pentru cîţiva dirhami ar străbate bulevardele largi spre ANFA, cartierul milionarilor, sau pangli'a de asfalt de pe malul Atlanticului, acolo unde plaje lux ase amintesc de Copacabana sau de Mar del Plata.

„Casa" este, înainte de toate, principalul port marocan, oraşul cu forfota cotidiană a străzii, cu acei oameni prietenoşi, cu o bunătate pe care o desluşeşti chiar sub feţele acoperite de burnusuri sau voaluri multicolore. Drumurile duc spre mari bulevarde cu magazine europene, dar şi spre uliţele de labirint ale imensului bazar unde tocmeala pentru o brăţară cu pietre strălucitoare, dar fără preţ, începe de la 20—30 de dolari şi se încheie cu un tîrg neaşteptat, cumpărătorul plătind ceva mai puţin de a zecea parte.

Sînt, desigur, plăcute ceasurile de odihnă într-una din camerele luxosului hotel „El Mansur" din plin centrul oraşului, dar frumuseţea oraşului o întîlneşti în altă parte; privind fîntîna luminată feeric, de pe bulevardul Hasan al II-lea, odihnindu-te într-unul din parcurile străjuite de palmieri falnici, admirînd catedrala în stil arab, una din minunile arhitecturii africane sau, pur şi simplu, aşezîndu-te într-una din cafenelele de pe „Lalla Yacout", alături de acei oameni care nu cunosc gustul alcoolului şi care, sorbindu-şi tacticoşi ceaiul de mentă, spun străinului oarecum contrariat : „Acesta e wisky-ul nostru".

Extrem de plăcută surpriză, „Casa" ni s-a înfăţişat şi ca un puternic centru sportiv şi cu toate că ploaia, neaşteptat de abundentă, şi vremea, nefiresc de friguroasă, ne-au cam împiedicat în împlinirea dorinţelor noastre, am avut, totuşi, prilejul să cunoaştem destul de multe din aspectele vieţii sportive a oraşului.

Pasiunile sportive sînt diferite, dar şi aici fotbalul deţine rolul principal. În timpul vizitei noastre, subiectele la ordinea zilei erau victoria echipei Marocului cu 5—2 în meciul cu Nigeria, „tranzitul" de o noapte a lui Sao Paulo, pentru jocul pe care urma să-l susţină la Fés, şi situaţia din clasamentul marocan în care conducea autoritar R.S. Settat. În aceleaşi zile, pe terenurile ANFA se desfăşura o mare competiţie de golf, „Cupa FLAG PILS", în sala RAPC — prima ediţie a „Cupei Prietenia" la lupte, cu participarea sportivilor din Maroc, Algeria şi Spania. Pe alte terenuri — cele mai multe particulare — erau programate pasionantele competiţii de boules, petanque, pelote basque, tenis sau echitaţie (cu participarea celebrului călăreţ brazilian Pesoa).

Nu mai vorbesc de neuitatul spectacol sportiv pe care l-a oferit cetăţenilor înşiraţi pe trotuarele bulevardelor, dar mai ales celor aflaţi în tribunele Stadionului de onoare, sosirea în ultima etapă — El Jadida — Casablanca, a cicliştilor participanţi la Turul Ma.ocului.

Am schiţat doar acest bogat repertoriu sportiv căruia i s-au adăugat alte două importante competiţii ce ne interesau în mod direct : Cupa Ţărilor Latine la handbal şi Turneul F.I.R.A. de juniori, la rugby, întreceri la care, după cum se ştie, au participat şi echipele reprezentative ale ţării noastre. Rezultatele sînt cunoscute — un splendid succes la handbal, un meritoriu loc III la rugby, performanţe comentate în corespondenţele transmise din Casablanca. Să adaug acum doar că aproape zilnic am întîlnit aprecieri elogioase la adresa sportivilor români cuprinse în cronicile şi reportajele publicate de „Le Petit Marocain", „L'Opinion", „La Vigie", că atît la Lycée Chawki, unde au fost cazaţi rugbyştii, cît şi la Hotel Residence, locul unde au fost găzduiţi handbaliştii, manifestările de simpatie şi prietenie au fost nenumărate, de la îmbrăţişări şi felicitări, după victoriile

Facsimilul respectiv vă prezintă un moment al partidei de handbal România-Franţa (10-6) din cadrul Cupei ţărilor latine.

realizate pe terenurile RUC sau CAFC, de la schimburile de insigne şi adrese, pînă la micile cadouri de fesuri sau mini-iatagane, lucrate cu migală de neîntrecuţii meşteşugari din Marrakech.

Înainte de plecare, cînd în sfîrşit, soarele marocan începuse să ne ardă obrajii, am băut un tradiţional ceai de mentă cu antrenorul de rugby Hanafi şi m-am bucurat auzindu-l că are numai cuvinte de prietenie şi admiraţie faţă de jucătorii celor două echipe pe care le-am însoţit la Casablanca. La 9 mai e programat meciul de rugby între formaţiile Marocului şi României. Tot aici, pe malul Atlanticului, la „Casa"...

Dan GÂRLEŞTEANU

„TEATRUL ŞI FOTBALUL PE ACEEAŞI SCENĂ"...

... a fost tema simpozionului ţinut miercuri la Casa de cultură a tineretului din Iaşi cu ocazia festivalului studenţesc Gh. Asachi şi a manifestărilor dedicate Semicentenarului partidului. Din cîte ne-a informat secretarul clubului Politehnica Iaşi, C. Berică, simpozionul s-a bucurat de un real succes, datorită temei, firească, dar şi participanţilor la... discuţii (Gil Mărdărescu, Cuperman, crainicul Grigore Ielisei, George Zaharescu — *regizor la Opera din Iaşi*, Virgil Raicu actor). *Într-o sală arhiplină, teatrul şi fotbalul şi-au dezvăluit multe dintre punctele de contact, dintre suferinţele şi strălucirile lor, ce trezesc ecou şi pasiune în marea masă a spectatorilor.*

Unde mergem

ATLETISM : Stadionul Republicii, de la ora 9 : campionatul pe echipe.

BASCHET : Sala Constructorul, ora 8 : Voința — Crișul (f. A) ; teren Voința, de la ora 10 : Voința — Comerțul Tîrgoviște (m. B), Academia Militară — Politehnica Iași (m. B).

CAIAC-CANOE : Lacul Snagov, de la ora 9.30 : „Cupa Dinamo" la fond.

CĂLĂRIE : Baza hipică din calea Plevnei, de la ora 9.30 : concurs de obstacole și dresaj.

CICLISM : Șos. Olteniței (km. 13,5), ora 9.30 : campionatul municipiului București (contratimp pe echipe).

GIMNASTICĂ : Sala Floreasca, de la ora 10 : campionatele internaționale ale României — concursul primilor clasați pe aparate (masculin și feminin).

FOTBAL : Stadionul Republicii, ora 16.30 : Steaua — U.T. Arad (div. A) ; stadionul Metalul, ora 11 : Metalul București — Metrom Brașov (div. B).

HANDBAL : Teren Voința, ora 17.30 : Voința — Dinamo (m. A).

YACHTING : Lacul Herăstrău, de la ora 10 : „Cupa Semicentenarului".

MOTO : Complexul sportiv Metalul (Pantelimon, capătul tramvaiului 14), de la ora 9.30 : concurs republican de dirt-track.

NATAȚIE : Bazinul Floreasca, de la orele 10 și 17 : campionatele internaționale de sărituri ale României ; bazinul „23 August", de la ora 13 : România — Bulgaria la înot (copii).

RUGBY : Teren Ghencea, ora 9.30 : Steaua — C.S.M. Sibiu ; teren Constructorul, ora 11 : Dinamo — Constructorul.

RUGBY

GRIVIȚA ROȘIE 24—3 CU RAPID

Era de așteptat ca jocul dintre Grivița Roșie (fruntașa clasamentului) și Rapid (locul 11), desfășurat ieri după-amiază pe stadionul Giulești, să nu pună nici un fel de probleme în ceea ce privește rezultatul final. Grivițenii — în rîndul cărora au evoluat o serie de internaționali ca Demian, Drăgulescu, Atanasiu, Pop — au reușit, firește, să se impună, practicînd un joc deschis, chiar spectaculos pe alocuri. Ne referim, de pildă, la o fază de toată frumusețea încheiată cu o șarjă și o încercare reușită în final de Pavlovici, în repriza secundă. Ceea ce trebuie precizat însă este faptul că întîlnirea n-a fost de loc un fel de joc „de-a șoarecele și pisica". Se poate spune chiar că Rapid n-a fost impresionată de faima adversarilor și jucînd curajos, dîrz, echipa „condamnată să piardă" a contribuit efectiv la reușita spectacolului. Cele 3 puncte realizate de rapidiști abia în min. 79 vorbesc, însă, de la sine despre forța lor de concretizare.

Scorul final al partidei Grivița Roșie — Rapid: 24—3 (11—0), a fost realizat prin încercările următorilor: Negoescu, Atanasiu, Negoescu (trans. Simion) — repriza I — Atanasiu (trans. Simion), Pavlovici (trans. Simion), Pavlovici, respectiv, Drăgan.

M. FR.

Grivița Roșie cîștigă un nou balon la tușă, în partida desfășurată ieri cu formația Rapid.

Foto : B. VASILE

TENIS DE MASĂ

TURUL CAMPIONATULUI PE ECHIPE

BRAȘOV, 24 (prin telefon, de la corespondentul nostru). Întrecerile echipelor de seniori contînd pentru turul campionatului republican de tenis de masă s-au încheiat cu succesul categoric al formației arădene, **Voința** (antrenor Emil Procopeț). De-a lungul celor șapte partide susținute, Voința Arad, cuprinzînd pe **Magdalena Lesai, Iudit Crejec, Livia Cărucerv,** a evoluat constant bine, necunoscînd înfrîngerea. O comportare bună a avut și Rapid Brașov. Cît privește Progresul București, această echipă a resimțit lipsa Mariei Alexandru, fiind obligată să se mulțumească doar cu locul al treilea.

Rezultate, echipei femei: Șc. sp. Buzău — Locomotiva București 5—0, C.S.M. Cluj — Voința București 5—3, Progresul București — Spartac București 5—2, Voința Arad — Rapid Brașov 5—3, Voința Arad — Locomotiva București 5—0, Spartac București — Voința București 5—1, Rapid Brașov — Progresul București 5—2, C.S.M. Cluj — Șc. sp. Buzău, 5—4, Spartac București — Șc. sp. Buzău 5—1, C.S.M. Cluj — Locomotiva București 5—0, Rapid Brașov — Voința București 5—3, Voința Arad — Progresul București 5—2 ; **clasament : 1. Voința Arad** 14 p, 2. Rapid Brașov 13 p, 3. Progresul București 12 p, 4. C.S.M. Cluj 11 p, 5. Spartac București 10 p, 6. Voința București 9 p, 7. Șc. sp. Buzău 8 p, 8. Locomotiva București 7 p.

Echipe bărbați : Voința Brașov — Locomotiva București 9—5, Voința Cluj — Voința București 9—6, Progresul București — Politehnica Timișoara 9—1, Politehnica București — Voința București 9—0, C.S.M. Cluj — Voința Brașov 9—6, Voința Arad — Locomotiva București 9—4, Voința Cluj — Rovine Craiova 9—4, Voința Cluj — Locomotiva București 9—5, Voința Arad — C.S.M. Cluj 9—6, Progresul București — Voința Brașov 9—2, Politehnica București — Politehnica Timișoara 9—0, Rovine Craiova — Voința București 9—7.

Competiția masculină se termină duminică.

C. GRUIA

- FOTBAL -

Antrenorul federal Gh. OLA analizează

PERSPECTIVELE LOTULUI DE TINERET

După o scurtă perioadă de pregătire în comun, componenții lotului de tineret s-au înapoiat la cluburile din care fac parte. Această acțiune s-a încheiat, după cum s-a anunțat, cu un joc de verificare, la Schwerin, în compania formației similare a R.D. Germane. La înapoierea echipei în Capitală, am avut o convorbire cu antrenorul federal Gh. Ola despre acest meci ca și despre planul pentru prima confruntare oficială a lotului, de la 16 mai, cu echipa Cehoslovaciei.

— Ce ne puteți spune în completarea cronicii asupra jocului de la Schwerin ?

— În primul rînd, despre adversar. În echipa R. D. Germane au figurat jucători cu experiență, ca Zapf, Mosert și Streich, care au făcut parte din prima formație a R. D. Germane. Firesc, ei au imprimat un ritm viu jocului, au făcut risipă de energie, iar atunci cînd aveam noi balonul s-au apărat „om la om". În ceea ce privește evoluția jucătorilor noștri — o consider bună.

— Cum ați notat comportarea celor 12 jucători ?

— Iată notele date, împreună cu Robert Cosmoc, jucătorilor : Iordache 8+ — Ciugarin 6, Olteanu 7, Stoicescu 9, Cristache 8, Sătmăreanu II 7, Simionaș 9, Petreanu 8, Moldovan 7+, Bojin 6, Florea 5 (Dudu Georgescu 6). După cum se vede, Stoicescu și Simionaș s-au ridicat peste nivelul celorlalți. Primul a avut intervenții sigure, fiind un adevărat stîlp al apărării, iar cel de-al doilea — a acoperit o mare zonă, a pasat excelent și s-a remarcat și prin execuții tehnice fine.

— Care sînt concluziile dv. după încheierea perioadei de pregătire în comun ?

— Mai avem de făcut două retușuri importante : acoperirea unor posturi, cum ar fi fundașul dreapta, extrema stîngă și un atacant central ; să mărim capacitatea ofensivă a echipei și, în special, să sporim gradul de finalizare a atacurilor.

— Lotul va suferi modificări ?

— Nu. În lot figurează, pe lîngă cei care au evoluat la Schwerin, Cavai, Hajnal și Sandu Gabriel. În discuția avută vineri în comisia de selecție s-a apreciat ca meciurilor de la 16 mai, al primei reprezentative și al lotului de tineret cu formațiile similare ale Cehoslovaciei, să li se acorde prioritate, deoarece sînt jocuri oficiale. Din această cauză, se va propune Biroului federal ca în lotul de tineret să mai figureze : Broșovschi, Ștefănescu, Doru Popescu, Caniaro, Ștefan („U" Cluj), Ștefan (Rapid), Donose și Smarandache.

— Pînă la disputarea partidei cu Cehoslovacia, lotul se va mai pregăti în comun?

— Nu. Pe data de 10 mai vor fi convocați 17 jucători, dintre care unsprezece vor îmbrăca tricoul selecționatei de tineret a României. Vom definitiva lotul în funcție de comportarea avută de fiecare jucător în perioada de pregătire în comun și de evoluțiile în meciurile ce se vor disputa în campionatul nostru.

P. VINTILĂ

PREOCUPĂRILE DE ASTĂZI — CERTITUDINEA ÎMPLINIRILOR DE MÎINE

(Urmare din pag. 1)

în îmbunătățirea organizatorică a întregii rețele a mișcării sportive din județ, sporirea numărului de asociații și a numărului membrilor acestora (activează în prezent în județ 13 asociații sindicale, 53 asociații sătești, 63 asociații școlare etc., cuprinzînd practic toate întreprinderile, instituțiile, comunele, liceele, școlile tehnice, profesionale și școlile de 10 ani), atragerea masei largi de oameni ai muncii, cu prioritate a tinerilor, la diferite concursuri organizate, cucerirea de noi victorii pe linia sportului de performanță, precum și în munca metodico-științifică de pregătire a cadrelor. De menționat că dezvoltarea activității de cultură fizică și sport a fost secondată de asigurarea bazei tehnico-materiale corespunzătoare și a echipamentului necesar. În acest sens, consider edificator să subliniez că numai în ultimii trei ani au fost amenajate în localitățile din județ 20 spații noi pentru practicarea atletismului, 3 terenuri de baschet, 23 de handbal, peste 30 de volei și altele. Sarcinile sporite puse în fața economiei județului nostru de către actualul cincinal, cer din partea oamenilor eforturi susținute atît de natură fizică cît și intelectuală. De aici și obligația de a desfășura sistematic o activitate apropiată de dorința maselor, necesitatea de a organiza în modul cel mai atractiv și interesant timpul liber al acestora, preocupări printre care sportul trebuie să ocupe un loc deosebit. La acest capitol considerăm că organizațiile noastre de partid trebuie să-și aducă contribuția necesară, adică să dea un sprijin eficient celor chemați să se ocupe de activitatea de cultură fizică și sport.

Întrebare : **Cunoscîndu-i-se multiplele virtuți în educarea tinerei generații și rolul important pe care-l are în menținerea sănătății și în dezvoltarea armonioasă a copiilor și adolescenților, sportul școlar reprezintă — sau trebuie să reprezinte — una dintre coordonatele esențiale ale activității unei școli. Adăugînd și faptul că el constituie o amplă bază de masă a sportului de performanță, subliniem, implicit, atenția ce trebuie acordată sportului printre elevi. Ce succese s-au obținut, sub acest aspect, în județul Bistrița-Năsăud ?**

Răspuns : Mai mult decît oricînd educația fizică și sportul va intra în preocupările majore ale fiecărei școli, ca o activitate imperios necesară formării unei generații viguroase, capabilă de mărețe înfăptuiri în toate domeniile de activitate.

Îmbunătățirea încadrării școlilor cu cadre calificate, continua perfecționare a muncii acestora, o mai bună dotare și autodotare a școlilor cu materiale și echipament sportiv, amenajarea unor baze sportive pe lîngă toate școlile generale, sînt doar cîteva din preocupările noastre pe această linie. Organizațiile de partid din școli, colectivul Inspectoratului școlar sînt preocupate cu înlăturarea unor deficiențe în desfășurarea orelor de educație fizică, mai ales în clasele I—IV, în organizarea activității colectivelor sportive, a activității la cele două școli sportive existente la Bistrița și Năsăud.

Cei peste 35 000 pionieri și școlari participanți la „Tetratlonul prieteniei", alte mii la cupa „Călușul de fildeș", sau la întrecerile în cadrul „Cupei speranțelor" la oină, minifotbal, tenis de masă, înot și la diversele înfruntări în cadrul campionatelor școlare, rezultatele celor patru echipe divizionare, numeroasele excursii și drumeții, în județ și în țară, întrecerile între școli, ca și activitatea rodnică ce se desfășoară în cadrul concursului „Pentru cea mai bună bază sportivă" — sînt doar cîteva rezultate care vin să oglindească preocuparea noastră pe linia organizării educației fizice și sportului în toate școlile județului.

Întrebare : **În procesul de continuă urbanizare, județul Bistrița-Năsăud a găsit spații pentru „ferestrele verzi" necesare copiilor în cartiere și a păstrat oazele de liniște și recreație ale orașelor ?**

Răspuns : Desigur, educația fizică și sportul nu se pot practica fără existența unor spații special amenajate în acest sens. În baza indicațiilor date de Comitetul județean de partid arhitecților din județ, în cadrul lucrărilor ce se execută în prezent pentru sistematizarea orașelor și satelor din ținutul nostru, asigurarea de spații necesare amenajării de noi baze sportive, spații de joacă pentru copii și locuri de recreare și agrement, ocupă un loc deosebit de important. Se intenționează, pe această linie, ca în fiecare oraș și comună să se creeze, într-un viitor apropiat, cîte o bază sportivă complexă care să asigure desfășurarea unui număr cît mai mare de activități sportive, cu participarea largă a masei de oameni ai muncii de toate vîrstele.

Primul concurs de dresaj al anului

CĂLĂREȚII JUNIORI AU DOVEDIT O BUNĂ PREGĂTIRE

După Centrul de călărie București, organizator al primelor două concursuri din acest an, ieri a fost rîndul clubului Steaua să devină gazdă. De data aceasta — în afara probelor de obstacole programate să se dispute duminică — concursul (prevăzut a se desfășura timp de două zile) a cuprins și probe de dresaj.

Evoluția celor aproape douăzeci de concurenți de la Steaua și C.C.B. ne-a permis cîteva constatări îmbucurătoare. În primul rînd, am văzut la lucru călăreți și cai din generația tînără. Este un fapt pozitiv, pentru că în acest domeniu al echitației, între „vechea gardă" — Molnar, Mihalcea, Velicu și alții — și „noul val" se ivise un gol îngrijorător de mare. În al doilea rînd, existența unui eșalon tînăr — care ieri a dovedit frumoase calități și o bună pregătire — ne face să credem că dresajul nostru are un fiion de rezervă de bună calitate.

Deschiderea concursului au făcut-o cinci juniori, care au evoluat în cadrul **categoriei ușoare. Ca urmare a unei execuții mai bune a progresiei** — în special am apreciat alungirile, regularitatea mersului și cadența — SORIN SOVEJA (Steaua) cu TRIUMF a acumulat 551 p, ocupînd locul I. L-a urmat, cu numai patru puncte mai puțin, DANIELA MOLNAR (Steaua) cu BEBE. Pe locul al treilea s-a clasat MARIA CONSTANTIN (C.C.B.) cu BREBENEL — 489 p. Cea de a doua probă, **categoria ușoară**, cu un grad sporit de dificultate, a reunit la start 10 călăreți. Cea mai bună comportare a avut-o VASILE TUDOR (Steaua) cu BRAD, care s-a impus net : 572 p. Pe locurile următoare : VLAD POSTELNICU (C.C.B.) cu ADONIS 549 p, DANIELA MOLNAR (Steaua) cu BEBE 527 p. Concursul a fost încheiat de evoluția în cadrul probei „Sf. Gheorghe" a doi călăreți începători : DANIELA MOLNAR cu ARGINT și SORIN SOVEJA cu PRISLOP. Ambii concurenți s-au descurcat bine, figurile progresiei fiind executate cu acuratețe.

Duminică, de la ora 9,30, pe baza hipică din Calea Plevnei, concursul continuă cu probele de obstacole.

Emanuel FANTANEANU

SPORTUL STUDENȚESC NU RENUNȚĂ LA LUPTA PENTRU PROMOVARE

De cîțiva ani, gîndurile promovării în prima divizie a țării domină tabăra jucătorilor, antrenorilor și suporterilor divizionarei B Sportul studențesc din Capitală. O dată, echipa a și fost la un pas de marea izbîndă.

...Anii au trecut. Cu forțe noi, cu cîțiva jucători care au cunoscut exigențele întrecerii diviziei A — **Ion Vasile, D. Nicolae, Kraus, Jamaischi, Bujor, Ciornoavă** și, recent, **Boc** —, cu un tînăr antrenor la conducere, Ion Motroc, Sportul studențesc și-a anunțat de la începutul acestui campionat intențiile : de a promova în „A". A luat totul de la cap și s-a înscris cu hotărîre în lupta pentru întîietate, deși se știa prea bine că A. S. Armata îi va fi un contracandidat puternic. Și iată că lucrurile se confirmă. După un tur mai strîns, în noul sezon, fosta divizionară A s-a distanțat. Dar, înfrîngerea suferită recent de A.S.A., la Piatra Neamț, a micșorat distanța — la 3 puncte — readucînd în rîndurile studenților speranțele unei răsturnări de situație ce era la un moment dat greu de prevăzut.

„Știm, e foarte greu să intrăm anul acesta în divizia A, ne spunea deunăzi Motroc, **dar nu și imposibil. În fotbal, orice se poate".**

Da, cam așa e. A.S.A. mai poate pierde puncte. Este, însă, în stare Sportul studențesc să folosească eventualele „accidente" ale liderului ? Se fac eforturi în acest sens, echipa se pregătește cu intensitate, dar, ambiția și dorința de afirmare se lovesc, mai ales în acest retur, de desele accidentări care i-au măcinat potențialul. Cînd avea nevoie de experiență, de aportul lui **Kraus,** acesta s-a îmbolnăvit. El va reintra abia azi. **Jurcă** a început pregătirile, dar piciorul îl mai supără. Acum (ce ghinion), e rîndul lui **Ion Vasile** să stea pe tușă. O rupere de menisc îl scoate din echipă aproape o lună jumătate, iar **Boc,** în care se puseseră atîtea speranțe, un meci joacă, altul nu. În prezent, are o plagă la picior.

În aceste condiții, se pune întrebarea : cu ce forțe va continua lupta Sportul studențesc ? Cu **Argeșeanu** sau **Stan,** în poartă, cu **Dumitru Nicolae,** aflat în formă bună. Lîngă el, **Mățăoanu.** La mijloc, se contează pe puterea de muncă a lui **Jamaischi,** ambițios în joc și activ în pregătire. Atacul, însă, e marea slăbiciune a echipei. La acest capitol, A.S.A. Tg. Mureș își domină cu autoritate rivala. În timp ce mureșenii au marcat 51 de goluri, studenții, căutînd prea mult pasa decisivă, șutează mai puțin la poartă. Acum, la înaintare, lîngă Pană, Kraus, Duțan, Bujor și Ciornoavă, a revenit după o îndelungată indisponibilitate, tînărul Sava, un mare talent, de la care se așteaptă multe. Sîmbătă a jucat 30 de minute și a marcat.

...Miercuri am fost pe „Politehnica". La stadionul studenților am urmărit un antrenament. Am văzut cum s-a lucrat și ne-am convins că echipa e dornică să țină pasul cu A.S.A., să învingă greutățile ivite și — de ce nu ? — să realizeze imposibilul de care ne vorbea Motroc. 35 de minute, jucătorii au executat exerciții fizice ce nu le-am întîlnit la multe antrenamente ale divizionarelor A. Nu e nici o exagerare. Exerciții de mare dificultate și intensitate, dar atractive prin faptul că erau făcute cu balonul. Am asistat și la o „repriză" în care divizionarii B și-au întîlnit colegii de la Agronomie. „Amicalul" a scos însă, din nou, la iveală lacunele din fazele de finalizare, de care se plîngea Motroc. Cînd Pană a ratat o bună ocazie, antrenorul a întors privirile către mine și mi-a spus : **„Asta e, golul. Să sperăm că vom mai remedia din aceste carențe, dar ne așteaptă încă multe examene grele. Pînă acum am jucat cu echipe speriate de pericolul retrogradării. Nu ne va fi însă mai ușor la Brașov, Piatra Neamț, Giurgiu sau Oltenița".** Apoi, Motroc se încruntă. Stă pe gînduri și, într-un tîrziu, concluzie : **„Ne străduim să realizăm un lucru dificil. Masa de studenți cere de la noi promovarea, pe care o dorim cu toții. Luptăm cît putem. Dacă nu vom reuși acum, ne vom pregăti pentru la anul".**

Constantin ALEXE

Bujor simbolizează parcă — în fața aceasta surprinsă în partida cu Dunărea Giurgiu, din tur — elanul formației studențești în marea ei tentativă pentru promovare.

Foto : V. BAGEAG

O reușită competiție inchinată Semicentenarului Partidului

„TRIUNGHIULARUL FACULTĂȚILOR DE DREPT"

Un marș intonat de o fanfară militară, defilarea sportivilor, cuvîntul de deschidere, apoi începerea întrecerilor. Acestea au fost fazele care au marcat inaugurarea unei competiții studențești, despre care se poate spune de pe acum că este o reușită deplină : „Triunghiularul Facultăților de Drept". „De mult dorim să inițiem o manifestare sportivă care să angreneze un număr cît mai mare de studenți și să devină, în același timp, o permanență în calendarul nostru competițional. Cu sprijinul conducerii facultății, al consiliului asociației studențești, inaugurăm astăzi „triunghiularul" pe care îl închinăm aniversării Semicentenarului Partidului Comunist Român" — îmi spune studentul bucureștean al Facultății de Drept, Vasile Sobotca, secretarul comitetului de organizare.

Este ora 9,30. În prezența tovarășilor Traian Ștefănescu, președintele Uniunii Asociațiilor Studenților din România, secretar al C.C. al U.T.C., conf. univ. Marin Bîrjega, vicepreședinte al Consiliului Național pentru Educație Fizică și Sport, prof. dr. Francisc Deak, prodecan al Facultății de Drept de la Universitatea din București, a numeroși studenți și cadre didactice — are loc inaugurarea primei ediții a „triunghiularului". Tov. Traian Ștefănescu felicită pe studenții facultății bucureștene pentru excelenta idee a organizării competiției. La rîndul său, prof. dr. Francisc Deak, în numele conducerii Universității București, în numele celor trei Facultăți de Drept, salută pe studenții sportivi și le urează succes în întreceri.

La startul competiției — care se desfășoară la disciplinele volei (băieți și fete), baschet (băieți și fete), handbal (băieți), gimnastică sportivă (băieți și fete), tenis de masă (băieți) și fotbal — sînt prezenți aproape 200 de studenți, reprezentanți ai Facultăților de Drept din București, Iași și Cluj. În intenția organizatorilor acestei ediții (Consiliul Asociației studențești din Facultatea de Drept a Universității București) trofeul pus în joc — o frumoasă Cupă — va fi transmisibil. Pentru ediția din anul 1972 studenții-juriști clujeni s-au și oferit să găzduiască întrecerile.

Rezultate ale primei zile de întreceri : **volei (f.)** București-Cluj 3—0 (4,4,3), **baschet (b)** București—Cluj 64—35, **handbal (b)** Cluj—București 18—17 (8—8), **tenis de masă** echipe : 1. București 20 p., 2. Iași 11 p., 3. Cluj 6 p ; individual : 1. Ion Cîrstea (Iași) 9 p, 2. Mihai Dumitrașcu (București) 8 p, 3. Dumitru Ioniță (București) 7 p.

Ion GAVRILESCU

JUNIORII PETROLULUI LA UN TURNEU ÎN CEHOSLOVACIA

La Bratislava se desfășoară în prezent un turneu internațional de fotbal (juniori), la care participă și formația respectivă a clubului Petrolul Ploiești. În primele două meciuri disputate, tinerii fotbaliști ploieșteni au terminat la egalitate : 0—0 cu Spartak Trnava și au pierdut cu 0—1 (0—0) în fața echipei Ruda Hvezda Bratislava.

Din nou în CAPITALA -Piața Unirii- LUNA PARC DIN PARIS

DUPĂ PRIMELE ÎNTRECERI ALE TINERILOR ÎNOTĂTORI

România — Bulgaria 120-104

Ieri au început în piscina (50 m) „23 August" din Capitală întrecerile dintre selecționatele de copii ale României și Bulgariei la înot. Iată rezultatele tehnice :

Categ. A (13—14 ani). 200 m liber (b) : Horvat (R) 2:17,6, Blagov (B) 2:17,7 ; 200 m liber (f) : Geneva (B) 2:30,2. Mirosu (R) 2:31,1 ; 200 m bras (b) : Aldea (R) 2:57,0. Mustafciev (B) 3:02,5 ; 200 m bras (f) : Kaleseva (B) 3:02,2. Bancu (R) 3:11,8 ; 200 m delfin (b) : Pandev (B) 2:34,2. Ursu (R) 2:46,2 ; 200 m delfin (f) : Sporea (R) 3:04,5. Zatieva (B) 3:19,3 ; 100 m spate (b) : Manciorov (B) 1:11,0. Bicleșan (R) 1:13,0 ; 100 m spate (f) : L. Donia (R) 1:14,5. Paruceva (B) 1:18,9 ; 200 m mixt (b) : Pandev (B) 2:33,4. Zvolenski (R) 2:39,9 ; 200 m mixt (f) : Cristescu (R) 2:51,2. Kaleseva (B) 2:54,5 ; 4x100 m liber (b) : Bulgaria 4:17,4. România 4:20,5 ; 4x100 m liber (f) : România 4:41,5, Bulgaria 4:51,3 ;

Categ. B (11—12 ani). 200 m liber (b) : Svetz (R) 2:22,6 — rec. Stavrev (B) 2:23,4 ; 200 m liber (f) : Pănulescu (R) 2:38,4, Uzunova (B) 2:38,4 ; 200 m bras (b) : Dangalakov (B) 3:04,7. Oncescu (R) 3:19,3 ; 200 m bras (f) : Georgiu (R) 3:17,3. Vetova (B) 3:30,2 ; 50 m delfin (b) : Lucaciu (R) 33,3. Ciokalov (B) 35,9 ; 50 m delfin (f) : Vasiliade (R) 35,2. Triaskova (B) 39,8 ; 100 m spate (b) : Costreș (R) 1:18,1. Tcilev (B) 1:20,3 ; 100 m spate (f) : Lilkova (B) 1:20,0. Puell (R) 1:22,1 ; 200 m mixt (b) : Stavrev (B) 2:46,5 Mițu (R) 2:56,9 ; 200 m mixt (f) : Vasiliade (R) 2:56,9. Triaskova (B) 3:09,9 ; 4x100 m liber (b) : România 4:44,4, Bulgaria 4:53,1 ; 4x100 m liber (f) : România 5:10,5, Bulgaria 5:21,4. După prima zi : România — Bulgaria 120—104.

INTERNAȚIONALELE DE GIMNASTICĂ

(Urmare din pag. 1)

posibilităților sportivelor respective pentru viitoarele confruntări.

Dintre gimnastele străine cea mai bună evoluție a avut-o, neîndoios, Zdena Dorneakova (Cehoslovacia) care a lucrat cu multă precizie și cu siguranță la toate aparatele, impresionînd mai ales prin calitățile acrobatice. O tradițională componentă a selecționatei cehoslovace, Kveta Veisova, a trebuit să se mulțumească cu poziția a treia în clasamentul final.

Rezultate : **individual compus :** Elisabeta Turcu (România) 37,00 p, Zdena Dorneakova (Cehoslovacia) 36,80 p, Kveta Veisova (Cehoslovacia) 36,65 p, Gitta Escher (R.D.G.) 36,60 p, Tatiana Perskaia (R.S.S. Ucraineană) și Maria Antinie (România) 36,40 p.

Astăzi dimineață, de la ora 10, „Concursul internațional Gheorghe Moceanu" programează exercițiile primilor clasați pe aparate.

ECHIPELE DE JUNIORI ALE BUDAPESTEI ÎNVINGĂTOARE LA BUCUREȘTI

Sîmbătă dimineața, sala Floreasca a fost gazda întîlnirii internaționale amicale dintre formațiile de juniori ale orașelor București și Budapesta. Mai bine selecționate, mai bine pregătite la unele aparate, echipele oaspete au terminat învingătoare, atît la băieți cît și la fete. La individual compus, un frumos succes a repurtat bucureșteanca Carolina Marin, care s-a clasat pe primul loc, cu 37,95 p. De remarcat că echipele Budapestei se confundă, de fapt, cu reprezentativele de juniori ale R. P. Ungare. Iată rezultatele : **MASCULIN :** Budapesta 274,70 p, București 270,15 p ; **individual compus :** Magyar Zoltan (Bud.) 56,15 p ; Nicolae Oprescu (Buc.) și Bela Polster (Bud.) 55,60 p ; **FEMININ:** Budapesta 182,65 p, București 178,05 p ; **individual compus :** Carolina Marin (Buc.) 37,95 p, Krisztina Medvedsky (Bud.) 37,00 p, Anna Szommer (Bud.) 36,85 p.

27—29 aprilie

Patinatori din cinci țări își dau întîlnire la Miercurea Ciuc

Adevărata cădere de cortină, în sezonul de patinaj, are loc în acest an nu la București, ci la Miercurea Ciuc, pe gheața noului patinoar acoperit. Se dispută a V-a ediție a concursului internațional de patinaj artistic, competiție finală în activitatea acestei discipline sportive. Întrecerile sînt programate pentru zilele de 27, 28 și 29 aprilie. Iată lotul participanților, așa cum ne-a fost comunicat de federația română de specialitate : *Daniela Matejkova, Helena Sedlakova* (ambele Cehoslovacia), *Halina Szczyrba* (Polonia), *Vera Varga* (Ungaria), *Marina Titova* (URSS), *Elena Moiș, Doina Mitricică, Constanța Ionescu, Anca Tănase* (toate România) — fete ; *Petr Starec, Zdenek Pazdirek* (amîndoi Cehoslovacia), *Miroslav Szuchert* (Polonia), *Laszlo Vajda* (Ungaria), *Serghei Volkov* (URSS), *Gheorghe Fazekas, Mircea Ion, Atanasie Bulete, Octavian Goga* (toți România) — băieți. Arbitrul principal al concursului este dr. Tertek Elemer (Ungaria), secundat de Irina Minculescu (România).

sportul în lume

BALCANIADA DE TIR

Echipa României — campioană la armă standard juniori

SOFIA, 24 (prin telex, de la corespondentul nostru). Sîmbătă au fost programate probele de armă standard 60 f culcat femei și armă standard 3x20 f juniori. După cum era de așteptat, campioana mondială, **iugoslava Desanka Perovici** și formația țării sale au cucerit titlurile balcanice. Reprezentativa Bulgariei s-a comportat neobișnuit de bine, ocupînd locul secund, în timp ce echipa României s-a prezentat sub posibilități. **REZULTATE : 1. Perovici** (Iugoslavia) 592 p, 2. Pazvantova (Bulgaria) 591 p, 3. Masici (Iugoslavia) 590 p, 4. **Goreti** 588 p, 5. Valcova (Bulgaria) 587 p, 6. Valceanova (Bulgaria) 587 p, 7. **Baia** 586 p ...

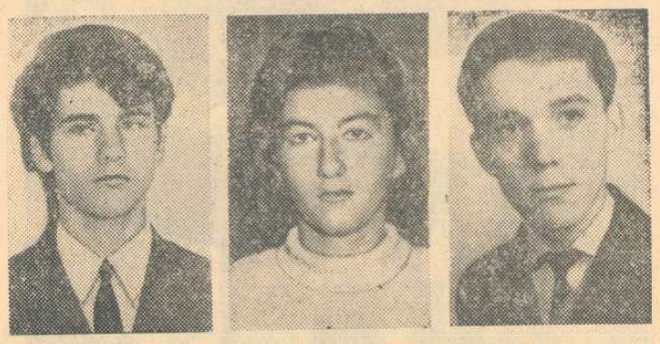

ILIE CODREANU, MARINA VASILIU și ȘTEFAN SAFTA

10. **Stroe** 582 p, **ECHIPE :** 1. Iugoslavia 1761 p, 2. Bulgaria 1761 p, 3. **România** 1756 p.

La juniori, titlurile au revenit formației României și lui Lazici (Iugoslavia) la individual. **REZULTATE :** 1. Lazici 562 p, 2. **Codreanu** 561 p, 3. **Safta** 560 p, 4. **Mariana Vasiliu** 559 p, 5. Milosavelici (Iugoslavia) 559 p, 6. Milutinovici (Iugoslavia) 558 p. **ECHIPE :** 1. **România** 1680 p — **nou record republican** (v. r. 1674 p), 2. Iugoslavia 1679 p, 3. Bulgaria 1599 p.

Întrecerile continuă.

Toma HRISTOV

JAPONEZUL NAKAYAMA ÎNVINGĂTOR ÎN CONCURSUL DE LA RIGA

Gimnaștii noștri, C. Petrescu și D. Grecu, pe locuri modeste

MOSCOVA 24 (Agerpres). — Cunoscutul campion japonez Akinori Nakayama a terminat învingător în concursul internațional de gimnastică de la Riga. Evoluînd excelent la bară (9,80 p.) și la inele (9,55 p.), Nakayama a totalizat în final 57 puncte. Pe locurile următoare s-au clasat Viaceslav Komisarov (U.R.S.S.) — 56,40 p, Viaceslav Boiko (U.R.S.S.) — 56,20 p, Li Son Sep (R.P.D. Coreeană) — 56 p, Klaus Köste (R. D. Germană) — 55,75 p. Concurenții români Constantin Petrescu și Dan Grecu au ocupat locurile 33 (51,60 p.) și respectiv 34 (51,40 p.).

WILT CHAMBERLAIN NU BOXEAZĂ !...

NEW YORK, 24. Wilt Chamberlain, celebra vedetă a baschetului profesionist american și fost boxer amator, nu-l va mai întîlni pe Cassius Clay într-un meci demonstrativ, la Houston. Din cauza opiniei publice sportive, care consideră că acest meci este o „farsă", organizatorii — pentru a nu suferi un fiasco financiar — au renunțat la acest meci. Pe de altă parte, forul american de baschet i-a comunicat lui Chamberlain că, în cazul că va boxa, îl va radia din controalele jucătorilor de baschet.

TELEX

In concurs atletic de la Des Moines (Iowa), Frank Shorter a stabilit cea mai bună performanță mondială a sezonului în proba de trei mile cu timpul de 13:07,0. Al Fenerbach a aruncat greutatea la 20,06 m.

■

La Malmö, cunoscutul înotător suedez Gunnar Larsson a stabilit un nou record al țării sale în proba de 100 m liber — 52,3. Larsson a egalat și recordul suedez la 100 m spate — 1:00,8 (bazin de 25 m).

■

Selecționatele feminine de baschet, ale Franței și Cehoslovaciei, care se pregătesc în vederea campionatelor mondiale din Brazilia, s-au întîlnit într-un meci amical la Paris, care s-a încheiat cu scorul de 67—65 (29—39) în favoarea oaspetelor.

■

La Formia (Italia), polonezul Komar a aruncat greutatea la 18,82 m. Proba feminină de 600 m s-a încheiat cu victoria sportivei italiene Govoni, care a realizat timpul de 1:29,9.

■

Într-un meci amical de handbal, la Grembergen, s-au întîlnit echipele masculine ale Belgiei și Tunisiei. Handbaliștii tunisieni au obținut victoria cu scorul de 22—14 (10—4).

■

Selecționatele de înot ale R. D. Germane au întrecut formațiile Angliei cu 213—83 în meciul încheiat aseară la Londra. Cîteva rezultate tehnice : Roland Matthes 57,6 — 100 m spate și 2:07,8 — 200 m spate ; Renate Vogel 1:16,7 — 100 m bras (rec.)

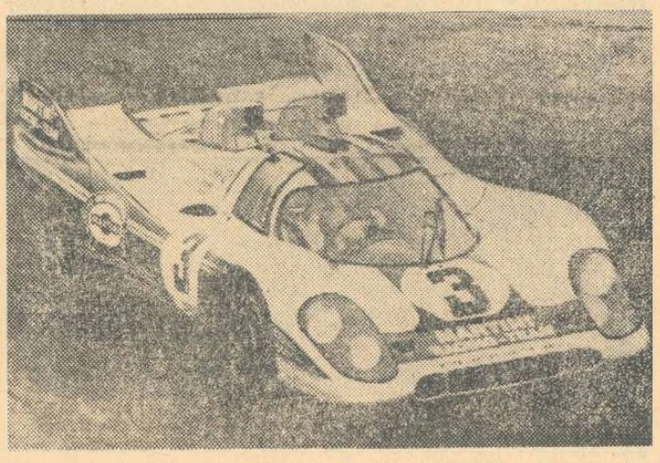

Mașina Porsche 917 pilotată de Vic Elford (Anglia) și Gerard Larousse (Franța) s-a arătat cea mai rapidă în antrenamentele de ieri, pe circuitul de la Monza, cu o zi înaintea clasicei curse a celor 1000 km.

Telefoto : A.P.-Agerpres

Petre Mărmureanu în finala turneului de la Tel Aviv

TEL AVIV 24 (Agerpres). — Tenismanul român Petre Mărmureanu și australianul Greg Perkins se vor întîlni în finala turneului internațional de la Tel Aviv. În semifinalele competiției, Mărmureanu l-a învins cu 6—2, 6—1 pe americanul John Zwieg, în timp ce Perkins a dispus cu 6—3, 6—4 de Peter Fishbach (S.U.A.).

● În întîlnirea de tenis pentru „Cupa Davis", Japonia — Australia, care se dispută la Tokio, scorul este de 2—1 pentru gazde, după ce australienii Giltinan — Dibley au învins cu 6—1, 3—6, 11—9, 6—1 cuplul Koura — Kawamori, în partida de dublu.

● Meciuri amicale : la Budapesta, **Ungaria — U.R.S.S. 1—1** (Barany — Korotkov 6—3, 6—9, 9—7 ; Metreveli — Szőke 6—3, 6—4, 6—2) ; la Varșovia : **Polonia — Elveția 2—0.** (Gasiorek l-a învins cu 6—4, 6—2, 6—2 pe Werren).

● În turneul feminin de tenis de la San Diego (California), jucătoarea americană Tory Fretz a obținut o surprinzătoare victorie cu 6—2, 1—6, 7—5 în fața campioanei franceze Françoise Durr.

ZAGREB GHIȚESCU SE MENȚINE PRINTRE FRUNTAȘI

BELGRAD 24 (Agerpres). — După disputarea a 11 runde, în turneul internațional de șah de la Zagreb continuă să conducă maestrul iugoslav **Marangunici** cu 7½ puncte, urmat de **Marovici** și **Minici** (ambii Iugoslavia) — 7 puncte, GHIȚESCU (România), **Kovacevici** (Iugoslavia) — 6 puncte, **Tukmakov** (U.R.S.S.), **Rogoff** (S.U.A.) — 5½ (1) puncte, **Bukal** (Iugoslavia), **Csom** (Ungaria) — 5½ puncte etc.

În runda a 11-a, Kovacevici l-a învins pe Barendregt. Partidele Paoli — Ghițescu, Bukal — Minici, Marangunici — Csom și Gliksamn — Marovici s-au încheiat remiză.

VEȘTI DIN ȚĂRILE SOCIALISTE

ANTRENORUL HATAPKA PREFERĂ TINERETUL

Pentru apropiata competiție ciclistă de mare anvergură, cea de-a 24-a ediția a Cursei Păcii, antrenorul cehoslovac Kamil Hatapka a ales un prim lot de 11 rutieri. Cinci dintre ei sînt alergători cunoscuți, unii chiar cu bogată experiență competițională. Este vorba despre : K. Vavra, clasat al II-lea în 1968 și component al echipei cehoslovace, care anul trecut a terminat marea cursă tot pe locul secund ; J. Zelenka, unul din animatorii cursei din 1968, P. Konecny (participant la cursele din 1966 și 1968) ca și J. Vlcek și R. Labus, care și-au făcut debutul în Cursa Păcii în 1970.

Ceilalți șase pedaleuri sînt nume noi și faptul acesta a provocat surprindere printre specialiști și gazetarii sportivi. Hatapka a recunoscut că, de exemplu, J. Smolik, J. Hava sau M. Hrazdira sînt alergători de valoare dar, în ultimele teste, ei au fost întrecuți de tinerii pe care antrenorul i-a preferat, precizînd în legătură cu aceasta : **„Nimeni nu are abonament la tricoul național. Eu țin seama nu numai de valoarea sportivului, dar și de spiritul său de disciplină, de dorința de a lucra în colectiv. Sper că acești tineri vor face tot ce este posibil ca să intre cu tricouri albastre în Orașul de Aur".**

Cine sînt acești debutanți ? P. Hladik (22 ani), A. Holik (23 ani), P. Matousek (21 ani), J. Mainus (23 ani), Vl. Moravec (24 ani), D. Zeman (21 ani).

Din acești 11, K. Hatapka va trebui să-i aleagă pe cei 7 care vor forma echipa Cehoslovaciei și care se vor îndrepta spre Varșovia, locul de unde vor lua startul în ziua de 6 mai.

CIFRE GRĂITOARE DIN SPORTUL BULGAR

Recent au fost publicate cîteva date statistice privind dezvoltarea sportului din R. P. Bulgaria. Cifrele sînt elocvente, ele dovedind avîntul pe care mișcarea de cultură fizică și sport din această țară a luat-o în anii puterii populare.

În sportul de masă au fost angrenați 413 000 de sportivi care participă cu regularitate la diferite întreceri și, de trei ori pe săptămînă, la antrenamente regulate. În afară de aceștia, 140 000 de muncitori participă în mod curent la programul de gimnastică în producție, iar 6 000 000 cetățeni de vîrste diferite practică turismul.

În domeniul sportului de performanță, cifrele sînt la fel de elocvente. În R. P. Bulgaria sînt 270 de maeștri emeriți ai sportului, 1 830 de maeștri ai sportului și 1 990 candidați de maeștri ai sportului.

În anii de după eliberare, la marile competiții mondiale (Jocuri Olimpice, Campionate europene și mondiale) sportivii din țara vecină și prietenă au cucerit 64 medalii de aur, 119 de argint și 117 de bronz.

HAVANA SE PREGĂTEȘTE PENTRU C.M. DE BASE-BALL

Viitoarea ediție a campionatului mondial de base-ball (amator) se va desfășura în țara care deține actualmente titlul : Cuba. În acest scop, au început la Havana importante lucrări pentru modernizarea și mărirea capacității stadionului „Latino-americano". În noua sa formă, stadionul va putea primi circa 55 000 spectatori, o parte din ei urmînd să fie găzduiți în tribunele descoperite ce vor închide în arc de cerc marea arenă.

Deasupra tribunei centrale va fi montată tabela electronică pentru indicarea scorului, realizată integral de specialiști cubanezi. Vor fi aduse totodată îmbunătățiri sistemului de iluminație cu lămpi de cuarț și cu vapori de mercur pentru meciurile în nocturnă. De asemenea, sînt prevăzute modificări la loja presei, la cabinele comentatorilor de radio și T.V., la vestiarele jucătorilor și arbitrilor. În incinta stadionului se vor amenaja noi centre de răcoritoare, iar — în afara lui — un mare parking pentru automobile.

Pentru accelerarea lucrărilor, care vor trebui să fie gata în luna octombrie (întrecerile sînt programate în noiembrie), au fost mobilizate brigăzi de voluntari din Comitetele de apărare a revoluției.

În fotografie : macheta stadionului „Latino-americano" din Havana.

GONG FINAL ÎN NAȚIONALELE DE JUNIORI ALE BOXERILOR

CLUJ, 24 (prin telefon, de la trimisul nostru). În Sala sporturilor din localitate s-au desfășurat întrecerile finale ale boxerilor juniori. Juniorii mici care au făcut deschiderea reuniunii finale au realizat partide deosebit de disputate, dar, din păcate, dorința arzătoare de a-și adjudeca victoria și totodată titlurile de campioni naționali i-au determinat pe mulți să uite că boxul mai are și procedee de apărare. Așa stînd lucrurile, puține au fost meciurile care au putut primi calificative foarte bune.

Dintre cele mai reușite partide s-a detașat cea dintre **Mircea Simion** (Dinamo București) — **Mircea Alexandru** (Farul Constanța) cîștigată de primul la puncte. De altfel, dinamovistul a primit și Cupa oferită de Consiliul județean Cluj al U.T.C. celui mai tehnic boxer de la juniori mici.

O dată cu apariția în ring a juniorilor mari, meciurile au atins un nivel tehnic evident superior, experiența competițională a combatanților spunîndu-și cuvîntul. Rezultatele galei finale : **JUNIORI MICI,** categoria 45 kg : G. Varga (I.S. Cîmpia Turzii) b.p. I. Dumitrescu (Constructorul Buc.) ; 48 kg : Gh. Cîțea (Viitorul Focșani) b.p. I. Păduraru (Energia Cîmpina) ; 51 kg : A. Zoltan (I.S. Cîmpia Turzii) b.p. C. Dedulescu (C.S. Buc.) ; 54 kg : P. Iancu (Chimia Craiova) b.p. I. Covaci (Vagonul Arad) ; 57 kg : N. Nicolaev (Oțelul Galați) b.p. S. Iuseim (Energia Constanța) ; 60 kg : M. Naghi (C.S.M. Cluj) b.ab. II S. Nițâ (Griviția Roșie) ; 63,500 kg : M. Nicolae (Oțelul Galați) b.p. E. Barbu (Olimpia Buc.) ; 67 kg : P. Stroe (Steaua) b.p. C. Telepovici (Voința Pitești) ; 71 kg : St. Ilie (Electromagnetica Buc.) b.ab. I. V. Alucăi (Voința Iași) ; 75 kg : M. Simion (Dinamo Buc.) b.p. M. Alexandru (Farul) ; 81 kg : Gh. Matache (Ceahlăul P. Neamț) b.p. C. Dafinoiu (Progresul Brăila) ; +81 kg : Gh. Constantin (Constructorul Buc.) b.ab. II D. Căpățînă (Metalul Tr. Severin) ; **JUNIORI MARI,** cat. 45 kg : Al. Turei (Voința Cluj) b.p. St. Ilina (Olimpia Buc.) ; 48 kg : R. Cosma (C.S. Cluj) b.p. St. Cocioc (Oțelul Galați) ; 51 kg : D. Condurat (Sport Club Bacău) b.ab. III M. Peia (Dinamo Buc.) ; 54 kg : S. Cuțov (P.A.L. Brăila) b.ab. II C. Ștefanovici (Electroputere) ; 57 kg : I. Adam (Progresul Buc.) b.p. într-un meci foarte disputat pe C. Dumitrescu (Voința Buzău) ; 60 kg : Ad. Guțu (Dunărea Galați) b.p. N. Pîrvu (Progresul Brăila) ; 63,500 kg : S. Mihalcea (Dinamo Buc.) b.p. Gh. Rădulescu (Portul Constanța). La ora cînd transmitem se dispută ultimele meciuri.

M. TRANCA

Rapid—Politehnica Iași 2-1

(Urmare din pag. 1)

îl păcălește pe Iordache și intră în gol (1—1). Jocul e din ce în ce mai crispat, intervențiile băieților sînt dure, giulești sînt cam iritați, dar lipsa de autoritate a lui Grigore Bîrsan nu va tempera, ci va croniciza această stare de spirit, ce va contamina, din cînd în cînd, și pe jucătorii din Copou.

Pînă la pauză multe faze bine lucrate. Și Cuperman, și Incze, și Moldoveanu atent susținuți din spate de către Simionaș, pătrund, centrează, șutează, iar Lupulescu va expedia o bombă care va ricoșa în bară din pumnul lui Răducanu (min. 37). Dincolo, rapidiștii vor ataca și ei de zor, prin acțiuni realizate din pușine pase, orientate vertical de către Angelescu și Petreanu mai ales, în timp ce Neagu se va lansa pe toate culoarele din linia întîi, hărțuind pe cei doi excelenți fundași centrali ai Politehnicii. Atacanții Rapidului trag mult și precis, dar Iordache va fi mereu ireproșabil. Se aleargă mult, înaintașii se demarcă bine, pasele găsesc coechipieri liberi, ai sentimentul de mult spațiu, ambele echipe știu să se răsfire și să se contracte, publicul e satisfăcut și aplaudă uneori chiar și greșelile.

După pauză va urma o masivă dominare a Rapidului. Studenții sînt constrînși să se apere o lungă perioadă și vor rezista grație portarului, lui Ianul, lui V. Stoicescu și tuturor celorlalți. Minute de bombardament, cu Dan venit la cornere, cu șuturi expediate de Neagu, de Petreanu, de Dumitru. Apoi forța ofensivă a Rapidului slăbește, ieșenii scapă din menghină și redevin periculoși prin Incze și Moldoveanu. Momente mari în fiecare careu. În min. 72, Angelescu centrează, Neagu reia cu capul, Iordache este depășit, dar mingea, în drum spre gol, se lovește de Codreanu și ricoșează în brațele portarului pierdut. După un corner, Cuperman trage, Răducanu respinge slab și Incze ratează, la rîndul său, o mare ocazie trimițînd pe lîngă bară. Abia introdus, Marin Stelian va reuși să aducă, în cele din urmă, o meritată victorie echipei sale, deviind cu fruntea mingea venită prin centrarea lui Petreanu, situație în care formidabilul Iordache a avut poate un reflex întîrziat. În repriza secundă alte brutale intervenții (Codreanu, Dinu, Dan, Moldoveanu) și aceeași nepermisă indulgență din partea arbitrului de centru (două avertismente la un car de faulturi). Tușierii — buni de dat la școala de arbitri să mai învețe cînd e ofsaid în careul Politehnicii (V. Liga, min. 28, Angelescu, Gh. Ștefănescu, min. 70, Petreanu).

STEAUA — două succese în divizia de lupte

În sala de sport a clubului Steaua s-a disputat, aseară, triunghiularul Steaua — Metalul București — C.S. Pitești, în cadrul diviziei A la lupte libere. Steliștii au cîștigat ambele partide : 23—13 cu C.S. Pitești și 25—10 cu Metalul. În cealaltă întrecere, metalurgiștii, avînd cîteva indisponibilități, au fost la un pas de înfrîngere. Întîlnirea, foarte disputată, s-a încheiat cu rezultatul : Metalul — C.S. Pitești 16—12.

19 CONCURENȚI FĂRĂ PENALIZĂRI ÎN CAMPIONATUL MOTORETELOR ROMÂNEȘTI

PIATRA NEAMȚ, 24 **(prin telefon).** Campionatul republican de regularitate și rezistență, rezervat posesorilor de motorete românești, a început vineri, cînd 34 de alergători au luat startul în prima etapă desfășurată pe traseul Piatra Neamț — Bicaz — Poiana Largului — Tîrgu Neamț și retur (182 km). Defecțiunile tehnice au scos din cursă trei participanți, restul terminînd întrecerea cu 0 puncte penalizare. În cea de a doua zi, datorită ploii care a provocat multe răsturnări, 10 concurenți au primit penalizare între 1 și 15 puncte pe traseul Piatra Neamț — Tg. Neamț — Roman — Bacău — Piatra Neamț (215 km).

Înaintea ultimei etape (duminică pe ruta Piatra Neamț — Bicaz — Lacul Roșu și retur) în cursă au mai rămas 29 de motocicliști, dintre care 19 cu 0 puncte penalizare. Printre aceștia se numără campionul de anul trecut Dumitru Moțișan (Victoria Moreni), C. Dovids, D. Vasilescu (Metalul București), Traian Moașa (Steagul roșu Brașov) și Mihai Mezincescu (Locomotiva Ploiești).

Ion DUMITRESCU

ultimele știri ultimele rezultate ultimele știri

BASCHETBALISTELE DE LA A. S. A. CLUJ ÎNVINGĂTOARE ÎN CAPITALĂ

Jucînd în cadrul etapei a XXVII-a a diviziei feminine A de baschet, Politehnica București a învins pe Voința Brașov cu 85—58 (33—21). Începutul partidei a aparținut oaspetelor (au condus cu 8—2 în min. 6), după care, însă, campioanele au pus stăpînire pe joc, au egalat și apoi s-au distanțat. În altă întîlnire, A.S. Armata Cluj a demonstrat încă o dată puternica revenire de formă din ultima parte a campionatului, întrecînd pe Constructorul București cu 42—41 (14—26). Gazdele au fost superioare în finalul primei reprize, dar în următoarea au fost depășite de precizia și eficacitatea baschetbalistelor din Cluj. În ultimele secunde, Petreanu de la Constructorul a ratat două aruncări libere. Cele mai bune : Sipoș, Trandafir de la A.S. Armata, respectiv Odobescu și Pruncu.

În derbyul etapei, I.E.F.S. Buc. — Rapid 45—43 (22—24).

ROMÂNIA — R. D. GERMANĂ (JUNIOARE) 2376—2349 LA POPICE

CLUJ, 24 (prin telefon). În localitate au început întrecerile dintre selecționatele de juniori ale României și R. D. Germane la popice. În meciul feminin, sportivele noastre au obținut victoria cu 2376—2349 p. Cele mai bune rezultate ale învingătoarelor : Ildik Zsizik 426 p, și Margareta Bordei 407 p. În întrecerea masculină, după 4 perechi, oaspeții conduc cu 4574—4564 p.

ÎN CAMPIONATUL EUROPEAN DE FOTBAL

● **Ungaria — Franța 1—1**

● **R. D. Germană — Luxemburg 2—1**

În campionatul european de fotbal s-au desfășurat ieri două meciuri. La Budapesta, Ungaria și Franța au terminat la egalitate 1—1 (0—0), iar la Gera, R. D. Germană a dispus de Luxemburg — doar — cu 2—1 (1—0).

La Budapesta, în fața a 50 000 de spectatori, gazdele au dominat mai mult, dar linia de atac s-a dovedit ineficace. În prima repriză Di Nallo a avut două mari ocazii pe care însă le-a ratat. După pauză, deși dominați, francezii deschid scorul prin **Revelli** (min. 67), iar gazdele reușesc să egaleze dintr-o lovitură de la 11 m transformată de **Kocsis,** care fusese faultat în careu. Arbitrul portughez Campos a condus echipele : **UNGARIA : Rothermel — Nosko, Pancsics, Szűcs, Juhasz, Zambo, Kocsis, Fazekas, Bene, Albert, Kozma (Karsai). FRANȚA : Carnus — Lemerre, Bosquier, Djorkaeff, Camerini, Michel, Novi, Lech, Revelli, Di Nallo (Loubet), Bereta.**

În clasamentul grupei a II-a conduc **Franța și Ungaria** cu cîte 3 puncte.

● În campionatul european de tineret, la Rouen : Franța — Ungaria 1—1 (1—0). Au marcat : **Larque,** respectiv, **Toth.**

★

R. D. Germană a dispus greu de Luxemburg ! În meciul de la Gera gazdele au deschis scorul în min. 32 prin Kreische, iar în min. 88 Frenzel l-a majorat. În ultimele minute Luxemburg a ratat o mare ocazie, iar în min. 90 Dussier a redus scorul. În clasamentul grupei a 7-a conduce R. D. Germană cu 6 p (3 jocuri) urmată de Iugoslavia cu 5 p (3 j.).

Redacția și administrația : str. Vasile Conta nr. 16 ; telefoane : centrală 11.10.05, secția corespondenți 11.51.09, interurban 72 și 286 ; telex : sportrom buc. 180, Tiparul „I.P. Informația", București 40368

PROLETARI DIN TOATE ȚĂRILE, UNIȚI-VĂ!

sportul

ZIAR AL CONSILIULUI NAȚIONAL PENTRU EDUCAȚIE FIZICĂ ȘI SPORT

ANUL XXVI — Nr. 1243 (6677) 4 PAGINI 30 BANI Luni 26 aprilie 1971

ÎN DIVIZIA „A" LA FOTBAL

ETAPĂ AGITATĂ CU MARI CONSECINȚE LA POLII CLASAMENTULUI

RAPID — a distanțat pe DINAMO ● Trei „bucureștene" în fruntea clasamentului, iar a patra în subsol ● FARUL și STEAUA mari favoriți „mascați" ai campionatului ● C.F.R. TIMIȘOARA începe să adoarmă și JIUL profită

O etapă începută simbătă printr-un gol senzațional, chiar din minutul prim și continuată ieri pe aceeași coordonată. Simetric, la cei doi poli ai clasamentului, două rezultate și-au lăsat amprenta asupra acestei etape. Victoriile echipelor Rapid și Farul, corobo-rate, au determinat schimbarea fostului lider — Dinamo — și revenirea feroviarilor bucureșteni în vîrful piramidei, ca o compensație, parcă, pentru cele 85 de minute de suferință și abnegație din partida cu politehnicienii ieșeni. Constănțenii, prin sita cărora vor trece toți candidații principali la titlu, s-au gîndit să profite și iată-i năruind în 20 de minute castelul de nisip al dinamoviștilor, ajungînd acum să dețină cea mai bună poziție dintre echipele provinciale. Mai ales că Steaua — pînă mai ieri în chinurile facerii, acum un periculos outsider, singura echipă care n-a primit gol în retur! — este a doua bucureșteană (după Rapid) care se opune relansării echipei campioane, U.T.A.

Jiul — purtătoarea stindardului celor două puncte obținute în deplasare — a egalat în clasament echipa băcăuană care trece, evident, printr-o criză de încredere. Și pentru că Dobrin și ai săi au administrat un scor de forfait Progresului (destinul), ajungînd la liziera celor 20 de puncte de... ozon, lupta pentru evitarea fatidicului loc 15 (singurul controversat încă în zona retrogradării) a ridicat ieri moralul suporterilor din Pitești, Petroșani și Cluj, atingînd din nou cota pesimismului printre bancari. **(p.sl.).**

REZULTATE TEHNICE

Farul	— Dinamo	2—1 (2—1)
„U" Cluj	— Petrolul	1—1 (1—1)
F.C. Argeș	— Progresul	3—0 (3—0)
C.F.R. Tim.	— Jiul	1—2 (0—1)
Sport. Cl. Bac.	— C.F.R. Cluj	0—0
Stegul roșu	— Univ. Cr.	1—0 (0—0)
Steaua	— U.T.A.	3—0 (1—0)
Simbătă : Rapid	— Politeh.	2—1 (1—1)

ETAPA VIITOARE (2 mai)

Petrolul	— Farul	(1—1)
Politehnica	— Steaua	(2—3)
U.T.A.	— Steagul roșu	(0—0)
Dinamo	— F.C. Argeș	(1—1)
Jiul	— „U" Cluj	(0—3)
Univ. Craiova	— Rapid	(1—1)
Progresul	— Sport. Cl. Bac.	(0—2)
C.F.R. Cluj	— C.F.R. Tim.	(1—0)

CLASAMENTUL

1. RAPID	21	9	10	2	24—13	28
2. Dinamo	21	10	6	5	35—18	26
3. Steaua	21	9	7	5	30—21	25
4. Farul	21	10	5	6	31—29	25
5. U.T.A.	21	10	4	7	29—22	24
6. Petrolul	21	9	6	6	25—22	24
7. Steagul roșu	21	9	5	7	15—15	23
8. Politehnica	21	9	4	8	33—28	22
9. Univ. Craiova	21	8	5	8	17—18	21
10. „U" Cluj	21	8	4	9	21—21	20
11. F.C. Argeș	21	7	6	8	29—29	20
12. Sport Club Bacău	21	8	2	11	25—29	18
13. Jiul	21	8	2	11	19—25	18
14. C.F.R. Cluj	21	6	5	10	23—34	17
15. Progresul	21	5	5	11	16—26	15
16. C.F.R. Timișoara	21	4	2	15	12—34	10

GOLGETERI

10 goluri : Tătaru — 1 din 11 m (Steaua).

9 goluri : Frățilă (F.C. Argeș).

8 goluri : Dumitrache — 4 din 11 m (Dinamo), Oblemenco — 1 din 11 m (Univ. Craiova), Neagu — 1 din 11 m (Rapid), Moldoveanu și Cuperman — 1 din 11 m (Politehnica), Adam — 1 din 11 m („U" Cluj).

7 goluri : Doru Popescu (Dinamo), Tufan (Farul), Iordănescu (Steaua).

Tătaru a centrat din apropierea liniei de fund și Iordănescu, pe fază, a împins mingea în plasă. Așa s-a înscris golul 3
Foto : N. DRAGOȘ

ECHIPA ETAPEI

M. IONESCU (Petrolul)

IVĂNCESCU (St. roșu) — FANEA (C.F.R. Cluj) — POJONI (U.T.A.) — GHIRCA (Farul)

PESCARU (St. roșu) — DODU (Jiul)

OLOGU (Farul) — FRAȚILĂ (F.C. Argeș) — IORDĂNESCU (Steaua) — GYÖRFI (St. roșu)

TURNEUL DE JUNIORI DE LA BRATISLAVA

BRATISLAVA 25 (Agerpres). — S-au înregistrat rezultatele : Inter Bratislava—Slovan Bratislava 1—1 ; Elő Györ — Petrolul Ploiești 2—1 ; Spartak Subotica—Wisla Cracovia 0—1 ; Ruda Hvezda Bratislava—Spartak Trnava 1—0. În finala turneului se vor întîlni echipele Inter și Ruda Hvezda, ambele din Bratislava.

CUM S-AU COMPORTAT SELECȚIONABILII

Răducanu 8 : sigur, dar puțin solicitat. Totuși golul lui Incze l-a surprins nepregătit, neintrat în atmosfera meciului.

Adamache 8 : nu a fost decît o singură dată solicitat mai serios.

Sătmăreanu 7 : util, dar n-a avut probleme dificile de rezolvat. Uneori imprecis în pase.

Lupescu 8 : ferm, iscusit plasat, bun la jocul de cap, precis la pase.

Dinu 7 : vitalitate ; a luptat mult, excesiv de nervos, mai puțin lucid ca de obicei.

Ianul 9 : a distrus numeroase atacuri periculoase, joc de cap excelent, a dominat întregul careu.

Niculescu 7 : s-a descurcat bine în fața unui adversar dificil.

Mocanu 8 : bine orientat tactic, decis și eficace în intervenții.

Dumitru 8 : laborios, tenace, distructiv, fără clarviziune în fazele ofensive.

Anca 7 : a pendulat înainte și înapoi, uneori cu randament scăzut.

Nunweiller VI 7 : a muncit mult, dar pare obosit, deseori dispărînd din joc.

Neagu 7 : agresiv, a hărțuit, prin lansări continue, apărarea adversă. Nu s-a sincronizat adesea cu ceilalți coechipieri.

Dembrovschi 7 : a început bine deplasîndu-se și acționînd abil ; după pauză randamentul lui a scăzut, fiind și sever marcat.

Dumitrache 7 : mai activ, mai incisiv decît în ultimele etape de campionat. N-a știut însă să profite de cîteva situații favorabile.

Dobrin 9 : neobosit (!), excelent coordonator, a creat multe ocazii coechipierilor săi. Spre final, vrînd să marcheze a devenit egoist și a frînat acțiunile ofensive.

Tătaru II 8 : mai bine, mai lucid în repriza secundă. A fost creatorul golurilor 2 și 3.

Lucescu 7 : a alergat mult, oprind însă finalul acțiunilor sale (ori pasa decisivă, ori șutul).

TENDINȚE...

Cine va cîștiga campionatul ?

Întrebarea e aparent prematură, dar nu pretinde un răspuns precis. Sînt tare curios să aflu, însă, ce anume **tendință** va cîștiga campionatul: cea ofensivă sau cea defensivă ?

Deocamdată, defensiva e pe primul loc. Pentru nimeni nu-i un secret faptul că Rapid datorează poziția sa de lider unui... romb ale cărui unghiuri ascuțite sînt Răducanu și Dumitru, despărțite de tandemul Lupescu-Dan.

Rapid e urmat de o echipă (Dinamo) care nu și-a precizat încă tendința, așa cum o făcuse cu ani în urmă, cînd cele patru titluri consecutive au fost opera cvintetului Datcu-Popa-Nunweiller III-Nunweiller IV-Ivan și a curselor lui Pîrcălab.

Iată însă că defensiva viguroasă (Rapid), urmată de tendința oscilantă (Dinamo) primește în ultimele etape atacurile frontale ale ofensivei (Steaua+Farul).

Steaua a mizat și mizează, în acest ultim campionat, pe tinerețe. Steaua atacă mereu. Atacă prin Pantea (poate ultima extremă de WM pur din fotbalul nostru), atacă prin acest titirez cam plin de sine care se numește Iordănescu, atacă prin ambii halfi (fără să-i pese de faptul că 4—2—4 a murit de mult în Europa), atacă prin Sătmăreanu și chiar prin Ciugarin.

Farul e o echipă mai vicleană. În meciul cu Steaua (acel 0—0 din prima etapă), mi-am dat seama că rafinatul Cosmoc merge realmente la titlu, urmărind cu tenacitate victoria cu albul și remiza cu negrul.

Așadar, **Rapid** se apără, **Dinamo** șovăie, iar **Steaua** și **Farul** atacă. Rapid se apără logic, pentru că rombul de care vorbeam cuprinde patru internaționali. Steaua atacă în fel de logic, pentru că tinerii ei pot fi mai curînd îndemnați la atac, decît striviți în apărare. Farul atacă (în special acasă) pentru că nu vrea să riște spatele frontului în deplasare. Toate aceste tendințe mi se par firești. Poate că mai puțin firească e tendința internaționalilor dinamoviști, care nu izbutesc (sau nu au timp) să intuiască diferența reală între partenerii lor din echipa națională și cei de la club.

Duelul tendințelor mi se pare cel mai interesant capitol în această ultimă treime a campionatului. Spectatorul din tribune e pentru atac, clasamentul e pentru apărare, dar fotbalul modern a și început să urmeze legea patrulaterelor mai mici ale baschetului și handbalului, care au dizolvat tendințele în retorta jocului total.

Cine va cîștiga campionatul ?

Ioan CHIRILĂ

BALCANIADA DE BOX

Aseară a părăsit Capitala echipa de box a României, care — între 28 aprilie și 2 mai — va participa la a IX-a ediție a Balcaniadei. Au făcut deplasarea, în ordinea categoriilor, următorii sportivi : V. Drăgan, I. Nicolau, Fr. Molnar, E. Gorea, C. Stanef, S. Mihalcea, Al. Popa, Al. Matyus, V. Tecuceanu, M. Banu și I. Dascălu. *Antrenori :* Gh. Popescu și Gh. Preda, *medic* P. Radovici.

ULTIMII CAMPIONI DE BOX LA JUNIORI

Deoarece finalele campionatelor de box la juniorii mari s-au terminat simbătă seara tîrziu (după închiderea ediției ziarului nostru) dăm astăzi rezultatele complete :

Titlul de campion la categoria semimijlocie a revenit lui **M. Lupu** (Automobilul Măcin), care l-a învins prin abandon, în repriza secundă, pe **D. Bogdan** (C.S.M. Cluj). **Șt. Florea** (Progresul Buc.) a devenit campion la categoria mijlocie mică, învingîndu-l la puncte pe **N. Băbescu** (Letea Bacău). În partida mijlociilor a cîștigat **V. Croitoru** (Metalul Buc.). La categoriile semigrea și grea, meciurile n-au avut istoric. **I. Boancă** (C.S.M. Cluj) și **I. Rulcu** (U.R.A. Craiova) și-au învins adversarii, **Gh. Ștefan** (Olimpia Buc.) și, respectiv, **A. Manole** (Metalul Buc.) înainte de limită.

(M. TR.)

„INTERNAȚIONALELE" DE SĂRITURI

ÎNTRECUȚI LA „3 m", REPREZENTANȚII ROMÂNIEI AU CÎȘTIGAT COMBINATA

Ganea învins la a noua săritură ● Sorana Prelipceanu, o revelație

Melania Decuseară, cîștigătoare la „1 m" și la combinată
Foto : Dragoș NEAGU

Foarte disputate au fost ieri întrecerile pentru întîietate în clasamentele Campionatelor internaționale de sărituri ale României. La băieți, de pildă, **Ion Ganea** nu a avut nici o dată un avans mai consistent față de principalul său rival, polonezul **Suchecki.** În asemenea condiții, a fost suficient ca reprezentantul țării noastre să greșească o săritură (a noua, 1½ salt cu 3 șuruburi) pentru care i s-au acordat doar 26,10 p și Suchecki a trecut în frunte, după ce la rîndul său executase excelent 2½ salt răsturnat grupat și fusese notat cu 50,40 p.

La fete, **Melania Decuseară** a fost condusă permanent de tînăra **Cornelia Gensburg** și nu a izbutit să o depășească nici în ultimele salturi, mai dificile, dar și mai bine notate. Gensburg a executat cu multă corectitudine salturile, demonstrînd că este o demnă reprezentantă a școlii de sărituri din R. D. Germană. O foarte plăcută surpriză ne-a oferit-o **Sorana Prelipceanu** prin acuratețea salturilor ei, unele dintre ele avînd un înalt grad de dificultate.

REZULTATE TEHNICE : **masculin, trambulina 3 m:** 1. J. SUCHECKI (Polonia) 454 p; 2. I. Ganea (România) 439,75 p; 3. B. Lieske (R.D.G.) 417,50 p; 4. J. Konkoly (Ungaria) 411,65 p; 5. I. Ileș (România) 378,10 p; 6. O. Lăzău (România) 367,05 p; 7. J. Klen (Austria) 363,85 p; 8. G. Fabich (România) 342,85 p; 9. W. Milik (Polonia) 339,20 p; **combinată :** 1. I. GANEA 897,15 p; 2. J. Konkoly 792,30 p; 3. B. Lieske 787,30 p; **feminin, trambulina 3 m:** 1. CORNELIA GENSBURG (R.D.G.) 380,60 p; 2. Melania Decuseară (România) 367,30 p; 3. Sorana Prelipceanu (România) 357,15 p; 4. Ecaterina Dumitriu (România) 351,10 p; 5. Michaela Herweck (R.F.G.) 347,35 p; 6. Matgorzata Godlewska (Polonia) 337,0 p; **combinată :** 1. MELANIA DECUSEARA 730,20 p; 2. Cornelia Gensburg 728,45 p; 3. Sorana Prelipceanu 686,25 p.

D. STANCULESCU

„CUPA DINAMO" LA FOND

CAIACIȘTII ȘI CANOIȘTII AU INAUGURAT SEZONUL NAUTIC

Sezonul nautic a fost inaugurat în mod oficial, ieri, pe lacul Snagov, cu tradiționala întrecere de caiac-canoe : **„Cupa Dinamo"** la fond. În prima cursă, maestrul sportului **Doru Bardaș** a chemat la start echipajele de caiac dublu ce aveau să evolueze pe distanța de 10 000 m. Plecarea a fost puternică, în ciuda valurilor stîrnite de vînt. Se concura pe noua pistă din fața Bazei vechi, în „manșe" de aproximativ 3 km, cu stroc totuși ridicat, impus de caiaciștii clubului Steaua, cîștigătorii primelor trei locuri în această probă maraton. Dinamoviștii vor domina, însă, cursa următoare — **caiac simplu** — la startul căreia aveau să se alinieze nu mai puțin de **45 ambarcații.** În această dispută, învingător a fost **I. Macarencu (Dinamo),** urmat de I. Terente (Steaua), A. Varabiov, A. Vernescu, V. Roșca, F. Botez (Dinamo).

Ediția a 13-a a „Cupei Dinamo" la fond a programat, în continuare, cursele de C 2 și C 1 — 10 000 m. În ambele întreceri campionii olimpici **Serghei Covaliov** și **Ivan Patzaichin** au trecut primii linia de sosire. Covaliov, împreună cu colegul său dinamovist V. Calabiciov, au luat un mic avans încă de la plecare, mărindu-l treptat față de principalii lor adversari A. Simionov — P. Maxim. Cu o alunecare perfectă, de adevărat campion, Ivan Patzaichin, luînd cursa pe cont propriu, cîștigă „fondul" la canoe simplu.

Acestea au fost cele patru întreceri din cadrul marelui fond de pe lacul Snagov. Ele s-au bucurat de prezența a zeci de competitori, caiaciști și canoiști din cluburile și asociațiile sportive **Dinamo, Steaua, U.T. Arad, Olimpia București, Școala sportivă nr.**

V. TOFAN

(Continuare în pag. a 2-a)

Divizia de atletism

Marion Becker - 57,14 m la suliță

Cîteva cifre de valoare în ciuda timpului nefavorabil

Ziua a doua a primei etape a diviziei A la atletism a suferit influența unui vînt destul de puternic care a încurcat multe socoteli și a exclus cîteva performanțe de pe primul bilanț oficial întocmit în acest an al „europenelor" de la Helsinki (în special la alergările de viteză)

Vedetele reuniunii de duminică, de pe Stadionul Republicii, au fost, indiscutabil, săritoarea în înălțime **Cornelia Popescu** (Rapid), alergătorul peste garduri **Gheorghe Petronius** (C.A.U.), semifondistul **Gheorghe Ungureanu** (Dinamo) și săritorul în lungime **Valentin Jurcă** (Rapid). În afara lor s-au mai impus și alți atleți care însă, din păcate, își vor vedea rezultatele trecute doar pe lista „anexă", a celor obținute cu vînt ajutător. Astfel, **Valeria Bufanu** a marcat 24,0 s pe 200 m și 13,5 pe 100 mg. **C-tin Stan, Gh. Dulgheru** și **T. Puiu** au înregistrat 21,1 pe 200 m etc.

Aceste cifre, ca și unele dintre cele înregistrate în ajun demonstrează că cei mai mulți dintre atleții noștri fruntași dețin, la startul sezonului de concursuri în aer liber, o formă net superioară celei dovedite de ei în alte asemenea prilejuri și că, tocmai de aceea, avem destule motive pentru a aștepta cu interes și nerăbdare evoluția lor viitoare.

Iată acum cîteva dintre rezultatele înscrise în foile de arbitraj : BĂRBAȚI : **200 m :** C. Stan (CAU), Gh. Dulgheru (D), T. Puiu (R) toți 21,1 ; **800 m :** Gh. Ungureanu (D) 1:51,0, M. Neamțu (Br.) 1:53,3, C. Oană (Br.) 1:54,0 ; **5 000 m :** Or. Scheible (R) 14:44,0, I. Cioca (D) 14:46,4, N. Mustață (D) 14:52,4 ; **400 mg :** Gh. Petronius (CAU) 51,7, I. Rățoi (R) 52,0, Gh. Monea

(Continuare în pag. a 4-a)

Internaționalele de gimnastică

DEMONSTRAȚIE DE MĂIESTRIE ÎN CONCURSUL DE APARATE

Noi succese ale sportivilor români ● Aplauze pentru Zdena Dorneakova, Gitta Escher și Tatiana Perskaia

Concursul primilor clasați pe aparate, programat ieri dimineață, a încheiat cea de-a XIV-a ediție a Campionatelor internaționale de gimnastică ale României, desfășurată sub numele de „Turneul internațional Gheorghe Moceanu". Cei mai bine clasați la fiecare probă s-au prezentat din nou în fața publicului cu exercițiile liber alese, spectacolul cîștigînd evident în valoare datorită atît participării selecte cît și introducerii de către sportivi a unor elemente de mai mare dificultate și spectaculozitate, „omise" din programul executat la prima lor evoluție.

Firește, atenția sălii s-a îndreptat, în primul rînd, asupra laureaților întrecerilor individuale, Elisabeta Turcu și Gheorghe Păunescu. Ambii sportivi români au confirmat succesele de la individual compus, oferindu-ne ieri exerciții îmbunătățite valoric și tehnic. Păunescu a smuls ropote de aplauze pentru dublul său salt înapoi la sol, element de mare dificultate, executat în prezent de un număr redus de gimnaști din lume, iar Elisabeta Turcu a introdus în exercițiul său la sol saltul cu șurub cu care s-a prezentat remarcabil. Desigur, ar mai fi de evidențiat și alte reușite ale gimnaștilor români participanți la acest concurs : succesul Mariei Constantinescu la bîrnă, al lui Nicolae Achim la sărituri, al lui Mircea Gheorghiu la cal cu mînere, ca și excelenta evoluție a Marcelei Păunescu la

Constantin MACOVEI

Zdena Dorneakova, cea mai valoroasă dintre gimnastele străine la internaționale (în foto, evoluînd la sol)

(Continuare în pag. a 2-a)

„Triunghiularul Facultăților de Drept"

BUCUREȘTENII — CÎȘTIGĂTORII PRIMEI EDIȚII

Baza sportivă a Universității București, și complexul de la lacul Tei au găzduit, duminică, întrecerile zilei a doua a „Triunghiularului Facultăților de Drept", închinată Semicentenarului Partidului. Probele de gimnastică, la care au fost prezenți sportivi din Capitală și din Cluj, s-au ridicat la un nivel tehnic superior, exercițiile alese de concurenți fiind executate cu multă precizie.

Cum era de așteptat, meciurile de fotbal au adunat în tribune numărul cel mai mare de spectatori. Au venit să-și încurajeze echipele preferate, nu numai studenții Universității, dar și ai celorlalte instituții de învățămînt superior. Iată rezultatele întîlnirilor de duminică : **București-Cluj 2—1 (0—1), București-Iași 1—0 (1—0), Cluj-Iași 2—2 (1—2).** Competiția a continuat cu disputarea meciurilor de baschet, volei și handbal.

La ora 11,30 — în prezența a numeroși studenți — a avut loc festivitatea de închidere. A fost prezent tov. **Traian Ștefănescu,** președintele Consiliului Uniuni. Asociațiilor Studențești din România, secretar al C.C. al U.T.C. Din nou am fost martorii unui spectacol emoționant. Aceeași fanfară militară, care fusese prezentă și simbătă, a executat marșuri în ritmul cărora competitorii au defilat în fața unei numeroase asistențe. Președintele Consiliului U.A.S.R. a înmînat studentului **Andrei Popescu,** președintele Consiliului A.S. al Facultății de Drept din București Cupa primei ediții a „triunghiularului".

Înainte de a încheia, se cuvine să remarcăm numele cîtorva studenți ai facultății bucureștene care, prin munca depusă, prin pasiunea de care au dat dovadă, au contribuit într-o mare măsură la concretizarea frumoasei inițiative : **Elena Șerban, Dan Guină, Vasile Sterie** și alții.

Iată clasamentele : **fotbal** 1. București, 2—3. Cluj, Iași ; **handbal** 1. Cluj, 2. București, 3. Iași ; **baschet (m)** 1. București, 2. Cluj, 3. Iași ; **baschet (f.)** 1. București, 2. Cluj, 3. Iași ; **volei (m)** 1. București, 2. Iași, 3. Cluj ; **volei (f.)** 1. București, 2. Cluj, 3. Iași ; **gimnastică (echipe)** 1. București, 2. Cluj, 3. Iași, **individual (b.)** Mihai Bădulescu (București), **fete** Clara Hortobagyi (Cluj)

Ion GAVRILESCU

CALARIE

O DEMONSTRAȚIE PE DEPLIN REUȘITĂ

O excelentă propagandă pentru echitație a însemnat ziua de ieri a concursului organizat de clubul Steaua și la care au participat sportivi de la Dinamo, C.C.B. și Steaua. Numeroșii spectatori, prezenți la baza hipică din calea Plevnei, au putut urmări progresiile de dresaj executate cu precizie și eleganță de maeștri consacrați ai probei, zborurile peste obstacole ale copiilor și juniorilor, precum și o atractivă probă desfășurată sub numele „adună-ți singur punctele".

Iată-i pe cei evidențiați: DRESAJ (seniori): **I. Molnar** cu Suspin, **V. Postelnicu** cu Adonis, **N. Mihalcea** cu Triumf; OBSTACOLE: COPII: **Cristian Grigore** cu Sapa, **Radu Crișan** cu Sapa, **Alex. Marga** cu Lux; JUNIORI ÎNCEPĂTORI: **Marcela Chirnoagă** cu **Hoinar**, **N. Stroescu** cu Neptun, **B. Ionescu** cu Lux, **Ioana David** cu Arcaș; JUNIORI AVANSAȚI: **M. Băcanu** cu Neptun, **Adriene Barnes** cu Arogant; CAI ÎNCEPĂTORI: **Narcisa Vișinescu** cu Vama, **A. Costea** cu Noroc și Perla, **V. Tudor** cu Brad, **I. Serdaru** cu Milano; „ADUNĂ-ȚI SINGUR PUNCTELE": **A. Donescu** cu Huși, **I. Popa** cu Pipăruș și Goia.

Cîștigătorilor le-au fost oferite numeroase premii.

Em. F.

In foto: Andrei Costea cu Noroc, care a avut o frumoasă comportare în proba rezervată cailor începători.

TENIS DE MASĂ

S-AU ÎNCHEIAT ȘI ÎNTRECERILE ECHIPELOR MASCULINE

Pe primul loc Politehnica București

Duminică la prînz au luat sfîrșit și întrecerile echipelor masculine contînd în cadrul turului campionatul republican, disputat toată săptămîna în sala Armatei, din Brașov. Ultimele partide care aveau să desemneze echipele fruntașe au fost deosebit de atractive și spectaculoase. În jocul „cheie", desfășurat simbătă seara destul de tîrziu, între Voința Arad și Progresul București, rezultatul a fost favorabil campionilor de anul trecut, după o luptă epuizantă. Efortul depus în jocul cu Progresul avea însă să-i coste pe arădeni, care, duminică dimineața, în ultima partidă — decisivă — cu Politehnica București, n-au mai avut forța necesară, cedind în fața studenților. De altfel, Politehnica București s-a comportat foarte frumos în toate partidele susținute, pierzînd doar o singură dată în fața Progresului. Ca urmare a acestei comportări studenții au preluat șefia în clasament pînă la toamnă.

Rezultatele tehnice: Voința București—Politehnica Timișoara 9—2, Politehnica București—Voința Brașov 9—1, Rovine Craiova—Locomotiva București 9—7, C.S.M. Cluj—Voința Cluj 9—8, Voința Arad—Progresul București 9—7, C.S.M. Cluj—Rovine Craiova 9—2, Voința București—Locomotiva București 9—6, Progresul București—Voința Cluj 9—4, Voința Brașov—Politehnica Timișoara 9—4, Politehnica București—Voința Arad 9—3.

La terminarea turului clasamentul echipelor masculine se prezintă astfel: Politehnica București 17 p (80—21), Progresul București 17 p (79—36), Voința Arad — 17 (75—35), C.S.M. Cluj 15 p, Voința Cluj 14 p, Voința Brașov 12 p (52—68), Voința București 12 p (51—69), Rovine Craiova 11 p (40—77), Politehnica Timișoara 11 p (33—73), Locomotiva București 9 p.

C. GRUIA — coresp.

SCHI

PRIMA EDIȚIE A „CUPEI VETERANILOR"

BRAȘOV, 25 (prin telefon). Dînd curs unei inițiative a Comisiei județene de schi Prahova și a clubului Schi-Bob din Sinaia, la Vîrful cu Dor a fost organizat un concurs de schi rezervat veteranilor acestui sport. Competiția a reunit la start reprezentanții tuturor generațiilor de schiori, începînd cu cea mai veche, aceea care în 1911 deschidea, tot la Sinaia, seria concursurilor de schi din România. Concursul veteranilor coincide de fapt și cu o aniversare — 50 de ani de competiții oficiale cu caracter național organizate în țara noastră. Ambianța de mare entuziasm, numărul ridicat de participanți (aproximativ 70), din care unii veniți de la Baia Mare și Cluj, au dat posibilitate generațiilor în succesiune să reînvie la ceasul actualității disputele de acum 10, 20, 30 sau 40 de ani de pe pîrtiile noastre de schi. Au fost momente emoționante atît pentru concurenți cît și pentru copiii și nepoții care, de pe margine, îi aplaudau. Federația română de schi a omagiat prin secretarul general, prof. Petre Focșeneanu, virtuțile tehnice încă prezente ale fostelor glorii ale schiului românesc, subliniind pasiunea care i-a păstrat în sînul marii familii a acestui sport. Pilduitoarele prezențe ale unor veterani ca Filică Pascu (76 ani), N. Popescu (63 ani), Constantin Ciocoiu (59 ani) și mulți alții au fost îndelung aplaudate de publicul numeros, sau de eșaloanele mai tinere de schiori.

CÎȘTIGĂTORII PE VÎRSTE: categoria femei: Iolanda Gliga (Baia Mare); bărbați peste 60 de ani: Nicolae Popescu (Cluj); categoria 55—60 ani: Constantin Ciocoiu (Sinaia); categoria 50—55 de ani: Ion Cojocaru (Brașov); categoria 45—50 de ani: Gheorghe Păsculeț (Bușteni); categoria 40—45 de ani: Radu Scîrneci (Brașov); categoria 35—40 de ani: Mihai Bucur (Sinaia); categoria 30—35 de ani: Kurt Gohn (Brașov).

Mihai BIRA

baschet

CRIȘUL ORADEA — ÎN TURNEUL FINAL

Cu partidele disputate sîmbătă și duminică, a luat sfîrșit al treilea tur al campionatului național feminin de baschet. Crișul Oradea este a patra echipă care va lua parte, alături de Politehnica, Rapid și I.E.F.S., la turneul final, ce se va disputa între 7 și 9 mai la București. Prin victoria echipei I.E.F.S. asupra Rapidului, echipa Politehnica este virtuală campioană. Formațiile Mureșul Tg. Mureș și Voința București vor părăsi prima divizie și vor evolua în campionatul viitor în cea secundă.

I.E.F.S. — RAPID 45—43 (disputat sîmbătă seara). Începutul partidei a fost dominat de rapidiste, care conduc pînă în min. 13 (min. 6: 9—2, min. 11: 14—10), cînd I.E.F.S. egalează (16—16) și preia apoi conducerea. În continuare, studentele joacă neatent în apărare, iar în atac ratează cîteva situații favorabile și astfel feroviarele reușesc să termine în avantaj prima parte a întîlnirii: 24—22. În repriza secundă, asistăm la o revenire a jucătoarelor de la I.E.F.S., care beneficiind de forma bună a lui Tita (a realizat cîteva acțiuni reușite) preiau din nou conducerea, pe care n-o mai cedează pînă în final. Victoria baschetbalistelor de la I.E.F.S. e pe deplin meritată, deoarece ele au avut un final mai bun. Rapidistele au jucat crispat, au comis numeroase faulturi inutile (Racoviță 5, Nicola 4, Ivanovici 4), iar în atac au dat numeroase pase greșite și au ratat incredibil (Ferencz, Suliman). Au arbitrat bine D. Chiriac (Buc.) și Fr. Took (Cluj) (**Adrian VASILESCU**).

SĂNĂTATEA SATU MARE — MUREȘUL Tg. MUREȘ 79—52 (43—27). Sătmărencele au obținut o victorie comodă, combinînd frumos, aruncînd precis de la distanță și semidistanță, realizînd puncte și din contraatac. S-au remarcat: Balay, Dobosi, Anderco și Mihalic de la Sănătatea, respectiv Merei și Grigorescu. Au arbitrat bine I. Petruțiu (Buc.) și L. Kuglis (Oradea). (**A. Verba** — coresp.).

CRIȘUL ORADEA — VOINȚA BUCUREȘTI 78—48 (38—25). Un joc anost, în care orădencele n-au întîmpinat nici o rezistență din partea bucureștencelor, care s-au prezentat doar cu 6 jucătoare (!) la sală. S-au remarcat Vigh, Boca, Bodor. (**F. Simion** — coresp.).

CLASAMENT

1.	Politehnica	27	25	2	2019-1596	52
2.	Rapid	27	22	5	1801-1408	49
3.	I.E.F.S.	27	22	5	1802-1470	49
4.	Crișul	27	14	13	1686-1686	41
5.	Sănătatea	27	13	14	1784-1864	40
6.	A.S.A. Cluj	27	10	17	1546-1674	37
7.	Voința Bv.	27	10	17	1545-1852	37
8.	Constr.	27	8	19	1320-1544	35
9.	Mureșul Tg. Mureș	27	6	21	1398-1607	33
10.	Voința Buc.	27	5	22	1479-1689	32

GIMNASTICA

CONCURSUL PE APARATE

(Urmare din pag. 1)

sol, poate singura dintre gimnastele românce la care execuția și muzica alcătuiesc un tot unitar, armonios.

Ne bucurăm și subliniem reușitele sportivilor noștri în acest prim concurs de anvergură al anului, dar e necesar să atenționăm că el a evidențiat și multe neajunsuri, care vor trebui să alerteze forul de specialitate. Pentru că, trebuie să arătăm că așteptam mai mult de la gimnastele și gimnaștii români incluși în loturile țării, dată fiind mai ales compania internațională modestă în care ei au concurat în aceste zile. Nu știm în ce măsură se vor remedia curînd toate defectele sesizate, dar e evident că trebuie să se acționeze prin măsuri hotărîte.

I-am văzut din nou la lucru și pe cei mai buni dintre oaspeți. Gimnastele cehoslovace — precise, sigure în tot ce fac, Zdena Dorneakova anunțîndu-se o mare vedetă a Cehoslovaciei. Publicul le-a întîmpinat din nou cu multă căldură pe Gitta Escher, mai ales pentru săriturile sale excelente, ca și pe sportiva ucraineană Tatiana Perskaia, învingătoare la paralele.

Dar, despre alte aspecte ridicate de aceste internaționale, în numerele viitoare ale ziarului nostru.

REZULTATE TEHNICE: **feminin: sărituri** — **Elisabeta Turcu** (Rom.) 18.95 p, **Gitta Escher** (R.D.G.) 18.95 p, Ileana Coman (Rom.) 18,70 p; **paralele: Tatiana** Perskaia (R.S.S. Ucraineană) 18.75 p, Tatiana Lizunova (R.S.S. Ucraineană) și Elisabeta Turcu 18.55 p; **bîrnă**: Maria Constantinescu (Rom.) 18.75 p, Olga Ștefan (Rom.) 18.60 p, Zdena Dorneakova (Ceh.) 18,55 p; **sol**: Zdena Dorneakova 18.75 p; Marcela Păunescu (Rom.) 18.70 p, Kveta Velsova (Ceh.) 18.60.

MASCULIN: **sol** — Gheorghe Păunescu (Rom.) 18.85 p, Efim Furman (R.S.S. Ucraineană) 18.45 p, Wolfgang Klotz (R.D.G.) 18.40 p; **cal cu mînere**: Mircea Gheorghiu (Rom.) 18.55 p, Gh. Păunescu 18.50 p, Iuri Tarasiuk (R.S.S. Ucraineană) 18.20 p; **inele**: Gyula Kovacs (Ung.) 18.65 p, Antal Kisteleki (Ung.) 18.55 p, Efim Furman 18.50; **sărituri**: Nicolae Achim (Rom.) 9.20 p, Gh. Păunescu 9.10 p, Lothar Müssig (R.D.G.) 8.99 p; **paralele**: Efim Furman 18.55 p, Mircea Gheorghiu 18.45 p, Wolfgang Klotz și Lothar Müssig 18,40 p; **bară fixă**: Gh. Păunescu 18.60 p, Efim Furman 18,45 p, Iuri Tarasiuk 18,40

CAIAC-CANOE

„CUPA DINAMO" LA FOND

(Urmare din pag. 1)

2, Rapid, Pescarul Tulcea. Firește, timpul nefavorabil (vînt, valuri) a influențat concursul, sportivii trebuind să facă o adevărată echilibristică pe talazurile ce nu conteneau. Din acest motiv (multe echipaje răsturnate de valuri) **clubul organizator a aminat întrecerea fetelor** (caiac — 3 000 m) **pentru marți după-amiază, ora 16.**

Așadar, Cupa pusă în joc va fi înmînată clubului învingător abia după disputa caiacistelor. Dinamoviștii au șanse de a-și păstra trofeul, ei conducînd după cele patru probe ce au inaugurat, ieri, sezonul competițional de caiac-canoe.

REZULTATE: **K 2 — 10 000 m**: 1. Steaua (C. Coșniță, V. Simiocenco) 42:28, 2. Steaua (H. Ivanov, St. Pocora) 42:50, 3. Steaua (I. Dragulschi, E. Pavel) 42:55, 4. Dinamo (I. Negraia, E. Zabara) 43:03, 5. Dinamo (I. Sidorenco, N. Patrichi) 43:04, 6. Steaua (N. Artimov, N. Ilievici) 43:23; **K 1 — 10 000 m**: 1. I. Macarencu (Dinamo) 47:30, 2. I. Terente (Steaua) 47:39, 3. A. Varabiov (Dinamo) 48:05, 4. A. Vernescu (Dinamo) 48:14, 5. V. Roșca (Dinamo) 48:24, 6. E. Botez (Dinamo) 48:51; **C 2 — 10 000 m**: 1. Dinamo (S. Covaliov, V. Calabiciov) 52:35, 2. Dinamo (A. Simionov, P. Maxim) 53:15, 3. Dinamo (Gh. Carpo, M. Grigoraș) 53:23, 4. Steaua (I. Nichitov, Gh. Simionov) 55:07, 5. Dinamo (D. Trofimov, V. Parmac) 55:26, 6. Dinamo (S. Nemeș, G. Nemeș) 58:07; **C 1 — 10 000 m**: 1. I. Patzaichin (Dinamo) 59:55, 2. Gh. Danielov (Steaua) 59:59, 3. A. Igorov (Steaua) 60:13, 4. A. Nichiforov (Dinamo) 60:42, 5. L. Varabiev (Dinamo) 62:17, 6. Gh. Sidorov (Dinamo) 63:23.

lupte

În etapa a treia la greco-romane

GIULEȘTENII ÎNVINȘI LA RĂDĂUȚI

In cadrul etapei a III-a a campionatului diviziei A de lupte greco-romane pe echipe s-au disputat simbătă seara două importante întreceri triunghiulare. La Rădăuți s-au întîlnit formațiile Dinamo București, IPROFIL Rădăuți și Rapid București, iar în Capitală Metalul București, C.S. Pitești și Steaua. Iată cîteva amănunte.

RĂDĂUȚI: După cum ne-a relatat antrenorul echipei dinamoviste, **Dumitru Cuc**, întrecerile au avut loc în prezența a peste 1 000 de spectatori. Majoritatea acestora au venit să-i vadă, îndeosebi, pe valoroșii luptători ai formației Dinamo, victorioasă recent în turneul internațional al Cehoslovaciei. Meciurile au fost deosebit de disputate și s-au încheiat, cum era de așteptat, cu rezultate favorabile dinamoviștilor: 29—7 cu Rapid și 28,5—11,5 cu IPROFIL. O mare surpriză a realizat luptătorul **L. Eizic** (cat. 90 kg) din echipa locală care l-a învins la puncte pe campionul republican **V. Fodorpatachi** (Dinamo)! Dar, mult mai surprinzătoare a fost înfrîngerea giuleștenilor de către IPROFIL. La cat. 82 kg **T. Ignătescu** (Rapid), cu toate că își asigurase un avantaj substanțial de puncte în meciul său cu I. Calciuc a fost egalat, în final, de luptătorul rădăuțean. Cele două puncte pierdute de Ignătescu, favorit în această confruntare, au fost suficiente pentru ca echipa sa să piardă exact **la 2 puncte: 15—17.**

BUCUREȘTI. Triunghiularul din Capitală, găzduit de sala de lupte a clubului Steaua, a prilejuit întreceri echilibrate, cu toate că printre formațiile participante se număra și campioana ultimelor două ediții — **Steaua.** Antrenorul echipei Steaua, **Gh. Șuteu**, în dorința de a roda și pe unii dintre luptătorii tineri pe care-i are în lot, a prezentat, în consecință, o garnitură vulnerabilă la unele categorii. Astfel, confruntările cu **Metalul Buc.** și **C.S. Pitești**, formații care secondează, în această ordine, pe Steaua în clasamentul seriei au fost viu disputate. La sfîrșitul triunghiularului formația gazdă a obținut totuși victoria atît în fața Metalului (25—10) cît și a echipei piteștene (23—13). Cei mai buni luptători ai echipei campioane: **Gh. Stoiciu** (57 kg), **I. Baciu** (62 kg), **M. Baciu** (68 kg), **N. Negut** (100 kg) și **N. Pavel** (+100 kg). Ultima intilnire, aceea dintre Metalul și C.S. Pitești, a fost și cea mai disputată. Din cauza unor indisponibilități, antrenorul metalurgiștilor bucureșteni, **Ilie Gheorghe**, și-a înscris aproape toți elevii la categorii de greutate superioare. În aceste condiții luptătorii piteșteni au abordat confruntările decisi să obțină un rezultat favorabil. Și n-a lipsit mult (doar o partidă!) ca izbînda să le surîdă. Rezultat final: 16—12 pentru Metalul. S-au remarcat: **Șt. Badea** (57 kg), **Șt. Geantă** (68 kg), **F. Hupcă** (74 kg) de la Metalul și **M. Văcăroiu** (62 kg), **D. Miriță** (82 kg) și **A. Bucov** (+100 kg) de la C.S. Pitești.

Reuniunea a fost condusă excelent de arbitrul internațional **Ion Corneanu**, ajutat de **M. Struțovici** (Galați), **N. Baciu** (Brașov) și **Gh. Szabad** (București).

Costin CHIRIAC

HOCHEI

DINAMO BUCUREȘTI A CÎȘTIGAT ȘI „CUPA ROMÂNIEI"

M. CIUC (prin telefon). Derbyul „Cupei României", desfășurat sîmbătă seara între Steaua și Dinamo, s-a încheiat la miezul nopții cu o victorie la limită a hocheiștilor dinamoviști 7—6, după ce la consumarea celor 60 de minute regulamentare de joc tabela de marcaj arăta egalitate: 2—2 (0—0, 1—1, 1—1). Prin urmare, pentru desemnarea echipei cîștigătoare a invidiatului trofeu s-a procedat la executarea unor șuturi de penalitate, rezultatul devenind 7—6 pentru Dinamo.

Prin acest succes, obținut la capătul unui meci palpitant, presărat cu numeroase faze spectaculoase, purtate în viteză de la o poartă la alta, dinamoviștii au confirmat revenirea de formă înregistrată în partea a doua a campionatului divizionar, demonstrînd că titlul obținut de ei, este o urmare firească a seriozității cu care se pregătesc în ultima vreme.

În reuniunea finală a „Cupei României" s-a mai jucat partida Avîntul M. Ciuc — Dunărea Galați, terminată cu scorul de 9—0 (1—0, 3—0, 5—0), în favoarea primei formații.

Clasamentul „Cupei României": 1. DINAMO BUCUREȘTI, 2. Steaua, 3. Avîntul M. Ciuc, 4. Dunărea Galați.

Z. MORVAY — coresp.

FOTBAL B

SERIA I: A.S.A. și Sportul studențesc — învingătoare în deplasare

FLACARA MORENI — A. S. ARMATA TG. MUREȘ 0—4 (0—2)

MORENI, 25 (prin telefon, de la trimisul nostru). Deși jucătorii echipei gazdă au dorit mult victoria, lucru ușor de constatat din felul cum au abordat partida (uneori cu intervenții peste limitele sportivității) ei au fost, pe parcursul întîlnirii, net depășiți sub toate aspectele. În primele minute se înregistrează ocazii de gol de ambele părți, dar ceea ce nu va reuși Dănilă (min. 22) — singur în fața porții în care se afla doar fundașul Czako — vor realiza oaspeții, prin **Bölöni** (min. 32) — printr-un volé splendid, de la 20 m. Mureșenii înscriu al doilea gol, în min. 45, prin Hajnal, dar cu largul concurs al portarului Stan, care a plonjat, iar mingea a sărit peste el în poartă... Repriza secundă clarifică și limpezește jocul, cele două echipe reflectînd o diferență de valoare ca de la cer la pămînt. A.S.A. se prezintă ca o formație matură, sigură pe ea, care plimbă dezinvolt balonul, fără să se întrebuințeze prea mult, în timp ce replica dată de echipa gazdă este de-a dreptul ridicolă, localnicii fiind fluierați chiar de proprii spectatori. Golurile vin astfel normal, fără să surprindă pe nimeni: **Hajnal** (min. 59) — șut de la 30 m — și **Fazekas** (min. 78) — gol „la pas", fără opoziție. Arbitrul **C. Bărbulescu**, care împreună cu A. Münich și C. Costică (toți din București) a condus excelent, l-a eliminat, în min. 56, pe **Frățilă** (Flacăra) pentru injurii.

A.S.A.: Bai — Șleam, Dondoș, Ispir (min. 31 Toth), Czako, N. Naghi, Bölöni, Lucaci (min. 74 Șt. Naghi), Mureșan, Fazekas, Hajnal.

Flacăra: Stan — Barbu, Dumitran, Dobre, Pană, Petrescu (min. 31 Toma), Frățilă, Dănilă, Drăgan (min. 58 Săraru), Frîncu, Harapu.

Dumitru GRAUR

S.N. OLTENIȚA — SPORTUL STUDENȚESC BUCUREȘTI 0—1 (0—0)

Studenții n-au uitat nici un moment de importanța cuceririi celor două puncte puse în joc. Echipa bucureșteană și-a impus concepția de joc, deplin adecvată scopului, pe toată durata meciului: s-a apărat bine și a contraatacat extrem de periculos. În prima parte a partidei, balanța nu s-a hotărît să se încline de partea vreuneia dintre echipe — nu s-a înregistrat nici un șut pe spațiul porții! — iar jocul s-a desfășurat destul de fad la centrul terenului, pricinuind „măcinarea" fizică și psihică a gazdelor. Repriza a doua a fost, într-adevăr, un model de joc în deplasare practicat de bucureșteni. Ofensiva fără nădejde și fără orizonturi tactice a gazdelor năpustite în atac, a oferit studenților „bulevarde" largi pe unde s-au apropiat, de multe ori, în superioritate numerică (!) de poarta lui Grădișteanu. Pană ratează o astfel de situație (min. 57) dar 10 minute mai tîrziu, Ciornoavă îl driblează pe Nițu, centrează la semiînălțime pînă la proaspătul intrat pe teren, Kraus, care profilează printr-un gol din plonjon, cu capul, victoria bucureștenilor. Singurul atacant periculos al gazdelor, Stamanichi, îl remarcă prin două șuturi frumoase (min. 71 și 76) pe... Argeșeanu, după care, doar min. 88 (bară la poarta studenților) va mai clătina cele două puncte ale urmăritorilor A.S.A.-ei. Arbitrul Constantin Ghiță — Brașov a arbitrat excelent un joc care se anunța, la începutul lui, prea „viu" disputat. De altfel, și „ultimul „mohican" — sperăm — al jocului dur de la Oltenița, Dima, a fost eliminat de pe teren (min. 75).

S. N. OLTENIȚA: Grădișteanu — Nițu, Datcu, Baltag, Dima, Cîmpeanu, Vasilescu, Aliț (min. 70 Pană), Constantin (min. 60 Ienculescu), Răducanu, Stamanichi.

SPORTUL STUDENȚESC: Argeșeanu — Gall, Mățăoanu, Dumitru Nicolae, Rădulescu, Jamaischi (min. 82, Sava), Culda, Bujor, Pană, Duțan, (min. 55, Kraus), Ciornoavă.

Radu TIMOFTE

METALUL BUCUREȘTI — METROM BRAȘOV 0—0

Din nou, linia de înaintare a bucureștenilor s-a dovedit ineficace. Cu toate că Metalul a controlat jocul în majoritatea timpului, uneori dominînd copios, tabela de marcaj a rămas neschimbată. Georgescu, Iancu, Troi și Roman au avut, de-a lungul celor 90 de minute, de multe ori posibilitatea să fructifice acțiunile lor ofensive, dar aproape de fiecare dată ei au șutat imprecis sau portarul Smeu a deviat balonul în corner. Brașovenii au plecat din București cu un punct prețios și pentru a-l obține au făcut multă risipă de energie. Uneori, jucătorii de la Metrom au pus accentul numai pe apărare, formînd pe linia lor de 16 m un zid de 6—7 oameni, și au respins balonul cît mai departe de poarta lor.

Din primele minute, bucureștenii au pus stăpînire pe joc, însă de abia spre sfîrșitul reprizei ei au reușit să-și creeze situații mai clare la poarta adversă, însă Troi, Iancu și Roman au ratat. Aceeași situație se va menține și după pauză. Jucătorii de la Metalul au dominat și înaintașii săi au irosit cîteva ocazii de a deschide scorul. Contraatacurile rare și firave ale brașovenilor, inițiate mai ales prin Vătav și Furnică, au fost destrămate cu ușurință de apărarea Metalului.

A arbitrat foarte bine Em. Vlaiculescu — Ploiești.

METALUL: I. Petre — Nedelcu, Moraru, Apostol, Cojocaru, Savu, Enache, Troi (min. 75 Stan Gabriel), Georgescu, Iancu, Roman.

METROM: Smeu — Răuți, Ochea, Staicu, Grecea, Băditoiu, Gabor, Gane (Selimeși, min. 75), Furnică, Vătav, Nicolae (Sișcă, min. 85).

V. POMPILIU

POIANA CIMPINA — F. C. GALAȚI 1—2 (0—1)

Peste 3 000 de spectatori au asistat la un joc de bun nivel tehnic. Gazdele au părăsit terenul învinse datorită greșelilor comise de apărători. Au marcat: Chihaia (min. 34 și 68) pentru F.C. Galați, Goran (min. 60) pentru Poiana. Excelent arbitrajul lui V. Pădureanu — București.

C. VÎRJOGHIE, coresp.

DUNAREA GIURGIU — PROGRESUL BRAILA 1—0 (1—0)

Ambele formații au evoluat sub așteptări. Deși învingători, giurgiuvenii au greșit de multe ori. Unicul gol a fost înscris de Sandu (min. 40). A arbitrat I. Gheorghiță — București.

Tr. BARBALATĂ, coresp.

PORTUL CONSTANȚA — ȘTIINȚA BACĂU 2—1 (0—0)

Doar în partea a doua a meciului s-a jucat frumos. În această repriză, înaintașii au fost mai productivi. Golurile au fost realizate de Manea (min. 46 și 48) pentru Portul, Cernat (min. 68) pentru Știința. A condus foarte bine Gh. Vasilescu I — București.

L. BRUCKNER, coresp.

POLITEHNICA GALAȚI — C.F.R. PAȘCANI 2—0 (2—0)

Studenții au jucat din nou foarte bine și, cîștigînd acest meci, au făcut primul pas spre zona liniștită a clasamentului. Au marcat: Lehăduș (min. 20) și Besman (min. 28). A arbitrat V. Dumitrescu — București.

T. SIRIOPOL, coresp.

METALUL TIRGOVIȘTE — CEAHLAUL P. NEAMȚ 1—0 (0—0)

Victoria la limită realizată de metalurgiști se explică prin ratările exasperante ale înaintașilor localnici. A marcat: Pavlovici (min. 60). A condus bine N. Stănescu — Buzău.

M. AVANU, coresp.

CLASAMENTUL

1.	A.S.A.	22	14	4	4	55—21	32
2.	Sportul studențesc	22	13	3	6	30—22	29
3.	Metalul Tîrg.	22	13	2	7	27—20	28
4.	Progresul	22	10	5	7	24—19	25
5.	Dunărea	22	11	3	8	21—21	25
6.	F.C. Galați	22	10	4	8	28—23	24
7.	Ceahlăul	22	11	2	9	23—23	24
8.	Metalul Buc.	22	9	5	8	25—16	23
9.	C.F.R.	22	8	6	8	33—29	22
10.	Portul	22	9	4	9	17—23	22
11.	Știința	22	8	4	10	23—25	20
12.	Poiana	22	7	5	10	21—23	19
13.	S.N.O.	22	7	5	10	18—28	19
14.	Politehnica	22	7	2	13	19—25	16
15.	Metrom	22	5	6	11	15—27	16
16.	Flacăra	22	1	6	15	13—47	8

ETAPA VIITOARE (2 mai): A.S. Armata — Dunărea, C.F.R. — S.N.O., Ceahlăul — Flacăra, Politehnica — F.C. Galați, Metalul București — Sportul studențesc, Știința — Metrom, Metalul Tîrgoviște — Poiana, Progresul — Portul.

SERIA a II-a: Crișul, întrecînd pe Politehnica, își consolidează poziția de lider

CRIȘUL ORADEA — POLITEHNICA TIMIȘOARA 2—0 (0—0)

ORADEA, 25 (prin telefon, de la trimisul nostru). Adevărat derby, azi, dacă nu întotdeauna prin prisma calității jocului, influențat și de starea proastă a terenului, dar, în schimb, prin atmosfera care a înconjurat meciul dintre Crișul și Politehnica Timișoara, prin prezența masivă a spectatorilor, cu toată ploaia care le-a biciuit obrajii, dar, mai ales, prin intensitatea luptei sportive din teren. Partida a atins adesea limite maxime de tensiune, prilejuind și unele ieșiri din matca sportivității, pe care arbitrul bucureștean C. Petrea, care a condus corect și autoritar, le-a reprimat prin avertismente (primul, în... primul minut!) și chiar printr-o eliminare din joc, asigurînd astfel normala desfășurare a întîlnirii.

Miza jocului — perspectiva de a promova în divizia A — a apăsat cel mai mult umerii jucătorilor orădeni care, o bună perioadă din prima repriză, au acționat confuz, atacînd la întîmplare, fără șanse de a crea breșe în apărarea adversă. Dimpotrivă, timp de 20 de minute, Politehnica a stăpînit mijlocul terenului, a jucat mai clar, mai organizat, fiind chiar pe punctul de a deschide scorul, în min. 17, prin Bungău, după ce, cu 5 minute înainte, același jucător trăsese puternic și Catona scăpase, pentru o clipă, balonul din mînă.

În finalul reprizei, Crișul joacă mai bine, acțiunile gazdelor încep să se sincronizeze și Filip, portarul oaspeților, resimte din plin această schimbare. El trebuie să intervină des, dar face acest lucru cu multă siguranță, așa cum s-a întîmplat, de pildă, în min. 34, cînd a trimis în corner șutul lui N. Alexandru. La o altă fază, l-a ajutat și... Dărăban, acesta interpunîndu-se în calea mingii, atingînd-o și ridicînd-o peste poartă.

Repriza a doua a fost crîncenă, istovitoare ca angajament fizic. Rămași în 10 oameni, prin eliminarea lui Rotaru (injurii adușe arbitrului), intervenită în penultimul minut al primei reprize, oaspeții se apără acum cu mai mare greutate. Dar minutele trec unul după altul și în ciuda faptului că presiunea crește la poarta lui Filip, golul nu se întrevede, fiindcă înaintașii Crișului joacă extrem de crispat, șutînd cu disperare în blocajele adversarilor. Dar, iată că, în min. 73, ceea ce n-a reușit nici unul dintre înaintași, a reușit un fundaș, Balogh, care a șutat puternic de la peste 30 de metri. În drumul ei, spre poartă, pe pămîntul înmuiat de ploaie, mingea a prins un efect neașteptat, oprindu-se în plasă. Cu 10 minute înainte de sfîrșit, cînd rezultatul nu era încă cert, Suciu a executat o lovitură liberă, iar Cefan a reluat spectaculos printr-o foarfecă: 2—0.

Abia acum norii îndoielii s-au risipit complet. Între timp se oprise și ploaia...

CRIȘUL: Catona — Sărac, Lucaci, Bulc, **Balogh**, **Sătmăreanu II**, Dărăban (min. 65 **Cefan**), Suciu, N. Alexandru (min. 75 Cociș), Arnoțchi, Șchiopu.

POLITEHNICA: **Filip** — Rotaru, Mafa, **Brîndescu**, Petrovici, Arnăut, Dima, Surdan, Kun I (min. 58, Maier), **Bungău**, Copăceanu.

Jack BERARIU

VAGONUL ARAD — OLIMPIA ORADEA 1—1 (0—0)

Joc echilibrat, în care fiecare echipă a avut perioade de dominare. În prima repriză jocul a fost anost. După pauză, arădenii au deschis scorul prin Dobai (min. 55). În continuare, oaspeții au preluat inițiativa și au egalat, prin Benczik (min. 83). A condus foarte bine S. Mureșan — Turda.

S. IACOB, coresp.

MINERUL ANINA — MINERUL BAIA MARE 1—0 (1—0)

Localnicii au dominat copios, însă n-au reușit să înscrie decît o singură dată, în min. 10. Autorul golului: Lang. În min. 80, Lang a ratat o lovitură de la 11 m. A arbitrat bine G. Blau — Timișoara.

Pavel LUNGU, coresp.

METALURGISTUL CUGIR — CORVINUL HUNEDOARA 1—0 (1—0)

Gazdele au avut perioade mai îndelungate de dominare, mai ales în prima parte. Unicul gol a fost marcat de Tamaș, în min. 22. Foarte bun arbitrajul lui C. Nițescu — Sibiu.

M. VÎLCEANU, coresp.

C.S.M. REȘIȚA — C.F.R. ARAD 5—0 (2—0)

Jocul a fost viu disputat. În prima repriză, două acțiuni ale lui Sfîrlogea s-au încheiat cu tot atîtea goluri (min. 26 și 44). În partea a doua, gazdele au continuat să domine și scorul a luat proporții. Autorii golurilor: Pîrvan (min. 47), Kukla (min. 67, autogol) și Cotarcă (min. 74, autogol). N. Mogoroașe — Craiova a condus bine.

I. PLAVIȚIU, coresp.

U. M. TIMIȘOARA — GLORIA BISTRIȚA 0—1 (0—1)

Timișorenii au jucat haotic. Oaspeții s-au apărat bine și au contraatacat periculos. Dintr-o astfel de acțiune, Gloria a marcat unicul gol. Autor: Ciocan (min. 17). A arbitrat slab N. Găman — Simeria.

C. CREȚU, coresp.

OLIMPIA SATU MARE — ELECTROPUTERE CRAIOVA 2—0 (1—0)

Terenul a fost alunecos, din cauza ploii. Înaintașii de la Olimpia au ratat multe situații clare. Au marcat: Petz (min. 15) și Borota (min. 80). În min. 35, Jula (Olimpia) a ratat un 11 m. Bun arbitrajul lui I. Erdoș — Oradea.

A. VERBA, coresp.

C.S.M. SIBIU — GAZ METAN MEDIAȘ 2—0 (1—0)

Gazdele au învins mai ușor decît arată scorul. Au marcat: Rădoi (min. 29) și Flichiș (min. 51). A arbitrat bine I. Barbu — Aiud.

I. ION, coresp.

CLASAMENTUL

1.	CRIȘUL	22	14	5	3	38—17	33
2.	Politehnica	22	11	7	4	30—14	29
3.	C.S.M. Sibiu	22	13	2	7	43—24	28
4.	Min. Anina	22	11	3	8	25—22	25
5.	Corvinul	22	10	4	8	33—24	24
6.	Olimpia S.M.	22	11	2	9	25—20	24
7.	Metalurgistul	22	8	7	7	23—23	23
8.	Gloria	22	9	4	9	23—28	22
9.	Electroputere	22	6	9	7	21—30	21
10.	Gaz metan	22	8	4	10	22—32	20
11.	C.F.R. Arad	22	8	3	11	18—30	19
12.	Min. B.M.	22	8	2	12	29—29	18
13.	C.S.M. Reș.	22	7	4	11	26—26	18
14.	Olim. Oradea	22	7	4	11	21—30	18
15.	U.M.T.	22	4	7	11	17—27	15
16.	Vagonul	22	6	3	13	15—33	15

ETAPA VIITOARE (2 mai): Gloria—C.S.M. Reșița, Politehnica—Minerul Baia Mare, Olimpia Oradea—U.M.T., Metalurgistul—Vagonul, Electroputere—C.S.M. Sibiu, C.F.R.—Crișul, Gaz metan—Olimpia Satu Mare, Corvinul—Minerul Anina.

HIPISM

RAPORT ÎNCEPE CU PRETENȚII!...

Din programul reuniunii de ieri, desigur interesul major îl capta evoluția lui Gind, în premiul Băneasa, deoarece el este acum calul care vizează dublul obiectiv: cel mai bun performer al hipodromului și victoria în derby! Din nefericire însă, rafale de vînt au influențat categoric rezultatul și ca atare elevul lui Mihăilescu nu și-a putut pune în valoare calitățile pentru absolvirea handicapului acordat, pe lîngă faptul că a fost și neinspirat angajat în cursă. Rezultatul înregistrat a dat cîștig de cauză lui Raport, unul din principalii săi adversari, care, mai ales prin maniera victoriei enunță veleități foarte serioase, pentru confruntările viitoare. Deocamdată, este dificil de tras concluzii, însă comportarea învingătorului nu trebuie ignorată. Victoria de ieri fundamentează pretențiile antrenorului său de a-l detrona pe Gind din șefia generației!

Din rest, reținem ca revelatorie comportarea Zeiței lui Senior și Garou, toate elemente în plină transformare.

Antrenorul Nicolae Gheorghe a izbutit să culeagă primul succes pe anul în curs, ca și driverii Marinescu și Bănică. Ultimul, de dragul succesului, a sacrificat corectitudinea. Victoriile sînt frumoase, dar farmecul lor îl procură numai maniera corectă de a obține succesul.

Rezultate tehnice: 1. Semeț (G. I. Nicolae), Rigla, Obădar 36,1, 2. Hirondita (G. Avram), Struna, Didon 35,1, 3. Suveicuța (T. Marinescu), Garou, Sonda 32,9, 4. Gal (N. Gheorghe), Mira, Hornar 31,3, 5. Zeița (I. Toderaș), Senior, Harbuz 33,5, 6. Raport (Gh. Avram) Mizantrop, Nicușor 28,9, 7. Varius (I. Bănică), Sanda, Senator 35,3.

Niddy DUMITRESCU

PRONOSPORT

Așa arată o variantă cu 13 rezultate exacte la concursul special Pronosport din 25 aprilie 1971.

1.	Steaua—U.T.A.	1	1
2.	F.C. Argeș—Prog.	1	1
3.	C.F.R. Tim.—Jiul	2	x 2
4.	S. C. Bacău—CFR Cj.	x	x 2
5.	Farul—Dinamo	1	1
6.	„U" Cluj—Petrolul	x	x 2
7.	St. roșu—„U" Cv.	1	1
8.	Lazio—Juventus	x	x 2
9.	Napoli—Roma	2	x 2
10.	Torino—Cagliari	1	1
11.	Verona—Bologna	x	x 2
12.	Catania—Milan	x	x 2
13.	Inter.—Sampdoria	1	1

Fond de premii 909 875 lei plus 350 000 lei pentru premiile suplimentare.

● Pronosticurile din coloanele 2—3 sînt pentru premiile suplimentare. Plata premiilor obișnuite la acest concurs se va face astfel: în Capitală de la 4 mai pînă la 9 iunie 1971, în țară de la 8 mai pînă la 9 iunie 1971.

FOTBAL A

ÎN ETAPA A XXI-a S-AU MARCAT 18 GOLURI

FARUL 2 (2)
DINAMO 1 (1)

25 DE MINUTE DE VERVĂ AU ÎNFRÎNT ECHIPA DINAMOVISTĂ

CONSTANȚA, 25 (prin telefon, de la trimisul nostru). **Decepționant derby, din multe motive. Dacă e să căutăm, totuși, o virtute la acest „prezumat cap de afiș al etapei", ne vom opri asupra deznodămîntului său — victoria Farului, absolut legitimă, perfect meritată. În rest, nu prea vedem ce s-ar cuveni menționat în mod deosebit. Este adevărat, partida a avut nerv, dar, din păcate, prea multe momente ale jocului s-au văzut conectate la o rețea de înaltă tensiune, producîndu-se repetate descărcări nesportive.**

Arbitrul bîrlădean Nicolae Rainea a împărțit trei avertismente — lui Ștefan, Ghirca și Stoica —, a gesticulat și a amenințat cu degetul ca un blajin dascăl moldovean, dar se poate spune că sub aspectul autorității nu și-a convins nici elevii, nici pe noi care îl știam mai drastic, mai eficace, mai ascultat

Referindu-ne la calitatea propriu-zisă a jocului, trebuie să mărturisim că ne așteptam la prestații superioare din partea ambelor echipe. Venită — pare-se — cu pretenții modeste pe malul mării (un punct), echipa dinamovistă a prezentat un singur compartiment dispus să lupte „pînă la ultimul glonte" — linia de fundași, care a încercat imposibilul pentru a stăvili valurile atacului constănțean. N-a reușit, pe de o parte — datorită maximei solicitări la care a fost supusă, iar pe de altă parte — datorită neșansei și lipsei de inspirație a portarului Constantinescu, coautor la ambele goluri (dar, mai ales, la al doilea), înscrise — în min. 18 și 25 — de un Ologu derutant și foarte pătrunzător.

Resemnarea aparentă a dinamoviștilor la 0—2 părea să pecetluiască după numai 25 de minute soarta unui derby care se anunțase de zile mari. A venit însă lovitura liberă executată de **Deleanu** (min. 40), de la 20 m, portarul Farului, **Constantin**, a primit golul exact deasupra capului, ca la școala primară, și iată-i pe bucureșteni încercînd să forțeze roata norocului. O lovitură în bară a lui **Lucescu** (min. 42), părea să anunțe o pasionantă cursă de urmărire în repriza secundă. Handicapul însă a rămas același pînă la sfîrșitul meciului, bucureștenii neavînd forța să-l remonteze, în vreme ce Farul nu și-a mai asumat riscurile atacului cu orice preț și a adoptat o așezare mai prudentă pe teren, retrăgîndu-și în zona de mijloc și chiar în fața careului de 16 m, o parte din înaintare. S-au mai ivit cîteva scîntei de pericol la fiecare poartă (min. 70 **Ologu**, min. 84 **Haidu**, min. 85 **Tufan**, min. 89 **Kallo**), dar scorul a rămas același, Farul nescăpînd victoria din mînă. Mai nesigură în apărare, ca și în alte dăți, formația lui **Cosmoc** a cîștigat această bătălie folosind doar o parte din „gurile de foc ale navei"; un singur înaintaș — **Ologu** și tînărul fundaș lateral **Ghirca** fiind singurii jucători cu adevărat periculoși pentru apărarea dinamovistă. **Stăpîn autoritar al zonei mediane, cuplul Badea—Tănase a țesut tot jocul Farului și a fost poate principalul autor al victoriei constănțene. În încheiere, semnatarul acestor rînduri își exprimă opinia față de cele două momente litigioase ale partidei: în min. 5, Dumitrache a marcat un gol nevalidat de tușierul Radu din cauza poziției de ofsaid a dinamovistului; decizia ni se pare corectă, iar arbitrului de centru N. Rainea i se poate reproșa doar faptul că a fluierat cu întîrziere ofsaidul. În min. 85 însă, la un fault în careu comis de Nunweiller III asupra lui Tufan, N. Rainea n-a mai fluierat deloc. El a greșit, penaltyul fiind, după părerea noastră, în afara oricărui dubiu.**

Marius POPESCU

Stadion „1 Mai"; timp frumos; teren bun, spectatori 20 000. Au marcat: OLOGU (min. 18 și 25), și DELEANU (min. 40). Raport de șuturi la poartă: 22—12 (pe spațiul porții 10—5). Raport de cornere 6—3.

FARUL: Constantin 4 (min. 46 Popa 7) — Stoica 7, Antonescu 8, N. Constantinescu 7, Ghirca 9, Tănase 8, Badea 8, Ologu 9, Tufan 6, Caraman 5, Kallo 5.

DINAMO: Constantinescu 5 — Ștefan 6, Nunweiller III 7, Dinu 7, Deleanu 8, Mustețea 5, Nunweiller VI 7, Lucescu 7, D. Popescu 5 (min. 82 Haidu), Dumitrache 7, Both 5 (min. 49 Moldovan 7).

A arbitrat NICOLAE RAINEA (Bîrlad) ★★★, ajutat la linie de I. Radu (Bîrlad) și E. Păunescu (Vaslui).

Trofeul Petschovschi: 6.

La tineret-rezerve: Farul — Dinamo București 1—2 (1—1).

STEAUA 3 (1)
U.T.A. 0

ILUZIILE CAMPIONILOR SPULBERATE

Ce urcuș, surprinzător, amețitor înregistrează Steaua în acest sezon. S-a mai scurs, iată, o nouă etapă (a 6-a a returului) fără ca formația militară să cunoască eșecul, fără ca plasa porții lui Coman să fi fost perforată măcar o dată.

Ieri, tînăra echipă bucureșteană a obținut victoria în dauna „bătrînei doamne", am numit-o desigur, pe U.T.A. Vreo 10 minute după primul fluier, i-a luat pulsul, apoi s-a instalat în jumătatea ei de teren, măcinînd-o treptat, pentru ca, în final, grație rezultatului, să-i treacă înainte în clasament, cu o politețe am zice profesorală.

Ca și în evoluțiile anterioare, la baza succesului repurtat ieri (de necontestat chiar dacă golul cu care a fost deschis scorul este discutabil) a stat tot buna comportare a mijlocașilor. Vigu și Naom, cărora li s-a adăugat aproape tot timpul o aripă falsă (Ștefănescu și, apoi, Dumitriu III) au fost stăpînii autoritari ai zonei neutre, pendulînd neobosit între cele două careuri și prin filtrul lor trecînd spre linia întîi numeroase baloane utilizabile. La început, în prima parte a jocului, mingile servite de ei au fost irosite de Pantea, Iordănescu, Tătaru care încercau mai mult străpungeri individuale. A venit, însă, pauza, cea atît de bună sfătuitoare, și „căluții nărăvași" din primul eșalon și-au mai limpezit jocul, sincronizîndu-se cu neobosiții servanți din linia a doua.

Și nu întîmplător — în această perioadă — Gigi Tătaru a fost mai puțin egoist, jucînd pentru echipă și pentru omul cel mai bine înfipt în dispozitivul advers, în genere pentru Iordănescu, un permanent pericol în fața porții lui Gornea, datorită plasamentului și incisivității.

După această schemă, de 2—3 pase — cea decisivă pleacă de la Gigi Tătaru — în faza de construcție, au fost înscrise golurile în repriza secundă.

Dar, ieri, întreg ansamblul militar a evoluat cu un bun randament, ceea ce a condus, în afara superiorității teritoriale, și la o mulțumitoare frecvență a șuturilor spre poarta lui Gornea, în număr de 22.

De partea cealaltă, U.T.A. a însemnat pentru noi o decepție, prestația ei situîndu-se evident sub ultimele evoluții ale textiliștilor pe terenurile din Capitală. Practic ea n-a contat de astă dată decît pe 2—3 jucători: pe Pojoni (de departe cel mai bun om al lui Dumitrescu și Reinhardt) care a avut cîteva intervenții salvatoare, blocînd în extremis; pe Calinin, mai clarvăzător ca oricînd, și, oarecum, pe Bereter.

În rest? Gornea s-a dovedit nesigur aproape la toate intervențiile sale, fundașii laterali au fost mai tot timpul depășiți, Axente, Broșovschi, Kun II, Florian Dumitrescu, nume de rezonanță ale echipei, au făcut... mai mult figurație.

Din angrenajul echipei se resimte în mod evident lipsa lui Domide, obligat, din cauza unei entorse la genunchi, să mai stea o vreme pe tușă.

Și acum, un scurt film al fazelor mai importante: min. 12 — Tătaru șutează puternic pe spațiul porții; min. 20 — Pojoni deposedează în extremis pe Ștefănescu, infiltrat frontal spre poarta lui Gornea; min. 26 — un-doi reușit între Iordănescu și Tătaru, dar Gornea blochează la marginea careului mic; min. 31 — prima fază periculoasă la poarta lui Coman, salvat de bară la șutul lui Kun II; min. 43 — „indirectă": Vigu pasează scurt lui Tătaru, acesta trimite, din afara careului, în bara transversală; Iordănescu țîșnește (după părerea noastră din fața fundașilor arădeni) și înscrie din apropiere; min. 66 — Cristache „scoate" în corner la o centrare de pe aripa stîngă; min. 67 — servit de Tătaru, Dumitriu III înscrie de la aproximativ 7—8 metri, pe lîngă Gornea ieșit; min. 70 — Fl. Dumitrescu șutează puternic din unghi dificil și Coman acordă corner; min. 76 — Cristache îl faultează pe Sima la marginea careului, fără ca arbitrul să-l sancționeze; min. 76: Iordănescu, servit în adîncime de Tătaru scapă singur spre poartă dar va șuta puternic în Gornea; min. 86 — „schimb" Pantea—Tătaru care centrează de la linia de fund în fața porții, de unde Iordănescu împinge mingea în plasă: 3—0.

Arbitrajul lui M. Rotaru — nesigur, cu dese erori în aprecierea faulturilor.

G. NICOLAESCU

Stadionul Republicii, timp noros, teren bun, spectatori aproximativ 15 000. Au marcat: IORDĂNESCU (min. 43 și 86), DUMITRIU III (min. 67). Raportul șuturilor la poartă: 22—11 (pe spațiul porții 10—3); raportul cornerelor: 2—3.

STEAUA: Coman 8 — Sătmăreanu 7, Ciugarin 8, Negrea 7, Cristache 7, Naom 8, Vigu 9, Pantea 7, Tătaru 8, Iordănescu 9, Ștefănescu 6 (min. 32 Dumitriu III 8).

U.T.A.: Gornea 5 — Birău 6, Lereter 7, Pojoni 9, Popovici 5, Petescu 6, Calinin 8, Axente 5 (min. 72: Sima), Kun II 5, Broșovschi 5, Fl. Dumitrescu 6.

A arbitrat MIRCEA ROTARU ★★★, ajutat la linie de V. Popa și I. Cîolan (toți din Iași).

Trofeul Petschovschi: 8.

La tineret rezerve: Steaua—U.T.A. 1—0 (0—0).

STEAGUL ROȘU 1 (0)
„U" CRAIOVA 0

PESCARU REINTRĂ ȘI ADUCE VICTORIA

BRAȘOV, 25 (prin telefon, de la trimisul nostru).

Aici, lîngă Tîmpa, într-o zi ce se anunța splendidă, vremea, cu capriciile ei, a jucat festa tuturor celor prezenți pe Stadionul Tineretului. Aproape de ora meciului a început să picure. Apoi, nori negri, veniți dinspre Codlea, s-au abătut asupra stadionului. După 3 minute, arbitrul Bentu întrerupe jocul fiindcă se întunecase, iar ploaia torențială făcea imposibilă continuarea partidei. După 15—20 de minute, „furia" a trecut, echipele și-au schimbat echipamentul, reluîndu-și întrecerea. Dar gazonul era plin de bălțoace și la început credeam că asistăm la un ciudat joc, pigmentat cu caraghioase scene de patinaj forțat. Sesizînd situația, craiovenii au încercat să folosească noile condiții și, de două ori, pe contraatac, **Bălan** a șutat puternic de la distanță (în min. 13, **Adamache** boxînd cu dificultate în corner). Treptat, treptat, gazdele au pus stăpînire pe joc. În min. 18 **Pescaru** (care reintră în acest retur) driblează, pătrunde în careu și șutează periculos, puțin pe lîngă bară. Apoi, după o incursiune a lui **Niță** (care întîrzie, totuși, să șuteze) stegarii sînt aproape de gol: mingea trimisă cu capul de către **Pescaru**, la un corner executat de **Ivăncescu**, întîlnește bara transversală (min. 30). Cu cît minutele trec, cu atît crește în intensitate dominarea localnicilor. Dar golul — această obsesie a atacanților brașoveni — nu vine.

După pauză (avînd și avantajul vîntului) elevii lui **Valentin Stănescu** își masează adversarul în careu lungi perioade de timp. Universitatea, venită să scoată un 0—0, prin așezarea sa pe teren (cu **Dașcu** și **Donose** mult retrași) acceptă situația, bazîndu-se, probabil, pe jocul bun al liniei de fund, al portarului **Pilcă** și al lui **Strîmbeanu**. În fața acestei așezări, brașovenii atacă cu insistență, fundașii lor laterali plecînd deseori în atac. **Ivăncescu, nemarcat de nimeni, devine cel mai periculos înaintaș. De pe partea dreaptă, el execută impecabil cornere. În min. 84, lovitura de colț executată de el găsește apărarea adversă pe picior greșit, pe Pescaru bine plasat și... lovitura de cap a acestuia consemnează o victorie, care nu putea fi decît a Steagului roșu.** Într-o repriză de joc la o poartă (studenții nu l-au deranjat măcar o dată pe **Adamache**) am mai notat ratările copilărești ale lui **Balint** (min. 55) și **Necula** (min. 87), cînd ultimul, de la 6 m, a șutat mai-mai să trimeată mingea prin norii din nou amenințători. În min. 90, direct din lovitură de colț, **Ivăncescu** a trimis mingea în bara transversală, iar **Ghergheli**, furat de frumusețea fazei, irosește golul. Și astfel **Steagul roșu** întrerupe șirul insucceselor cu o victorie la limită, de nimeni contestată.

Constantin ALEXE

Stadion Tineretului: a plouat torențial, foarte frig; teren alunecos; spectatori aproximativ 7 000. A marcat PESCARU (min. 84). Raportul șuturilor la poartă: 14—6 (pe spațiul porții 4—2). Raportul de cornere: 18—2 (!).

STEAGUL ROȘU: Adamache 8 (deși n-a fost solicitat, îi acordăm nota pentru a nu-l frustra de punctaj) — Ivăncescu 9, Jenei 8, Oiteanu 8, Rusu 8, Pescaru 9, Cadar 7, Necula 6, Dumitriu II 6 (min. 67: Florescu 5), Balint 6 (min. 67 Ghergheli 5), Györfi 8.

UNIVERSITATEA CRAIOVA: Pilcă 7 — Niculescu 7, Smarandache 8, Deselnicu 8, Țîța 7, Strîmbeanu 8, Boșoteanu 7, Dașcu 8, Bălan 5, Niță 6, Donose 5 (min. 66: Ivan 6).

A arbitrat AUREL BENTU ★★★★★, ajutat la tușă de C. Dragotescu și V. Roșu (toți din București).

Trofeul Petschovschi: 8.

La tineret-rezerve: Steagul roșu — Universitatea Craiova 1—0 (0—0).

C.F.R. TIMIȘOARA 1 (0)
JIUL 2 (1)

LIBARDI A SEMNAT TRANSFERUL TIMIȘORENILOR ÎN „B"

TIMIȘOARA, 25 (prin telefon, de la trimisul nostru).

Jocul a debutat sub semnul unei tensiuni cu totul ieșită din comun. Minute întregi, timișorenii au atacat, balonul a circulat pe toate traiectoriile posibile, dar nici o acțiune clară n-a fost dirijată spre poarta oaspeților. Jiul, care a prins gustul punctelor ciupite în deplasare (vezi meciul de la Cluj) a desfășurat un joc de apărare foarte energic, punctat de rare contraatacuri. Feroviarii, mai fragili și neexperimentați, n-au fost în stare să-l contracareze minute întregi. Iată și prima pilulă amară oferită timișorenilor: **Naidin fură o minge, se infiltrează pe stînga, centrează admirabil în careu, iar Peronescu, aflat la întîlnire, reia sec, din vole, de la 10 m, asigurînd avantajul echipei sale.** Timișorenii reacționează violent și imediat **Pîrvu** străpunge zidul apărătorilor mineri, dar balonul se izbește de genunchii lui **Stan** și refuză contactul cu plasa. Golul Jiului scoate, totuși, din priză întreaga echipă timișoreană și o aruncă în prăpastia disperării. La toate acestea se adaugă și o serie de gafe de arbitraj care învenințează și mai rău atmosfera, atît pe teren cît și în tribune. După pauză gazdele continuă cursa după egalare. **Bocșa** reușește o admirabilă centrare în min. 57 dar **Seceleanu** ratează de la numai 3 m. **Nu trece însă decît un minut și Popescu îl faultează clar pe Bojin care pătrunsese în careu. Se acordă penalty. Spectatorii își țin răsuflarea, dar Regep transformă dezinvolt.** Ceferiștii caută victoria, dar atacanții dau dovadă de pripeală și nesiguranță. Oboseala începe să îngreuieze picioarele jucătorilor și golul mult visat de gazde nu cade. Jiul, simțind că poate recolta mai mult decît un meci nul, zvîcnește tot mai des pe contraatac. Și reușita nu întîrzie. **În min. 80, Peronescu evadează în jumătatea de teren a timișorenilor, e tras de tricou de Floareș, dar izbutește să arunce mingea spre Ion Constantin. Acesta se năpustește și el spre poartă și nu poate fi stopat decît prin fault de către Chimiuc. Libardi își potrivește tacticos balonul la 20 de m de poartă. Ceferiștii se regrupează într-un zid intocmit în pripă, dar totul este inutil. Mingea expediată cu boltă de către Libardi depășește barieada timișorenilor și intră în plasă în colțul de sus al porții, transformîndu-l pe Corec în simplu figurant. Această lovitură impecabilă mai alungă din grijile minerilor și-i aruncă pe timișoreni, de astă-dată irevocabil, în divizia B.**

George MIHALACHE

Stadion C.F.R.: teren mîluit de ploaie; timp noros; frig; spectatori 2 000. Au marcat: PERONESCU (min. 30), REGEP (min. 58; penalty), LIBARDI (min. 80). Șuturi la poartă: 30—13; șuturi pe spațiul porții: 14—8. Raport de cornere: 11—1.

C.F.R. TIMIȘOARA: Corec 5 — Pîrvu 8, Mehedinți 7, Bodrojan 6, Bocșa 7, Chimiuc 6, Regep 6, Floareș 5, Seceleanu 6, Bojin 6, Panici 5 (min. 46: Periat 7)

JIUL PETROȘANI: Stan 7 (min. 46: Marincan 8) — Popescu 8, Stoker 8, Georgevici 7, Caramalis 6, Urmeș 7, Dodu 9, Peronescu 7, Ion Constantin 6, Libardi 7, Naidin 6.

A arbitrat PETRE SOTIR ★★★, ajutat corect la tușă de Alexandru Paraschiv și foarte slab de Gheorghe Dragomir.

Trofeul Petschovschi: 6.

La tineret rezerve: C.F.R.—Jiul 2—0 (1—0).

„U" CLUJ 1 (1)
PETROLUL 1 (1)

STUDENȚII ȚINUȚI ÎN ȘAH DE MIHAI IONESCU

CLUJ (prin telefon).

În ultimele două ediții, studenții clujeni n-au mai gustat din mierea victoriei, în partida cu Petrolul, un egal în turul ediției trecute în deplasare, apoi o înfrîngere în fieful propriu, respectiv o înfrîngere în turul actualei ediții, iar acum... remiză.

Măria sa Natura n-a prea fost nici ea prea darnică. La Cluj a plouat de sîmbătă noaptea, pînă duminică pe la amiază, transformînd terenul într-o veritabilă sugativă suprasaturată. La sfîrșitul jocului, gazonul avea aspectul unui cîmp grăpat, verdele crud al ierbii alternînd cu petele negre de pămînt răscolit. Vremea mohorîtă a zeciuit spectatorii, majoritatea preferînd micul ecran. Și a fost păcat, fiindcă partida merita să fie văzută. În ciuda condițiilor dificile ale terenului alunecos s-a jucat cu multă ambiție. De o parte, studenții au asaltat cu deosebită vehemență poarta apărată de Mihai Ionescu, ale cărui reflexe excelente au primat în rezultatul de egalitate; de altă parte, ploieștenii s-au închis ermetic, s-au apărat — uneori degajînd chiar și în tribune — căutînd fisuri pentru a declanșa contraatacuri. Cifrele prezentate în casetă reflectă superioritatea teritorială a studenților. Iureșul lor în prima repriză a fost atît de intensiv, încît cel puțin de trei ori eram pregătit să notez gol în poarta petroliștilor, dar M. Ionescu și-a salvat echipa prin intervenții prompte în minutele 1, 5 și 36, la șuturile lui Crețu (foarte ofensiv) și respectiv Adam. Și cum nu rareori se întîmplă în fotbal, în plină dominare a studenților o degajare îl găsește pe Ciupitu (min. 38) care se năpustește spre careu, dar la 20 de metri este faultat. Dincuță lovește foarte puternic balonul, acesta trece bolid prin zid, Moldovan se bîlbîie și... gol. Era oarecum împotriva cursului jocului. Nedreptatea a fost reparată în min. 43, cînd o centrare în careu a lui Crețu este boxată de M. Ionescu pînă la Adam care, în cădere, șutează și înscrie în poarta goală, egalînd.

După pauză, terenul greu pune plumb în picioarele jucătorilor. Controlul mingii devine tot mai dificil, iar fazele de poartă mai rare. Studenții continuă să domine, dar „linia" de ochire nefiind reglată, șuturile, în majoritatea lor, trec pe lîngă și peste bare. Ploieștenii l-au „uitat" doar pe Ciupitu între Pexa și Solomon, Oprișan vine tot mai des în sprijinul lui Gruber în timp ce Dincuță și Moraru pendulează prin fața lui Bădin și Crîngașu, dublîndu-i. Doar Mierluț singular pe linia de mijloc, mai aruncă din cînd în cînd cîte un balon spre terenul clujenilor. Dintr-o astfel de minge (min. 84) Ciupitu scapă spre careu, șutează puternic, dar Moldovan se întinde ca un arc și reține. Presiunea crește la poarta lui Mihai Ionescu, dar lipsa de luciditate și mingile stereotip centrate înalt în careu, fac ca în min. 94 (arbitrul a prelungit cu 4 minute jocul), tabela de marcaj să consemneze remiza. Prin prisma dominării, rezultatul nedreptățește pe clujeni. Prin jocul bun al apărării ploieștene, remiza este meritată.

Victor MOREA

Stadion Municipal; teren moale, alunecos; timp noros; spectatori aproximativ 6 000. Au înscris: DINCUȚĂ (min. 38), respectiv ADAM (min. 43). Raport de șuturi 22—4 (pe spațiul porții 13—2). Raport de cornere 9—1 (7—0).

„U" CLUJ: Moldovan 7 — Crețu 8, Pexa 9, Solomon 8, Poraschi 8, Anca 7, Stîncel 8, Barbu 7, Uifăleanu 8, Adam 8, Dorin Mocanu 6.

PETROLUL: M. Ionescu 9 — Gruber 7, Bădin 8, Crîngașu 8, Mocanu 8, Moraru 6 (min. 70 Iuhasz), Mierluț 7, Oprișan 6, Dincuță 7, Ciupitu 7, Ciucu 5 (min. 75 Petruț).

A condus o brigadă de arbitri bucureșteni avînd la centru pe GELU POPOVICI ★★★★★, iar la tușă pe M. Cîțu și Francisc Coloși.

Trofeul Petschovschi: 9.

La tineret-rezerve: „U" Cluj — Petrolul 1—0 (1—0).

S.C. BACĂU 0
C.F.R. CLUJ 0

ECHIPA LUI DEMBROVSCHI ÎN PLASA RETROGRADĂRII

BACĂU, 25 (prin telefon, de la trimisul nostru).

La Bacău în această primăvară nu s-a spulberat doar un mit (al invincibilității acasă). S-a mai spulberat o liniște, liniștea, dinspre mijlocul clasamentului și, în ultima instanță, o echipă. Am înțeles prea bine aceste lucruri astăzi, cînd formația Sport Club, cu cîteva nume de rezonanță, n-a putut transa în favoarea sa duelul pe viață cu o altă condamnată la... moarte, o echipă destul de modestă, dacă este să căutăm în rîndurile sale personalitățile. Nu e vorba, în primul rînd, de rezultat, ci de jocul băcăuanilor lipsiți mai mult ca niciodată parcă de coeziunea, luciditatea și vigoarea necesare să spargă „fortăreața" clujenilor, aglomerată, ambițioasă, calmă și ordonată (chiar dacă din „ordinea" aceasta au făcut parte mingi trimise peste tribune).

Astăzi, în orașul unde joacă „omul cu statuie" — Dembrovschi, au văzut o echipă care a știut ce vrea — și doctorul C. Rădulescu, revenit la timona echipei (din cîte ne-a spus președintele secției de fotbal a clubului clujean, antrenorul E. Iordache a refuzat să însoțească echipa) a predat de minune lecția defensivei —, o echipă venită cu intenții declarate pentru remiză (Cojocaru, de la bun început un „măturător" excelent) și o formație, cea gazdă, care n-a reușit să-și împlinească „marea dorință", devenită coșmar, datorită haosului general și neputinței din ofensivă, acolo unde pînă și Dembrovschi avea să-și piardă treptat din strălucire, sub escorta severă a fundașului Fanea. Firesc, moldovenii au plecat din start spre victorie, însă în primele minute oaziile au fost de partea oaspeților, iar dacă feroviarii nu s-ar fi închinat prematur ideii de meci nul ar fi putut specula o apărare recomandată de... lufturile lui Hritcu (min. 9 și 11) sau Volmer (min. 30). Cum Mărculescu n-a vrut să îngenuncheze, — în min. 36 și 39 —, iar Cojocaru a „curățat" sportiv mai tot ce a venit în linia de fund, marile speranțe ale Băcăului s-au aminat pentru repriza secundă.

Atunci am așteptat, ca mulți alții, un Sport Club mai năvalnic și mai organizat, însă jocul său va fi confuz și agale, iar schimbările făcute „din mers" (D. Ene trece extremă și Pană vîrf; Hrițcu — mijlocaș, în min. 65) nu aduc mai nimic. Căci C.F.R.-ul reușește să reziste unei dominări sterile prin eforturi comune, disciplină tactică și inestetice ruperi de ritm, soldate cu 4 minute de prelungiri (cîte două în fiecare repriză) și un avertisment, pentru tragere de timp, dat lui Cojocaru (min. 70). Iar atunci cînd tot Bacăul aștepta, în numele dominării teritoriale, măcar un gol din întîmplare, în poarta someșenilor, două contraatacuri erau să plaseze lovitura de grație. Dar M. Bretan a ezitat de la 15 m (min. 67), iar Ghiță și-a arătat clasa, reținînd un șut trăznet, trimis la rădăcina barei de Tegean (min. 75).

Finalul a fost fierbinte, fără fotbal, dar cu S.C. pe metereze (C.F.R. își apără visul numit remiză), cu o acțiune (singura!) de mare șansă (Mărculescu a salvat uluitor șutul lui Pană, scăpat singur în careu; era minutul 85), cu extaz în tabăra clujenilor și lacrimi în cabina băcăuanilor.

Mircea M. IONESCU

Stadion 23 August, teren bun, timp frumos, spectatori circa 7 000; raportul șuturilor la poartă 25—14 (pe spațiul porții 10—3); raport de cornere 10—1.

SPORT CLUB: Ghiță 7 — Kiss 5, Hrițcu 4, Velicu 5, Volmer 4, Vătafu 5 (min. 65 Nedelcu 7), Duțan 6, Pană 6, Dembrovschi 7, Ene Daniel 5, Florea 5 (min. 46 Băluță 4).

C.F.R. Mărculescu 9 — Lupu 7 (min. 87 Burlacu), Fanea 9, Dragomir 7, Roman 8, Cojocaru 9, M. Bretan 7, Vișan 7, S. Bretan 7 (min. 71 P. Gheorghe), O. Ionescu 7, Țegean 7.

A arbitrat: N. CURSARU ★★★★★, ajutat la linie de M. Marinciu și M. Moraru (toți din Ploiești).

Trofeul Petschovschi: 9.

La tineret rezerve: Sport Club Bacău — C.F.R. Cluj 2—0 (1—0).

F.C. ARGEȘ 3 (3)
PROGRESUL 0

FRĂȚILĂ, GOLGETERUL DE ALTĂDATĂ...

PITEȘTI, 25 (prin telefon de la trimisul nostru).

Debut furtunos în partida de la Pitești: nu trec nici 10 minute, Dobrin se sustrage „urmăririi" lui Tănăsescu, îi pasează ideal lui Jercan, minge înapoi din fuleu și „stîngul" lui Frățilă e necruțător: 1—0. Tribunele se „aprind". Progresul — venit în Trivale cu superbe intenții de ofensivă și spectacol, e descumpănit acuzînd șocul. Se mai scurg 100 de secunde, Dobrin îl găsește pe Radu, strecurat printr-o apărare cu picioare de lut, acesta intră vijelios în careu și trimite mingea în același loc al plasei, în dreapta lui Zamfir: 2—0.

Toată lumea e în delir, în timp ce bucureștenii — egali în jocul de cîmp adversarilor lor — privesc neputincioși și uluiți tabela de marcaj... Un minut mai tîrziu Racsi centrează de pe dreapta, Niculescu iese neinspirat, balonul sare la Beldeanu și acesta — singur cu cei 7 m ai porții — reia pe lîngă bară, irosind cea mai mare posibilitate de gol a bucureștenilor.

Meciul se echilibrează, se joacă frumos în cîmp, fazele sînt spectaculoase, Dobrin domină peste niște jucători inspirați și bătăioși, în timp ce Frățilă pare să-și fi găsit „apetitul" de gol de altădată.

Beldeanu, acest munte de talent, aleargă cu disperare, Progresul înaintează treptat la atac, Năstase se agită anunțînd — minutul 26 — reducerea handicapului, cînd Adrian Constantinescu și Măndoiu au un nou moment de „anemie", Radu centrează în voie, pasă Roșu, Frățilă și 3—0. Meciul e jucat. Pînă la pauză o ratare a lui Racsi (șut afară) și una mai mare a lui Radu (min. 44, la o fază în care arbitrul lăsase cu inteligență avantaj la un fault comis asupra lui Frățilă, în marginea careului mare).

Repriza secundă începe sub semnul egalității, fazele cu adevărat frumoase fiind mai rare, întrucît Dobrin caută cu încăpățînare golul de unul singur, iar — de partea cealaltă a terenului — Cassai pare stingher, mai mult încurcînd un atac în care schimbarea lui Tănăsescu (cu Dudu Georgescu) nu produce revirimentul așteptat.

Se joacă mai mult la centru un fotbal mediocru, salvat de pasele „geometrice" ale lui Beldeanu și de „numerele" (ineficiente acum) ale lui Dobrin.

Petre Moldoveanu încearcă imposibilul, trimițîndu-l pe Cassai în centrul atacului și expediindu-l pe Năstase pe stînga, dar golul Progresului nu va veni, urmînd doar două mari ocazii (min. 60 și 76) irosite de Dudu Georgescu.

Pînă la sfîrșit, nu iese în evidență decît arbitrul Rus, care se face că nu vede un penalty strigător la cer în careul oaspeților, fault asupra unui dezlănțuit Frățilă (min. 74).

Ovidiu IOANIȚOAIA

Stadion „1 Mai"; teren bun; timp noros; vînt. Spectatori aproximativ 12 000. Raport de șuturi la poartă 13—9 (pe spațiul porții 7—3); raport de cornere 3—3. Au marcat: FRĂȚILĂ (min. 10 și min. 29) RADU (min. 12).

F.C. ARGEȘ: Niculescu 8 — Pigulea 8, Olteanu 8, Vlad 8, Ivan II 7, Marian Popescu 8, Rusu 8 (min. 75 Prepurgel), Radu 8, Frățilă 9, Dobrin 9, Jercan 7.

PROGRESUL: Zamfir 7 — Rotaru 6, Măndoiu 6, Grama 6, Ad. Constantinescu 6, Tănăsescu 6 (min. 46 Dudu Georgescu 7), Beldeanu 8, Sandu Ion 7, Raksi 7 (min. 67 Matei), Năstase 7, Cassai 6.

A arbitrat ION RUS (Tg. Mureș) ★★★, ajutat la linie de N. Barna (Tîrnăveni) și Marian Stelian (Sighișoara).

Trofeul Petschovschi: 9.

La tineret-rezerve: F.C. Argeș — Progresul 1—0 (0—0).

S.C. BACĂU 0
C.F.R. CLUJ 0

TRĂGĂTORII ROMÂNI AU CUCERIT ALTE CINCI TITLURI BALCANICE

ŞTEFAN TAMAŞ

DAN IUGA

SOFIA, 25 (prin telefon, de la corespondentul nostru). Duminică, trăgătorii români au avut o zi fructuoasă la întrecerile balcanice, cîştigînd cinci din cele şase titluri. La armă standard 3x20 f. bărbaţi Şt. Tamaş s-a clasat pe primul loc, fiind urmat de compatriotul său P. Sandor. Ambii au realizat rezultate bune, cu toate că timpul, aici la Sofia, nu prea a fost favorabil pentru acest sport, vîntul a suflat puternic în tot cursul dimineţii. Foarte bine s-au comportat şi pistolarii, care la proba de revolver au cîştigat la individual prin D. Iuga, cu o cifră foarte bună — 584 p. El a fost urmat în clasament de cunoscutul ţintaş român V. Atanasiu.

Iată rezultatele tehnice: armă standard 3x20 f. bărbaţi: 1. Şt. Tamaş (R) 576 p, 2. P. Şandor (R) 572 p, 3. Koen (B) 571 p, 4. Simeonov (B) 569 p, 5. Epifanovici (I) 563 p, 6. Gh. Vasilescu 562 p... 8. M. Ferecatu (R) 562 p. **Pe echipe: 1. România 2267,** 2. Bulgaria 2255 p, 3. Iugoslavia 2221. **Femei: 1. Pelova (B) 569 p, 2. Ana Goreti (R) 563 p,** 3. Lipovanska (B) 560 p, 4. Veronica Stroe (R) 558 p, 5. Mosici (I) 556 p, 6. Edda Baia (R.) 547 p. **Pe echipe: 1. România 1668 p,** 2. Bulgaria 1666 3. Iugoslavia 1639 p. **Pistol calibru mare: 1. D. Iuga (R) 584 p,** 2. V. Atanasiu (R) 579 p, 3. Todorov (B) 577 p, 4. Ţonev (B) 574 p, 5. Petkov (B) 573 p. **Pe echipe: 1. România 2290 p,** 2. Bulgaria 2280 p, 3. Grecia 2279 p.

Întrecerile se încheie luni cu proba de armă cu aer comprimat pentru juniori.

Toma HRISTOV

sportul în lume

ÎN TURNEUL DE LA SOFIA

MOSCOVA—BUCUREŞTI 107-78 LA BASCHET

SOFIA, 25 (prin telefon). Au început întrecerile turneului internaţional de baschet, dotat cu „Marele premiu al oraşului Sofia". Cele 8 echipe participante au fost împărţite în două grupe după cum urmează: SERIA A — Sofia, Moscova, **Bucureşti** şi Ankara; SERIA B— Roma, Berlin, Havana şi Varşovia.

În partida inaugurală s-au întîlnit selecţionatele oraşelor Havana şi Berlin. Începutul meciului a fost echilibrat. După 15 minute însă, baschetbaliştii cubanezi au imprimat jocului un ritm foarte rapid şi au cîştigat cu 73—58 (31—27).

A urmat meciul dintre formaţiile oraşelor Moscova şi Bucureşti. Timp de 25 de minute întrecerea a fost echilibrată şi de un bun nivel tehnic. În continuare însă, baschetbaliştii moscoviţi au folosit avantajul taliei în lupta sub panou, reuşind să se distanţeze. În final, echipa Moscovei a învins cu 107—78 (56—53).

Au marcat: Krikun 18, Cihicvadze 4, Dimiaşvili 4, Kovalenko 10, Andreev 16, Avramov 4, Sudiakin 4, Blik 18, Avdeev 8, Petrakov 18. Diatenko 3 de la învingători, respectiv, Diaconescu 7, Savu 4, Tarău 16, Oczelak 22, Popa 14, Chivulescu 4, Pîrşu 1, Zdrenghea 8, Dragomirescu 2 de la învinşi.

În următoarea partidă, selecţionata oraşului Bucureşti va întîlni formaţia Ankarei. La ora cînd are loc convorbirea telefonică este în curs de desfăşurare meciul dintre echipele Sofia şi Ankara.

T. H.

LUPTĂTORUL I. ARAPU — LOCUL III ÎN BULGARIA

JAMBOL, 25 (Prin telefon). În localitate s-a desfăşurat cea de a X-a ediţie a **„Memorialului Dan Kolov"**, mare competiţie de lupte libere la care au participat sportivi din 18 ţări, printre care 36 de medaliaţi la mondiale şi J. O. Dintre cei şapte luptători români prezenţi la întrecerile din Bulgaria cel mai bine s-a comportat **I. Arapu** (cat. 48 kg), care într-o companie selectă a ocupat valorosul loc 3. Printre învinşii săi se numără şi turcul Bajgan. În ultimul meci, Arapu a terminat la egalitate cu bulgarul **Nikolov,** cîştigătorul categoriei. **L. Ambruş** (cat. 74 kg) şi **St. Stingu** (cat. grea) locul 4.

★

La Rostock **s-a** încheiat turneul internaţional de lupte greco-romane al Armatelor prietene. La această competiţie luptătorii de la Steaua au avut o frumoasă comportare: **I. Baciu** (57 kg) a ocupat locul I, **Gh. Stoiciu** (52 kg) şi **N. Neguţ** (90 kg), locul 2, iar **P. Stroe** (100 kg), **Şt. Şerban** (74 kg) şi **N. Pavel** (+100 kg) s-au clasat pe locul 3.

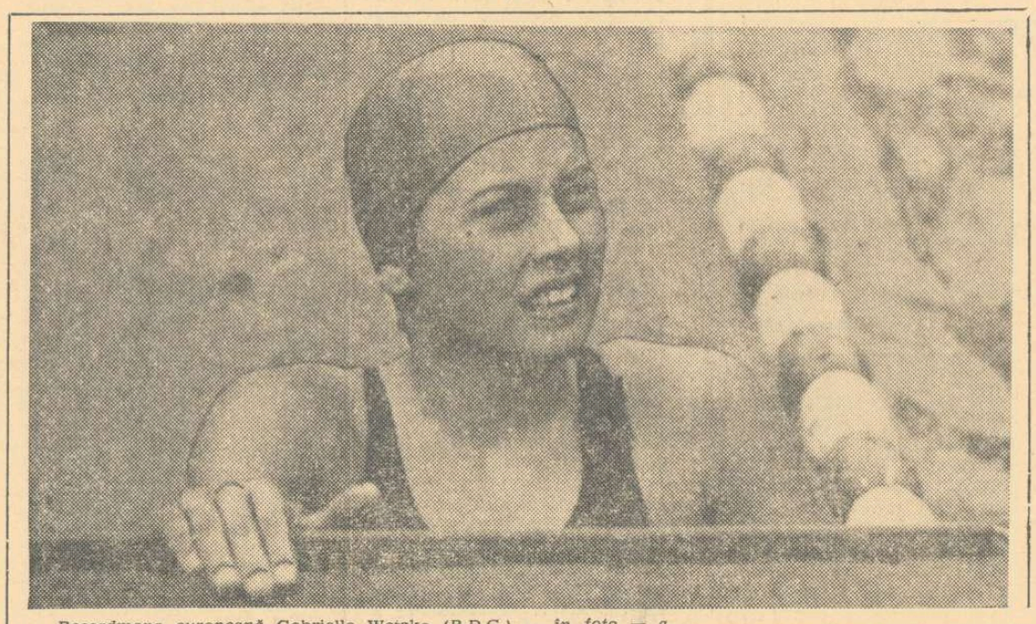

Recordmana europeană Gabrielle Wetzko *(R.D.G.) — în foto — a manifestat o formă remarcabilă în întîlnirea de înot Anglia — R.D. Germană, desfăşurată vineri şi simbătă la Londra şi cîştigată de oaspeţi cu 213—83. Ea a parcurs distanţa de 200 m liber în 2:12,7. Un rezultat foarte bun a înregistrat şi compatrioata sa Helga Lindner — 2:24,6 la 200 m delfin.*

ÎN ÎNTRECEREA TINERILOR ÎNOTĂTORI

ROMÂNIA-BULGARIA 234-214

Tinerii înotători români au cîştigat întrecerea cu selecţionata Bulgariei la scorul de 234—214. Iată rezultatele din ziua a doua:

COPII — categ. A. 100 m liber (f): Gărieva (B) 69,0, Mirosu (R) 69,8; 100 m liber (b): Pandev (B) 62,9, Popovici (R) 65,0; 100 m bras (f): Kaleşeva (B) 1:23,4, Bancu (R) 1:29,5; 100 m bras (b): Aldea (R) 1:22,5, Mustafciev (B) 1:23,2; 100 m delfin (f): Sporea (R) 1:17,9, Zateva (B) 1:25,7; 100 m delfin (b): Pandev 1:08,9, Ursu (R) 1:12,5; 200 m spate (b): Manciorov (B) 2:35,2, Biclesan (R) 2:41,5; 200 m spate (f): Donia (R) 2:43,8, Paruseva (B) 2:49,3; 400 m liber (f): Cristescu (R) 5:19,3, Ganeva (B) 5:19,5; 400 m liber (b): Horvat (R) 4:51,7, Blagov (B) 4:52,1; 4x100 m mixt (f): România 5:15,4, Bulgaria 5:24,6; 4x100 m mixt (b) Bulgaria 4:49,0, România 4:51,9;

COPII — categ. B. 100 m liber (f): Pănulescu (R) 1:13,3, Uzunova (B) 1:14,2; 100 m liber (b): Svetz (R) 68,6, Stavrev 69,2; 100 m bras (f): I. Adrian (R) 1:34,0, Kostova (B) 1:35,2; 100 m bras (b): Dangalakov (B) 1:27,7, Oncescu (R) 1:29,5; 100 m delfin (f): Vasiliade (R) 1:20,6, Dangalakova (B) 1:34,2; 100 m delfin (b): Ciolakov (B) 1:22,2, Lucaciu (R) 1:24,0; 200 m spate (f): Lilkova (B) 2:51,3, Puell (R) 2:53,0; 200 m spate (b): Tsilev (B) 2:47,3, Costreş (R) 2:51,6; 400 m liber (f): Pănulescu (R) 5:40,1, Uzunova (B) 5:44,0; 400 m liber (b): Stavrev 5:01,0, Svetz (R) 5:06,6 — rec; 4x100 m mixt (f): România 5:32,9, Bulgaria 5:47,6; 4x100 m mixt (b): Bulgaria 5:17,7 România 5:20,2.

P. Tomiţă a cîştigat concursul de golf din Capitală

Timp de două zile, pe terenurile de la Herăstrău, s-au desfăşurat întrecerile concursului internaţional de golf (open), dotat cu „Cupa Sinaia", care a reunit participanţi din 7 ţări: Anglia, Brazilia, Cehoslovacia, Indonezia, Japonia, S.U.A. şi România. Trofeul a revenit cunoscutului jucător român **Pavel Tomiţa,** cu un total de 146 p (72—74), urmat în clasament de Kokta (Cehoslovacia) — 157 p, Ene Stanca (România) — 158 p, Plodek (Cehosl.) şi D. Munteanu (România) — 164 p. Într-un al doilea concurs (cu handicap), victoria a revenit indonezianului **Hamzah,** urmat de Kropacova (Cehosl.). Pe locul cinci s-a clasat tînărul Fl. Năstase (România).

La Tel Aviv şi Cannes

TENISMENII ROMÂNI PE LOCURI FRUNTAŞE

TEL AVIV 25 (Agerpres). — Tenismanul român Petre Mărmureanu a obţinut un frumos succes în turneul internaţional de la Tel Aviv, terminînd pe primul loc în proba de simplu bărbaţi. În finală, Mărmureanu l-a învins cu 6—3, 6—3 pe australianul Greg Perkins.

Proba de dublu bărbaţi a revenit cuplului american Collins — Cantin, care a întrecut în finală cu 3—6, 7—5, 9—7 perechea Perkins — Gardiner (Australia).

PARIS, 25 (Agerpres). — Proba de dublu femei din cadrul turneului internaţional de tenis de la Cannes a fost cîştigată de perechea Ecaterina Roşianu **(România) — Judith Polgar (Ungaria), care a întrecut în finală cu 6—1, 6—2 cuplul Hugard (Franţa) — Payphillat (Monaco).**

La simplu bărbaţi, jucătorul român Sever Mureşan l-a învins în sferturile de finală cu 2—6, 7—5, 7—5 pe francezul Borfiga, dar a fost eliminat în semifinale cu 6-4, 6—3 de către englezul Lloyd.

● „Cupa Davis": la Tokio, **Japonia—Australia** 2—2 (Yanagi—Dibley 3—6, 4—6, 7—5, 6—3, 6—3; Sakai—Cooper 6—1, 10—10 întrerupt); la Santiago de Chile, **Chile—Brazilia** 0—1 (Cornejo—Koch 6—4, 2—6, 7—5, 6—8, 2—6).

● În semifinalele turneului de la Catania: Goven—Barthes 4—6, 2—6, 7—6, 6—2, 6—1; Kodes—Proisy 6—3, 6—2, 5—7, 6—3.

în partida internaţională de juniori la popice

ROMÂNIA - R.D. GERMANĂ (B) 4988-4991 P D

In turneul individual victoriile au fost împărţite

CLUJ, 25 (prin telefon). Întîlnirea internaţională de popice dintre formaţiile de fete şi băieţi ale României şi R.D. Germane, care s-a disputat timp de două zile în localitate, a avut o desfăşurare pasionantă. **În întrecerea echipelor de băieţi, de pildă, după patru schimburi conduceau românii cu 9 „bețe", apoi au preluat conducerea oaspeţii (Weidhass l-a învins pe I. Ştefucz cu 886—837) şi nu au mai cedat-o pînă în final, deşi rezultatul de la ultima pereche a fost favorabil românului C. Voicu (827—810) în faţa lui Schmidt. Deci, rezultatul final: România—R.D.G. 4988—4991 p d.**

Turneul individual a fost cîştigat la băieţi de către reprezentantul nostru **I. Ştefucz,** iar la fete, de către jucătoarea oaspete **Ilse Schulki.** Iată primii trei clasaţi — **BAIEŢI: 1. I. Stefucz 872 p d, 2. C. Voicu 861 p d, 3. I. Weidhass (R.D.G.) 852 p d. FETE: 1. Ilse Schulki (R.D.G.) 428 p d, 2. Ilidico Jijic 415 p d, 3. Margareta Bordei 403 p d.**

A. PALADE—coresp.

Ghiţescu învinge pe Barendregt

ZAGREB, 25 (Agerpres). — În cea de-a 12-a rundă a turneului internaţional de şah de la Zagreb, maestrul român Theodor Ghiţescu l-a învins pe danezul Barendregt. S-au încheiat remiză partidele: Minici—Marangunici, Rogoff—Bukal, Bertok—Kovacevici. În clasament continuă să conducă **Marangunici** (Iugoslavia) cu 8 puncte, urmat de **Minici** (Iugosl.) 7½ p, **Marovici** (Iugosl.) — 7 (1) p, GHIŢESCU (România) şi **Tukmakov** (U.R.S.S.) cîte 7 p, **Kovacevici** (Iugosl.) 6½ p, Rogoff (S.U.A.) — 6 p. Rogoff a pierdut partida întreruptă cu Tukmakov, iar Paoli a remizat cu Barendregt.

ÎN CAMPIONATUL DE RUGBY

PRONOSTICURILE S-AU ADEVERIT...

Aşa cum am prevăzut în avancronica etapei a XVI-a a campionatului diviziei A de rugby, echipele aflate în „zona cutremurelor" n-au putut rezista în faţa fruntaşelor clasamentului. Din formaţiile ameninţate de „sulițele" retrogradării, doar **Constructorul** — revelaţia returului — a evoluat foarte bine şi a fost chiar la un pas de o mare surpriză, demonstrînd — şi cu această ocazie — că merită o soartă mai bună.

Pe terenul Ghencea, STEAUA şi-a mai adăugat 3 puncte la zestrea clasamentului, depăşind fără dificultate pe C.S.M. SIBIU. Diferenţa de scor **(35—6 (11—6)** în favoarea bucureştenilor) ne scuteşte de orice comentariu. Menţionăm doar că majoritatea punctelor au fost obţinute din încercări. A condus foarte bine, **P. Niculescu.**

În întîlnirea CONSTRUCTORUL — DINAMO, victoria a revenit dinamoviştilor cu **16—12 (13—6),** dar formaţia care merită a fi evidenţiată pentru jocul prestat este Constructorul. Dinamoviştii, fără să strălucească, şi-au asigurat succesul ca urmare a unor greşeli comise în prima repriză de înaintaşii adverşi. De remarcat că **Haralambie, Meiu** şi **Nedelcu** de la Constructorul au ratat din poziţii favorabile 3 lovituri de pedeapsă, iar în repriza a doua cei care au dominat au fost rugbyştii de la Constructorul. Excelent arbitrajul prestat de **P. D'Ecclesis.**

RULMENTUL BÎRLAD — ŞTIINŢA PETROŞANI **10—3 (5—3).** Bîrlădenii au obţinut o victorie pe deplin meritată, ei dominînd majoritatea timpului. Studenţii au contraatacat periculos, dar n-au reuşit să înscrie decît dintr-o lovitură de pedeapsă, transformată de **Iacob.** Pentru gazde au marcat **Ciorici** (încerc. 2 transf.), **Nedelcu** (încerc). A arbitrat bine, **P. Ionescu** din Bucureşti. **(E. SOLOMON** — coresp).

AGRONOMIA CLUJ—FARUL CONSTANŢA **12—11 (6—5).** Mai decişi şi mai incisivi în final, studenţii au obţinut o victorie meritată, la capătul unei partide cu numeroase răsturnări de scor. Realizatori: **Balint** (3 l.p., drop) pentru Agronomia, **Pompiliu** (încerc) şi **Zamfirescu** (2 l.p., transf.) pentru Farul. **(M. RADU** — coresp).

UNIVERSITATEA TIMIŞOARA — POLITEHNICA IAŞI **6—3 (6—0).**

CLASAMENTUL

1.	Gr. Roşie	16	14	0	2	270: 66 44
2.	Steaua	16	13	1	2	317: 85 43
3.	Dinamo	16	12	1	3	234: 64 41
4.	Ştiinţa Petroşani	16	8	3	5	112: 91 35
5.	„U" Tim.	16	6	4	6	113:100 32
6.	Agronomia Cluj	16	6	3	7	99:165 31
7.	Rulmentul Bîrlad	16	7	0	9	97:207 30
8.	Farul C-ţa	16	5	2	9	116:161 28
9.	Poli. Iaşi	16	4	2	10	89:127 26
10.	C.S.M. Sibiu	16	4	2	10	50:203 26
11.	Rapid	16	4	1	11	115:219 25
12.	Constr.	16	2	3	11	99:223 23

CLASAMENTELE: **individual:** 1. C. Dovids (Metalul Buc.), 2. A. Ionescu (Met. Buc.), 3. D. Vasilescu (Met. Buc.), 4. Tr. Moaşa (St. roşu), 5. P. Lucaci (St. roşu), 6. D. Moţişan (Victoria Moreni), 7. Fl. Davidescu (Vict. Moreni), 8. P. Mircea (Torpedo Zărneşti), 9. M. Mezincescu (Locomotiva Ploieşti), 10. N. Berloiu (Torpedo Zărneşti); **echipe:** 1. Metalul Bucureşti 0 puncte penalizare, 2. Torpedo Zărneşti 0 p. p. 3. Steagul roşu Braşov 19 p.

Ion DUMITRESCU

Campionatul motoretelor româneşti

PIATRA NEAMŢ, 25 (prin telefon). Ultima zi de concurs din prima fază a campionatului republican al motoretelor româneşti a programat două întreceri: mai întîi pe traseul P. Neamţ — Bicaz — Lacul Roşu şi retur (124 km) s-a desfăşurat duminică dimineaţa proba de regularitate, iar apoi la ora 12, pe străzile din centrul oraşului, concurenţii cu 0 puncte penalizare şi-au disputat întîietatea într-un circuit de viteză, pentru a fi departajaţi în clasament. Cei 17 alergători rămaşi pe poziţia „fără puncte penalizare" au efectuat o cursă de 16 ture, arbitrii consemnînd victoria lui **Cristian Dovids** la individual şi a echipei **Metalul Bucureşti.**

CLASAMENTELE: **individual:** 1. C. Dovids (Metalul Buc.), 2. A. Ionescu (Met. Buc.), 3. D. Vasilescu (Met. Buc.), 4. Tr. Moaşa (St. roşu), 5. P. Lucaci (St. roşu), 6. D. Moţişan (Victoria Moreni), 7. Fl. Davidescu (Vict. Moreni), 8. P. Mircea (Torpedo Zărneşti), 9. M. Mezincescu (Locomotiva Ploieşti), 10. N. Berloiu (Torpedo Zărneşti); **echipe:** 1. Metalul Bucureşti 0 puncte penalizare, 2. Torpedo Zărneşti 0 p. p. 3. Steagul roşu Braşov 19 p.

Ion DUMITRESCU

PRIMELE CONCURSURI DE DIRT-TRACK ŞI VITEZĂ ALE SEZONULUI

REPETIŢIE ÎNAINTEA UNOR EXAMENE INTERNAŢIONALE

Duminică dimineaţă, pe un timp splendid şi pe o pistă excelentă, s-a desfăşurat, la Complexul sportiv Metalul din Bucureşti, concursul inaugural al sezonului de dirt-track. La start, s-au aliniat cei mai buni alergători din ţară. Pentru membrii lotului republican, întrecerile au constituit un ultim test înaintea unui turneu la Debrecin (R.P.U.), şi a participării, pentru prima dată, la o etapă de calificare pentru campionatul mondial (9 mai, Miskolcz).

Lupta pentru primul loc s-a dat între campionul ţării, **Ion Bobîlneanu** (Voinţa Sibiu) şi **Ion Marinescu** (Metalul Bucureşti). În disputa directă, manşele 3 şi 6 (s-au alergat 14 manşe în formula de 7 alergători), cei doi principali candidaţi la şefia clasamentului şi-au împărţit victoriile. **Ion Marinescu** ar fi putut cîştiga acest concurs dacă, în manşa 6, în timp ce se afla în frunte, nu se dezechilibra, suferind o căzătură.

De remarcat, clasarea lui **Ion Ţichindean** (Voinţa Sibiu), înaintea valorosilor alergători **Al. Datcu** şi **R. Jurcă** (ambii de la Metalul), precum şi organizarea excelentă a concursului. IATĂ CLASAMENTUL: 1. Ion Bobîlneanu 11 p; 2. Ion Marinescu 10; 3. I. Ţichindean 6 p; 4. Al. Datcu 5 p; 5. R. Jurcă 4 p; 6. Al. Pis (Voinţa Sibiu) 4 p; 7. Cornel Voiculescu (Metalul Bucureşti) 2 p.

D. DUMITRESCU-coresp.

UN REUŞIT SPECTACOL

GALAŢI, 25 (prin telefon). Cîteva mii de spectatori au urmărit, cu un deosebit interes primul concurs de viteză pe circuit al anului organizat de clubul Oţelul Galaţi în cinstea aniversării Semicentenarului Partidului. Şi-au disputat întîietatea alergători cunoscuţi ai sportului cu motor, care au oferit un reuşit spectacol motociclist. Iată învingătorii: **75 cmc.** — M. **Dinescu** (Energia Cîmpina: **125 cmc.** — Cristea Ionescu (Oţelul Galaţi), **175 cmc.** — Cristea Ionescu: **250 cmc.** — Vasile Szabo (Metalul Bucureşti). **350 cmc.** — Gheorghe Ion (Oţelul). **500 cmc.** — Stelian Bologa (Energia Cîmpina), ataş — C. Tănase şi M. Mazarie (Oţelul).

S. CONSTANTINESCU-coresp

HANDBALIŞTII DE LA STEAUA ÎNVINŞI LA BACĂU!

A XXI-a etapă a campionatului masculin de handbal, divizia A, a fost plină de surprize!

Runda de ieri a complicat şi mai mult situaţia din clasament, unde Steaua şi Dinamo Bucureşti se află acum în frunte la egalitate (32 p).

S.C. BACĂU — STEAUA 8—7 (5—6)! Scorul extrem de strîns cu care s-a încheiat partida demonstrează, din plin, lupta acerbă pentru cele două puncte puse în joc. Deşi campionii pornesc foarte bine şi reuşesc să ia un avans substanţial (6—2), gazdele revin puternic şi în repriza secundă reuşesc să egaleze, iar apoi să preia conducerea. Au marcat cele mai multe goluri: **Avramescu** (4) — S.C. Bacău şi **Birtolom** (3) — Steaua. Au condus slab I. Dumitrescu şi F. Iamandi (Buzău). **(F. ENE**-coresp.)

„POLI" TIMIŞOARA — UNIVERSITATEA BUCUREŞTI 5—12 (4—6). Pe un teren acoperit de apă, de la ploaia care s-a cernut tot timpul jocului, bucureştenii au cîştigat partida fără drept de apel. Principalii realizatori: **Cosma** (5) — „U", respectiv **Comănescu** (3). Au arbitrat bine Gh. Lungu şi Al. Toschner (Braşov). **(P. ARCAN-coresp.)**

DINAMO BRAŞOV — POLI GALAŢI 11—11 (4—3). Partidă extrem de dîrză, depăşind uneori limitele regulamentare. Cu toate că localnicii au insistat mai mult în atac, rezultatul este echitabil. Principalii marcatori: **Lechner** (4) — Dinamo şi **Văduva** (4) „Poli". Bun arbitrajul cuplului bucureştean V. Pelenghian — V. Sidea **(C. BIRLEANU-coresp.)**

UNIVERSITATEA CLUJ — ŞTIINŢA LOVRIN 19—12 (8—4). Handbaliştii din Lovrin au reuşit să se menţină la nivelul studenţilor numai 20 de minute, după care au fost depăşiţi în toate compartimentele. Principalii realizatori: **Schobel** (8) — „U", respectiv **Niesz** (3). Au condus Ov. Lache şi E. Ziska (Sibiu). **(R. MIRCEA**-coresp.)

VOINŢA BUCUREŞTI — DINAMO BUCUREŞTI 7—16 (4—9). Jucătorii de la Voinţa n-au făcut aproape nimic ca să stăvilească atacurile în trombă ale dinamoviştilor. Principalii realizatori: **Nitescu** (2) — Voinţa, respectiv **Papp** (4) şi **Moldovan** (4). Au condus C. Molfeta şi I. Dobre (Braşov). **— h. —**

DIVIZIA DE ATLETISM

(Urmare din pag. 1)

(Cj.) 53,3, G. Buhnilă (M) 53,8; **10 km marş:** L. Caraiosifoglu (D) 45:54,4, N. Rînceanu (R) 47:25,0; **lungime:** V. Jurcă (R) 7,73, M. Zaharia (R) 7,52, Al. Abagiu (CAU) 7,37; **prăjină:** D. Piştalu (D) 4,60; **disc:** V. Sălăgean (Br.) 49,76, C. Socol (Cj.) 47,42. T. Hegheduş (Br.) 47,30; **ciocan:** Gh. Costache (D) 59,42, St. Siscovici (CAU) 57,48, C. Muşat (R) 56,08, V. Popescu (CAU) 55,95; FEMEI: **200 m:** V. Bufanu (R) 24,0, M. Goth (M) 24,8, S. Anghelescu (CAU) 24,9; **800 m:** M. Luca-Puică (D) 2:14,4, El. Baciu (CAU) 2:15,0, C. Preoteasa (R) 2:16,0; **100 mg:** V. Bufanu 13,5, V. Enescu (M) 13,8, El. Mîrza (CAU) 13,9; **înălţime:** C. Popescu (R) 1,82, V. Bonci (R) 1,74, Dr. Comşa (Cj.) 1,62; **greutate:** A. Sălăgean (Br.) 15,08, L. Manoliu (M) 14,68; **4x100 m:** CAU 48,6: **suliţă:** I. Stancu (D) 50,02, E. Zörgö 46,10.

Rezultatele întîlnirilor pe echipe le vom publica într-un număr viitor, după verificarea punctajelor. **(R. Vilara).**

La TIMIŞOARA, după cum ne-a informat corespondentul nostru **Emil Grozescu,** întrecerile au avut loc pe pistă foarte grea şi în condiţiuni meteorologice complet nefavorabile. Capul de afiş a fost aruncătoarea de suliţă **Marion Becker** (Timiş.) care a obţinut un rezultat excelent: 57,14 m (a treia performanţă mondială a sezonului). Cifre bune au mai obţinut **Ion Iaru** (Steaua) 58,38 m la ciocan, **C. Stan** (S) 46:47,6 la 10 km marş, **Carmen Ionescu** (S) 14,80 m la greutate.

CAMPIONATE ● CAMPIONATE ● CAMPIONATE

ITALIA: ROMA ÎNVINGĂTOARE LA NAPOLI

Etapa a 27-a a înregistrat nu mai puţin de şapte lovituri de la 11 m. **Internazionale** beneficiind de două şi asigurîndu-şi o victorie comodă — pe teren propriu — în faţa **Sampdoriei:** 3—1 (Mazzola, Boninsegna — 2 din 11 m; Suarez — tot din 11 m). În felul acesta, Inter şi-a consolidat poziţia de lider, mai ales că **Milan** n-a reuşit (în deplasare) decît un 0—0 cu **Catania.**

Surpriza zilei o constituie, desigur, victoria echipei **Roma** la **Napoli** cu 2—1 (Capellini şi Salvori; Sormani). Iată celelalte rezultate: **Fiorentina—Varese** 1—1 (Braida; D. Alessi); Foggia—Vicenza 1—1 (Faloppa; Saltutti); **Lazio—Juventus** 2—2 (Mazzola II, Chinaglia; Novellini şi Causio); **Torino Cagliari** 2—1 (Madde, Bui; Riva); **Verona—Bologna** 0—0. Primele clasate:

1.	Inter	27	18	6	3	42—43 42
2.	Milan	27	14	11	2	48—21 39
3.	Napoli	27	14	8	5	29—17 36
4.	Juventus	27	10	11	6	37—28 31
5.	Bologna	27	8	14	5	26—19 30

CESARE TRENTINI

IUGOSLAVIA: REGRUPARE ÎN FRUNTEA CLASAMENTULUI

În etapa a 24-a a campionatului iugoslav fruntaşele Hajduk Split şi Partizan Belgrad au fost învinse categoric de O.F.K. Beograd şi Dinamo Zagreb cu 3—1 şi respectiv 4—0. Iată şi celelalte rezultate: Radniciki (K)—Steaua roşie 0—2; Sloboda—Bor 1—1; Radniciki (N)—Olimpija 0—0; Trvenka—Celik 1—1; Maribor—Sarajevo 2—0. Primele clasate:

1.	Hajduk	24	11	10	3	37—21 32
2.	Partizan	24	13	6	5	31—17 32
3.	Dinamo	24	11	7	5	37—20 31

ANGLIA: LIDERUL A PIERDUT UN PUNCT

Cu două etape înainte de terminarea campionatului, lupta dintre Arsenal şi Leeds United devine şi mai pasionantă. Arsenal a terminat la egalitate (2—2 cu West Bromwich Albion), în timp ce Leeds a cîştigat cu 3—0 în deplasare, la Southampton. Arsenal păstrează însă prima şansă avînd un meci mai puţin. Celelalte rezultate: Burnley—Derby County 1—2, Chelsea—Coventry 2—1, Everton—Blackpool 0—0, Huddersfield — Wolverhampton 1—2, Manchester United—Ipswich Town 3—2, Newcastle—West Ham 1—1, Nottingham—Liverpool 0—1, Stoke—Manchester City 2—0, Tottenham—Crystal Palace 2—0.

1.	Arsenal	39	27	7	5	69—28 61
2.	Leeds United	40	25	10	5	69—30 60
3.	Chelsea	40	18	14	8	52—41 50
4.	Wolverhampton	39	21	7	11	63—34 49

ARMSTRONG (Arsenal)

U.R.S.S.: ZARIA PE PRIMUL LOC

În campionatul unional, Neftici Baku a terminat la egalitate, în deplasare, cu formaţia ŢSKA Moscova: 1—1. În clasament conduce Zaria Voroşilovgrad cu 6 puncte (din 4 jocuri), urmată de Dinamo Kiev şi Dinamo Moscova cu cîte 5 p (din 3 j).

Lupta rămîne deschisă în grupele C.E. de fotbal

La Istanbul: TURCIA — R.F. A GERMANIEI 0-3

Pe stadionul „Mihat Paşa" din Istanbul, în faţa a 50 000 de spectatori echipa R.F. a Germaniei a dispus cu 3—0 (1—0) de reprezentativa Turciei. Rezultatul este oarecum surprinzător (prin proporţia scorului) întrucît în meciul — tur, desfăşurat la Köln, cele două formaţii terminaseră la egalitate (1—1). Cele trei goluri de ieri au fost marcate de **Müller** (min. 43 şi 47) şi **Köppel** (min. 73). Arbitrul Karlo Kruaşvili (U.R.S.S.) a condus echipele: **R.F. A GERMANIEI: Maier—Vogts, Patzke, Beckenbauer, Weber, Wimmer, Grabowski, Köppel, Müller, Netzer, Heynckes.**

TURCIA: Ali—Isikal Mehmet. Alpaslan. Muzaffer, Ercan, Kamuran, Oguz Mehmet, Ziya, Cemil, Sanli, Ender.

★

După meciurile de simbătă şi duminică **(Ungaria—Franţa 1—1, R.D.G.—Luxemburg 2—1; Turcia—R.F.G. 0—3.)** clasamentele grupelor respective se prezintă astfel:

GRUPA A II-A:

1—2.	Franţa	2	1	1	0	4—2 3
1—2.	Ungaria	2	1	1	0	4—2 3
3.	Bulgaria	1	0	1	0	1—1 1
4.	Norvegia	3	0	1	2	3—7 1

GRUPA A VII-A:

1.	R.D.G.	3	3	0	0	8—1 6
2.	Iugoslavia	3	2	1	0	5—1 5
3.	Olanda	4	1	1	2	7—4 3
4.	Luxemburg	4	0	0	4	1—15 0

GRUPA A VIII-A:

1.	R.F.G.	3	2	1	0	5—1 5
2.	Turcia	3	1	1	1	3—5 3
3.	Polonia	1	1	0	0	3—0 2
4.	Albania	3	0	0	3	1—6 0

TELEX

Cursa de 1 000 km de la Monza, contînd pentru campionatul mondial al mărcilor de automobile, a revenit cuplului Pedro Rodriguez (Mexic) — Jackie Oliver (Anglia) pe Gulf — Porsche 917 în 4h14:32.6 (medie orară 235,833 km). Pe locurile următoare: Jo Siffert — Derek Bell pe Porsche — la 3 ture şi De Adamich — Pescarolo pe Alfa Romeo — la 6 ture

■

Eddy Merckx a terminat învingător în cursa Liége — Bastogne — Liége (253 km în 6h57), învingînd la sprintul final pe olandezii Pintens şi Verbacke, urmaţi de francezul Pellone.

■

Într-un concurs desfăşurat la Kazanlik, paraşutiştii bulgari G. Alekslev, M. Gorinov, S. Slavov şi A. Alexandrov au stabilit un nou record mondial la saltul în grup, de la altitudinea de 2 000 m, reuşind să aterizeze exact în punctul fix.

■

Campionul mondial de box la cat. semigrea, americanul Bob Foster, şi-a păstrat titlul, învingînd la puncte în 15 reprize pe şalangerul său Ray Anderson, în meciul disputat la Tampa (Florida). Foster înscrie astfel a 43-a victorie (36 înainte de limită).

■

La Bangui (Republica Africa Centrală) s-au întîlnit, într-un meci pentru „Cupa campionilor Africii" la baschet masculin, echipa locală Red Star şi formaţia Zamalek (Republica Arabă Unită). Victoria a revenit gazdelor cu scorul de 60—52 (29—26).

■

Rezultate obţinute în concursurile de atletism din S.U.A.: disc — Jay Silvester 67,16 m; lungime — Arnie Robinson 8,13 m; greutate — Randy Matson 20,65 m; 3 mile — Frank Shorter 13:07,0; prăjină — Bob Seagren 5,18 m; 440 yg — Ralph Mann 50,9; suliţă — Rainio Phil 77,80 m.

■

La Budapesta a continuat meciul amical de tenis Ungaria—U.R.S.S. Jucătorii sovietici au cîştigat încă două partide de simplu şi conduc cu 3—1 (Korotkov — Szoke 6—3, 6—1, 6—4; Metreveli — Baran i 7—5, 6—0, 2—6, 0—6, 6—3).

■

În prima zi a turneului de tenis de la Buenos Aires, jucătorul sovietic Thomas Leyus l-a învins cu 6—2, 6—2, 6—2, pe argentinianul Guillermo Salatino. În proba feminină, Olga Morozova (U.R.S.S.) a cîştigat cu 6—0, 6—4 partida susţinută în compania Lidiei Castagnola (Argentina).

■

Cea de-a 12-a ediţie a motocrosului internaţional de la Thonon Les Bains (Franţa) **s-a** încheiat cu victoria elveţianului Rolf Baumann.

Redacţia şi administraţia: str. Vasile Conta nr. 16; telefoane: centrală 11.10.05, secţia corespondenţi 11.51.09, interurban 72 şi 286; telex: sportrom buc. 180, Tiparul „I.P. Informaţia", Bucureşti 40368

PROLETARI DIN TOATE ŢĂRILE, UNIŢI-VĂ !

sportul

ZIAR AL CONSILIULUI NAŢIONAL PENTRU EDUCAŢIE FIZICĂ ŞI SPORT

ANUL XXVI — Nr. 1244 (6678) 4 PAGINI 30 BANI Marţi 27 aprilie 1971

EVOCARI (8)

SEMICENTENARUL NOILOR DESTINE

IMEDIAT DUPĂ ELIBERARE, PREOCUPĂRILE MULTILATERALE ALE PARTIDULUI

AU FĂURIT O MIŞCARE SPORTIVĂ CU ADEVĂRAT DEMOCRATICĂ

„SPORTUL TREBUIE SĂ FIE LA ÎNDEMÎNA MASELOR LARGI ALE TINERETULUI"

Răspunsurile tovarăşului NICOLAE CEAUŞESCU la ancheta iniţiată în primul număr al ziarului „Sportul Popular" (1945)

O MARE ANCHETĂ ÎN LUMEA OAMENILOR POLITIC[I]
LIBERI PROFESIONIŞTI ŞI A CONDUCĂTORILOR SPORTIVI DELA NOI
RĂSPUNSUL D-LUI N. CEAUŞESCU, SECRETARUL COMITETULUI CENTRAL AL U. T. C. ...

...În primul său număr, apărut la 19 martie 1945, ziarul nostru iniţia **„O mare anchetă în lumea oamenilor politici, liberi profesionişti şi a conducătorilor sportivi de la noi"**, cu tema : „Sportul în societatea de mîine".

Pe prima pagină a ziarului, a fost publicat răspunsul tovarăşului NICOLAE CEAUŞESCU, pe atunci secretar al Comitetului Central al U.T.C. După mai bine de un sfert de secol, aprecierile tovarăşului NICOLAE CEAUŞESCU îşi păstrează întreaga viabilitate, sintetizînd atît caracteristicile momentului de trecere spre organizarea mişcării sportive de tip nou, cît şi căile pe care trebuie să le urmeze aceasta. Iată de ce, ne permitem să reproducem cîteva din răspunsurile date cu acel prilej, evocînd astfel una dintre cele mai importante pagini din istoria sportului nostru.

Tovarăşul NICOLAE CEAUŞESCU arăta — printre altele — că „în rîndurile tineretului au avut un deosebit ecou sforţările făcute de Organizaţia Sportului Popular pentru a înlesni întregului tineret participarea la sport", menţionînd că pînă atunci **„sportul a fost un lux de care masele largi ale tineretului nu s-au putut bucura"**.

Înfiinţată din iniţiativa partidului, la numai trei săptămîni după eliberarea patriei de sub jugul fascist, „ORGANIZAŢIA SPORTULUI POPULAR" şi-a început activitatea la 15 septembrie 1944, punînd piatra de temelie a mişcării sportive cu adevărat democratice din ţara noastră. Este semnificativ faptul că O.S.P. şi-a început activitatea înainte chiar ca O.S.R., organizaţia sportivă înfiinţată în timpul dictaturii militaro-fasciste, să fie oficial desfiinţată ; acest lucru s-a întîmplat abia la 7 noiembrie 1944, cînd a fost reînfiinţată Uniunea Federaţiilor de Sport din România, U.F.S.R. Acest fapt dovedeşte, o dată în plus, preocuparea permanentă a partidului pentru făurirea sportului de tip nou.

Încă de la începutul activităţii sale, O.S.P. a reuşit să atragă spre practicarea sportului un mare număr de tineri muncitori şi şcolari, de care — aşa cum sublinia tov. NICOLAE CEAUŞESCU — **„pînă acum nu s-a ocupat nimeni în mod serios"**.

Pe această linie, trebuie reamintit succesul înregistrat de **crosul popular** organizat de O.S.P. în primăvara anului 1945, rezultatele remarcabile obţinute de acţiunile iniţiate de **„resortul sportului şcolar"** din cadrul O.S.P., manifestaţiile cu caracter spor-

Dorin ŞTEFLEA

(Continuare în pag. a 3-a)

PERSPECTIVE ÎNCURAJATOARE PENTRU VIITOARELE EVOLUŢII ALE ATLEŢILOR FRUNTAŞI

● Rezultate — de primăvară — de bună valoare ● Argentina Menis — a noua discobolă a lumii ● Marion Becker spre 60 m la suliţă

Într-un sezon încărcat de responsabilităţile participării la numeroase competiţii de amploare, interne şi internaţionale, de faptul că precede marea întrecere a Jocurilor Olimpice de la München, atleţii noştri fruntaşi s-au străduit să păşească cu dreptul în bătălia pentru obţinerea unui plus valoric al performanţelor lor. Şi, după prima etapă a diviziei, se poate afirma că, într-adevăr, cei mai mulţi dintre ei au izbutit să marcheze acest plus de care vorbeam, rezultat firesc al unei mai atente preocupări pentru pregătire, al unei exigenţe sporite în activitatea cotidiană.

Acum, cînd scriem aceste rînduri, avem în faţă un maldăr de foi de concurs, de note telefonice cu relatările corespondenţilor noştri şi mai multe însemnări legate de cifrele consemnate cu ani în urmă la primele starturi în aer liber ale atleţilor români. Aproape fără excepţie, performanţele înregistrate la sfîrşitul săptămînii trecute sînt superioare, mai ales în ansamblul lor, celor din anii trecuţi, multe dintre ele situîndu-se în imediata apropiere a celor cu care atleţii fruntaşi au încheiat şiragul de concursuri ale sezonului 1970.

Din acest punct de vedere, deci, o creştere impresionantă, fapt care, în mod firesc, lasă să se întrevadă alte şi alte salturi de calitate. În această privinţă, după părerea noastră, cel mai tipic exemplu ni-l furnizează alergătorii pe 400 metri. Chiar dacă astăzi, în lume, fără rezultate sub 46,0 secunde nu mai pot fi obţinute cine ştie ce succese deosebite, ba chiar la marile concursuri cu 46,0 s un atlet n-are totdeauna şansă să ajungă în finală, vom consemna totuşi, ca semnificativă seria de cifre înregistrată de mai mulţi alergători. O menţiune specială pentru campionul probei, **Tudor Puiu** care în prima sa cursă din acest an a obţinut 47,1 s — la 0,6 s de recordul ţării (să ne amintim că din 1958 şi pînă în august 1970 acest record era de 47,5 s !) şi care, în mod normal, va putea progresa măcar o secundă în săptămînile ce vin. La ora actuală, bilanţul 1971 al acestei curse este următorul : **1. Tudor Puiu (Rapid) 47,1, 2. Gh. Dulgheru (D)**

Romeo VILARA

(Continuare în pag. a 2-a)

Cele mai bune aruncătoare de disc din lume

63,96	Westermann (R.F.G.)	— 27 ani 1969
63,66	Illgen (R.D.G.)	— 30 ani 1970
62,54	Danilova (U.R.S.S.)	— 32 ani 1970
61,80	Melnik (U.R.S.S.)	— 26 ani 1970
61,46	Spielberg (R.D.G.)	— 30 ani 1970
61,32	Muraviova (U.R.S.S.)	— 31 ani 1970
61,26	Hinzman (R.D.G.)	— 24 ani 1970
60,70	Solonţova (U.R.S.S.)	— 33 ani 1970
60,04	MENIS (ROMÂNIA)	— 23 ani 1971
60,00	Kleiber (Ungaria)	— 32 ani 1970

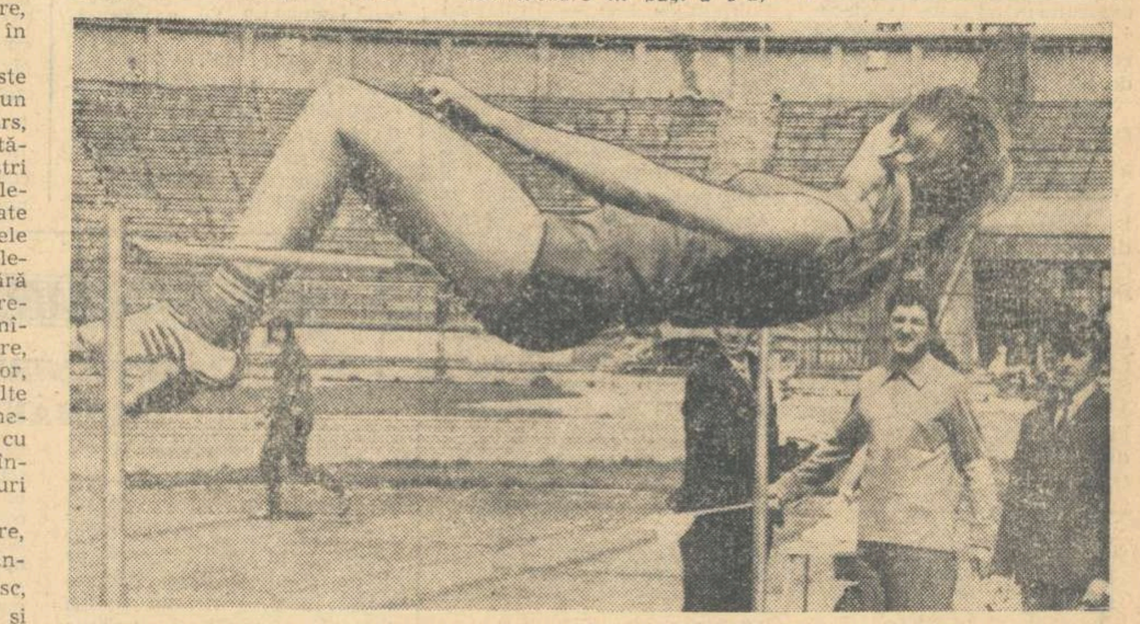

Săritura Corneliei Popescu la 1,82 m
Foto : Dragoş NEAGU

Miercurea Ciuc găzduieşte a V-a ediţie a „internaţionalelor" de patinaj artistic

După întreruperea fortuită de acum un an, seria concursurilor internaţionale de patinaj artistic, rezervate seniorilor, se reia la acest sfîrşit de sezon cu o veritabilă „premieră" pe ţară. Prin calitatea participanţilor, ca şi prin faptul că întrecerile au loc sub cupola noului patinoar acoperit din Miercurea Ciuc, această a V-a ediţie ia proporţiile unui eveniment deosebit.

Se prezintă la start concurenţi din cinci ţări : Cehoslovacia, Polonia, Ungaria, URSS şi România. Printre aceştia, nume cunoscute, de patinatori cu bogat palmares. Aşa este sovieticul **Serghei Volkov**, clasat pe locul şase la ultimele campionate europene (după ce fusese al 3-lea la figurile obligatorii) sau cehoslovacul **Zdenek Pazdirek**, un demn rival al celebrului său compatriot, Ondrej Nepela. La fete, a doua patinatoare sovietică, **Marina Titova**, ca şi tînăra campioană maghiară **Vera Varga**, succesoarea Zsuzsei Almassy, vor fi adversare redutabile pentru lotul sportivelor noastre.

Prezenţe remarcabile vor fi şi în rîndul celor ce însoţesc pe concurenţi. Să cităm doar pe dr. **E. Tertak** (Ungaria), membru în consiliul Federaţiei internaţionale de patinaj, sau pe ing. **O. Urban**, preşedintele federaţiei cehe de specialitate.

Marţi după amiază are loc şedinţa tehnică şi tragerea la sorţi a ordinei de start. Primele note din tolba arbitrilor vor fi văzute miercuri, la probele obligatorii, pentru ca joi să fie programate întrecerile din cadrul figurilor libere. **(Rd. V.)**

Tînăra patinatoare maghiară Vera Varga, una dintre prezenţele remarcabile la startul concursului internaţional

Mîine, e rîndul Cupei României

În sferturile de finală un meci pasionant: DIVIZIA A — DIVIZIA B

La Bucureşti, cele trei partide se dispută pe terenuri diferite

Între două etape de campionat, miercuri, iubitorii fotbalului (mai ales cei din Bucureşti) vor asista la un interesant dialog între diviziile A şi B. Un meci de 4—4. În cadrul primului tur al sferturilor de finală ale Cupei României, patru formaţii din prima divizie vor primi asaltul a patru reprezentante ale „eşalonului doi".

Dar, iată meciurile din sferturile de finală şi arbitrii care le vor conduce :

STEAUA — CRIŞUL : **V. Liga**, la centru, ajutat de **Gh. Ştefănescu** şi **I. Ţifra** (toţi din Galaţi).

DINAMO — PROGRESUL BRAILA : **O. Comşa, Al. Ene** şi **N. Mogoroaşe** (Craiova).

METALUL BUC. —C.F.R. TIMIŞOARA : **C. Ghiţă, Tr. Moarcăş, G. Pop** (Braşov).

POLITEHNICA TIMIŞOARA — „U" CLUJ : **O. Anderco** (Satu Mare), **M. Biolan** şi **S. Drăgulici** (ambii din Tr. Severin).

Aşadar, patru meciuri atractive, în care Capitala are trei reprezentante, iar Timişoara (parcă în semn de răzbunare pentru insuccesele din campionat) are două.

Sorţii au decis ca trei meciuri să aibă loc la Bucureşti. Din păcate, formaţiile din Capitală n-au ajuns la nici un acord în privinţa programării unui cuplaj, astfel că partidele se vor juca la concurenţă : STEAUA — CRIŞUL, **pe stadionul Republicii**, DINAMO — PROGRESUL BRAILA, **pe stadionul Dinamo**, METALUL — C.F.R. TIMIŞOARA, **pe stadionul Metalul (Pantelimon)**. Toate meciurile vor începe la ora 16,30.

A SOSIT ECHIPA OLANDEI PENTRU MECIUL DE CUPA DAVIS

Ieri după-amiază a sosit în Capitală echipa de tenis a Olandei, care va susţine — în zilele de 30 aprilie, 1 şi 2 mai — întîlnirea cu reprezentativa României, în cadrul primului tur al „Cupei Davis" (zona europeană). Oaspeţii au deplasat următorii jucători : **F. Hemmes, J. Hordjik, L. Sanders** şi **F. Schmitz.** Căpitanul nejucător al echipei este **A. C. Lysen.**

Aseară tîrziu erau aşteptaţi şi jucătorii noştri fruntaşi Ilie Năstase şi Ion Ţiriac, venind de la Barcelona pe calea aerului.

Citiţi comentarii în pag. a 4-a

AZI, LA CLUJ

Intîlnirea feminină România-U.R.S.S., decisivă pentru calificarea la mondialele de handbal

CLUJ, 26 (prin telefon, de la trimisul nostru). — Orele care le mai despart pe handbalistele noastre de cel mai important examen al lor din ultimii ani sînt tot mai puţine. Şi acest lucru se simte imediat. Le-am urmărit azi, încheindu-şi preparativele în vederea partidei retur pentru calificarea în turneul final al C.M. — în care vor întîlni redutabila selecţionată a Uniunii Sovietice — şi am simţit în tot ce făceau febrilitatea şi emoţiile dinaintea unui joc decisiv, pe care reprezentativa ţării noastre îl începe, practic, de la 0—3, deoarece în prima partidă (20 aprilie la Tbilisi) formaţia sovietică a cîştigat cu 14—11 (8—7).

Problema care se află acum în centrul discuţiilor aci, în acest oraş definitiv cucerit de handbal, este dacă jucătoarele noastre vor putea reface handicapul. Mai simplu, toată lumea se întreabă : **ce înseamnă trei goluri în raportul de forţe dintre cele două echipe? Mult sau puţin?** Răspunsul nu poate fi dat prin raportare la felul în care echipa română a jucat la Tbilisi, la modul excelent în care s-a apărat, la vigoarea cu care şi-a disputat şansa. Prin această prismă, un asemenea handicap nu ni se pare deloc decisiv. Nu-i mai puţin adevărat că acum, în meciul retur, discuţia trebuie purtată, am zice, în... sens invers. Adică nimeni nu se îndoieşte că aportul apărării la un meci pe teren propriu nu mai apare aşa de important. Ceea ce contează enorm în astfel de meciuri şi ceea ce va decide, fără îndoială, şi în partida de marţi după-amiază de la Cluj, este modul în care selecţionata română va fructifica ÎN ATAC avantajul de a evolua acasă. Or, aşa cum precizam şi în comentariul pe marginea primei dispute, dacă handbalistele românce mai au acum emoţii este tocmai datorită faptului că la Tbilisi ele au manifestat o inexplicabilă reţinere în atac. Nu ne rămîne decît să sperăm că în Sala Sporturilor din Cluj, în faţa entuziastului public din acest oraş, handbalistele noastre se vor dovedi mai incisive.

Pentru aceasta se cere însă nu numai curaj sau îndrăzneală în finalizări. Este nevoie — avem convingerea — şi de calm, de luciditate, pentru a putea specula prompt inexactităţile adversarului, care în primul meci nu s-a dovedit aşa de sigur în organizarea sistemului defensiv. De altfel, concludent pentru momentul pe care îl traversează în prezent selecţionata Uniunii Sovietice este şi faptul că antrenorii Lazăr Gurevici şi Simeon Avanezov au făcut apel, în ultima clipă, la Bobrova nerestabilită complet şi la Turcina, care şi-a întrerupt, în ultimele luni, pregătirile. Cu astfel de improvizaţii, forma-

Călin ANTONESCU

(Continuare în pag. a 2-a)

ECHIPELE DE GIMNASTICĂ ALE S. U. A. ÎN ROMÂNIA

În cadrul turneului european pe care-l vor efectua în iulie-august, reprezentativele de gimnastică ale Statelor Unite au răspuns favorabil invitaţiei forului nostru de specialitate, urmînd a vizita şi ţara noastră, pentru o perioadă de 7 zile (19—25 iulie). Cu acest prilej, vor avea loc şi două întîlniri între selecţionatele (feminine şi masculine) ale României şi S.U.A., programate la Ploieşti (sau Bucureşti) şi Timişoara.

ORIZONT OLIMPIC

REVENIREA VOLEIULUI PE SCENA OLIMPICĂ CONDIŢIONATĂ DE ACCELERAREA PREGĂTIRII LOTURILOR

Fără îndoială, preocuparea de căpătîi în voleiul nostru este, în această perioadă, obţinerea calificării echipelor naţionale la cea mai importantă competiţie : turneul olimpic de anul viitor. După cum se ştie, la J.O. numărul participantelor este mult mai restrîns decît la alte competiţii voleibalistice (12 echipe masculine şi 8 feminine). În plus, criteriul valoric este, în parte, eludat prin dreptul de reprezentare a fiecărui continent. De aceea, echipele europene, mai valoroase decît celelalte, îndeosebi la băieţi, trebuie să dea între ele o amplă bătălie pentru fotoliile de la München. Cu siguranţă, vor rămîne în afara J.O. cîteva team-uri mult mai bune decît, să zicem, reprezentativele Africii, Americii de Sud, Americii de Nord şi Centrale. Însă, pentru obţinerea locurilor disponibile, numărul pretendenţilor a crescut acum, cînd s-a semnalat un veritabil asalt dat eşalonului elitei de către echipele din plutonul secund şi cînd ierarhiile, uşor perturbate în trecut, sînt de-a dreptul răsturnate. Cea mai bună dovadă în acest sens ne-a oferit-o turneul final al campionatului mondial masculin de anul trecut, în care nici o echipă nu şi-a păstrat locul obţinut în ediţia precedentă, iar medaliile au revenit formaţiilor clasate, la Praga în 1966, pe poziţiile 4, 7 şi 5 (R.D.G., Bulgaria şi Japonia), fruntaşele de atunci (**Cehoslovacia, România şi U.R.S.S.**) regresînd 3—5 locuri. La fete, situaţia este aceeaşi (exceptînd primele două locuri, ocupate de 15 ani încoace de echipele **U.R.S.S.** şi **Japoniei**, atît la mondiale cît şi la J.O.). Finalistele constante, la ediţiile la care au luat parte, formaţiile **Poloniei, R.D.G.** şi **Braziliei**, nici măcar n-au mai ajuns în turneul final ! Iată cîteva scurte precizări care pot ilustra cadrul în care voleibaliştii şi voleibalistele reprezentativelor României abordează marile competiţii internaţionale.

O SINGURĂ ŞANSĂ

Dacă ne referim la echipa noastră feminină, ea nu mai are decît o singură şansă de a obţine calificarea la J.O. şi anume cea oferită de campionatul european din toamnă. Calificate sînt pînă acum formaţiile **U.R.S.S.** şi **Japoniei** (primele două clasate la ediţia mexicană a J. O.), **R.F.G.** (ţară organizatoare), **R.P.D. Coreeană** şi **Ungaria** (prin mondialele din Bulgaria). Încă două locuri vor fi ocupate de campioana Americii şi de o a doua echipă din Asia. Prin urmare, mai rămîne un singur loc pentru care trebuie să lupte la europene mai multe formaţii valoroase : **România, Polonia, R.D.G., Cehoslovacia Bulgaria** etc. În legătură cu actuala echipă a ţării noas-

Aurelian BREBEANU

(Continuare în pag. a 3-a)

COMENTARIUL NOSTRU PE MARGINEA ETAPEI DE FOTBAL

Atuul limpezimii tactice

A plasa întrecerea tot mai dîrză din campionatul primei divizii între rigorile jocului ofensiv sau defensiv ni se pare a introduce printre datele reale o falsă dilemă, chiar dacă se apelează la factori suverani: publicul şi clasamentul. Singurele aspecte care merită a fi relevate şi discutate, după părerea noastră sînt **adecvarea tactică** a echipelor în raport cu condiţiile concrete ale fiecărui meci, **mijloacele** pe care acestea le au la îndemînă şi modul cum le folosesc în vederea atingerii scopului propus.

Iată, de pildă, echipa **Farul**, ajunsă în acest retur din poziţia VII a clasamentului pe locul IV, în vecinătatea liderului, prin acumularea a 8 puncte din şase partide. Nu este lipsit de interes amănuntul că, dintre acestea, 4 puncte au fost obţinute în faţa echipelor bucureştene Dinamo, Steaua şi Progresul, cu ultimele Farul terminînd la egalitate chiar în Capitală. Un bilanţ mai mult decît satisfăcător, dar care a fost pe alocuri contestat, sau chiar blamat, invocîndu-se arsenalul anti-jocului folosit de constănţeni în deplasare. Se uită, de obicei, să se facă o disociere necesară : antrenorul **Robert Cosmoc** şi-a structurat în acest sezon un nou compartiment defensiv, cu un portar debutant **(Constantin)** incapabil, deocamdată, să se detaşeze de predecesori (singura înfrîngere din retur, 1—3 la Craiova, s-a datorat în special portarului **Ştefănescu**), cu unele schimbări îndrăz-

Paul SLAVESCU

(Continuare în pag. a 3-a)

801

CROSUL TINERETULUI

RECORD DE PARTICIPARE LA ETAPELE JUDEȚENE

Mai puțin de două săptămini ne mai despart de faza finală a uneia dintre cele mai populare competiții de masă — Crosul Tineretului. În zilele care au trecut s-au desfășurat, în majoritatea județelor, etapele premergătoare finalei.

PLOIEȘTI. Patru sute de tineri veniți din toate centrele județului Prahova, cei mai buni dintre cei peste 52 000 de participanți la etapele anterioare, s-au prezentat la startul fazei județene, desfășurată pe aleile din pădurea Păulești. Cîștigători: **băieți (15—16 ani)**: Adrian Voicu (Uzina mecanică Sinaia); 17—19 ani Constantin Moise (Rafinorul Ploiești); peste 19 ani Ștefan Niță (A.S.A.); **fete, 15—16 ani** Mihaela Dragomir (Liceul 6 Ploiești); 17—19 ani Carmen Grindeanu (Liceul 5 Ploiești); peste 19 ani Valeria Dindărău (Prahova Ploiești).

M. BEDROSIAN — coresp.

BACĂU. Reprezentanții a 35 de asociații sportive din localitățile urbane și ai celor 80 de asociații din mediul rural s-au prezentat duminică la etapa județeană a Crosului Tineretului. Disputîndu-se pe un traseu din centrul orașului, competiția s-a bucurat de asistența unui număr mare de spectatori. Cîștigători: **băieți 15—16 ani** D. Cundurat (Lic. industrial Bacău); 17—19 ani M. Ciocan (Lic. Comănești); peste 19 ani N. Tomozei (Asoc. sp. Metalurgistul); **fete 15—16 ani** Nicoleta Crivăț (Lic. 2 Bacău); 17—19 ani Viorica Isaic (Lic. Tg. Ocna); peste 19 ani Gloria Socianu (Știința Bacău).

Ilie IANCU—coresp.

TIMIȘOARA. O convorbire telefonică cu prof. Mihai Purice, șeful sectorului sport, turism și pregătire militară de la Comitetul județean Timiș al U.T.C., ne-a îngăduit să aflăm cîteva detalii de la etapa județeană a Crosului Tineretului. Pe un traseu din jurul stadionului C.F.R. s-au întrecut, pentru ocuparea primelor locuri, peste 450 de tineri. Aceștia și-au căpătat drept de participare la etapa județeană, concurînd printre cei peste 42 000 de băieți și fete care au fost prezenți la etapele de masă. Cîștigători: băieți 15—16 ani Tiberiu Szücs (Sc. gen. 7 Timișoara); 17—19 ani Dorel Gruia (Lic. 6 Timișoara); peste 19 ani Dorel Mesaros (Politehnica Timișoara); fete 15—16 ani Erica Pop (Sc. gen. comuna Uivar); 17—19 ani Mariana Portase (Lic. Traian Vuia Făget); peste 19 ani Paraschiva Mucsi (Lic. Gătaia).

FOCȘANI. Despre desfășurarea etapei județene a Crosului Tineretului ne-a relatat tov. C. Bucan, șef de secție la Comitetul județean U.T.C. Vrancea. Întrecerile s-au desfășurat în Cringul Petrești și au fost prezenți 280 de tineri. Cîștigători: băieți 15—16 ani Mihai Paraipan (Șc. profesională M.I.U.); 17—19 ani Constantin Răuță (comuna Vidra); peste 19 ani Vasile Vlad (Odobești); fete 15—16 ani Zenovia Mănăilă (Lic. progr. ed. fizică Focșani); 17—19 ani Doina Cosma (Șc. gen. 10 Focșani); peste 19 ani Maria Dochioiu (cooperatoare, com. Mera).

CRAIOVA. Paul Petrescu, șeful sectorului sport de la Comitetul județean Dolj al U.T.C., ne-a relatat despre succesul de care s-a bucurat etapa județeană a crosului, desfășurată pe același traseu pe care, peste două săptămini va avea loc etapa finală. La întreceri au fost invitați și 8 sportivi bulgari. Cîștigători: băieți 15—16 ani Marian Petcu (gr. școlar Electroputere); 17—19 ani Ion Giurcă (Electroputere); peste 19 ani Marian Niculescu (T.A.P.L. Craiova); fete 15—16 ani Dumitra Popilescu (Lic. N. Bălcescu Cv.); 17—19 ani Maria Florescu (Lic. N. Bălcescu); peste 19 ani Georgeta Păuna (Lic. pedagogic Cv.).

SCRIMA

SURPRIZE ÎN DIVIZIA SECUNDĂ

Sala Olimpia din Timișoara a fost gazda întrecerilor de scrimă din cadrul etapei a II-a a diviziei B. În fapt, un veritabil maraton al mușchetarilor susținut de 24 de echipe, pentru întrecerea cărora organizatorii au pus la dispoziție 9 planșe. A fost o etapă reușită, punctată ca de obicei de numeroase surprize.

Iată, acum, principalele rezultate tehnice.

Floretă bărbați: Politehnica Timișoara — Petrolul Ploiești 11—5, Politehnica Iași — Școala sportivă Oradea 9—7, Medicina Tg. Mureș — C.S.M. Cluj 15—1, Politehnica Iași — Politehnica Timișoara 10—6.

Floretă femei: Școala sportivă nr. 1 București — C.S.M. Cluj 13—3, Școala sportivă Satu Mare — C.S.M. Cluj 10—6, Viitorul București — Medicina Tg. Mureș 9—7, Medicina Tg. Mureș — Crișul Oradea 12—4.

Spadă: I.E.F.S. — Politehnica Iași 10—6, Olimpia Satu Mare — Progresul București 10—6, Politehnica Iași — Victoria Carei 12—4.

Sabie: Olimpia Satu Mare — Școala sportivă Ploiești 12—4, Politehnica Iași — Progresul București 11—5, Petrolul Ploiești — Politehnica Timișoara 9—7.

CLASAMENTE. Floretă bărbați: 1. Politehnica Iași 8 p. (53 asalturi cîștigate); 2. Politehnica Timișoara 8 p (51); 3. Petrolul Ploiești 6 p. **Floretă femei:** 1. Viitorul Buc. 10 p; 2. Medicina Tg. Mureș 8 p; 3. Școala sportivă nr. 1 Buc. 6 p. **Spadă:** 1. Olimpia Satu Mare 10 p; 2. I.E.F.S. 8 p; 3. Clubul sportiv școlar București 6 p. **Sabie:** Olimpia Satu Mare 10 p; 2. Viitorul Buc. 8 p; 3. Politehnica Timișoara 4 p.

Petru ARCAN, coresp.

CICLISM

STEAUA — CAMPIOANĂ A CAPITALEI LA CONTRA TIMP

Duminică s-a desfășurat pe șoseaua Olteniței proba de contratimp pe echipe, din cadrul campionatului municipiului București. S-au înregistrat următoarele rezultate. **Seniori:** 80 km: 1. Steaua (Tudoran-Ene-Tănase-Gavrilă) 1 h 59:22, 2. Dinamo II 2 h 02:50, 3. Olimpia 2h04:32; **juniori mari:** 40 km: 1. Șc. sp. nr. 3 (Murineanu-Voican-Miu-Mușetescu) 59:36, 2. Șc. sp. nr. 1, 59:56, 3. Steaua I 1 h 00:01; **juniori mici:** 20 km: 1. Șc. sp. nr. 3 (Cimpoieru-Lăzărescu-Popescu-Florea) 31:15, 2. Șc. sp. nr. 1 31:56, 3. Steaua I 32:32. Vremea nefavorabilă a împiedicat obținerea unor rezultate mai bune.

BASCHET

POLITEHNICA — VIRTUALĂ CAMPIOANĂ, DAR PERFORMERA DIVIZIEI A ESTE SĂNĂTATEA SATU MARE

A XXIII-a ediție a campionatului național de baschet feminin s-a încheiat, rămînînd de disputat turneul final (7—9 mai), la terminarea căruia va fi cunoscută ocupanta locului secund deținut actualmente de Rapid, dar la care candidează cu șanse egale I.E.F.S. În general, întrecerile au fost mai atractive decît în alți ani, mai cu seamă în turul al doilea (desfășurat sub formă de turnee), care a creat o reală emulație în rîndul competitoarelor și publicului. Multe meciuri au fost echilibrate, terminîndu-se la diferențe minime sau chiar după prelungiri, stîrnind astfel interesul spectatorilor pentru întrecerile diviziei A. Nivelul tehnic a lăsat, însă, și de astă dată de dorit, demonstrînd că, din acest punct de vedere, baschetul nostru feminin a rămas în urma cerințelor internaționale.

Titlul va fi decernat, la sfîrșitul turneului final, pentru a noua oară Politehnicii București (antrenor Grigore Costescu), o echipă solidă, echilibrată, alcătuită din baschetbaliste aflate în plină maturitate sportivă, capabilă de acțiuni poziționale dar și de presing, intercepții și contraatacuri care i-au facilitat multe victorii, unele decisive. Rapidul (antrenor Sigismund Ferencz) a luptat din răsputeri pentru primul loc, dar a devenit tot mai clar că potențialul fizic și nervos al jucătoarelor este în scădere, ceea ce determină finaluri de joc anoste. I.E.F.S. (antrenor Ioan Nicolau) a avut perioade în care a evoluat bine, dar ce folos că acestea au fost umbrite de căderi datorate în exclusivitate neseriozității cu care tratează pregătirile tinerele jucătoare, multe dintre ele componente ale lotului național și considerate speranțe ale baschetului nostru. Pe locul patru, Crișul Oradea (antrenor Traian Constantinescu), formație aflată pe aceeași linie ascendentă din ultimii ani, capabilă de jocuri de mare spectacol și de surprize răsunătoare (a se vedea victoria asupra Politehnicii).

Revelația campionatului este, însă, prin valoarea individuală a unor jucătoare (Balai și Mihalik în special) și, mai cu seamă, prin concepția demonstrată (ritm debordant, acțiuni în mare viteză, circulație permanentă a sportivelor și a balonului, precizie în aruncările de la semidistanță), echipa Sănătatea Satu Mare (antrenoare Gabriela Both). Promovate în 1970 în divizia A, tinerele sătmărence au constituit de la început o mare și plăcută surpriză prin calitatea și spectaculozitatea acțiunilor lor, obținînd multe victorii și clasîndu-se în final pe locul cinci, deși ar fi meritat cu prisosință poziția imediat superioară, ratată în ultimul moment din cauza neașteptatei înfrîngeri a campioanelor la Oradea.

A șasea echipă, A.S. Armata Cluj (antrenor Niculae Martin), a fost la început „victima" unui import masiv de jucătoare, care de-abia în al treilea tur al competiției au format o echipă și, ca atare, numai de atunci încolo au realizat performanțe pe măsura valorilor individuale. Voința Brașov (antrenor Gheorghe Roșu) deține locul șapte după o comportare modestă pentru renumele antrenorului și al acestei foste citadele a baschetului, cîndva nelipsită din turneele finale. Constructorul București (antrenor Valeriu Pruncu) n-a depășit stadiul de formație mediocră, în care multe componente joacă baschet doar din pură plăcere și nu depun eforturile impuse de un campionat național.

În sfîrșit, Mureșul Tg. Mureș (antrenor Attila Borbély) și Voința București (antrenor Gheorghe Benone) au retrogradat, prima pentru că în orașul de pe Mureș baschetul trăiește numai din amintiri, a doua din cauza disputelor dintre jucătoarele experimentate și cele tinere din echipă.

D. STANCULESCU

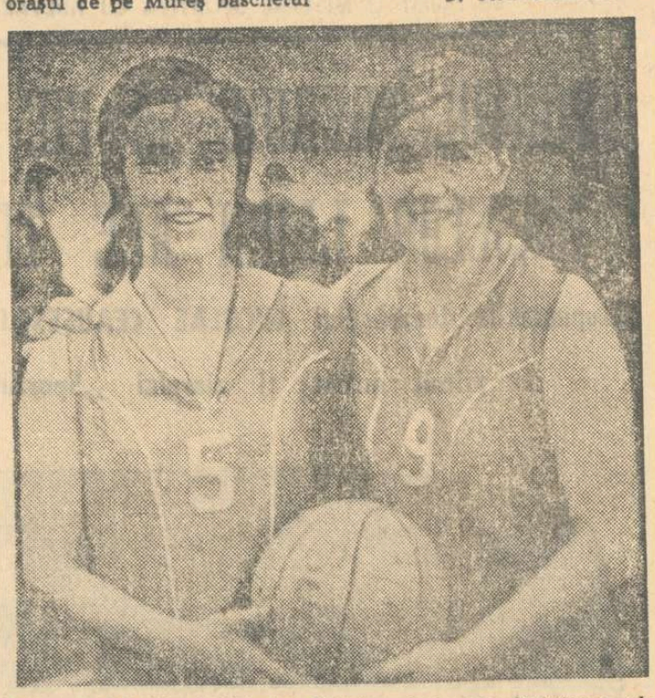

Diana Mihalik și Viorica Balai, principalele făurtitoare ale succeselor echipei Sănătatea Satu Mare.
Foto: Dragoș NEAGU

COMERȚUL TG. MUREȘ LA PRIMA ÎNFRÎNGERE ÎN „B"!

Etapa a XIII-a a diviziei B a adus echipei Comerțul Tg. Mureș, fruntașa seriei I la băieți, prima înfrîngere. Faptul nu afectează, însă, poziția mureșenilor, care au în continuare mari șanse de a reveni în „A". În rest, semnalăm succesul net al băieților de la Universitatea București asupra echipei Progresul, ca și diferența foarte mare cu care fetele de la Universitatea Timișoara au învins pe Foresta Arad.

Rezultate: **MASCULIN:** Știința Mediaș—Steagul roșu Brașov 70—48 (23—23), Voința Zalău—Crișul Oradea 65—64 (31—28), Voința Tg. Mureș—Utilajul Timișoara 56—61 (25—30), Știința Petroșani—Constructorul Arad 50—37 (36—20), Universitatea Craiova—Comerțul Tg. Mureș 67—58 (34—32), Voința București—Comerțul Târgoviște 68—37 (30—19), Progresul București — Universitatea București 56—80 (36—33), A.S. Armata Bacău—Rapid C.F.R. Galați 82—42 (42—23); **FEMININ:** Universitatea Cluj—Voința Oradea 36—32 (28—10), Record Cluj—Medicina Timișoara 50—36 (24—17), Metalul Salonta-Universitatea Craiova 65—64 (26—33), Universitatea Timișoara—Foresta Arad 78—27 (38—18), Voința Tg. Mureș—Știința Sf. Gheorghe 51—43 (30—14), Arhitectura București—Rapid II București 64—45 (23—24), Politehnica Brașov—Progresul București 45—63 (23—36), Universitatea Iași—I.E.F.S. II 56—43 (39—17).

Rezultatele ne-au fost transmise de corespondenții D. Diaconescu, G. Lorac, G. Roman, P. Arcan, L. Cotrău, A. Szabo, I. Iancu, B. Marcel, V. Popovici, Z. Rișnoveanu, S. Băloi, I. Cornea și F. Simion.

HANDBAL

ÎNTÎLNIREA FEMININĂ ROMÂNIA — U. R. S. S.

(Urmare din pag. 1)

ția oaspete nu poate atinge, desigur, valoarea care a consacrat-o în anii trecuți pe plan mondial. Este, deci, o șansă în plus pentru echipa noastră, o șansă ce trebuie valorificată, pe fondul calităților certe ale selecționatei române, calități care au ieșit pregnant în evidență chiar și în prima partidă.

Și acum ultimele amănunte din cele două tabere. Echipa oaspe n-a făcut antrenament luni, rezervîndu-și timpul pentru odihnă. În schimb, duminică, jucătoarele sovietice au participat la o ședință de pregătire cu ușile închise, care a durat aproape două ore și la care — după cîte am aflat — a participat și Turcina, sosită cu cîteva ceasuri mai înainte la Cluj. Antrenorii formației sovietice nu ne-au putut comunica numele celor 12 jucătoare ce vor fi înscrise pe foaia de arbitraj așa că vom prezenta întregul lot care a făcut deplasarea la Cluj: *Sokolova, Șestriuk, Bobrusi, Osetinskaia, Șubina, Marșuba, Kan Fan San, Zolkina, Baranova, Goncearova, Mohireva, Bobrova, Turcina* și *Șabanova.*

Echipa română a manifestat la ultimele pregătiri efectuate în Sala sporturilor din Cluj o formă constant bună. Antrenorul principal G. Zugrăvescu ne-a anunțat și o modificare: în locul portarului de rezervă E. Simo, pe foaia de arbitraj va figura Magda Mikloș, așa încît cele 14 jucătoare ale noastre sînt: *Climovski* și *Buzas (portari) — Arghir, Neghină, Băicoianu, Soos, Schramko, Popa, Metzenrath, Ibadula, Oancea* și *Mikloș.* Partida va începe la ora 18 (repriza secundă va fi transmisă în direct de posturile noastre de televiziune în jurul orei 18,30) și va fi arbitrată de cuplul iugoslav Milan Valcici și Vlado Simanovici.

STEAUA RECUNOAȘTE ÎNFRÎNGEREA DE LA BACĂU

Rezultatul negativ de 7—3 înregistrat de finalista Cupei Campionilor Europeni, duminică, la Bacău, a trezit curiozitate în lumea „semicercului" autohton, și cei care n-au fost prezenți la fața locului (la arena din Parcul Libertății a existat o asistență record — peste 2 000 de oameni), deci toți cei care au aflat numai rezultatul, caută explicații. Prima cauză este jocul slab al campionilor, de nerecunoscut (fiecare jucător a evoluat sub valoarea sa), mai ales după ce Steaua s-a văzut în avantaj cu 6—2. Din acea clipă, echipa campioană și-a pierdut siguranța păcătuind în atac din lipsă de vigoare și concentrare din ultimele minute atacul militar n-a reușit să speculeze superioritatea numerică creată prin eliminarea lui Georgevici), iar în apărare prin lipsa de decizie în fața unei formații cu atac lent care miza totul pe șuturile lui Avramescu și (spre final) Ostache. Dar mai există o explicație: portarul formației Sport Club Bacău, Belu (fost la Steaua) care duminică a apărat excelent, scoțînd două, trei șuturi-gol. În virtutea acestor două cauze esențiale și a neîntreruptei insistențe băcăuane, victoria 7-lui de pe Bistrița este logică, iar Steaua a dovedit în final că știe să primească sportiv și o înfrîngere. Ne întrebăm însă ce s-ar fi întîmplat dacă gazdele pierdeau. Pentru că mai tot timpul reprizei secunde antrenorul băcăuan M. Horobăț s-a agitat peste măsură, intrînd nu o dată în teren spre a cere socoteală arbitrilor care, în tensiunea de la Bacău, au condus, în general, bine.

Mircea M. IONESCU

★

Ieri, am solicitat telefonic cîte o declarație antrenorilor celor două echipe:

CORNEL OȚELEA (Steaua): „Partida s-a desfășurat în condiții bune, arbitrajul a fost în nota regulamentului, iar gazdele au prestat un joc în limitele deplinei sportivități. Înfrîngerea noastră este perfect meritată, ea provenind din slăbiciunile care ne caracterizează jocul în ultimul timp: lipsa de rezistență pe parcursul întregului meci, lipsa de concentrare în aruncările la poartă — capitol la care au „excelat" Gruia și Cristian Dieter — și în general pregătirea slabă pentru partidele în aer liber".

MIHAIL HOROBĂȚ (S. C. Bacău): „Băieții mei au jucat foarte bine, mai ales în repriza secundă, reușind să compenseze, prin dăruire și atenție, inferioritatea valorică presupusă! Este adevărat că Steaua a jucat neașteptat de slab, de nerecunoscut, și a abuzat uneori de duritățI în apărare — nesancționate de cei doi arbitri buzoieni, I. Dumitrescu și R. Iamandi, care au condus necorespunzător, din punctul nostru de vedere... Sîntem mulțumiți de rezultatul obținut și vom căuta să demonstrăm în continuare că el n-a fost doar un... accident!" (H. A.)

Iată acum și clasamentul diviziei A, după disputarea primelor două etape:

1. Steaua	20	15	2	3	353-232	32
2. Dinamo	20	15	2	3	302-238	32
3. Univ. Buc.	20	15	1	4	288-227	31
4. Univ. Cluj	20	8	3	9	308-289	19
5. Poli Tim.	20	7	5	8	239-252	19
6. S.C. Bacău	20	8	2	10	266-263	18
7. Poli Galați	20	7	3	10	218-317	17
8. Dinamo Br.	20	6	2	12	278-343	14
9. Voința Buc.	20	6	1	13	274-345	13
10. Șt. Lovrin	20	2	1	17	236-349	5

ÎNTÎLNIRE INTERNAȚIONALĂ

Echipele feminine și masculine de volei ale Universității Craiova susțin miercuri, în Sala sporturilor din localitate, meciuri amicale cu formațiile clubului bulgar Botev Vrața. Întîlnirile constituie revanșa partidelor disputate acum o săptămînă la Vrața și încheiate cu victoria gazdelor (3—0 la băieți, 3—2 la fete).

VOLEI

CLARIFICĂRI ÎNAINTEA ULTIMELOR DOUĂ ETAPE ÎN DIVIZIA B

Duminică au fost programate jocurile etapei a 20-a în divizia B. În prima serie feminină, după prețioasa victorie obținută la București în meciul cu I.T.B. Informația, echipa Sănătatea Arad este aproape sigur promovată în prima divizie. În schimb, Medicina Cluj nu mai are șanse de supraviețuire. În seria a doua, lupta dintre echipele bucureștene Universitatea și Constructorul pare că s-a încheiat, după meciul direct, în favoarea studentelor. La subsolul clasamentului piteștencele nu mai au speranțe să se salveze. La băieți, Progresul (seria I) și Universitatea Craiova (seria a II-a) au mai făcut cîte un pas spre A, iar C.F.R. Timișoara și Universitatea București spre calificări. Iată rezultatele înregistrate duminică: **FEMININ, seria I.** Medicina Tg. Mureș — Voința Oradea 3—0, Voința Zalău — Corvinul Deva 0—3, I.T.B. Informația — Sănătatea Arad 1—3, Spartac Buc. — Medicina Cluj 3—0, Viitorul Bistrița — Voința Brașov 3—2, Voința M. Ciuc — Drapelul roșu Sibiu 3—1; **seria a II-a:** Voința Constanța — Constructorul Buc. 1—3, Sănătatea Tîrgoviște — Electromotor Pitești 3—0, Politehnica Galați — Flacăra roșie Buc. 2—3, Univ. Buc. — A.S.E. Buc. 3—1, Progresul Buc. — Univ. Iași 3—1, Viitorul Buc. — Sănătatea Pl. 3—0. **MASCULIN, seria I:** Voința Arad — C.F.R. Cluj 0—3, Industria sîrmei C. Turzii — Voința Buc. 3—0, C.F.R. Timișoara—Progresul Buc. 0—3, Univ. Timișoara — A.S.A. Sibiu 3—0, Silvania Șimleul Silvaniei — Politehnica Brașov 2—3, Alumina Oradea — Corvinul Hunedoara 3—0; **seria a II-a:** Univ. Craiova—Farul 3—0, Electroputere Cv. — Constr. Suceava 3—1, Relonul Săvinești — Politehnica Iași 3—1, Vagonul Ploiești—Electra Buc. 1—3, Aurora Buc. — Univ. Buc. 3—1, Medicina Buc. — Oțelul Galați 3—1.

GIMNASTICA

MODIFICAREA DATELOR DE DISPUTARE A UNOR COMPETIȚII INTERNE

● În ultima sa ședință, Biroul federației de gimnastică a luat în discuție datele de disputare a unor competiții interne, hotărînd modificarea lor după cum urmează:

— Finala campionatului individual al maeștrilor va avea loc la Cluj, în zilele de 25—26 septembrie;

— Campionatul pe echipe se va desfășura în ziua de 29 mai în două orașe diferite: băieții la București, fetele în Orașul Gh. Gheorghiu-Dej;

— Tradiționala competiție „Cupa F.R.G." este programată în acest an în luna decembrie (4—5) în orașul Sibiu.

● La Timișoara s-a desfășurat faza pe centru a campionatelor universitare la gimnastica sportivă și modernă. Iată rezultatele înregistrate: **gimnastică sportivă:** individual Margareta Petri (Univ.), Renate Ghorky (Polit.), Maria Wambach (Univ.); **pe echipe:** 1. Universitatea, 2. Politehnica; **gimnastică modernă** (cat. 1): Odette Gross (Univ.), Monica Fonta (Medicina).

● Zilele trecute, echipa feminină de gimnastică sportivă a Clubului sportiv școlar a efectuat o vizită în Berlinul Occidental, în cursul căreia s-a antrenat în comun cu sportive din localitate, iar în încheiere a susținut un concurs amical cu echipa OSC-Amseln. Atît la individual (prin Paula Ioan), cît și pe echipe, succesul a revenit sportivelor românce.

BOX

DEBUTANȚII NU AU CE CĂUTA ÎN FINALELE NAȚIONALE!

În Sala sporturilor din Cluj, pe parcursul a patru reuniuni, cei mai buni 120 de tineri pugiliști din țară s-au aliniat la startul întrecerilor finale ale campionatelor naționale de juniori. Acum se cunosc învingătorii (juniori mici și mari) la cele 12 categorii de greutate. Cei 24 de campioni provin din 10 localități, unele cu veche tradiție pugilistică (București, Cluj, Brăila, Galați, Craiova), iar altele (Focșani, Piatra Neamț, Măcin) în care sportul cu mănuși a pătruns mai de curînd. Dar, iată lista completă a cîștigătorilor și pe antrenorii care i-au pregătit: **JUNIORI MICI:** cat. minimă: **Geza Varga** (I.S.C. Turzii)—antrenor Francisc Ambruș; cat. semimuscă: **Gheorghe Ciltea** (Viitorul Focșani) — Nicolae Hogaș: cat. muscă: **Aurel Zoltan** (I.S.C. Turzii) — Francisc Ambruș; cat. cocoș: **Paul Iancu** (Chimia Craiova) — Ion Hău; cat. pană: **Nicolae Nicolaev** (Oțelul Galați) — Petre Mihai; cat. semiușoară: **Mihai Nagy** (C.S.M. Cluj) — Petre Ambruș; cat. ușoară: **Marcel Nicolae** (Oțelul Galați) — Petre Mihai; cat. semimijlocie: **Petre Stroe** (Steaua) — Șerbu Neacșu; cat. mijlocie mică: **Ștefan Ilie** (Electromagnetica Buc.) — Mihai Voinea; cat. mijlocie: **Mircea Simon** (Dinamo) — Vasile Mariuțan; cat. semigrea: **Gheorghe Matache** (Ceahlăul P. Neamț) — Nicolae Maxim; cat. grea: **Gheorghe Constantin** (Constructorul Buc.) — Gheorghe Lungu. **JUNIORI MARI:** cat. minimă: **Alexandru Turei** (Voința Cluj) — Eugen Douda; cat. semimuscă: **Remus Cosma** (C.S.M. Cluj) — Ion Chendreanu; cat. muscă: **Dinu Condurat** (Sport Club Bacău) — Grigore Nicolae; cat. cocoș: **Simion Cuțov** (P.A.L. Brăila) — Gheorghe Bobinaru; cat. pană: **Ion Adam** (Progresul Buc.) — Ion Dumitru și Toma Rădulescu; cat. semiușoară: **Adrian Guțiu** (Dunărea Galați)—Constantin Jelesneac; cat. ușoară: **Sandu Mihalcea** (Dinamo) — Vasile Mariuțan; cat. semimijlocie: **Marcel Lupu** (Automobilul Măcin) — Costică Petcu; cat. mijlocie mică: **Ștefan Florea** (Progresul Buc.) — Ion Dumitru și Toma Rădulescu; cat. mijlocie: **Vasile Croitoru** (Metalul Buc.) — Eugen **Dinu**; cat. semigrea: **Ioan Boancă** (CSM Cluj) — Florea Stanomir; cat. grea: **Ion Ruicu** (U.R.A. Craiova) — Vasile Fintină.

Unul dintre cei mai buni boxeri ai finalelor de juniori, Simion Cuțov (stînga), pregătind o lovitură de jos, în meciul cu Dan Gorea (Voința Reghin). Foto: Vasile GERGELY

În afara unor pugiliști dotați, reliefați cu ocazia altor campionate, ca Simion Cuțov, Dinu Condurat, Sandu Mihalcea, Remus Cosma sau Ion Ruicu, întrecerile de la Cluj au mai evidențiat cîteva elemente talentate (Paul Iancu, Mihai Nagy, Gheorghe Matache și, în special Mircea Simon și Vasile Croitoru) cărora li se întrezărește frumoase perspective.

Dacă pe ringul finalelor de la Cluj au evoluat cei mai buni pugiliști juniori ai țării, adică viitorul boxului românesc, dacă valoarea acestor tineri reprezintă potențialul tuturor secțiilor de box din diferite centre pugilistice, atunci sîntem îndreptățiți să apreciem că problema campionatelor de juniori merită o analiză amănunțită din partea federației de specialitate. Dacă juniorii mari, în special cei care au ajuns pînă în finale, au evoluat la un nivel satisfăcător, unii dintre ei dovedind suficiente cunoștințe tehnico-tactice pentru anii lor de pregătire, nu același lucru se poate spune și despre juniorii mici. Cu puține excepții, participanții la această etapă finală a întrecerilor, deci cei mai buni juniori mici din țară, au lăsat să se vadă sărăcia cunoștințelor lor tehnice, în special în privința procedeelor de apărare (în mare parte absente).

Cauza acestei insuficiente pregătiri ne-a fost dezvăluită, involuntar, chiar de crainicul reuniunilor care prezenta palmaresul participanților. **Cei mai mulți dintre semifiniaiști, tineri de 17 ani, practică boxul de foarte puțină vreme (între șase luni și un an)!** Numărul meciurilor susținute (trecute în legitimația fiecărui boxer), cu foarte puține excepții, varia între 3 și 10 (pentru pugiliștii calificați printre primii trei din țară!). În cîteva luni, minuni nu se pot face, iar experiența competițională nu se realizează în puține meciuri. Să fi uitat, oare, antrenorii noștri și federația, care coordonează activitatea pugilistică, de existența specializării timpurii, care se efectuează cu succes în toate ramurile sportive? Considerăm **necesar ca în regulamentul campionatelor naționale de juniori să fie condiționată participarea la finalele competiției de efectuarea unui număr de minimum 10 meciuri.**

Mihai TRANCA

ATLETISM

PERSPECTIVE ÎNCURAJATOARE PENTRU VIITOARELE EVOLUȚII ALE ATLEȚILOR FRUNTAȘI

(Urmare din pag. 1)

48,0, 3. N. Nicolae (D) 48,1, 4. Gh. Petronius (C.A.U) 48,3, 5. M. Ling (C.A.U.) și Em. Tobias (Poli. Timiș.) 48,8 etc. Și pentru că discutăm de 400 m, avem convingerea că la prima întîlnire directă **Puiu — Constantin Stan** (a alergat acum 100 m în 10,5 s — rec. personal și 200 m — cu vînt — în 21,1 s) recordul țării va fi serios îmbunătățit, studentul de la I.E.F.S. demonstrînd, încă din toamna anului trecut, remarcabile calități pentru această probă. Poate-i vom vedea pe amîndoi, la 11 mai la Constanța, în întîlnirea amicală România — Norvegia.

Situația îmbunătățită de la 400 m caracterizează însă și alte probe, din păcate nu și pe cele de semifond și fond unde, deocamdată, nu se întrezăresc alergătorii capabili să întreacă recordurile pe care ni le-au lăsat Vamoș, Barabaș et comp.

★

Din noianul de performanțe înregistrate sîmbătă și duminică, două anume depășesc cadrul obișnuit al concursurilor de primăvară. Este vorba, înainte de toate de noul record republican la aruncarea discului 60,04 m al **Argentinei Menis** (Dinamo) **care devine, grație lui, a zecea atletă care a trecut peste 60 de metri** (prima în acest an). Antrenorul sovietic Alexei Ivanov, prezent la concursul de pe stadionul Republicii ne-a declarat: **„Am urmărit-o pe Argentina Menis la mai multe antrenamente. Îmi place foarte mult cum a lucrat. Rezultatul de 60 m este consecința firească a acestei pregătiri. Cred că foarte curînd va putea obține performanțe și mai bune, chiar peste 62 de metri!..."**

Argentina Menis, urmărită cu interes de un mare număr de spectatori veniți la... fotbal, a evoluat simbătă într-o manieră de mare campioană, demonstrînd o constanță cu totul remarcabilă. Ușor accidentată la spate, Lia Manoliu n-a participat la concursul noului record. Duminică, înaintea probei de greutate la care a luat parte, Lia Manoliu l-a întîlnit pe prof. **Ion Benga**, antrenorul Argentinei Menis, și l-a felicitat călduros pentru performanța elevei sale!

La Timișoara, pe o vreme proastă, **Marion Becker** a aruncat sulița la 57,14 m, al doilea rezultat obținut vreodată în țara noastră (ea a mai avut o aruncare — depășită — de peste 58 de metri!): **Mihaela Penеș 60,68 m — 1967, Becker 57,14 — 1971, Maria Diaconescu 56,64 m — 1961, Marilena Ciurea 54,92 m — 1967. Marion Steiner** (20 ani) a fost componentă a lotului de junioare a R.D. Germane. Căsătorindu-se cu prof. Siegfried Becker, ea s-a stabilit la Timișoara. După ce a născut un copil și-a reluat antrenamentele și fiind pregătită chiar de soțul ei, a izbutit, încă din toamna anului trecut mai multe aruncări peste 50 m și acum acest extrem de promițător 57,14 m.

Performanțe remarcabile au mai înregistrat acum **Cornelia Popescu** (1,82 m la înălțime), **Valentin Jurcă** (7,73 m la lungime), **Gheorghe Petronius** (51,7 pe 400 mg) ș.a.

★

Iată și rezultatele meciurilor primei etape a diviziei A: Steaua — Timiș 170—114 (bărbați 106—72; femei 64—42), Steaua — Școala sportivă atletism 177—113 (117—66; 60—47), Timiș — Ș.S.A. 152—150 (100—90; 52—60); Clubul atletic universitar — Metalul 137—101 (124—50; 63—51), C.A.U. — Cluj 187—113 (119—67; 68—46), Cluj—Metalul 150—124 (103—68; 47—56); Dinamo — Rapid 161—130, Dinamo — Brașov 138—120, Rapid — Brașov 164—128.

Etapa a II-a a competiției este programată duminică și luni: Timișoara: Timiș — Rapid — Cluj, Brașov: Brașov — Steaua — C.A.U., București: Ș.S.A. — Dinamo — Metalul.

ALPINISM

CĂȚĂRĂTORII ÎN MASIVUL BUCEGI

Campionatul de alpinism al municipiului București avînd caracter de întrecere inter-județeană a reunit în etapa de iarnă disputată duminică 25 aprilie în masivul Bucegi, peste 100 de concurenți din asociațiile și cluburile Armata—Brașov, Torpedo—Zărnești, Politehnica—Brașov și Timișoara, Voința—Ploiești, I.P.G.G. și Sănătatea din București.

Primele locuri în clasamentul etapei au fost ocupate de: 1. I.P.G.G.—București; 2. Politehnica Timișoara; 3. Politehnica Brașov.

CANOTAJ

PROBE DE MARE FOND

Astăzi, la Timișoara, se vor alinia la start participanții la întrecerile din cadrul campionatului republican de canotaj-fond. Pe parcursul celor două zile de concurs au fost programate probe pentru **seniori** (7 — fiecare pe distanța de 8 km), **senioare** (5 pe 5 km), **tineret** (4 pe 7 km), **juniori I** (5 pe 5 km) și **junioare I** (3 pe 3 km). Probele de fond de pe Bega vor evidența — ce-i drept, pe distanțe neclasice — pregătirea vîslașilor și ramerilor la acest început de sezon competițional nautic. Numărul mare de competitori înscriși, echipajele medaliate cu aur la „mondialele" și „europenele" de anul trecut, care evoluează azi, vor atrage, cu siguranță, mulți iubitori ai acestui sport.

— FOTBAL —

ATUUL LIMPEZIMII TACTICE

(Urmare din pag. 1)

nețe (fostul fundaș central Stoica a devenit „lateral" iar mijlocașul Antonescu s-a reprofilat ca „libero" într-o asemenea manieră, încît se și recomandă selecției în echipa națională) și o titularizare care, pe zi ce trece, dă roade: fundașul stînga, Ghirca, pînă mai ieri un necunoscut, azi obține nota 9 în fața lui Lucescu, Dumitrache et. comp! **Farul știe acum să se apere grupat și, dintr-un compartiment greoi, lesne manevrabil, defensiva constănțeană a dobîndit viteză și luciditate tactică.** Ceea ce nu-i puțin, fapt dovedit și în meciurile contra unor atacanți de valoare cum numără Dinamo, Steaua și Progresul. Ceea ce-i trădează însă pe jucătorii constănțeni este discrepanța dintre articularea tactică a defensivei și capacitatea tehnică a jucătorilor. Din această cauză, duritatea lui Stoica sau N. Constantinescu caută să suplinească mijloacele corecte de deposedare; plasamentul sau priza defectuoasă a celor trei portari (I?) îi obligă pe fundași să arunce mingile în tribune, cît mai departe de propriile buturi, ca să nu mai amintim de faptul că în afara lui Antonescu, ceilalți colegi de compartiment nu pot să paseze cu precizie la distanță. Dar că Farul știe să și atace, ne-au dovedit-o meciul din tur Rapid—Farul, ca și cele 25 de minute din partida de duminică, cu Dinamo.

Vorbind de adecvare tactică și de mijloacele folosite în acest sens, putem să ne mai referim — ca un exemplu tipic al acestei etape — la meciul **Steagul Roșu—Universitatea Craiova.** În timp ce oaspeții au intrat pe teren cu ideea fixă a apărării cu orice preț abandonînd la cabine chiar și intențiile de hărțuială a adversarului, gazdele au atacat sub obsesia golului, dar, paradoxal — după cum afirma după joc Ivăncescu — cu o linie de atac deficitară. În timp ce primii greșeau tactic (fără nici un moment de respiro, te sufoci...), secunzii nu aveau la îndemînă arsenalul necesar pentru a-și materializa intențiile ofensive. Noroc cu reintrarea mijlocașului **Pescaru,** cu insistențele fundașului **Ivăncescu,** pentru că dacă rămîneau brașovenii la mîna atacanților...

În aceeași categorie, a discrepanței dintre intenții și capacitate, dar la poluri opuse, se află **S. C. Bacău, C.F.R. Timișoara** (în care haosul general a opacizat ideea ofensivă chiar și pe teren propriu) și **Progresul** care, deși a evoluat în deplasare, a înțeles să nu depună armele, dar a pierdut, totuși, categoric, pentru că slăbiciunile apărării n-au fost pe măsura intențiilor tactice pozitive.

Dacă **Steaua** nu ar fi sincronizat, după pauză, jocul constructiv al liniei mediane cu „exploziile" olimpicilor **Iordănescu și Tătaru,** am fi încadrat în același context și evoluția echipei militare, în pofida faptului că este singura echipă care n-a primit gol în retur. Pentru că — așa cum s-a văzut și în jocul fostului lider, Dinamo — nu mai este suficient să funcționeze la turație normală un singur compartiment al echipei.

Și pentru că ne-am referit la discrepanța dintre intenții și capacitate (fie chiar și de moment), și mai ales pentru că nu vrem să facem proces de intenție cavalerilor fluierului, nu putem încheia comentariul etapei fără a evalua slaba comportare a acestora: 5 arbitri au obținut calificativul de trei stele, incriminați fiind, totodată, și tușierii partidelor Rapid-Politehnica, C.F.R. Timișoara—Jiul, F. C. Argeș — Progresul!

CURSA DE ABIA INCEPE...

De la stînga: Rapid, Dinamo, Steaua și Farul
Desen de NEAGU RADULESCU

ECOURI DUPĂ 24 DE ORE

BACĂU

● N-am așteptat 24 de ore ca să aflăm părerea jucătorilor băcăuani despre acel 0—0 realizat în compania feroviștilor clujeni, rezultat la care nu se așteptau nici cei mai pesimiști suporteri locali. În cabină, la cîteva minute după încheierea ostilităților, era o tensiune nu tocmai propice aflării unor păreri despre joc. Ghiță aproape plîngea și își certa colegii pentru că nu puseseră suflet în acest joc. Și pe bună dreptate. Fundașii se mișcaseră ca niște începători, înaintașii nu ținuseră mingea și parcă le fusese frică să tragă la poartă.

Cînd l-am întrebat pe Ghiță ce părere are despre meci, ne-a răspuns concludent: **„Singur nu pot să fac nimic!"**

I. IANCU — coresp.

CRAIOVA

● Fotbaliștii continuă „raliurile automobilistice" ...neasigurate. **Ivan,** de la Universitatea Craiova, a fost rezervă în meciul de la Brașov, pentru că în cursul săptămînii nu s-a putut pregăti. Motivul: o pană la unul din cauciucurile din față, un accident de circulație cu Renault-ul 16 pe care-l are de curînd. Din fericire pentru el, urmările n-au fost grave. Dar, atenție... piloți-fotbaliști!

IAȘI

● I-am solicitat corespondentului nostru **D. Diaconescu** din Iași cîteva opinii ale jucătorilor Politehnicii după jocul cu Rapid. Curios dar adevărat: deși corespondentul nostru se întîlnise cu fotbaliștii ieșeni, nu obținuse nici un cuvînt de la nimeni. Motivul? Jucătorii lui V. Mărdărescu nu au **permisiunea** să dea declarații fără asentimentul antrenorului lor.

Curat disciplină!

BRAȘOV

● Pentru jocul lor bun, cronicarul ziarului nostru i-a notat duminică pe Pescaru și Ivăncescu cu 9. Luni dimineața, i-am întîlnit pe acești doi fotbaliști bine dispuși, desigur. Și nu am scăpat prilejul unei discuții:

— Ce părere aveți despre evoluția Steagului roșu în jocul cu Universitatea Craiova?

Pescaru: Pentru mine, revenit după o absență îndelungată, acest debut n-a fost tocmai ușor. M-am încadrat însă în joc destul de rapid. Cred că am reușit să facem o partidă frumoasă.

Ivăncescu: Așa a fost. Am insistat cu hotărîre, cu dorința de a învinge. Atacul, însă, este deficitar. Tocmai de aceea, fundașii au trecut linia de centru. Reintrarea lui Pescaru s-a făcut simțită, mai ales că a sesizat unde execut loviturile de colț și a înscris.

— Care credeți că va fi comportarea echipei în următoarele etape?

Pescaru: Formația noastră a depășit momentul greu și este în ascendență de formă. Vrem să recăpătăm încrederea spectatorilor printr-un joc de bună valoare.

Ivăncescu: Aș adăuga faptul că, în afara meciurilor de campionat, ne așteaptă și partidele din „Cupa Balcanică". Ne vom pregăti temeinic pentru a ne prezenta cît mai bine. Nu de alta, dar am dori să nu se uite că la Steagul roșu sînt o serie de jucători care au făcut parte din diferite loturi ale țării.

C. GRUIA — coresp.

BUCUREȘTI

● Marin Stelian, cel care înscrisese, la numai 4 minute după intrarea sa în teren, superbul gol al victoriei în meciul cu Politehnica și promovase, prin el, Rapidul în fruntea clasamentului, avea de ce să primească felicitările colegilor săi la sfîrșitul meciului.

— Am intrat pe teren hotărît — ne-a spus — să dau totul în cele cîteva minute — atît de scurte! — cîte mai erau pînă la sfîrșit... Cînd a venit la semiînălțime balonul centrat de Petreanu, am fost sigur de gol.

TIMIȘOARA

Dr. *Hari Marcovici*, de la Institutul de Medicină din Timișoara: „Am venit la stadionul C.F.R. cu un dram de speranță. Dar, m-am convins încă o dată că experiența competițională și luciditatea atîrnă mai greu în balanță decît simpla dorință, exprimată haotic, de a învinge. Păcat că s-a adeverit „prezicerea" tov. Cornel Tiț, apărută în „Sportul" în urmă cu 3 săptămîni, care considera conturile timișorenilor ca încheiate încă după meciul cu Steagul roșu Brașov. La anul vom fi martori la derbyul local C.F.R.—Politehnica... în divizia B. E singura noastră consolare...".

P. ARCAN — coresp.

CLASAMENTUL RETURULUI

1. Steaua	6	4	2	0	9-0	10
2. Rapid	6	4	2	0	7-2	10
3. Farul	6	3	2	1	6-4	8
4. F.C. Argeș	6	3	1	2	10-8	7
5. U.T.A.	6	2	3	1	6-7	7
6. Dinamo	6	2	2	2	9-5	6
7. „U" Cluj	6	2	2	2	4-4	6
8. Politehnica	6	2	1	3	7-6	5
9. Steagul roșu	6	2	1	3	5-5	5
10. Progresul	6	2	1	3	6-8	5
11. Petrolul	6	1	3	2	5-7	5
12. Jiul	6	2	1	3	4-7	5
13. C.F.R. Cluj	6	1	3	2	3-8	5
14. Univ. Craiova	6	1	2	3	5-6	4
15. C.F.R. Tim.	6	1	2	3	4-7	4
16. Sport Club Bacău	6	1	2	3	3-9	4

CAMPIONATUL ECHIPELOR DE TINERET—REZERVE

1. „U" Cluj	21	15	2	4	42-21	32
2. Petrolul	21	14	3	4	36-19	31
3. Steaua	21	12	5	4	35-22	29
4. Politehnica	21	12	2	7	28-23	26
5. Dinamo	21	9	7	5	26-14	25
6. Sport club	21	10	4	7	36-21	24
7. Rapid	21	8	5	8	30-27	21
8. Univ. Craiova	21	6	9	6	27-25	21
9. Progresul	21	6	6	9	22-24	18
10. F.C. Argeș	21	8	2	11	28-31	18
11. C.F.R. Tim.	21	6	6	9	18-25	18
12. U.T.A.	21	4	9	8	20-32	17
13. Steagul roșu	21	7	3	11	25-28	17
14. Jiul	21	6	3	12	17-33	15
15. C.F.R. Cluj	21	4	5	12	18-35	13
16. Farul	21	4	3	14	16-34	11

ARBITRII NU POT RISCA!

Meciul de duminică, de la Cluj, a început, după cum se știe, cu o întîrziere de aproape 25 de minute față de ora oficială. Motivul — nesosirea la timp în localitate a brigăzii bucureștene de arbitri, condusă de Gh. Popovici.

Cum s-a ajuns, însă, la această situație neplăcută? Plecați dimineața din București, cu rapidul 25, arbitrii urmau să sosească la Cluj aproape de ora 15. Din cauza unui deranjament intervenit pe linia spre Sighișoara, trenul a fost dirijat din Brașov pe ruta Făgăraș—Sibiu—Copșa Mică. Ocolul pe calea ferată fiind prea mare, singura șansă a arbitrilor de a mai ajunge la timp la Cluj era continuarea drumului din Brașov cu mașina. Negăsind, însă, nici o altă soluție, cavalerii fluierului (de comun acord cu conducerea clubului universitar clujean, cu care luaseră între timp legătura prin telefon), au decis să recurgă la serviciile unui taxi. Dar cum se făcuse aproape ora 13, șoferii getaxurilor staționate în gara Brașov n-au garantat că se va putea ajunge la Cluj nici măcar pînă la ora 17. Singurul dintre ei care s-a încumetat să pornească în această adevărată cursă contracronometru a fost conducătorul taxiului 1—Bv—9086, *Bella Opra.* El a reușit să ajungă la Cluj cu o întîrziere minimă și, astfel, meciul programat aici s-a putut disputa sub conducerea brigăzii de arbitri din București, care, după aprecierile corespondentului nostru local, Victor Morea, s-a achitat foarte bine de sarcinile sale, arbitrul de centru Gh. Popovici obținînd cinci stele.

Din toată această întîmplare trebuie, însă, reținut învățămîntul că arbitrii nu pot risca în privința ajungerii lor în localitățile unde au de condus jocuri oficiale. Ei au datoria de a-și crea o rezervă suficientă de timp pentru a preîntîmpina situațiile (determinate chiar de cauze fortuite) de genul celei petrecute duminică **(C.F.)**

PROGRAMUL CONCURSULUI PRONOSPORT DE DUMINICĂ 2 MAI 1971

Programul concursului Pronosport nr. 18 de duminică 2 mai 1971, cuprinde 7 meciuri de categoria A și 6 întîlniri de categoria B din campionatul de fotbal al țării noastre.

Dar iată acest program: I: Petrolul — Farul; II: Politehnica Iași — Steaua; III: U.T. Arad — Steagul roșu; IV: Dinamo București—F.C. Argeș; V: Jiul — Universitatea Cluj; VI: Universitatea Craiova — Rapid; VII: C.F.R. Cluj — C.F.R. Timișoara; VIII: Politehnica Galați — F.C. Galați; IX: Progresul Brăila — Portul Constanța; X: Gloria Bistrița—C.S.M. Reșița: XI: Olimpia Oradea — U.M. Timișoara; XII: Electroputere Craiova—C.S.M. Sibiu; XIII: Corvinul Hunedoara — Minerul Anina.

● **Tragerea Pronoexpres de mîine va fi televizată direct din studioul de Televiziune** cu începere de la ora 19,10. Astăzi ULTIMA ZI pentru procurarea biletelor.

CIȘTIGURILE CONCURSULUI PRONOEXPRES NR. 16 DIN 21 APRILIE 1971

Extragerea I: Cat. 1: 2 variante 10% a 100.000 lei; Cat.a 2 -a: 1 variantă 25% a 24.701 lei și 5 variante 10% a 9.881 lei; Cat. a 3-a: 12,20 a 6.074 lei; Cat. a 4-a: 64,95 a 1.141 lei; Cat. a 5-a: 155,90 a 475 lei; Cat. a 6-a: 5.739,20 a 40 lei.

REPORT CAT. I: 1.082.908 lei.

Extragerea a II-a: Cat. A: 2 variante 25% a 100.000 lei și 2 variante 10% a 40.000 lei; Cat. B: 13,60 a 6.370 lei; Cat. C: 52,50 a 1.650 lei; Cat. D: 2200,10 a 60 lei; Cat. E: 156,15 a 200 lei; Cat. F: 3.309,70 a 40 lei.

REPORT CAT. A: 376.449 lei.

Cîștigurile de 100.000 lei au fost obținute de: DOBREA ONOFREI din Suceava, POPA CONSTANTIN din Oradea, BUTNARU CONSTANTIN din Craiova și BURSUC VASILE din Iași.

Rubrică redactată de LOTO-PRONOSPORT

ÎN ATENȚIA C.N.E.F.S.

Tentativă de corupere a unor jucători în Divizia B

Acordind, în primul rînd, atenție meciurilor din cadrul campionatului diviziei A, iubitorii fotbalului urmăresc cu mult interes și LUPTA SPORTIVĂ ce se desfășoară în cele două serii ale eșalonului secund, răsplata acordată învingătorilor fiind deosebit de importantă: promovarea în divizia A.

Amintind de LUPTA SPORTIVĂ ce se poartă în divizia B, între A.S. Armata Tîrgu Mureș și Sportul studențesc, în seria I, și Crișul Oradea și Politehnica Timișoara în seria secundă, am făcut sublinierea necesară pentru a se tipări cu alte litere aceste două cuvinte, vrînd să scoatem în evidență faptul — deși ni s-ar putea spune că nu mai e necesar — că în orice împrejurare disputa dintre două echipe, dintre doi sportivi, trebuie purtată în mod loial. Aceasta înseamnă o angajare totală în lupta pentru victorie, dar respectînd regulamentul și adversarul. Aceasta cere, pe de altă parte, o conduită etică perfectă din partea conducătorilor de echipe, a antrenorilor, a celor din jurul lor, pentru ca întrecerea să se desfășoare sub semnul corectitudinii, iar cel mai bun să cîștige.

Se pare că unii, orbiți de patimă pentru o echipă, nu sînt convinși că lucrurile trebuie să decurgă așa, încercînd să deschidă porțile victoriei prin mijloace necinstite, rușinoase. Astfel, aflîndu-ne duminică la Oradea, purtați de obligațiile noastre de cronicar sportiv, am luat cunoștință cu stupefacție, din relatările ce ne-au fost făcute de unele organe locale, ca și de către conducătorii clubului Crișul, despre o tentativă de corupere a unor jucători de la Crișul, de către suporteri ai Politehnicii Timișoara, urmărindu-se prin aceasta crearea unor anumite condiții de joc, de natură să facă posibilă — dacă nu certă — o victorie a oaspeților în acest meci „cheie". Ni s-a vorbit despre anumite planuri, potrivit cărora un jucător de la Crișul trebuia să insulte grav pe conducătorul jocului, atrăgîndu-și eliminarea de pe teren și lăsîndu-și astfel echipa în 10 oameni — nici aceștia toți dispuși să-și apere șansa —, ni s-a vorbit despre o terminologie de circumstanță, despre niște „cojoace" care nu erau cojoace veritabile, ci fiecare din ele însemna o mie de lei.

Spre cinstea lor, jucătorii de la Crișul (Dărăban în mod special, ca principal vizat) n-au dat ascultare acestor glasuri de sirenă. Și partida s-a jucat în condițiuni corecte.

Cu aceasta, problema nu trebuie, însă, închisă. Dată fiind gravitatea faptelor, Consiliul Național pentru Educație Fizică și Sport va întreprinde, nu ne îndoim, o minuțioasă anchetă, care să elucideze pe deplin acest caz grav, cu totul străin în sportul nostru.

Jack BERARIU

DIVIZIA C

Metalul Plopeni nu mai poate pierde șefia seriei a II-a

SERIA I

Petrolul Moinești — Textila Buhuși 1—1 (0—0)
I.T.A. Pașcani — Minobradul Vatra Dornei 4—0 (1—0)
Chimia Suceava — Letea Bacău 3—0 (1—0)
Nicolina Iași — Penicilina Iași 0—1 (0—1)
Cimentul Bicaz — Rarăul Cîmpulung 2—1 (2—0)
Fulgerul Dorohoi — Textila Botoșani 1—0 (0—0)
Victoria Roman — Minerul Comănești 3—0 (1—0)
Foresta Fălticeni — Minerul Gura Humorului 1—1 (1—1)

(**Corespondenți: Al. Stoianovici, C. Enea, Gh. Halinschi, V. Diaconescu, St. Ghimpe, I. Mandache, C. Gheorghe și D. Crăciun**).

1. Chimia	23	14	4	5	48—13	32
2. Victoria	23	12	5	6	40—24	29
3. Minerul C.	23	11	4	8	34—22	26
4. Foresta	23	11	4	8	33—29	26
5. Cimentul	23	11	3	9	36—31	25
6. Petrolul	23	11	3	9	30—27	25
7. Nicolina	23	8	8	7	32—26	24
8. Min. G.H.	23	8	7	8	36—28	23
9. Rarăul	23	10	3	10	28—25	23
10. Textila Bt.	23	9	4	10	25—28	22
11. Minobradul	23	10	2	11	35—39	22
12. I.T.A.	23	10	2	11	31—43	22
13. Textila Bh.	23	9	3	11	33—36	21
14. Penicilina	23	7	4	12	19—37	18
15. Letea	23	6	4	13	25—24	16
16. Fulgerul	23	6	2	15	27—62	14

ETAPA VIITOARE (2 mai): Letea — Nicolina, Foresta — Petrolul, Minerul C. — Minobradul, Fulgerul — Victoria, Textila Bh. — Textila Bt., Minerul G.H. — Rarăul, I.T.A. Pașcani — Cimentul, Penicilina — Chimia.

SERIA A II-a

Metalul Plopeni — Petrolul Berca 2—1 (1—0)
Trotușul Gheorghiu-Dej — A.S.M. Tecuci 2—1 (1—0)
Dacia Galați — Ancora Galați 0—0
Automobilul Focșani — Metalurgistul Brăila 0—0
Olimpia Rm. Sărat — Șoimii Buzău 0—0
S.U.T Galați — Voința București 1—1 (0—0)
Metalul Buzău — Petrolistul Boldești 2—1 (2—1)
Unirea Tricolor Brăila — Rulmentul Bîrlad 0—0.

(**Corespondenți: Fl. Albu, Gh. Grunzu, A. Gheorghe, V. Manoliu, Th. Budescu, V. Ștefănescu, D. Marin și N. Costin**).

1. Metalul P.	23	16	4	3	38-15	36
2. Șoimii	23	12	3	8	35-20	27
3. Rulmentul	23	8	11	4	21-19	27
4. Olimpia	23	12	3	8	29-35	27
5. Unirea Tric.	23	9	7	7	24-23	25
6. Dacia	23	8	8	7	30-23	24
7. Petrolistul	23	9	4	10	45-32	22
8. Metalul B.	23	8	6	9	34-27	22
9. Trotușul	23	9	4	10	34-40	22
10. Automobilul	23	10	2	11	24-34	22
11. S.U.T. Gl.	23	7	7	9	22-18	21
12. Voința	23	6	9	8	22-22	21
13. Ancora	23	7	5	11	22-34	19
14. Metalurgistul	23	6	6	11	23-35	18
15. A.S.M. Tecuci	23	4	10	9	28-40	18
16. Petrolul	23	5	7	11	22-31	17

ETAPA VIITOARE: Petrolistul — Unirea Tricolor, Șoimii — Trotușul, A.S.M. Tecuci — Automobilul, Rulmentul — Olimpia, Metalurgistul — S.U.T. Galați, Metalul P. — Metalul B., Voința — Dacia, Ancora — Petrolul.

SERIA A III-a

Delta Tulcea — Dunărea Tulcea 4—0 (2—0)
Electrica Constanța — Olimpia Giurgiu 1—1 (0—1)
Unirea București — Azotul Slobozia 2—0 (0—0)
Marina Mangalia — Prahova Ploiești 1—1 (1—0)
Celuloza Călărași — Victoria Florești 0—0
Electronica București — Flacăra roșie București 2—2 (1—1)
I.M.U. Medgidia — Cimentul Medgidia 1—1 (0—0)
Tehnometal București — Laromet București 0—0

(**Corespondenți: I. Turșie, N. Teodorescu, T. Popescu, I, Cioboată, M. Sandu, O. Guțu, R. Avram și D. Negrea**).

1. Delta	23	17	1	5	44—11	35
2. Electronica	23	15	2	6	41—15	32
3. I.M.U.M.	23	11	6	6	36—20	28
4. Prahova	23	11	6	6	30—17	28
5. Flacăra	23	12	4	7	31—21	28
6. Azotul	23	10	4	9	24—40	24
7. Victoria	23	6	11	6	26—27	23
8. Celuloza	23	8	6	9	24—29	22
9. Electrica	23	8	5	10	27—33	21
10. Olimpia	23	8	5	10	24—31	21
11. Unirea	23	9	2	12	31—36	20
12. Tehnometal	23	6	8	9	22—28	20
13. Cimentul	23	7	5	11	25—28	19
14. Dunărea	23	5	8	10	19—38	18
15. Laromet	23	6	5	12	18—24	17
16. Marina	23	4	4	15	16—40	12

ETAPA VIITOARE: Azotul — Olimpia, Prahova — I.M.U. Medgidia, Laromet — Delta, Flacăra—Celuloza, Dunărea — Electronica, Electrica — Tehnometal, Victoria—Marina, Cimentul — Unirea.

SERIA A IV-a

F.C. Caracal — Comerțul Alexandria 3—0 (0—0)
I.R.A. Cîmpina — Petrolul Tîrgoviște 0—0
Autobuzul București — Mașini unelte București 5—1 (2—1)
Progresul Corabia — Petrolul Videle 2—2 (2—1)
Dacia Pitești — Unirea Drăgășani 4—0 (3—0)
T.M. București — Sirena București 0—0
Chimia Tr. Măgurele — Chimia Rm. Vîlcea 4—2 (1—0)
Lotrul Brezoi — Gloria Slatina 2—0 (0—0)

(**Corespondenți: G. Donciu, C. Vîrjoghie, D. Ion, C. Filip, I. Udrescu, D. Diaconescu, D. Gruia**).

1. Chimia Rm.V.	23	15	2	6	37—21	32
2. F.C. Caracal	23	14	4	5	35—19	32
3. T.M. Buc.	23	11	6	6	36—23	28
4. Comerțul	23	10	5	8	30—25	25
5. Chimia T.M.	23	9	7	7	24—21	25
6. Petrolul T.	23	8	9	6	26—31	25
7. I.R.A.	23	8	8	7	24—21	24
8. Autobuzul	23	9	4	10	36—25	22
9. Petrolul V.	23	9	4	10	32—29	22
10. Sirena	23	7	8	8	27—29	22
11. Mașini	23	10	2	11	38—42	22
12. Dacia	23	7	6	10	25—32	20
13. Lotrul	23	8	4	11	28—36	20
14. Gloria	23	6	7	10	20—21	19
15. Progresul	23	5	7	11	20—35	17
16. Unirea	23	5	3	15	13—39	13

ETAPA VIITOARE: T. M. București — Chimia Rm. V. Mașini — Comerțul, Petrolul V. — Chimia Tr. M. Lotrul — Sirena, Gloria — I.R.A. Cîmpina, Petrolul T. — Dacia, F. C. Caracal—Progresul Unirea — Autobuzul.

SERIA A V-a

Minerul Moldova Nouă — Furnirul Deta 1—0 (1—0)
C.F.R. Caransebeș — Victoria Caransebeș 0—0
Steagul roșu Plenița — Dunărea Calafat 2—1 (1—0)
Minerul Motru — Metalul Topleț 0—0
Metalul Tr. Severin — M.E.V.A. Tr. Severin 2—1 (0—0)
Electromotor Timișoara — Știința Petroșani 2—1 (0—0)
Minerul Lupeni — Minerul Bocșa 3—1 (1—1)
Vulturii textila Lugoj — Pandurii Tg. Jiu 3—0 (1—0)

(**Corespondenți: P. Șumandan, M. Mutașcu, I. Julea, V. Crăciun, M. Focșan, Șt. Marton, I. Cotescu și C. Olaru**).

1. Vulturii	23	13	4	6	54-19	30
2. C.F.R.	23	13	3	7	35-24	29
3. Știința	23	11	6	6	34-13	28
4. Minerul L.	23	12	2	9	29-24	26
5. Min. M.N.	23	12	1	10	25-26	25
6. Electromotor	23	9	6	8	25-30	24
7. Pandurii	23	7	9	7	24-21	23
8. Dunărea	23	9	5	9	28-31	23
9. Minerul M.	23	7	8	8	15-27	22
10. Furnirul	23	9	3	11	31-30	21
11. Met. T.S.	23	8	5	10	36-35	21
12. Steagul	23	8	5	10	22-30	21
13. Metalul T.	23	9	2	12	30-39	20
14. Minerul B.	23	8	3	12	23-38	19
15. MEVA Tr. S.	23	7	5	11	25-40	19
16. Victoria	23	5	7	11	25-34	17

ETAPA VIITOARE: Minerul B. — M.E.V.A. Tr. Sev.; Metalul T. — Minerul M.N., Pandurii — C.F.R. Caransebeș, Metalul Tr. S. — Minerul L., Furnirul — Electromotor, Dunărea — Vulturii, Victoria — Steagul, Știința — Minerul M.

SERIA A VI-a

Aurul Brad — Chimica Tîrnăveni 0—0
Arieșul Cîmpia Turzii — Industria sîrmei C. Turzii 0—1 (0—0)
Minerul Teliuc — Metalul Copșa Mică 1—0 (1—0)
Victoria Călan — Mureșul Deva 2—1 (1—1)
Independența Sibiu — A.S.A. Sibiu 2—1 (1—1)
Metalul Aiud — Minaur Zlatna 4—0 (2—0)
Unirea Alba Iulia — Minerul Ghelar 2—0 (2—0)
C.F.R. Simeria — Soda Ocna Mureș 2—0 (1—0)

(**Corespondenți: M. Susan, P. Tonea, I. Vladislav, A. Gunther, I. Botocan, I. Somogyi, I. Filipescu, —**).

1. Independ.	23	15	2	6	40-24	32
2. Chimica	23	13	4	6	45-20	30
3. Mureșul	23	13	4	6	28-22	30
4. Victoria	23	13	1	9	30-24	27
5. Metalul A.	23	10	4	9	45-32	24
6. Soda	23	10	4	9	34-38	24
7. Minaur	23	11	1	11	30-31	23
8. A.S.A. Sibiu	23	8	6	9	20-18	22
9. Ind. sîrmei	23	9	3	11	28-24	21
10. Minerul T.	23	9	3	11	27-31	21
11. Unirea	23	8	5	10	21-28	21
12. Aurul	23	9	3	11	20-31	21
13. C.F.R. Simeria	23	7	5	11	24-28	19
14. Minerul G.	23	9	1	13	23-30	19
15. Met. C.M.	23	8	2	13	22-35	18
16. Arieșul	23	5	6	12	14-35	16

ETAPA VIITOARE: Metalul C.M. — Independența, Chimica — Unirea, Mureșul — Metalul A., Minerul G. — Arieșul, Minaur — Soda, Ind. sîrmei — C.F.R. Simeria, Minerul T. — Aurul, A.S.A. Sibiu — Victoria.

SERIA A VII-a

Minerul Baia Sprie — Arieșul Turda 3—1 (0—0)
Bradul Vișeu — Someșul Beclean 4—1 (2—0)
Progresul Năsăud — Someșul Satu Mare 1—1 (1—0)
Unirea Zalău — Victoria Carei 3—0 (1—0)
Constructorul Baia Mare — Chimistul Baia Mare 0—0
C.I.L. Gherla — Recolta Salonta 2—0 (1—0)
Unirea Dej — C.I.L. Sighetul Marmației 4—0 (2—0)
Dermata Cluj — Gloria Baia Mare 1—0 (0—0)

(**Corespondenți: Al. Domuța, A. Ghilezan, D. Nistor, M. Bonțoiu, R. Pop, A. Sabo, T. Prodan și E. Fehervari**).

1. Unirea D.	23	14	3	6	51-20	31
2. C.I.L. Gherla	23	14	2	7	40-18	30
3. Arieșul	23	12	5	6	47-29	29
4. Unirea Z.	23	11	6	6	34-21	28
5. Victoria	23	12	4	7	28-19	28
6. Dermata	23	11	4	8	31-20	26
7. Minerul	23	12	1	10	34-33	25
8. Recolta	23	10	4	9	28-37	24
9. C.I.L. Sighet	23	9	5	9	21-28	23
10. Gloria	23	9	4	10	29-31	22
11. Progresul	23	9	4	10	28-35	22
12. Someșul S.M.	23	9	3	11	28-34	21
13. Bradul	23	7	6	10	27-33	20
14. Constructorul	23	6	3	14	21-40	15
15. Chimistul	23	4	6	13	21-28	14
16. Someșul B.	23	3	4	16	24-72	10

ETAPA VIITOARE: Someșul B. — Victoria, Dermata — Minerul, Constructorul — Arieșul, Foresta — Recolta, Gloria — Unirea D., Someșul S.M. — Unirea Z., Bradul — C.I.L. Gherla, C.I.L. Sighet — Chimistul.

SERIA A VIII-a

Torpedo Zărnești — Forestierul Tg. Secuiesc 0—1 (0—0)
Minerul Bălan — Chimia Făgăraș 0—1 (0—0)
Colorom Codlea — Tractorul Brașov 2—0 (2—0)
Viitorul Gheorghieni — Oltul Sf. Gheorghe 1—1 (1—1)
Carpați Brașov — Caraimanul Bușteni 1—1 (1—1)
C.F.R. Sighișoara — Unirea Cristuru Secuiesc 3—1 (2—1)
Carpați Sinaia — Chimia Or. Victoria 2—0 (1—0)
Vitrometan Mediaș — Lemnarul Odorheiul Secuiesc 3—1 (1—1).

(**Corespondenți: C. Chiriac, R. Bortoș, N. Secelean u, C. Malnasi, E. Bogdan, I. Turjan, V. Feldman și R. Zamfir**).

1. Chimia F.	23	18	3	2	55-13	39
2. Oltul	23	17	2	4	41-18	36
3. Carpați S.	23	12	3	8	47-26	27
4. Lemnarul	23	11	5	7	44-32	27
5. Tractorul	23	10	6	7	45-22	26
6. Caraimanul	23	11	3	9	32-31	25
7. C.F.R. Sig.	23	9	5	9	33-31	23
8. Viitorul	23	9	5	9	20-29	23
9. Minerul	23	10	1	12	25-44	21
10. Torpedo	23	9	3	11	22-42	21
11. Forestierul	23	9	2	12	30-39	20
12. Colorom	23	9	1	13	27-44	19
13. Carpați B.	23	7	3	13	39-35	17
14. Chimia V.	23	5	6	12	29-40	16
15. Unirea	23	6	3	14	29-58	15
16. Vitrometan	23	6	1	16	28-42	13

ETAPA VIITOARE: Oltul — Chimia F., Caraimanul — Vitrometan, Viitorul — Carpați B., Colorom — Minerul, Forestierul — Chimia V., Tractorul — Carpați S., Lemnarul — C.F.R. Sighișoara, Unirea — Torpedo.

Revenirea voleiului pe scena olimpică

(Urmare din pag. 1)

tre se spune, atît de către specialiștii străini cît și de către tehnicienii români, că este deosebit de puternică și că un asemenea buchet de valori n-am mai avut din 1956, cînd România a cucerit medaliile de argint la mondiale, pierzînd doar un singur meci, la mare luptă (2—3), cu U.R.S.S. Într-adevăr, formația română de acum pare să depășească, teoretic, nivelul valoric al adversarelor la calificare. Dar, nu este mai puțin adevărat că în condițiile unei competiții cu mare miză, cum sînt de data aceasta europenele, fetele noastre vor avea de întîmpinat o rezistență formidabilă, ca și la mondiale, unde n-au reușit să se impună în fața unor adversare teoretic inferioare.

Evitarea repetării situației de la mondiale depinde de nivelul pregătirii fizice, tehnico-tactice și psihologice pe care antrenorii o vor imprima echipei. Prima etapă de pregătire și-a atins, după părerea noastră, țelul, însă măsurile de scurtare a campionatului pentru a crea timpul necesar continuării pregătirii s-a soldat cu... o întîrziere de circa o lună în reunirea lotului. De aceea, considerăm că trebuie accelerată pregătirea echipei, deoarece adversarele noastre au un stadiu avansat la ora actuală, iar calificarea depinde și de rezultatele ce se vor înregistra în fața celorlalte echipe puternice: **U.R.S.S., Ungaria, Cehoslovacia** etc. Deocamdată, antrenorii reprezentativei române, **N. Roibescu și N. Meadu,** sînt încrezători în posibilitățile unor jucătoare ca **Florentina Itu, Eugenia Rebac, Mariana Baga, Mariana Popescu, Aurelia Căunei-Ichim, Gabriela Popa, Maria Cengher, Carmen Marinescu, Venera Zaharescu** etc. Pentru sporirea șanselor echipei române, considerăm însă necesară recuperarea jucătoarei **Rodica Popa,** element cu reale calități, ce poate să-și aducă o contribuție importantă la succesele pe care iubitorii voleiului le așteaptă de la reprezentativa noastră feminină.

SĂ ACCEPTĂM PRIMA OFERTĂ!

În ceea ce-i privește pe băieți, posibilitățile lor de a ne reprezenta la München sînt mai mari. În afară de locul acordat la europene, mai există încă două locuri disponibile pentru care se va organiza, în Franța, înainte de Olimpiadă, un turneu de calificare. Prin aceasta, însă, misiunea tricolorilor noștri nu este ușurată, cum s-ar putea crede. Aceste locuri sînt țintite de multe alte echipe europene necalificate ca **Cehoslovacia, Polonia, Ungaria, Iugoslavia, Italia și chiar Belgia,** cărora li se mai adaugă altele, destul de valoroase, din America și Asia. Calificate de drept sînt pînă acum doar formațiile **U.R.S.S., Japoniei** (clasate pe primele locuri la J.O. din Mexic), **R.D.G., Bulgariei** (primele două clasate la mondiale), **R.F.G.** (țară organizatoare), campioanele Americii de Sud, Americii de Nord și Centrale și Africii, precum și o a doua echipă din Asia.

Naționala română, epurată de elementele fără perspectivă, în urma C.M. din Bulgaria, cuprinde acum pe cei mai valoroși jucători consacrați: **Udișteanu, Schreiber, Barta, Stamate, Oros, Vraniță,** precum și o serie de tineri de frumoasă perspectivă ca **Dumănoiu, Codoi, Enescu, Duduciuc, Stere, Pop, Cristian Ion, R. Dumitrescu, Moculescu, Bălaș, Lințu.**

Judecînd după tinerețea lotului, antrenorii apreciază că **băieții noștri vor fi în stare să obțină permisele pentru München abia la turneul de calificare din Franța. Fără îndoială, retragerea lui Drăgan înseamnă un mare gol în echipă, iar rodarea tinerilor nu se poate realiza peste noapte. Credem însă că „sextetul" consacraților, împreună cu 3—4 dintre tinerii mai valoroși, prezintă suficiente garanții de a forța calificarea încă de la europene.**

„SPORTUL TREBUIE SĂ FIE LA ÎNDEMÎNA MASELOR LARGI ALE TINERETULUI"

(Urmare din pag. 1)

tiv organizate în diferite comune etc.

În contrast cu eforturile O.S.P., organismul legal de conducere a activității sportive, U.F.S.R. se situa pe poziția unor concepții anacronice, izolîndu-se de mase, opunînd chiar rezistență la aplicarea unor măsuri necesare pentru democratizarea sportului. Existența U.F.S.R. era mai mult formală, puținii adepți ai orientării acesteia găsind ecou numai în coloanele publicației „Gazeta sporturilor", dar nu și în masele de sportivi. Apariția la 19 martie 1945*) a ziarului **„Sportul popular"** a reprezentat în aceste condiții o replică publică dată tentativelor de reînviere a unor învechite concepții despre sport, o dovadă concretă a dezvoltării luate de noua mișcare sportivă, un mijloc eficient de răspîndire a ideilor progresiste care animau viața sportivă din țara noastră.

Confirmînd o situație de fapt, la 9 martie 1946, apare „Legea O.S.P.", prin care acesta este instituit ca organ unic de conducere a activității sportive din România. U.F.S.R. încetîndu-și existența pentru totdeauna. Trecuse numai un an de la instaurarea primului guvern democrat, prezidat de dr. Petru Groza...

Începînd din acest moment se poate afirma că mișcarea sportivă din țara noastră a pornit pe drumul marilor realizări. Numeroasele competiții cu caracter de masă au atras pe terenurile sportive sute de mii de tineri, a început reconstrucția și ridicarea de noi stadioane, săli de sport, bazine etc., au fost formate cadrele necesare de specialiști, antrenori și instructori, a apărut Legea sportului din 1967, s-au înregistrat deosebite succese olimpice, mondiale și europene.

Au fost create condiții pentru ca — așa cum spunea tovarășul **NICOLAE CEAUȘESCU** — sportul **„să fie la îndemîna maselor largi ale tineretului".** Dorința exprimată acum 26 de ani de secretarul general al partidului nostru, ca **„să nu fie fabrică, sat, universitate, școală sau cartier, care să nu aibă cluburile sportive organizate și conduse de cei mai buni tineri sportivi"** a devenit în zilele noastre o realitate care an de an devine mai evidentă.

*) Datat 20 martie 1945.

JUNIORUL ILIE CODREANU — CAMPION BALCANIC LA PUȘCĂ CU AER COMPRIMAT

ROMÂNIA A OCUPAT LOCUL I ÎN CLASAMENTUL PE NAȚIUNI

SOFIA, 26 (prin telefon de la corespondentul nostru). După cinci zile de întreceri, luni la prinz s-a încheiat cea de a V-a ediție a Balcaniadei de tir, care a întrunit trăgători — seniori, senioare, juniori și junioare — din **Grecia, Iugoslavia, România, Turcia și Bulgaria.** La această importantă confruntare internațională țintașii români au avut o comportare foarte bună, cucerind mai mult de jumătate din titlurile puse în joc și locul I pe națiuni.

Luni, în ultima zi a competiției, s-a disputat proba de pușcă cu aer comprimat rezervată juniorilor. Sportivul român ILIE CODREANU a confirmat din nou forma bună în care se află, **cîștigînd întrecerea cu un valoros rezultat, 372 p din 400 posibile și a stabilit, totodată, un nou record balcanic.** Toți trei juniorii români, care cu două zile înainte cîștigaseră titlul pe echipe la armă standard, au ocupat locuri pe primele șase poziții, cucerind medalia de argint după echipa Iugoslaviei, care a fost acum mai omogenă.

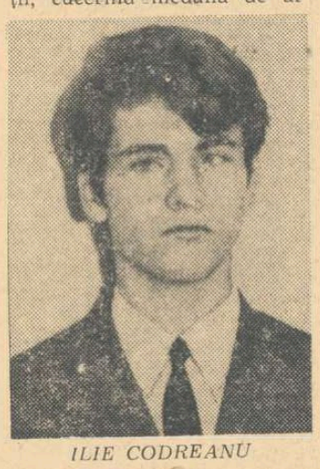

ILIE CODREANU

Rezultatele probei de pușcă cu aer comprimat 40 f. poziția în picioare (10 m distanță) : 1. I. CODREANU (R) 372 p — nou record balcanic, 2. Milutinovici (I) 368 p, 3. Milosavlevici (I) 367 p, 4. **Mariana Vasiliu (R) 354 p,** 5. Zurelis (G) 353 p, 6. Șt. **Safta (R) 351 p. Pe echipe :** 1. IUGOSLAVIA 1086 p — nou record balcanic, **2. România 1077 p,** 3. Bulgaria 994 p. **Clasament pe națiuni : 1.** ROMÂNIA 164 p **(în total 31 medalii — 14 de aur, 11 de argint și 6 de bronz),** 2. Bulgaria 115 p (23 — 7, 9, 7), 3. Iugoslavia 92 p (20—5, 6, 9).

Toma HRISTOV

Boxerii iugoslavi, bulgari și români favoriți în Balcaniada de la Titograd

BELGRAD, 26 (prin telefon). — Pentru Balcaniada de box de la Titograd (Iugoslavia), care debutează miercuri 28 aprilie, gazdele s-au pregătit în mod deosebit, dorind ca în fața publicului propriu să confirme evoluția de la edițiile precedente și să cucerească cît mai multe medalii de aur. În acest scop, pugiliștii iugoslavi s-au reunit de aproape o lună într-o localitate din apropierea capitalei Muntenegrului, pregătindu-se asiduu sub conducerea antrenorilor Hristanski, Dughe și Prokici. Deși în lot au fost convocați 17 boxeri, acum înaintea începerii întrecerii, antrenorii i-au desemnat pe cei 11 care vor apăra culorile iugoslave. Iată-i în ordinea categoriilor : *semimuscă* — Toth ; *muscă* — Milosavlevici ; *cocoș* — Baškijarevici ; *pană* — Mihausovici ; *semiușoară* — Milovanovici ; *ușoară* — Vujin ; semimijlocie — Markovici ; *mijlocie mică* — Belici ; *mijlocie* — Antelj ; *semigrea* — Parlov și *grea* — Matejici.

Dintre aceștia, Belici și Parlov își apără titlurile obținute la ediția precedentă, iar Vujin și Matejici aspiră justificat la un loc pe podiumul învingătorilor. Pugiliștii români și bulgari vor fi adversarii cei mai periculoși pentru echipa iugoslavă, cu toate că și unii dintre boxerii din Turcia și Grecia nu sînt lipsiți de șansă.

DUȘAN POPIN

Floretiștii din R.D. Germană învingători

SOFIA, 26 (prin telex). — Floretiști români au participat la un concurs triunghiular desfășurat în capitala Bulgariei alături de trăgătorii țării gazdă și ai R.D. Germane. În finala probei, cea mai bună comportare au avut-o floretiștii din R.D. Germană care au terminat pe primele trei locuri. Victoria a revenit lui Schenkel, care n-a suferit nici o înfrîngere în semifinale și în finală. L-au urmat în clasament : 2. Raschke ; 3. Haerter ; 4. A. Ștefan (România) ; 5. M. Bănică (România) ; 6. Grecenliev (Bulgaria).

Tamara Lazakovici (U.R.S.S.) învingătoare în marele concurs de la Riga

Prima dintre gimnastele românce — Ana Grigoraș locul 13

MOSCOVA 26 (Agerpres). Concursul feminin din cadrul competiției internaționale de gimnastică de la Riga s-a încheiat cu victoria tinerei sportive sovietice Tamara Lazakovici (17 ani), care a totalizat 38,4 puncte, urmată de Tatiana Scegolkova (U.R.S.S.) 37,9 puncte, Cathie Rigby (S.U.A.) 37,6 puncte, Miuki Manuhi (Japonia) 37,4 puncte, Nina Dronova (U.R.S.S.) 37,3 puncte și Joan Moore (S.U.A.) 37,1 puncte. Anca Grigoraș (România) a ocupat locul 13 cu 36,15 puncte.

La masculin, în concursul celor mai buni șase pe aparate, japonezul Nakayama (cîștigător la individual compus) a obținut cele mai mari note la inele (9,55), bară fixă (9,45) și paralele (9,8). La sărituri și sol, pe primul loc s-a clasat sportivul sovietic Valeri Komisarov, iar la cal cu minere compatriotul său Nikolai Andrianov.

sportul în lume

ÎNAINTEA STARTULUI EUROPEAN ÎN CUPA DAVIS '71

PRIMUL MECI ROMÂNIA-OLANDA DIN ISTORIA „SPORTULUI ALB"

Cu un singur an înaintea aniversării unei jumătăți de secol de participări în întrecerile pentru Cupa Davis, echipa României își anunță o prezență marcantă în această a 60-a ediție. Într-adevăr, tenisul românesc a parcurs un drum ascendent de la acea primă apariție (India—România 5—0, Beckenham 1922) în suprema întrecere pe echipe pînă azi. Foști finaliști în 1969, tenismenii noștri fruntași — Ilie Năstase și Ion Țiriac — au toate motivele să aspire și de data aceasta la o performanță înaltă, după acel „intermezzo" nedorit care i-a transformat, anul trecut, în victimele unor out-sideri.

Bilanțul ultimului deceniu al participărilor noastre la meciurile „Salatierei de argint" se află consemnat în tabelul alăturat. În rîndurile ce urmează ne vom ocupa mai mult de perspectivele actualei ediții. Să reamintim cititorilor că trofeul se află în posesia echipei S.U.A., după trei victorii consecutive în Challenge-round și pentru a 22-a oară în întreaga istorie a competiției. Tot de 22 de ori a deținut Salatiera și echipa Australiei, care azi însă — lipsită de bune rachete amatoare — a și ieșit din cursă, învinsă la Tokio. Un bun prilej pentru americani de a stabili, în acest an, un nou „record" în materie. Sarcina lor pare ușurată, bineînțeles, de prevederile regulamentului actual, care acordă țării deținătoare dreptul de a juca finala mereu pe teren propriu. În paranteză fie spus, regulamentul pare a fi pe punctul de a suporta modificări radicale, datorită consensului opiniei publice sportive.

La startul întrecerilor din zona europeană a Cupei Davis se prezintă 28 de echipe, repartizate în două grupe. Capi de serii : **Spania, U.R.S.S., Cehoslovacia, Franța** în grupa A ; **R.F. a Germaniei** (finalista ediției trecute), **Iugoslavia, România, Ungaria** în grupa B. Cîștigătoarea primei grupe urmează să joace în fața interzonală cu campioana zonei americane, iar echipa care se va impune în a doua grupă întîlnește pe laureata calificărilor din zona asiatică. Urmează, precum se știe, o finală inter-zone, iar apoi marea finală — Challenge-roundul — la toamnă.

MECIURILE UNUI DECENIU

1961 : România — R.S.A. 0—5.
1962 : **România** — Israel 4—1 ; R.F.G. — România 5—0.
1963 : **România** — Elveția 5—0 ; România — R.S.A. 2—3.
1966 : Franța — România 4—1.
1967 : **România** — Belgia 4—1 ; România — Spania 2—3.
1968 : **România** — Danemarca 4—1 ; Norvegia — România 0—5 ; România — R.S.A. (nedisputat).
1969 : **România** — R.A.U. 3—2 ; **România** — Israel 5—0 ; Spania — **România** 1—4 ; **România** — U.R.S.S. 4—1 ; **România** — India 4—0 ; Anglia — **România** 2—3 ; S.U.A — România 5—0.
1970 : Iran — **România** 1—4 ; **România** — Grecia 5—0 ; Iugoslavia — România 3—2.
1971 : România — Olanda ?

Deci, în această săptămînă asistăm la jocurile din primul tur al întrecerilor europene. Mai exact, vom fi spectatori la meciul inaugural al echipei noastre, care debutează în fața tribunelor de la arena Progresul, începînd de vineri, avînd ca adversari pe tenismenii olandezi. Este, de altfel, prima întîlnire **România—Olanda** din istoria competiției. Un meci în care echipa română pornește net favorită, mai ales că oaspeții joacă fără Tom Okker, marea lor rachetă, care activează actualmente sub contract de profesionist și deci în afara regulilor Cupei Davis.

Pe partea de tablou în care se află reprezentativa țării noastre, ne interesează desigur și rezultatul meciului **Norvegia-Israel,** care trebuie să desemneze pe viitorii adversari ai învingătorilor de la București. În sectorul imediat alăturat al grupei, sînt programate meciurile **Iugoslavia—Anglia** și **Italia-Bulgaria,** cu perspectivele unei întîlniri între iugoslavi și italieni în turul II. Ceea ce ne-ar duce — urmînd tot calea pronosticurilor — la reeditarea semifinalei România—Iugoslavia, de data aceasta însă pe terenul nostru. O diferență esențială.

În fine, în partea superioară a tabelului grupei noastre, este de notat o singură întîlnire mai echilibrată, cea dintre echipele **Ungariei** și **Poloniei.** Fiecare dintre acestea poate furniza un adversar redutabil pentru reprezentativa vest-germană, probabilă semifinalistă și ea.

Iar dacă toate calculele hîrtiei se verifică în practică, o finală a grupei B disputată între România și R.F. a Germaniei ne apare drept logică.

Radu VOIA

ROLAND, GUNNAR, ANDRÁS...

Încă puține zile și cortina se va lăsa peste bogatul sezon competițional în piscinele acoperite. Concursurile continentale de natație, mai numeroase ca oricînd, la marea concurență cu întrecerile campionilor de peste Ocean, au relevat forma excelentă a citorva staruri europene cu mari ambiții (și serios potențial) în acest an preolimpic.

Din rîndul numeroșilor performeri s-au desprins în aceste săptămîni, trei tineri înotători; nu numai prin nivelul înalt al rezultatelor înregistrate, ci, mai ales prin deosebita lor multilateralitate, însușire a marilor campioni.

Roland Matthes (21 ani) din R.D. Germană, capabil de 53,2 pe 100 m liber și 56,9 (R. M.) pe 100 m spate, a înotat distanța de 100 m delfin în 56,1 (la 0,6 sec de recordul lumii). În felul său, Matthes reprezintă un caz unic pentru natația mondială, specializarea sa complexă explicînd standardul înalt al performanțelor sale.

Suedezul Gunnar Larsson (20 ani) a fost singurul european care i-a învins în acest an pe americani în propriul lor fief. Revenit pentru cîteva zile pe continent, recordmanul lumii la 400 m liber (4:02,6) ne-a impresionat pur și simplu cu alte cîteva rezultate (52,3 — 100 m liber, 60,8 — 100 m spate și mai ales 2:32,9 — 200 m bras), dovedind aria largă a posibilităților sale.

În sfîrșit, András Hargitay (15 ani), cel mai strălucit reprezentant al „noului val" din natația maghiară, care anunță din nou zile de aur, a fost recent autorul unor performanțe rar întîlnite: 5 recorduri naționale (1:58,8 — 200 m și 4:11,9 — 400 m liber, 2:12,4 — 200 m și 4:40,6 — 400 m mixt și 2:09,0 — 200 m delfin) în două zile! Și încă ce recorduri... Fiecare din aceste cifre ar putea constitui un record mondial al categoriei de vîrstă respective.

Trei mari campioni reușesc, datorită excelentei lor pregătiri la cele patru procedee tehnice, să țină în mînă toate atu-urile necesare pentru a putea izbîndi la viitoarele J.O.

Adrian VASILIU

ÎN TURNEUL DE BASCHET DE LA SOFIA

BUCUREȘTI-ANKARA 79-68 (36-32)

SOFIA 26 (prin telefon, de la corespondentul nostru). Prima repriză a întîlnirii dintre selecționatele orașelor București și Ankara, desfășurată în cadrul „Marelui premiu al orașului Sofia" la baschet, a fost echilibrată, avantajul alternînd în permanență. Abia spre sfîrșitul reprizei bucureștenii s-au distanțat, ajungînd la pauză cu un avans de 4 puncte. După reluare, baschetbaliștii români au dominat evident, datorită în special jocului excepțional al lui Popa. Echipa Bucureștiului a cîștigat această partidă cu scorul de 79—68 (36—32). Arbitrii Ivanov (Bulgaria) și Bednarski (Polonia) au condus bine următoarele formații : BUCUREȘTI : Diaconescu 13, Savu 8, Tarău 6, Popa 30, Oczelak 18, Dragomirescu 4 ; ANKARA : Kaplanoglu 2, Tan 16, Dedeoglu 11, Tosun 4, Ors 13, Erdenay 6, Ton 4, Küce 2, Alp 6, Sürücü 4.

În ziua precedentă, echipele orașelor Sofia și Ankara au oferit un meci dramatic. Jucătorii turci au condus la pauză cu 43—42 și cu cîteva secunde înainte de sfîrșit rezultatul era egal (79—79). Gazdele au învins cu 80—79 (42—43) prin transformarea unei aruncări libere acordată cu larghețe de arbitri. Alte rezultate : Roma—Varșovia 95—46 (32—22), disputat duminică seara ; Roma—Berlin 81—54 (42—23), prin care sportivii italieni și-au asigurat calificarea în turneul final.

În partida următoare, formația Bucureștiului va întîlni pe cea a Sofiei.

T. H.

Japonia elimină Australia (3-2) din Cupa Davis

Echipa de tenis a Japoniei a reușit să învingă la Tokio cu 3—2 selecționata Australiei în meciul contînd pentru finala zonei asiatice (grupa A) a „Cupei Davis". În partida decisivă, japonezul Toshiro Sakai l-a învins cu 6—1, 15—13, 8—6 pe John Cooper. Este pentru prima oară în ultimii 50 de ani cînd echipa japoneză se impune în fața tenismanilor australieni în „Cupa Davis".

În finala interzonală asiatică, Japonia va întîlni, între 14 și 16 mai, la Tokio, pe învingătoarea meciului India—Pakistan.

După două zile de întreceri, în întîlnirea de tenis care se dispută la Santiago de Chile între echipele Chile și Braziliei pentru finala zonei sud-americane a „Cupei Davis", scorul este de 2—1 în favoarea oaspeților. În cea de-a doua partidă de simplu (întreruptă din cauza întunericului), chilianul Jaime Fillol l-a învins cu 6—1, 8—6, 4—6, 10—8 pe Edson Mandarino, egalînd scorul : 1—1. În partida de dublu, cuplul brazilian Thomas Kock — Edson Mandarino a dispus în cinci seturi : 3—6, 2—6, 6—2, 6—2, 8—6 de perechea Jaime Fillol — Patricio Cornejo.

Proba de simplu masculin din cadrul turneului de tenis de la Catania a fost cîștigată de Jan Kodes care, în finală, a dispus cu 6—3, 6—0, 6—2 de francezul Georges Goven. Turneul feminin s-a încheiat cu victoria tenismanei engleze Virginia Wade, învingătoare în trei seturi : 1—6, 7—6, 6—2 în fața franțuzoaicei Gail Chanfreau.

CĂLĂREȚUL AURELIAN STOICA ÎNVINGĂTOR LA BRATISLAVA

BRATISLAVA, 26 (prin telefon). În cadrul concursului internațional de călărie, care se desfășoară în localitate, călăreții români au avut o frumoasă comportare, reușind să cîștige proba de deschidere nr. 2, prin **Aurelian Stoica,** cu **Pik-up.** Pe locul al doilea s-a clasat **Cornel Ilin** cu **Zefir.** O bună comportare au avut sportivii noștri și în proba nr. 1, în care au ocupat locurile 2 prin A. Stoica cu Șpumos, 3 prin D. Velea cu Aprod și 5 prin Cornel Ilin cu Viteaz.

Kjell Isaksson : 5,40 m la prăjină

TOKIO 26 (Agerpres). Stadionul din orașul japonez Hiroșima a găzduit un mare concurs internațional atletic, soldat cu cîteva rezultate interesante. Astfel, suedezul Kjell Isaksson a obținut la săritura cu prăjina performanța de 5,40 m, în timp ce japonezul Shigenu Murofushi a stabilit un nou record al țării sale în proba de aruncarea ciocanului cu rezultatul de 70,18 m (vechiul record era de 69,77 m). Proba masculină de săritură în lungime a revenit atletului vest-german Joseph Schwarz cu 7,98 m.

Merckx lider autoritar în trofeul „Super Prestige" - Pernod

BRUXELLES 26 (Agerpres). După victoria realizată duminică în cursa Liège—Bastogne—Liège, cunoscutul ciclist belgian Eddy Merckx și-a consolidat poziția de lider în trofeul „Super Prestige" — Pernod, acumulînd acum 195 de puncte. Compatriotul său Rosiers se află pe locul doi cu 71 de puncte, urmat de Gosta Pettersson (Suedia) cu 65 puncte.

Miercuri, Eddy Merckx va concura în Italia, fiind prezent la startul cursei Milano—Vignola.

fotbal meridiane

FINALISTELE CUPELOR EUROPENE VOR FI CUNOSCUTE MÎINE

Iată-ne în preziua penultimului act al actualelor ediții în cupele europene la fotbal, rezervate echipelor de club. Meciurile retur programate mîine, în 5 orașe de pe continent, suscită un deosebit interes.

La Atena, în mod normal, Steaua roșie nu-și face griji prea mari în fața echipei antrenate de Puskaș învinsă cu 4—1 în primul joc. Gazdele s-au pregătit în mod deosebit pentru revanșă și în acest scop Panathinaikos n-a cedat nici un jucător reprezentativei naționale a Greciei, care a jucat miercuri în C.E. cu echipa Angliei, la Londra. Se pare însă că atenienii nu vor putea folosi pe **Domazos** și **Elefterakis,** suspendați de U.E.F.A. pentru că au avut o atitudine ireverențioasă față de arbitru, în primul joc. Grecii au înaintat o contestație forului european, cerînd clemență pentru jucătorii în cauză.

La Amsterdam, Atletico Madrid are o misiune dificilă în fața gazdelor. Ajax poate recupera handicapul (0—1), obținînd calificarea. În asemenea condiții, la 2 iunie, la Londra, finala C.C.E. ar putea programa un meci Steaua roșie — Ajax.

În Cupa Cupelor ; Manchester City sau Chelsea ? Real Madrid sau Eindhoven ? Două întrebări dificile. În ce privește pe a doua, balanța înclină spre madrileni care se vor califica, în caz de victorie, pentru finala din 19 mai, de la Atena.

În Cupa europeană a tîrgurilor, Leeds United, — învingătoare în primul tur a lui Liverpool cu 1—0 — are prima șansă, ca și Juventus, care poate trece de F. C. Kőln, după ce primul joc s-a terminat la egalitate (1—1). De menționat că la această ultimă ediție a C.E.T. (care începînd de la următoarea ediție se va numi „Cupa U.E.F.A.") au loc două meciuri finale, tur-retur.

PROGRAMUL SĂPTĂMÎNII

Miercuri 28 aprilie, sînt programate meciurile retur din semifinalele Cupelor europene la fotbal. (Între paranteze, rezultatele din primul tur). Primele echipe sînt gazde.

CUPA CAMPIONILOR EUROPENI

Panathinaikos — Steaua roșie Belgrad (1—4)
Ajax Amsterdam — Atletico Madrid (0—1)

CUPA CUPELOR

Real Madrid — Eindhoven (0—0).
Manchester City — Chelsea (0—1).

CUPA EUROPEANA A TIRGURILOR

Juventus — F. C. Kőln (1—1)
Leeds United — F. C. Liverpool (1—0)
SÎMBĂTĂ 1 MAI, în preliminariile olimpice : **R.D. Germană — Italia.**

Smethurst, vedeta din atacul lui Chelsea, flancat de doi jucători de la Coventry, în meciul cîștigat sîmbătă cu 2—1 de semifinaliștii Cupei cupelor,

FOTBALIȘTII ITALIENI VOR FACE GREVĂ ?

Știrea că jucătorii echipelor divizionare de fotbal din Italia intenționează să declare grevă în ziua de 2 mai a provocat emoție în peninsulă. Faptul este lesne de înțeles, întrucît aceasta ar fi prima grevă, pe scară națională, din istoria fotbalului italian.

Apelul la grevă, adoptat de Consiliul Asociației fotbaliștilor profesioniști italieni este semnat de mai multe vedete ale sportului cu balonul rotund, printre care Mazzola (Inter), Rivera (Milan) și Bulgarelli (Bologna). Tocmai aceasta i-a dat o și mai mare greutate și face să se creadă că el va fi urmat în proporție de sută la sută, dacă nu va interveni un acord de ultim moment.

În urmă cu cîtva timp, Asociația fotbaliștilor ceruse federației, să constituie o comisie mixtă care să se ocupe de problemele privind îmbunătățirea asistenței medicale și a salariilor, în special ale jucătorilor care sînt plătiți la nivelul minim al contractelor. Dar, pînă la data de 18 aprilie, federația italiană nu și-a precizat poziția. Singura măsură anunțată pînă acum de conducerea forului de specialitate, prin intermediul președintelui acestuia, **Aldo Stacchi,** a fost reamintirea obligativității cluburilor de a prezenta echipele la meciurile etapei din 2 mai. **„În cazul în care pe teren nu se vor prezenta echipele prime** — a declarat Stacchi — **cluburile vor trebui să aducă echipele lor de rezerve sau chiar de juniori".**

Rămîne de văzut cum va fi aplicată această indicație.

ORGANIZATORII MUNDIALULUI '70 DAȚI ÎN JUDECATĂ...

CIUDAD DE MEXICO, 26 (Agerpres). — Foștii salariați ai comitetului de organizare a campionatului mondial de fotbal, desfășurat anul trecut în Mexic, au intentat un proces federației mexicane de fotbal, reclamînd suma de 14 milioane de pesos **„cu titlu de repartiție de beneficii".** Federația mexicană a obținut în urma „Mundialului '70" un beneficiu de 25 milioane de pesos, dar salariații comitetului nu au primit indemnizațiile promise, fără a mai adăuga repartiția de beneficiu care este prevăzută de legile mexicane pentru orice întreprindere a cărei gestiune este excedentară.

CAMPIONATE • CAMPIONATE • CAMPIONATE

CEHOSLOVACIA. — Nici acum nu s-au stins ecourile din presa cehoslovacă, după victoria repurtată de echipa națională la Swansea, în meciul cu Țara Galilor, din campionatul european. Reprezentativa Cehoslovaciei s-a reîntors la Praga și jucătorii și-au reluat pregătirile la cluburile lor angrenate în meciurile de campionat. În ultimele zile ziarele prague au comentat victoria de la Swansea sub titluri sugestive ca : **„S-a sfîrșit cu pasa neagră mexicană"** (Ceskoslovensky Sport) ; **„Primul pas al speranțelor"** (Svobodne Slovo) ; **„Vechii internaționali reveniți în echipă vor merge pe un drum mai bun"** (Mlada Fronta) ; **„Virtejul celor 5 minute ale victoriei"** (Prace).

Pentru a da posibilitatea internaționalilor să se odihnească, etapa de duminică a fost defalcată. Duminică s-au desfășurat doar 4 meciuri, urmînd ca restul să aibă loc în zilele următoare. Rezultatele : **Inter Bratislava — Teplice 2—0, V.S.S. Kosice — Gottwaldov 5—0, Trinec — Slavia 3—0, Presov — Slovan Bratislava 2—0.** Spartak Trnava, care vizează titlul joacă azi cu Baňik Ostrava. În urma jocurilor consumate, clasamentul fruntașelor se prezintă astfel :

1. Sp. Trnava	22	14	4	4	42-17	32
2. V.S.S. Kosice	23	11	4	8	32-23	26
3. Teplice	23	10	6	7	26-18	26
4. Ostrava	22	8	10	4	22-17	26

Jan SOKOL

BULGARIA. — (etapa a 23-a). La Sofia, campioana Levski-Spartak a întrecut pe Akademik cu 3—1, două din golurile învingătorilor fiind marcate din 11 m de Mitkov. Înaintea acestui meci a avut loc o festivitate prilejuită de retragerea din activitatea competițională a fostului internațional bulgar Ivan Dimitrov. La Varna, T.S.K.A. a condus pînă în min. 30 cu 2—0, prin golurile înscrise de Jekov și Denev, dar înainte de încheierea primei reprize, Cerno More a egalat și meciul a luat sfîrșit cu scorul de 2—2. Alte rezultate : Marița — Marek 3—0, Botev — Trakia 2—1, Dunav — Etar 1—1, Ceardafon — Laskov 1—0, Lokomotiv — Spartak 1—0, J.S.K. Slavia — Cernomoreț 0—0.

1. T.S.K.A.	23	17	5	1 63-16 39
2. Levski-Spartak	23	15	5	3 43-17 35
3. Botev	23	15	3	5 39-20 33

SCOȚIA. — (ultima etapă, a 34-a). Cîteva rezultate : Airdrie — Dunfermline 1—0, Dundee — Motherwell 4—0, Falkirk — Aberdeen 1—0, Hibernian — Clyde 5—1, Kilmarnock — Glasgow Rangers 1—4, St. Mirren — Dundee United 2—1. Cu o etapă în urmă, derbyul dintre Aberdeen și Celtic s-a încheiat nedecis : 1—1. Astfel, Celtic vizează încă titlul, avînd 3 jocuri în minus.

1. Aberdeen	34	24	6	4	68-18	54
2. Celtic	31	23	5	3	79-20	51
3. Johnstone	34	19	6	9	59-44	44
4. Gl. Rangers	34	16	9	9	58-34	41

PORTUGALIA. — (etapa a 25-a) : Guimaraes — Farense 1—0 ; Boavista — F. C. Porto 0—1 ; Sporting — Belenenses 2—0 ; Cuf — Tirsense 2—1 ; Academica — Barreirense 2—0 ; Varzim — Benfica 0—4 ; Setubal — Leixoes 3—0. În clasament conduce Benfica Lisabona cu 39 p, urmată de Sporting Lisabona — 37 p, F. C Porto — 35 p etc.

OLANDA. — (etapa a 28-a) : Az. 67 Alkmaar — Holland Sport 3—3 ; Haarlem — P.S.V. Eindhoven 1—3 ; F. C. Utrecht — F. C. Twente 1—2 ; Feyjenoord Rotterdam — Sparta Rotterdam 4—1 ; Go Ahead — Excelsior Rotterdam 3—0 ; Nec Nijmegen — Telstar 3—0 ; Mvv Maastricht — Volendam 0—0 ; Ado Haga — Dws Amsterdam 4—0. Partida dintre echipele Ajax Amsterdam și Nac Breda a fost amînată.

1. Feijenoord	28	20	5	3	64-19	45
2. Ajax	27	19	5	3	72-18	43

AUSTRIA. — (etapa a 23-a) : A. K. Graz — Radenthein 4—1 ; Simmering — A S.K. Linz 2—1 ; Voest Linz — Austria Viena 3—3 ; Vienna — Wacker Innsbruck 3—2 ; Wiener Sport Club — Wacker Viena 2—1 ; Austria Salzburg — Rapid Viena 3—1 ; Admira Energia — Bregenz 3—2 ; Sturm Graz — Watens 2—1. În clasament :

1. Austria Salzb.	23	14	5	4	48-24	33
2. Wacker Innsb.	22	14	2	6	40-21	30
3. Rapid	23	12	6	4	35-29	30

SUEDIA. — (etapa a 3-a) ; Hammarby — Luleea 0—2 ; Norrkoeping — Djurgaarden 0—1 ; Elfsborg — Landskrona 0—1 ; Malmoe — Oergryte 2—0 ; Oerebro — Aatvidaberg 0—2 ; Aik Stockholm — Oester 1—1. În clasament conduce formațiile Aatvidaberg, Luleea și Malmoe cu cîte 5 p.

BELGIA — (etapa a 27-a) : F. C. Bruges — St. Gilloise 2—0 ; S. C. Anderlecht — Waregem 3—1 ; Beerschot — La Gantoise 3—1 ; Beveren — Anvers 3—2 ; Racing White — Diest 1—0 ; F. C. Liège — Charleroi 0—0 ; St. Trond — Schaerbec 2—0 ; Lierse — Standard Liège 2—1. Clasament : 1 Standard Liège — 45 p ; 2. F. C. Bruges — 42 p ; 3. S. C. Anderlecht — 35 p.

ultimele rezultate • ultimele știri

RAPID — DINAMO 5—3 LA POLO

În cadrul turneului de polo dotat cu „Cupa Municipiului București", competiție de verificare a jucătorilor fruntași înaintea turneului internațional ce va avea loc săptămîna viitoare în Capitală, Rapid a învins pe Dinamo București cu 5—3 (2—1, 1—1, 1—1, 1—0) ! Au înscris Pascu, Țăranu, Băjenaru, Miu (4 m) și din nou Țăranu (4 m) de la învingători, respectiv, Mihăilescu (2) și Rus de la învinși. Este prima victorie a formației feroviare asupra campionilor din istoria întrecerilor directe dintre cele două echipe. În deschiderea programului de ieri, I.E.F.S. a întrecut pe Progresul cu 7—6.

DOI ÎNVINGĂTORI ÎN TURNEUL DE ȘAH DE LA ZAGREB

Aseară a luat sfîrșit turneul internațional de șah de la Zagreb. Șahistul român Th. Ghițescu s-a clasat printre fruntașii întrecerii, terminînd pe locul 4—5. El a remizat, în ultima rundă, cu iugoslavul Kovacevici. A rămas întreruptă partida dintre americanul Rogoff și fostul lider al clasamentului, iugoslavul Marangunici, primul avînd un pion în plus. Iată clasamentul : **Marovici** și **Minici** (ambii Iugoslavia) 8½ p, **Marangunici** (Iugosl.) 8 (1), **GHIȚESCU** (România) și **Tukmakov** (URSS) 7½ p, **Kovacevici** și **Bukal** (Iugosl.) 7 p, **Csom** (Ungaria) 6½ p, **Rogoff** (SUA) 6 (1), **Paoli** (Italia) 6 p, **Bertok** (Iugos.) 5½ p, **Gliksman** (Israel) 4 p, **Barndregt** (Danemarca) 3 p, **Sclaperos** (Grecia)

PRELIMINARIILE C.M. DE HANDBAL FEMININ

La Neubrandenburg, în meci retur pentru preliminariile campionatului mondial de handbal (feminin), echipa R.D. Germane a învins cu scorul de 11—7 (5—2), echipa Cehoslovaciei. În urma acestui succes, echipa R.D. Germane s-a calificat pentru turneul final, programat în Olanda.

Învingînd în meciul retur echipa Suediei cu 14—8 (10—4), selecționata feminină de handbal a R.F. a Germaniei s-a calificat pentru turneul final al campionatului mondial, programat anul acesta între 8 și 18 decembrie în Olanda. Handbalistele vest-germane cîștigaseră primul joc cu 12—4.

Redacția și administrația : str. Vasile Conta nr. 16 : telefoane : centrală 11.10.05, secția corespondenți 11.51.09, interurban 72 și 286 : telex : sportrom buc. 180. Tiparul „I.P. Informația", București 40368

ÎN CINSTEA GLORIOSULUI SEMICENTENAR

PROLETARI DIN TOATE ȚĂRILE, UNIȚI-VĂ!

sportul

ZIAR AL CONSILIULUI NAȚIONAL PENTRU EDUCAȚIE FIZICĂ ȘI SPORT

ANUL XXVI — Nr. 1245 (6679) | 4 PAGINI 30 BANI | Miercuri 28 aprilie 1971

CUPA ROMÂNIEI LA FOTBAL

AVANCRONICA SFERTURILOR DE FINALĂ

Încă nu s-au stins ecourile etapei de duminică și azi vom merge din nou la fotbal. De data aceasta nu va fi vorba de campionat, de puncte, de cîștigarea titlului sau de retrogradare. Astăzi este ziua Cupei, a celei de a doua competiții fotbalistice a țării. E vorba de meciuri ce-au stîrnit întotdeauna interesul iubitorilor fotbalului prin ineditul, prin neprevăzutul pe care le produc.

Azi, la București și Timișoara, opt formații continuă cursa spre mult doritul trofeu

Nici în acest an „Cupa" nu s-a dezmințit. Ba, dimpotrivă. Surprizele au fost (pînă azi, bineînțeles) chiar mai mari ca altădată. Niciodată, de pildă, divizia B n-a reușit să aibă 4 echipe calificate în sferturile de finală, cum se întîmplă acum. Așadar, iată un prim punct de atracție pentru jocurile de azi. Acest duel, divizia A — divizia B, ne poate oferi partide interesante, atractive, de bună calitate. Dar, iată jocurile care vor avea loc:

STEAUA — CRIȘUL. Un meci care pe drept cuvînt poate fi numit capul de afiș. Steaua — marea specialistă a competiției (10 trofee cîștigate) și marea revelație a returului diviziei A, primește replica liderului autoritar al seriei a doua a diviziei B, Crișul Oradea, formație care a scos din cupă pe Politehnica Iași și Farul. Va continua Steaua cursa sa irezistibilă?

DINAMO — PROGRESUL BRĂILA. Desigur, după valoarea individuală a jucătorilor, dinamoviștii sînt de departe favoriți. Dar, așa am spus și cînd brăilenii au întîlnit pe cei de la Sport Club Bacău. Rămîne de văzut dacă bucureștenii vor reuși să ia un avantaj liniștitor pentru meciul retur de la Brăila.

METALUL BUC. — C.F.R. TIMIȘOARA. Cum conturile ceferiștilor în divizia A sînt ca și încheiate, lor nu le-a mai rămas decît speranța unei bune comportări în Cupă. Dar și Metalul (cu cîteva elemente tinere și talen-

C. ALEXE

(Continuare în pag. a 3-a)

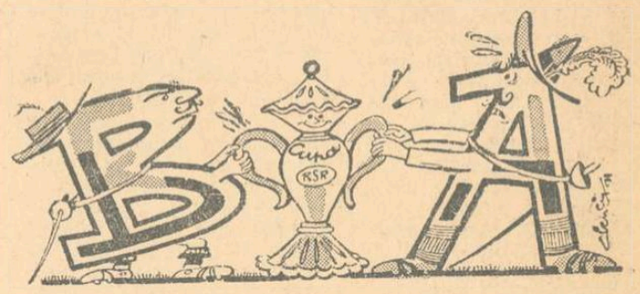

Toată lumea azi discută: Cavalerii „A" și „B"

Se ciocnesc! Au și de ce. Mina CUPEI își dispută!

Catren și desen de AD. CLENCIU

UN MARE COMPLEX POLISPORTIV PENTRU TINERETUL REȘIȚEI

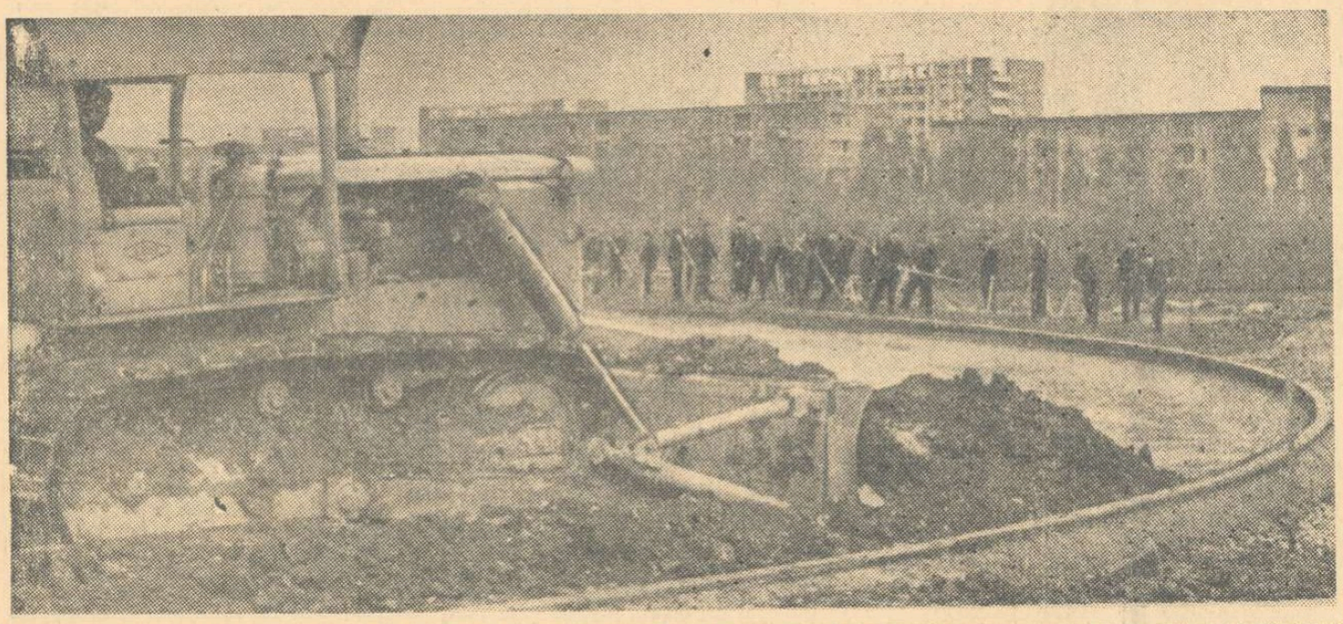

Se lucrează de zor la complexul polisportiv din Reșița. Foto: Th. MACARSCHI

Inima Reșiței a fost totdeauna fierbinte. Dar, în aceste zile, am găsit-o dogorind, bătînd mai puternic. În acest oraș (unde la fiecare trei locuitori, cel puțin unul muncește la Combinatul Siderurgic sau la Uzina Constructoare de Mașini) apropierea marii sărbători a poporului nostru, împlinirea unei jumătăți de secol de la întemeierea Partidului Comunist Român, se simte trepidant, reînvie tradiții, declanșează entuziasme, stimulează pasiunile.

În acest an istoric 1971, se vor împlini două secole de cînd a început să curgă metalul la Reșița!

Oamenii temperaturilor mari, campionii șarjelor, făurarii oțelurilor, creatorii locomotivelor, ai motoarelor și turbinelor se gîndesc cu dragoste și responsabilitate la copiii lor, la cei chemați să le ia cîndva locul în fața cuptoarelor. Inima generoasă a părintelui dorește ca urmașul lui să fie mai bun, mai vrednic și mai fericit decît a fost el. În numele acestui sentiment nobil nu se precupețește nimic.

Marea vitalitate înnăscută, apriorică, a Reșiței își caută și își găsește tot mai mult suporturile și modalitățile concrete. Robustețea biologică nu se poate înfăptui decît prin îmbinarea armonioasă a activităților de producție și instrucțiune cu cele ale unei fortificări fizice permanente.

Poate că unora, toată această expunere de motive li se va părea prea somptuoasă sau (și mai grav) forțată, spre a se ajunge doar la informația că în zona nouă a Reșiței, în panorama blocurilor turn, se profilează geometria și culorile unui complex polisportiv dedicat tineretului. Un complex polisportiv ce va fi înfăptuit prin eforturile și nădușala lui.

O pistă de atletism, multe terenuri de jocuri, pentru volei, baschet, handbal, tenis, un parc îmbietor și-au mutat contururile de pe hîrtia de calc pe humă. Va fi aici un admirabil loc de agrement pentru viitorii cetățeni ai Reșiței.

Zilnic, dar mai ales simbătă după-amiază și duminică, vin la șantier sute de elevi, fără liste de convocare, și chiar în mîinile cele mai firave tîrnăcoapele și lopețile nu par să fie prea grele.

Beneficiind de sprijinul generos al organelor locale de partid și de stat, al colegilor săi, profesorii de educație fizică, al directorilor de școli, Ilie Pătruică, președintele C.J.E.F.S. Caraș-Severin (un adevărat șef al lucrării), a reușit să avanseze acțiunea astfel ca la această bază polisportivă — absolut indispensabilă orașului — panglica inaugurală să poată fi tăiată în ajunul zilei de 8 mai, sărbătorindu-se și în acest fel o dată înscrisă cu litere de aur în istoria poporului român.

Valeriu CHIOSE

PREFAȚĂ LA DEMONSTRAȚIA DE 1 MAI

CEI OPT MII DIN COLOANA SPORTIVILOR...

Al 27-lea 1 Mai liber sărbătorit de poporul nostru va căpăta, în acest an, o semnificație deosebită. Marea demonstrație a oamenilor muncii va fi închinată mărețului eveniment, Semicentenarul Partidului Comunist Român. Impresionanta coloană a sportivilor (formată din 8 000 de tineri și tinere) a fost concepută ca un uriaș car alegoric, semnificînd cinstirea și prinosul de recunoștință aduse „Partidului veșnic tînăr, cu aripi cutezătoare / Urcînd spre fericire, un fericit popor". Defilarea sportivilor va începe cu intrarea, în Piața Aviatorilor, a unui grup de tineri purtînd un mare panou pe care vor fi înscrise versurile de mai sus. Apoi, la semnalul trompeților, prin fața tribunei oficiale va trece carul alegoric (realizat de clubul Metalul și Consiliul pentru educație fizică și sport al sectorului III), avînd în față înscrisul „Trăiască 1 Mai", iar pe platformă stema P.C.R. Cifra „50", încadrată între lauri și steagurile țării și partidului, se va adăuga izbutitei metafore. În partea din spate a platformei vor fi expuse cupe și trofee cucerite de sportivii români.

În momentul imediat următor, 500 de băieți și fete (din sectorul V) vor înscrie, cu trupurile lor, conturul țării, în interiorul căruia, ca un laitmotiv, cifra „50" — o adevărată inimă pulsînd energie în toate domeniile vieții României socialiste — va sugera vîrsta gloriosului Partid. După ce un grup de fete și un altul de băieți, purtînd flori și steguțe roșii și tricolore vor exprima bucuria sărbătoririi primului 1 Mai liber — 1945, prin fața asistenței se vor perinda — pe fundalul sonor al melodiei „Răsună valea" — tineri și tinere în salopete al-

Ion GAVRILESCU

(Continuare în pag. a 2-a)

ÎN PARTIDA REVANȘĂ PENTRU CALIFICAREA LA C.M. DE HANDBAL FEMININ

ECHIPA ROMÂNIEI A REFĂCUT HANDICAPUL DE LA TBILISI: 13-10 CU U.R.S.S.

Se va juca al treilea meci, decisiv

CLUJ, 27 (prin telefon, de la trimisul nostru). Așadar, după alte 50 de minute de joc epuizant, selecționatele feminine de handbal ale României și Uniunii Sovietice n-au putut să-și asigure nici una dintre ele, aici, în Sala sporturilor, biletele pentru Olanda, țară care va găzdui, la sfîrșitul anului, turneul final al C.M. De această dată victoria a revenit echipei române și tot la 3 goluri diferență: 13—10 (6—5), ceea ce înseamnă că, în conformitate cu stipulația regulamentului, cele două echipe vor fi nevoite să se întîlnească într-un al treilea meci, decisiv, pe un teren neutru.

Partida retur a celor două candidate la turneul final a fost o partidă a nervilor, ambele formații abordînd întîlnirea sub imperiul mizei, care a influențat evoluția lor de la începutul pînă la sfîrșitul jocului. Mai tînără, echipa noastră a resimțit mai acut emoția. Acest lucru s-a văzut îndeosebi în organizarea acțiunilor ofensive. Pe acest plan oaspetele au fost mai lucide, reușind să pună deseori în valoare calitățile unora dintre jucătoare. În schimb, ambiția și dîrzenia — mai caracteristice tinereții — au fost elemente compensatoare în jocul reprezentativei române, care a manifestat o evidentă superioritate în apărare. După ce în primele minute scorul nu a arătat diferențe mai mari de un gol (1—0 — min. 3; 2—1 — min. 7; 3—2 — min. 14), echipa română se distanțează la două goluri (4—2 — min. 17; 5—3 — min. 19; 6—4 — min. 22), diferență pe care nu reușește însă să o mențină pînă la încheierea reprizei. La reluare, în scurt timp, handbalistele noastre ating cota celor 3 goluri pe care le aveau de recuperat, lăsînd impresia că-și vor asigura calificarea. Astfel, ele conduc cu 8—5 în min. 28, însă experimentatele jucătoare sovietice știu să prelungească atacurile, atenuînd forța de joc cu care

ROZALIA SOS

reluaseră partida handbalistele române. Și, astfel, scorul se echilibrează din nou (8—7 — min. 31), menținîndu-se strîns pînă în ultimele 5 minute de joc, în special din cauza pripelii în atac și a unor pase greșite pe contraatac ale româncelor. Din fericire, în ultimele 5 minute echipa noastră joacă cu curaj ultima carte, mărește avantajul la 2 goluri (12—10 — min. 46), dar cu două minute înainte de final Sos — această excelentă realizatoare a aruncărilor de la 7 m — trage afară! Totul părea pierdut, pentru că era greu de presupus că în puținele secunde care mai rămăseseră handbalistele sovietice vor ceda mingea. Și totuși, o interceptie, un contraatac, la capătul căruia Arghir înscrie, în ultimele secunde, pecetluind scorul final: 13—10.

Iată formațiile folosite în această partidă:

ROMÂNIA: Climovschi — Sos (4), Arghir (2), Popa (1), Băicoianu (1), Schramco, Dumitru (1), Metzenrath (4), Oancea, Ibadula.

U.R.S.S.: Sestriuk — Șabanova (5), Osetinskaia, Bobrusi (1), Marșuba (1), Șubina, Kan Fan San (1), Turcina (2), Goncearova. Meciul a fost condus de arbitrii iugoslavi Milan Valcici și Vlado Simanovici.

Reprezentanții celor două federații urmează să stabilească data și locul celui de al treilea meci.

Călin ANTONESCU

ÎN AȘTEPTAREA FINALELOR DE BOX

„Aurel Dumitrescu — campion fără contracandidat"!

susține antrenorul Ion Chiriac (Steaua)

Cu două pinduri de maiouri pe el, cu încă un tricou peste bluza de trening, pentru ca sudația să fie abundentă, Victor Zilberman aleargă ușor pe aleile din curtea clubului și răspunde strengărește la întrebarea comună: „cum te simți?", bombînd pieptul și zicînd: „mă simt campion!" El n-a citit aprecierile celebrului antrenor Karl Adam care cerea sportivului de performanță calea de mijloc dintre teamă și speranță. Mai curînd i-ar place să fie comparat cu Clay, ceea ce, cel puțin deocamdată, nu e cazul.

Pregătirile pentru finalele campionatelor naționale de box sînt în toi la clubul Steaua. Numărul mare de finaliști (13) îi obligă pe antrenorii Ion Chiriac și Marcu Spakow să fracționeze antrenamentele. Perechile Ciucă — Gruiescu, Gîju — Toni, Bușcaș — Ciochină sau Chivăr — Năstac, formate din candidați la aceeași categorie, impun adevărate stratageme pentru a le separa pregătirile (nu fără intenția nemărturisită de a stîrni și ambiția concurenței între echipierii aceluiași club Deci, unii se pregătesc după amiezele, alții seara.

Maestrul Chiriac evită, din motive pedagogice, să-și indice favoriții, pronunțîndu-se hotărît doar în cazul boxerilor Aurel Dumitrescu și Zilberman, pe care-i consideră campioni fără contracandidați. El își duce pentru a 7-a oară elevii în finala națională și dacă ar fi să greșească din nou — cum a mai făcut și altă dată — ar indica iarăși drept candidați la titluri pe toți cei 13 finaliști ai săi. „Ce altă justificare ar avea munca mea?" — întreabă pe bună dreptate antrenorul.

În reprizele de antrenament, cel mai silitor ni s-a părut Constantin Ciucă. De 10 ani vînează titlul; nu l-a cîștigat întotdeauna, dar acum îl vrea mai mult ca oricînd, pentru că la toamnă împlinește 30 de ani și europenele sînt aproape. Nu mai puțin dîrz se arată Nicolae Gîju care, cu tipica lui sclipire din ochi, ne spunea: „De doi ani aștept meciul ăsta cu Pometcu!". Și privirea lui era foarte grăitoare... (vib).

Aurel Dumitrescu *exersînd la training-ball „mitraliera" pumnilor săi deloc fragili*
Foto: THEO MACARSCHI

ÎN PREAJMA DEBUTULUI ÎN „CUPA DAVIS":

Activitate febrilă pe terenurile Progresul

Năstase și Țiriac învingători în „Criteriul așilor" de la Barcelona • Optimism în tabăra românilor

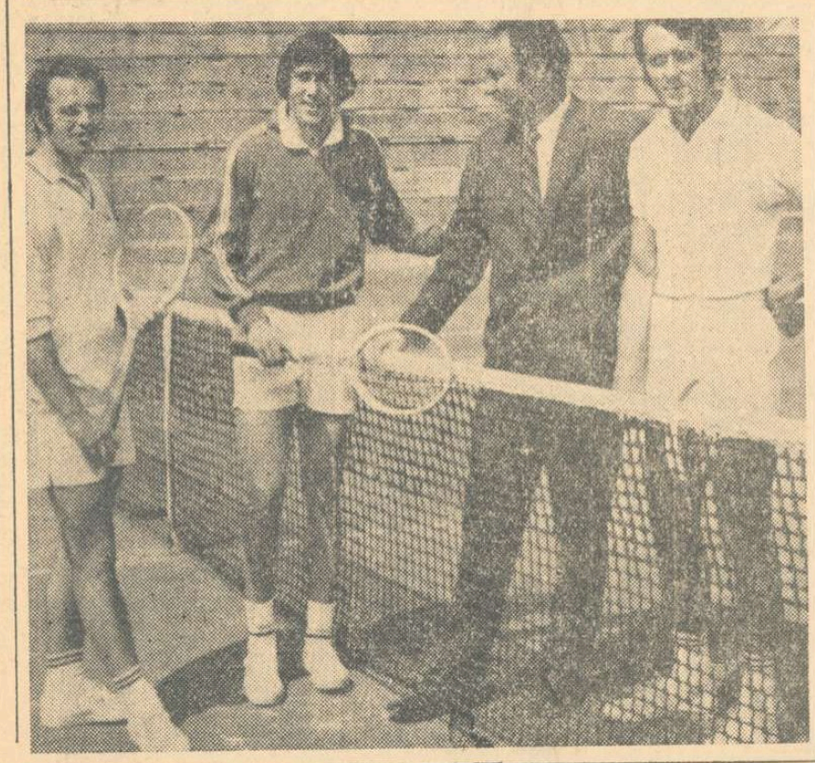

Moment de relaxare după antrenamentul de ieri de la Progresul. Sever Dron, Ilie Năstase, profesorul Ștefan Georgescu și Petre Mărmureanu.

Foto: DRAGOȘ NEAGU

Răspunzînd parcă unui semn tainic, în fiecare an, la sfîrșit de aprilie, tenismenii români se întorc de peste mări și țări pe meleagurile natale. Debutul în Cupa Davis îi reunește și de această dată la București pe **Ilie Năstase** și **Ion Țiriac**, străluciți ambasadori ai sportului românesc, pe coechipierii lor, **Petre Mărmureanu** și **Sever Dron**. Luni seara, primii doi au sosit de la Barcelona, Mărmureanu din Israel, iar Dron a venit marți dimineața de la Catania. Și astfel, ieri, terenurile de la Progresul au fost din nou aglomerate. Se antrenau oaspeții și adversarii noștri din întîlnirea inaugurală a actualei ediții a Cupei Davis (programată vineri, sîmbătă și duminică) jucătorii olandezi, precum și Năstase, Mărmureanu și Dron. Țiriac, nevoit să facă niște analize medicale, nu apăruse încă la Progresul.

Dezinvolt și la fel de volubil precum îl cunoaștem, **liderul autoritar al Marelui Premiu F.I.L.T., Ilie Năstase**, s-a antrenat vreo oră cu Mărmureanu, după care s-a oferit cu amabilitatea care îl caracterizează să ne furnizeze cîteva amănunte de la **„Criteriul așilor"**, triunghiularul interechipe care s-a încheiat duminică la Barcelona, cu un nou succes românesc.

„Am cîștigat turneul, învin-

C. COMARNISCHI

(Continuare în pag. a 4-a)

ÎMBUNĂTĂȚIREA CONTINUĂ A PREGĂTIRII DE PERFORMANȚĂ, CERINȚĂ URGENTĂ PENTRU REZULTATE PRESTIGIOASE

PE MARGINEA CURSULUI DE PERFECȚIONARE A CUNOȘTINȚELOR METODIȘTILOR SPORTIVI

Între 19—24 aprilie, Consiliul Național pentru Educație Fizică și Sport a organizat un curs de perfecționare a cunoștințelor metodiștilor încadrați organelor sale teritoriale.

Acțiunea s-a înscris în spiritul recentei legi privind perfecționarea pregătirii profesionale a lucrătorilor din unitățile socialiste și face parte din planul de perfecționare a cadrelor care lucrează în mișcarea sportivă.

Începerea acțiunii de perfecționare, — sub imperiul noii reglementări, — cu metodiștii organelor teritoriale este justificată de faptul că aceștia reprezintă veriga de legătură dintre activitatea teoretică și cea practică, desfășurată de antrenorii care activează în domeniul performanței. Într-adevăr, traducerea în viață a hotărîrilor care vizează modernizarea procesului de antrenament depinde în mare măsură de modul în care marea masă a celor investiți cu atribuții de îndrumare și control „acoperă", cantitativ și calitativ, activitatea desfășurată de toți antrenorii.

Din păcate, analiza modului în care s-au aplicat pe teren atribuțiile de îndrumare și control în domeniul performanței a scos în evidență faptul că această activitate s-a desfășurat, în ultimul timp, sporadic și cu un grad scăzut de exigență. Această stare de lucruri a favorizat adeseori climatul de comoditate, de delăsare, și chiar spiritul de indisciplină la mulți dintre antrenorii noștri. Ca ur-

prof. CORNELIU FLORESCU

șeful sectorului metodica educației fizice și a sportului din C.N.E.F.S.

(Continuare în pag. a 2-a)

COMPETIȚII SPORTIVE ÎN CINSTEA SEMICENTENARULUI

CROSUL TINERETULUI LA FĂGĂRAȘ

Etapa pe oraș a acestei tradiționale competiții de primăvară a atras pe aleile parcului „1 Mai" un număr de 219 tineri. Iată-i pe primii clasați care vor participa, alături de ceilalți patru din fiecare categorie, la faza județeană a crosului, în orașul Brașov. 15—16 ani : **Niculina Lungu** și **Ion Fătu** ; 17—19 ani : **Dorina Fleșeru** și **Gheorghe Jiga** ; peste 19 ani : **Ion Modolea.**

Valentin LAZĂR — coresp.

10 ECHIPE DE FOTBAL...

...au participat la competiția organizată de către Consiliul sindical orășenesc din Cimpulung Muscel. Pînă în prezent competiția a ajuns în stadiul finalei. La 2 mai „Cupa Semicentenarului" la fotbal va fi disputată de către echipele : **„Vulturii"** (formație județeană) și „Știința" (formația profesorilor, activînd în campionatul orășenesc). Ambele sînt din orașul Cimpulung Muscel.

Decebal RĂDULESCU — coresp.

LA CISNĂDIE - 600 DE TINERI ÎN ÎNTRECERI

În orașul textiliștilor din Cisnădie, județul Sibiu, A.S. „Textila" va angrena peste 600 de tineri și tinere în competițiile organizate în colaborare cu organizația U.T.C. și Comitetul sindicatului din uzină — la volei, handbal fete și băieți, popice, tenis de masă și fotbal. Zilnic, tribunele stadionului sînt neîncăpătoare pentru numărul mare de filatori, țesători de covoare din cadrul Uzinelor textile care vin să-și încurajeze colegii lor de muncă. La întrecerile organizate în cinstea marii sărbători, sînt angrenate 11 echipe de fotbal, 4 de popice, 5 de volei etc. Rezultate frumoase în această acțiune au obținut și alte asociații sportive din Cisnădie : „Mătasea Roșie", Școala profesională, Liceul textil, Liceul teoretic și școlile generale 1, 2 și 3.

Ilie ANDREI — coresp.

CEI OPT MII DIN COLOANA SPORTIVILOR...

(Urmare din pag. 1)

bastre, purtînd căști de lucru și avînd în mîini unelte, precum și placarde cu inscripțiile șantierelor Bumbești — Livezeni, Salva — Vișeu, care înseamnă reconstrucția țării. Industria, electrificarea, agricultura — domenii vitale ale economiei țării, în care tineretului este prezent în primele eșaloane — vor fi reprezentate prin fluturarea eșarfelor galbene, simbolizînd lanurile de grîu, prin conturul unei turbine în mișcare, al unui baraj de hidrocentrală. Din spatele barajului vor pătrunde, prin două tunele, create din brațele băieților, fete îmbrăcate în albastru, cu eșarfe din voal. Prin alergare în jurul paletelor turbinei, punînd-o în mișcare, ele vor reda valorificarea energiei apelor.

Vom mai vedea tabloul alegoric „Țară mîndră ca o floare" : un grup masiv de fete, purtînd plăcuțe colorate și eșarfe pe care le vor ridica deasupra capului, vor „desena" un covor cu motive naționale, exprimînd vrednicia și bucuria poporului nostru, încrezător în destinele sale conduse de partid.

Prima organizație sportivă din România condusă și îndrumată de P.C.R. — „Prietenii naturii" va fi prezentată, simbolic, în coloana demonstranților, prin grupuri masive de fete și băieți de diferite vîrste, purtînd placarde și îmbrăcați în echipament multicolor.

Cluburile sportive din Capitală — Metalul, Universitatea, Construcții, Olimpia, Dinamo, Progresul, Voința, Rapid, Școlarul, I.E.F.S. și Steaua — își vor avea reprezentanți în coloana celor opt mii, cu echipament în culorile lor, devenite cunoscute și purtînd insignele și drapelele respective. Reprezentanții fiecărui club vor executa diferite exerciții, acestea fiind însoțite de tineri și tinere, grupați pe ramuri de sport...

Așadar, un spectacol emoționant. Sportivii Capitalei — și prin ei cei ai întregii țări — își vor manifesta, astfel, recunoștința pentru minunatele condiții create de partidul și de statul nostru, hotărîrea lor de a cuceri noi lauri pentru sportul românesc.

Tema coloanei sportive a fost concepută și elaborată de profesorii Gh. Dumitru, Gh. Dumitrescu, Gh. Artin și E. Jecu, în colaborare cu colectivele de tehnicieni și profesori din cluburile bucureștene.

TENIS

„CUPA 1 MAI" OVICI-SOTIRIU, MECI DE MARE SPECTACOL

Clubul sportiv universitar Construcții a luat inițiativa de a organiza o competiție de tenis (e drept, cu participare mai restrînsă), la startul căreia s-au reunit cîteva „rachete" valoroase : Santei, Boaghe, Sütö, Agneta Kun, Anca Floreșteanu, Florica Butoi și Adriana Călina (din propriul club), Ovici și Elena Takacs (Progresul), Sotiriu, Hărădău și Roșianu (Steaua), Iudit Dibar și Mariana Nunweiller (Dinamo). Întrecerile se desfășoară pe terenurile Centrului de antrenament nr. 2. Competiția, închinată Semicentenarului Partidului, este dotată cu „Cupa 1 Mai".

În primul meci s-au întîlnit **Toma Ovici-Viorel Sotiriu.** Primele schimburi de mingi, primele gheme lăsau să se întrevadă o victorie facilă a rutinatului Ovici. El conducea cu 4—2 și 40—15. Din acest punct al meciului, Sotiriu nu mai greșește nimic, atacă decisiv și schimbă scorul în favoarea sa : 5—4, 40—15. Dar Ovici forțează și cîștigă primul set : 7—5. Al doilea revine lui Sotiriu. Momentul dramatic al meciului l-a furnizat setul decisiv. Sotiriu conduce cu 5—3, 40—30, deci mecibal. Un punct și va cîștiga. Dar Ovici se opune, atacă toate mingile, reduce din handicap, egalează și își adjudecă setul : 7—5. Alte rezultate : **D. Hărădău — Al Sütö 6—0, 6—2, D. Nemeș—A. Roșianu 6—3, 6—3, Agneta Kun-Adriana Călina 6—1, 6—0, Mariana Nunweiller—Florica Butoi 7—6, 6—1.**

Întrecerile continuă astăzi, de la ora 15, pe terenurile de la Centrul de antrenament nr. 2.

I. G.

ATLETISM

CONCURSUL REPUBLICAN INTERJUDEȚEAN

SIBIU. În localitate s-au întîlnit reprezentativele de atletism **ale județelor Sibiu, Mureș și Arad** într-o reuniune dominată de atleții sibieni care au cucerit 15 locuri I. De menționat faptul că unii dintre cei mai buni atleți din județul Mureș (Csaba Dosa, Marta Szatmari și Lorand Tirb), au evoluat în afară de concurs întrucît n-au avut pe legitimațiile lor aplicată viza **medicală la zi ! Și păcat,** deoarece Cs. Dosa a sărit, de pildă, la înălțime 2,09 m. Pe județe s-au realizat următoarele scoruri : **Sibiu — Arad 148 — 103, Sibiu — Mureș 142 — 85, Mureș — Arad 90,5 — 105,5.** Iată și cîteva rezultate individuale : 100 mg. — **H. Cernescu (S) 15,2,** 100 m — **I. Komuves (S) 11,4,** 400 m —**Gh. Hidi (M) 50,8,** 3000 m obst. — **H. Bercea (S) 9:54,4,** 400 mg. — **Gh. Hidi 55,4. I. ION — coresp.)** .

★

PLOIEȘTI. Pe stadionul Petrolul au concurat formațiile județelor Prahova, Brăila și Ilfov. Sportivii prahoveni au cîștigat la scor întrecerile, atît la fete cît și la băieți. **Prahova — Brăila la fete 60—33 și la băieți 95—38, Prahova — Ilfov 98—11 și 63—27, Brăila — Ilfov 58—19 și 56—24.**

Cele mai bune rezultate — FETE : lungime — **Liana Ghițescu (P) 5,69 m,** suliță — **Adriana Ioniță (P) 43,44 m,** 100 m — **Argentina Negriu (B) 12,8 ;** BĂIEȚI : 100 m și lungime — **G. Oană (P) 10,9, respectiv, 7,17 m,** înălțime — **M. Chira (P) 2,00 m, D. Oprea (B) 1,85 m,** 110 mg. — **M. Chira 16,2,** 800 m și 1500 m — **N. Lazăr (P) 2:02,0, respectiv, 4:10,6. (M. SIMA — coresp.).**

★

IAȘI. Pe stadionul „23 August" — **Copou** și-au disputat întîlnirea atleții din județele **Iași, Suceava și Bacău.** Sportivii localnici au fost superiori cîștigînd majoritatea probelor. **Rezultate : Iași cu Suceava 128 — 64, cu Bacău 115 — 110, Bacău — Suceava 130 — 72.** Iată și cîteva evidențieri : **A. Stan (S) 11,0 la 100 m** și 23,1 la 200 m, **R. Bucur** (I) 1,85 m la înălțime, **A. Placinschi** (I) 1:56,2 la 800 m, **Greta Măgirescu** (B) 12,5 la 100 m, **Olga Ciobanu** (I) 5,30 m la lungime, **Monica Cocut** (B) 38,92 la disc. **(D. DIACONESCU — coresp.).**

★

REȘIȚA. În localitate au avut loc întrecerile din cadrul etapei I a campionatului republican de atletism interjudețean Caraș Severin — Argeș — Bihor. Cîteva rezultate tehnice : BĂIEȚI : 200 m : **D. Mihai** (CS) 23,4; 400 m : **E. Răducu** (A) 49,8 ; 1 500 m : **N. Gagiu** (A) 3:58,1 ; 3 000 m obst. : **Șt. Goanță** (A) 9:35,3 ; 110 m.g : **I. Dumitrescu (A)** 15,1 ; înălțime : **M. Mitilecis** (Bihor) 2,04 m. : triplu : **Gh. Oprescu** (A) 14,01 m. ; FETE : 200 m : **Ana Șovary** (B) 26,9 ; înălțime : **Mariana Giurgiu** (B) 1,56 m ; disc : **Olimpia Cataramă** (A) 56,22 m.

Punctaj pe echipe : **Argeș — Bihor 106—48 ; Argeș — Caraș Severin 110—40 ; Bihor — Caraș Severin 80—64. (Doru Dinu GLĂVAN — coresp.).**

★

ROMAN. După două zile de întreceri vii disputate, la care a contribuit într-o mare măsură reușita organizare a competiției, notînd doar neparticiparea reprezentativei de atletism a județului Galați, concursul republican interjudețean pe echipe, zona I, disputat la Roman, s-a încheiat cu victoria **județului Neamț** asupra echipei **județului Constanța** cu scorul general de **98—86 ;** (masculin 35—65, feminin 63—21). Județele Neamț și Constanța au obținut victoria în fața Galațiului prin neprezentare (115—0). Cele mai importante rezultate : BĂIEȚI : **100 m : C. Bircă** (Neamț) 11,2 ; **400 m : C. Bircă** 51,2 ; **3 000 m obstacole : M. Păduraru** (N) 9:32,4 ; **greutate : Gh. Luchian** (Constanța) 14,06 m ; **înălțime : P. Stănășel** (C) 1,90 m ; FETE : **100 m : Eleonora Monoranu** (N) 12,0 ; **400 m : Mariana Suman** (N) 56,8 ; **suliță : M. Loghin** (N) 42,52 m ; **greutate : M. Loghin 14,25 m. (G. GROAPĂ — coresp.).**

CICLISM

DOUĂ ECHIPE DE LA DUKLA BRNO PARTICIPĂ LA „CUPA METALUL"

De la o vreme, tînăra secție de ciclism de la A.S. Metalul Plopeni se află printre fruntașele clasamentelor în diferite dispute, aducînd astfel o contribuție evidentă la acțiunea de revitalizare a sportului nostru cu pedale. Pe plan organizatoric, cei de la Plopeni se înscriu cu o competiție cu caracter internațional. Este vorba de a doua ediție a „Cupei Metalul", la care clubul „Dukla" din Brno a confirmat participarea cu două echipe (a căror componență nu a fost încă definitivată) de cîte 5 sportivi. Cicliștii cehoslovaci vor sosi la Ploiești în cursul zilei de 30 aprilie.

Întrecerea se desfășoară după cum urmează : *etapa I*, 2 mai, 120 km. Plopeni (plecarea ora 9,30) — Văleni-Cislău-Plopeni (sosirea pe stadionul „Metalul" la 12,30). *Etapa a II-a*, 3 mai, ora 9,30 probă contratimp individual, 25 km pe șoseaua Plopeni — Mislea. *Etapa a III-a*, 3 mai, ora 17, circuit în orașul Ploiești (45 km). Participă cicliști din Ploiești, București, Brăila, Brașov, Cluj, Constanța, Tg. Mureș și Timișoara.

HANDBAL

ETAPĂ CALMĂ

Duminică s-a disputat cea de a treia etapă a campionatului de handbal, divizia B. Iată rezultatele înregistrate : **MASCULIN, seria I :** Relon Săvinești — Știința Bacău 23—12 (12—7), Agronomia Iași — Tractorul Brașov 23—28 (10—17), A.S.A. Tg. Mureș — Medicina Tg. Mureș 22—11 (11—6), Chimia Făgăraș — Industria sîrmei Buzău 19—11 (10—8), Trotușul Gh. Gh. Dej — Rafinăria Teleajen 10—8 (6—4) ; **seria a II-a :** C.S.M. Reșița — Tehnometal Timișoara 16—10 (8—6), Timișul Lugoj — Universitatea Craiova 4—4 (2—3), Metalul Copșa Mică — A.S.A. Sibiu 20—18 (11—7), Textila Cisnădie — Minaur Baia Mare 14—15 (7—6), Independența Sibiu — Gloria Arad 27—14 (17—8). **FEMININ, seria I :** Spartac - Ploiești — Știința Bacău 10—8 (4—5), Chimia Buzău — Comerțul Constanța 9—4 (4—2), Rapid — Constructorul București 23—12 (8—7), Progresul București — Universitatea Iași 16—10 (7—3), Voința București — Voința Rădăuți 15—4 (8—2) ; **seria a II-a :** Oltul Sf. Gheorghe — Universitatea II Timișoara 8—8 (4—5). Constructorul Baia Mare — Chimia Făgăraș 13—6 (5—4), Sparta Mediaș—Dermagant Tg. Mureș 13—10 (8—3), Chimia Victoria — Jiul Petroșani 6—8 (4—4), Voința Sighișoara — Universitatea Cluj 9—12 (5—6). **(Corespondenți :** S. Albu, L. Valentin, C. Nemțeanu, Gh. Grunzu, M. Dumitru, D. Diaconescu, I. Ilie, I. Andrei, F. Marin, C. Olaru, A. Plăvițiu, I. Turjan, T. Tohătan, Gh. Briotă, V. Albu, Gh. Matei, C. Negrea, P. Peană).

OINA

FINALA „CUPEI U. G. S. R."

„Cupa U.G.S.R." la oină se dovedește de la un an la altul ca fiind o competiție viabilă, angrenînd în întrecerile ei tot mai mulți tineri. Primele meciuri ale actualei ediții au reunit aproape 200 de echipe, cele mai bine pregătite obținînd dreptul de a participa la finala pe țară, programată între 30 aprilie și 2 mai la Predeal. Iată formațiile care au rămas în cursă pentru cucerirea trofeului : Celuloza Călărași, Tricolorul Baia Mare, Avîntul Frasin (jud. Suceava), Torpedo Zărnești (jud. Brașov), C.F.R. Sibiu, Constructorul Galați, Chimia Tr. Măgurele, Turbina Doicești și C.P. București. La reuniunea finală a „Cupei U.G.S.R." au fost invitate și cunoscutele formații Viața Nouă Olteni (jud. Teleorman), Universitatea București și Voința Sibiu.

După cum se vede, la Predeal se reunesc echipe valoroase, ceea ce ne face să sperăm că vom asista la meciuri viu disputate. Programul va fi completat cu demonstrații de gimnastică, meciuri de fotbal fulger etc.

CANOTAJ

PE BEGA, FIECARE POD, O TRIBUNĂ...

TIMIȘOARA 27, (prin telefon de la trimisul nostru). În prezența unei numeroase asistențe — fiecare pod de pe Bega devenise o tribună — ieri în localitate au început întrecerile din cadrul celei de a 5-a ediții a campionatului național de canotaj — fond. Debutul în acest maraton nautic (8 km) a fost făcut de către schifiștii seniori prin proba de 8 + 1 cîștigată de echipajul clubului Dinamo București. Au urmat animatele curse de 4 f.c. și 4 + 1 unde, de asemenea, s-au impus sportivii dinamoviști, cucerind primul loc. De subliniat — la startul întrecerii de 4 + 1 — prezența rameriilor celei mai tinere secții de canotaj din țară : **A.S.A. Marina Mangalia.** Participînd pentru prima oară la un astfel de concurs de anvergură, echipajul „Marinci Mangalia" a evoluat meritoriu, ocupînd locul patru în finala probei amintite.

În continuare, sportivii de la Steaua trec de două ori primii linia de sosire prin Aposteanu — Petrache (2 vîsle) și Tudor—Wunder (2 f.c.). Așteptată cu justificat interes din partea publicului și a specialiștilor, evoluția campionilor noștri mondiali, **Ștefan Tudor** și **Petre Ceapura** (conduși de C. Bunceanu) a fost la înălțime. Ei au ieșit victorioși și în această întrecere de fond, în proba care i-a consacrat : 2 + 1.

Disputa canotorilor seniori s-a încheiat cu spectaculoasa cursă de schif simplu. Susținut pe mai tot traseul de entuziasta galerie timișoreană, Gheorghe Fritz (care a învățat la școala antrenorului Iancu Vasiu de la C.F.R. Timișoara) și-a întrecut principalul adversar (stelistul Gh. Mereuță) adjudecîndu-și titlul de campion național pe anul 1971 la „simplu" fond.

REZULTATE : (în ordinea probelor disputate) : 8 + 1 : 1. Dinamo (Tușa, Grumuzescu, Orosz, A. Vasile, Cacenco, Gherman, Borta, Ianosi + Gh. Gheorghiu) 31:32 2. Steaua 31:49 3. C.N.U. 31:51 ; 4 f.c. : 1. Dinamo (Chirlacopschi, Gali, Gh. Moldoveanu, Fr. Papp) 33:14 2. Steaua 35:20 3. Politehnica Timișoara 37:12 ; 4 + 1 : 1. Dinamo (Oanță, D. Ivanov, Batschi, Tarasov + Lavrenschi) 34:29 2. Dinamo 36:44 3. Steaua 37:21 ; 2 vîsle : 1. Steaua (Aposteanu, Petrache) 36:12 2. Dinamo 36:47. 3. Dinamo 37:40 ; 2 f.c. : 1. Steaua (V. Tudor, N. Wunder) 38:15 2. Dinamo 38:48 3. Politehnica Timișoara 42:47 ; 2 + 1 : 1. Dinamo (Ștefan Tudor, Petre Ceapura + C. Bunceanu) 38:55 2. Steaua 40:21 3. Politehnica Timișoara 48:38 ; **Schif simplu :** 1. Gheorghe Fritz (Dinamo) 38:53 2. Gh. Mereuță (Steaua) 39:15 3. Fr. Hoff (Dinamo) 40:14.

Campionii republicani la fond desemnați în întrecerile din reuniunea de după-amiază : **TINERET** (7 km), 2 vîsle — C.N.U. (Popescu, Pantelimon) 33:20 ; 2 F.C. — Dinamo (Zivideanu, Stamate) 34:44 ; 2+1 — Rapid (Visner, Herling+Popescu) 38:09 ; **schif simplu** — M. Georgescu (Steaua) 37:42 ; **JUNIORI (5 km) : 4+1** — C.N.U. (Epure, Toma, Manciulea, Galaioiu+Caroiani) 23:00,5 ; 2 vîsle — Metalul Buc. (Măcriș, Tănase) 23:52 ; 2 F.C. — Metalul Buc. (Bobocea, Herling) 25:10,9 ; 2+1 — Metalul Buc. (Dumitru, Roman+Mitrea) 26:34 ; **schif simplu :** Gh. Foca (Metalul Buc.) 25:11,03.

În programul de miercuri — probele rezervate senioarelor și junioarelor.

V. TOFAN

RUGBY

PE MARGINEA UNEI HOTĂRÎRI A LUI INTERNATIONAL BOARD

„DA! PENTRU O ÎNCERCARE SĂ SE ACORDE 4 PUNCTE"...

— sînt de părere toți specialiștii

Forul internațional (International Board) a anunțat că intenționează — fapt deja cunoscut — să aducă îmbunătățiri regulamentului de rugby, mărind numărul punctelor acordate pentru o încercare de la 3 la 4, astfel că, împreună cu transformarea, echipa care înscrie un essai să acumuleze 6 puncte.

Știrea transmisă de agențiile de presă, a stîrnit un viu interes în rîndul specialiștilor și iubitorilor sportului cu balonul oval, interes justificat, avînd în vedere faptul că rugbyul cunoaște în prezent o „epocă a antijocului", a excesului de lovituri de picior. Toate acestea în dauna spectaculozității, a calității jocului în ultimă instanță.

Am încercat să aflăm ce ecou a avut această măsură și în rîndul specialiștilor români, fapt pentru care ne-am adresat cîtorva dintre ei. Iată răspunsurile primite :

VIOREL MORARU : „Neapărat trebuie să trecem și noi la aplicarea acestei măsuri — pe care o consider salutară — o dată cu reluarea noului campionat. Noi am fost printre primii care am introdus — să dau un singur exemplu — fixarea balonului în grămadă, idee preluată apoi și de alții. De ce nu am continua pe această linie ? Mărirea numărului de puncte acordate pentru o încercare nu poate decît să fie favorabil, pe plan tehnic și tactic, rugbyului. Este poate una din cele mai concrete măsuri luate în vederea promovării spiritului ofensiv. Aș propune — tocmai pentru a scoate în evidență importanța unei încercări — ca pentru lovitura de picior căzută să se acorde numai două puncte și nu trei ca pînă acum".

ALEXANDRU TEOFILOVICI : „Firește, măsura preconizată va contribui la dezvoltarea jocului la mînă. Dar pentru ca ea să aibă o eficiență deplină va trebui ca jucătorii să fie educați în acest sens. Adică, să nu se ajungă la situații în care unii rugbyști să prefere să fie penalizați cu o lovitură de pedeapsă, împiedicînd marcarea unei încercări prin mijloace nesportive. Evident, mărirea numărului de puncte va aduce o împrospătare a jocului, va mări spectaculozitatea și frumusețea rugbyului.

CORNEL MUNTEANU : „Este o hotărîre valoroasă pentru frumusețea jocului de rugby. Cred însă că — pentru a-i determina pe rugbyști să prefere realizarea unei încercări — ar trebui ca numărul de puncte acordate pentru o lovitură de pedeapsă fie redus la două, păstrîndu-se actualul punctaj pentru drop. Oricum, prin adoptarea fără rezervă a actualei inițiative jocul se va activiza".

MIRCEA HORȘA : „Ar favoriza echipele care practică un joc deschis, contribuind la mărirea spectaculozității partidelor. Măsura preconizată se dovedește a fi un „dușman" al antijocului, flagelul care bîntuie la ora actuală rugbyul, — făcînd să se rateze numeroase meciuri, și care îndepărtează spectatorii de teren".

N. R. Așadar, interlocutorii noștri, fără excepție, sînt întru totul de acord cu măsura preconizată, ea dovedindu-se foarte utilă pentru dezvoltarea rugbyului. Reținem — și sîntem de aceeași părere — că în același timp ar trebui redus numărul punctelor acordate pentru loviturile de picior, tocmai pentru a spori interesul față de necesitatea realizării încercărilor.

Așa cum s-a dovedit receptivă și în alte direcții, este necesar ca și în această problemă federația noastră să fie cît mai activă, trecînd la aplicarea ei chiar din toamnă, pentru că măsura în discuție poate ajuta foarte mult la ridicarea calitativă a rugbyului nostru.

Emanuel FANTĂNEANU

INIȚIATIVE

TOTUL E SĂ AI PUȚINĂ TRAGERE DE INIMĂ...

Gustul pentru practicarea sportului preferat, formarea convingerii oamenilor de a participa la acțiuni de destindere, de reconfortare, după orele de producție, este un proces de durată, care trebuie urmărit cu răbdare și perseverență de consiliile asociațiilor sportive. Deosebit de îmbucurător este faptul că în unele întreprinderi și instituții forurile de conducere sînt convinse de binefacerile practicării exercițiilor fizice, a sportului, fără să urmărească neapărat și performanța. În această privință ele au înțeles să sprijine efectiv eforturile asociațiilor, creînd condiții prielnice reconfortării oamenilor. La rîndul lor, asociațiile și-au intensificat acțiunea de cuprindere a maselor de salariați în diferite activități cu caracter recreativ.

Ne vom rezuma, deocamdată, la două asemenea exemple. La Combinatul textil Someșul din Cluj, de pildă, a fost amenajat în incinta întreprinderii, un complex sportiv modern cu sprijinul efectiv al directorului general **Ion Szalma,** mare animator al sporturilor. Muncitorii dispun de un bazin descoperit (33 m), cu trei culoare, o popicărie ultramodernă cu patru piste, o platformă bituminizată cu terenuri de baschet, volei și handbal, prevăzute cu instalații de nocturnă. Grija atentă a conducerii combinatului, a organelor de partid și sindical pentru sănătatea muncitorilor trebuie subliniată în mod deosebit, cu atît mai mult cu cît la „Someșul" există convingerea generală că practicarea sportului de masă, în formele sale simple, larg accesibile, este un ajutor prețios al procesului de producție.

Deseori, spre a-și acoperi lipsa de inițiativă, conducătorii asociațiilor sportive, se plîng că „n-au spațiu" pentru a organiza activitatea masei de salariați. Nu se poate spune că în unele unități de producție asemenea plîngeri nu sînt întemeiate. Problema nu poate fi însă generalizată. Depinde mult de tragerea de inimă, de modul cum președintele sau secretarul asociației înțeleg să-și ducă la bun sfîrșit obligațiile care le incumbă. Credeți, oare, că într-un minister, cu diferite direcții servicii și secții, poate fi creat un spațiu optim și pentru participarea oamenilor la acțiunile sportive ?

Totuși, la Ministerul Transporturilor și Telecomunicațiilor, consiliul asociației (secretar, Mircea Cîmpeanu) a găsit o soluție. Declanșînd o competiție de tenis de masă, în cadrul „Cupei Semicentenarului" s-au instalat mese de joc pe culoarele celor 11 etaje ale clădirii. Aci au loc zilnic (în pauza de la orele 11—11,30 și după încheierea programului) aprige dispute cu mingea de celuloid, la care sînt angrenați 320 de participanți. Găsind sprijin nelimitat la Comitetul sindicatului din minister (președinte, tov. Virgil Chiriac), consiliul asociației Locomotiva București organizează sistematic competiții de masă care se bucură realmente de interesul salariaților. Nu vom aminti decît două acțiuni tradiționale, dar la fel de prețuite, de solicitate, ca și în urmă cu 4—5 ani. Este vorba, în primul rînd, de campionatul asociației, competiție care se desfășoară **de-a lungul întregului an.** Prin organizarea tur-retur, consiliul asociației a reușit să asigure **continuitatea** atît de necesară întrecerilor de masă, să stîrnească o emulație demnă de subliniat. Campionatul ține trează ambiția celor peste 2 000 de membri ai asociației. El s-a disputat anul trecut la fotbal (6 echipe, 120 de participanți), volei (8—80), șah și tenis de masă (cîte 12 echipe), tir și popice. În al doilea rînd, de subliniat bogata activitate a secției de turism. Anul trecut au avut loc 99 de acțiuni turistice, cu participarea a peste 6 500 de salariați ! Este remarcabil faptul că membrii asociației au luat rucsacul în spate și au cutreierat munții. N-au făcut ceea ce se cheamă turism cu autocarul.

★

Omul sfințește locul. Proverbul bătrînesc, înțelept, dovedește încă o dată că se pot organiza acțiuni sportive recreative. Îndrăgite de tineri și de vîrstnici, în asociațiile conduse de oameni destoinici și sprijinite efectiv de organele conducătoare. Nu se pot realiza peste tot lucruri senzaționale și nu trebuie urmărită neapărat obținerea de performanțe înalte, **dar acțiuni simple, necostisitoare, recreative,** și tocmai de aceea îndrăgite, pot fi inițiate. Totul e să ai puțină tragere de inimă.

R. CALARAȘANU

TIR

I.E.F.S. BUCUREȘTI A CÎȘTIGAT DETAȘAT ÎNTRECERILE UNIVERSITARE

Recent, au avut loc Cluj, pe poligonul din Parcul sportiv Babeș-Bolyai, întrecerile universitare de tir, la care au participat trăgători din mai multe centre din țară. Competiția, excelent organizată de I.M.F. Cluj, a fost cîștigată detașat de către reprezentanții I.E.F.S. București. Bine s-au comportat și tinerii de la Medicina Iași și C.S.U. Oradea. *Rezultate tehnice : armă sport 3x20 f.* — FETE : *1. Aurelia Puha (I.E.F.S.) 514 p,* 2. Doina Moldovan (Politehnica Timișoara) 493 p, 3. Mariana Bivolaru (I.E.F.S.) 477 p ; BĂIEȚI : *1. I. Olărescu (I.E.F.S.) 539 p,* 2. D. Becea (I.E.F.S.) 533 p, 3. Tr. Florescu (Medicina Cluj) 513 p. *Armă standard 3x20 f.* — FETE : *1. Aurelia Puha 544 p,* 2. Melania Moraru (Medicina Iași) 532 p, 3. Adriana Marinescu (I.E.F.S.) 530 p; BĂIEȚI : *1. I. Olărescu 555 p,* 2. D. Becea 553 p, 3. N. Cojocaru (Iași) 550 p. *Armă standard 60 f. culcat* — FETE: *Liana Cion (C.S.U. Oradea) 581 p,* 2. Melania Moraru 578 p, 3. Aurelia Puha 576 p; BĂIEȚI : *1. N. Cojocaru 588 p.* 2. M. Antal (I.E.F.S.) 582 p, 3. M. Spătaru (C.S.U. Oradea) 580 p. *Clasament general pe cluburi 1. I.E.F.S. 131 p,* 2. Medicina Iași 76 p, 3—4. C.S.U. Oradea și Politehnica Brașov 40 p, 5. Politehnica Timișoara 29 p, 6. Medicina Cluj 20 p.

BOX

GONG!

● Finalele campionatelor naționale de seniori, din acest an, vor fi organizate de către Federația română de box, în colaborare cu Administrația de stat Loto-Pronosport.

● **La reuniunile preliminare ale competiției susamintite, copiii vor avea acces gratuit.**

● Boxerilor distinși la acest ultim act al competiției, A.S. Loto-Pronosport le va acorda un număr de 47 de premii : 11 pentru campioni, 11 pentru finaliști, 22 ocupanților locurilor 3—4 etc. De asemenea, A.S. Loto-Pronosport va oferi F.R. Box un aparat de proiecție.

● **Colegiul central de antrenori al F.R. Box a hotărît ca al 8-lea finalist la categoria semimuscă (zonele n-au desmnat decît șapte) să fie campionul de juniori (mari), Remus Cosma (CSM Cluj), desemnat zilele trecute la Cluj.**

● Vor oferi premii cu ocazia finalelor campionatelor naționale : ziarul „Scînteia", instituțiile TAROM, C.E.C., precum și alte organizații.

● **La finalele campionatelor naționale va oficia ca arbitru și Otto Kramheller din München.**

● Între 11 și 17 septembrie, federația de box din R.F.G. va organiza, la München, un turneu internațional de box, cu caracter preolimpic. Federația română de specialitate a fost invitată să participe la acest turneu cu 4 boxeri la alegere. Numele lor și categoriile urmează să fie comunicate pînă la 1 iunie.

● **Noii campioni de box ai R.D. Germane sînt, în ordinea categoriilor : Horst Weinhold, Rainer Blum, Stefan Förster, Kurt Bollow, Peter Fambach, Ulrich Beyer, Manfred Weidner, Manfred Wolke, Rolf Urbach, Ottomar Sachse și Dieter Limant.**

● Biletele pentru finalele campionatelor naționale de seniori s-au pus în vînzare la casele de la patinoarul 23 August, stadionul Dinamo, A.S. Loto-Pronosport din calea Victoriei nr. 2 și C.N.E.F.S., str. Vasile Conta 16.

IMBUNĂTĂȚIREA CONTINUĂ A PREGĂTIRII

(Urmare din pag. 1)

mare, rezultatele necorespunzătoare ale unor sportivi și echipe în competițiile interne și internaționale s-au datorat, în mare măsură, unui slab proces de instruire și educație. Fără îndoială că la o asemenea situație o „contribuție", de loc neglijabilă, revine și celor puși să îndrumeze și să controleze procesul de pregătire și care s-a efectuat cu multe deficiențe.

O dată depistată una din verigile slabe, C.N.E.F.S. a acționat în primul rînd prin elaborarea instrucțiunilor privind metodica îndrumării și controlului activității de performanță și în al doilea rînd prin organizarea acestui curs.

În programul său jumătate din timpul disponibil a fost afectat prezentării principalelor noutăți din domeniul antrenamentului sportiv contemporan, iar cealaltă, activității practice.

În partea finală, cursanții au fost puși în situația de a nominaliza în scris principalele trei deficiențe metodice ale activității de performanță din sfera de responsabilitate a fiecăruia, precum și principalele trei îmbunătățiri ce s-ar putea aduce procesului de pregătire la care au asistat, în cadrul cursului, la patru ramuri de sport : box, lupte, handbal și baschet.

Ambele lucrări au avut drept scop să ne întregească imaginea asupra capacității de analiză și sinteză a metodiștilor, precum și faptul că în această muncă este nevoie de a evidenția esențialul, de a influența procesul de pregătire, începînd cu factorii care au cel mai înalt grad de corelație cu performanța sportivă.

Este interesant de menționat că metodiștii, în marea lor majoritate, au nominalizat cam aceleași deficiențe ale pregătirii de performanță și anume că **selecția sportivilor lasă mult de dorit, că se muncește adeseori cu sportivi cu perspectivă îndoielnică, că volumul eforturilor este scăzut, la care trebuie adăugat și numărul mare de absențe de la antrenamente, că predomină lecțiile șablon, în special la antrenorii plătiți cu ora etc.**

În legătură cu sfera de preocupări a metodiștilor se constată că aceasta este mult prea largă, iar în cadrul ei **activitatea de îndrumare și control este plasată undeva la periferie.** De altfel, principala doleanță înfățișată de către metodiști conducerii C.N.E.F.S. a fost aceea **de a solicita o reglementare centrală a sarcinilor ce le revin,** care să nu mai prezinte o interpretare prea „locală" a atribuțiilor. Aceasta se referă atît la orarul săptămînal cît și la conținutul muncii.

Este, de asemenea, interesant de menționat faptul, că excepțînd puține cazuri, metodiștii au depistat destul de corect principalele îmbunătățiri care ar putea fi aduse procesului de pregătire la antrenamentele vizionate în partea practică a cursului.

În încheierea lucrărilor, tov. **Anghel Alexe,** președintele CNEFS, după ce a făcut o scurtă sinteză a realizărilor și preocupărilor majore în domeniul educației fizice și sportului, s-a referit **la rămînerea în urmă a performanțelor față de sporul de condiții materiale de care a beneficiat mișcarea sportivă, în ultimii ani.** Cu alte cuvinte, cei ce lucrează direct în procesul activității practice, ca și cei puși să creeze climatul unei munci de calitate, au „rămas datori" mișcării sportive.

În continuare vorbitorul s-a oprit pe larg asupra principalelor slăbiciuni, evidențiind faptul că **multe organe teritoriale nu pot ieși încă din inerție, mergînd — în continuare — pe extinderea activității de performanță și nu pe concentrarea forțelor și, ca urmare, numărul de secții de valoare continuă să rămînă scăzut, că mulți antrenori lucrează sub orice critică și nimeni „nu-i deranjează", că selecția e slabă și întîmplătoare, că multe competiții nu-și ating scopul, că se cheltuiesc în continuare fonduri și energie cu sportivi fără perspectivă și altele.**

În încheiere, președintele C.N.E.F.S. a atras atenția metodiștilor să înceteze de a mai fi „față la toate", ei avînd sarcina principală **de a controla cum se aduc la îndeplinire actele normative și indicațiile ce se referă la procesul de pregătire sportivă, în care scop trebuie să-și alcătuiască un plan de control sistematic al procesului de instruire și educație, că aceasta reprezintă principala sarcină de serviciu și rațiunea existenței lor în aparatul salariat.**

Această activitate trebuie să fie cît mai eficientă, observațiile și recomandările competente, convingătoare pentru a fi puse imediat în practică. Pe de altă parte, încălcarea flagrantă a normativelor în vigoare să se încheie cu sancțiunile prevăzute de regulamentul antrenorilor și de Codul muncii.

Sperăm că acest prim contact, pe plan central, dintre metodiștii organelor noastre teritoriale și conducerea CNEFS, precum și elementele însușite în cadrul cursului, vor duce, în mod nemijlocit la îmbunătățirea activității de îndrumare și control a unităților de performanță din țara noastră.

FOTBAL

DOUĂ FOSTE DIVIZIONARE „A" LA UN PAS DE „C"...

La ora aceasta, Vagonul, echipa ce-a răscolit nu de mult divizia A, se află cu un picior în divizia C, iar actuala sa situație amintește de Avîntul Reghin, formația care prin 1955, părăsind prima scenă, nu avea să se oprească din uluitoarea-i prăbușire decît în campionatul regional. Va urma, oare, Vagonul o cale asemănătoare ?

Cu întrebarea aceasta pătrunsesem, acum două duminici, în cabina Vagonului. 14 bărbați triști nu-și puteau vorbi. Mai pierduseră o luptă... De fapt, pentru foarte mulți explicația este una singură : **vîrstele Vagonului.** Bacoș — 33 de ani ; Schweillinger — 33 de ani ; Mühlroth — 32 de ani ; Macavei — 30 de ani. Dar mai există și Ardeleanu, de 17 ani, și Merteș de 20 de ani, și Kato de 21 de ani, și Dobi de 22 de ani și... **Și atunci ? „N-avem echipă ! Așa să scrieți ! E drept, există în formație destui bătrîni, dar tinerii nu vor să joace și am ajuns unde am ajuns pentru că nimeni nu vrea să alerge, fiecare așteaptă ca numai celălalt să facă totul. Și prea repede ne demoralizăm, nu avem ambiție, iar fără ambiție nu se poate..."**

Vorbise, cu tristețe, **Bacoș**, omul care la doi ani după ce a purtat laurii de campion, cu U.T.A., visează, acum, doar ca Vagonul să nu retrogradeze în C. Demn, căpitanul formației, **Petre Schweillinger**, avea să abordeze și mai direct (de altfel ca și antrenorul Iosif Slivăț) fondul tristei existențe : **„La începutul campionatului, s-a dat drumul la 7 jucători dintre care Gherghel, Stănoaie, Mihai Mihai și Dvorjac erau cu două clase peste cei 5 veniți de la U.T.A. Se va spune că U.T.A. ne-a dat și tineri, e vorba mai ales de Atodiresei și Dobay, dar ei nu corespund necesităților diviziei B. Tineretului din formația noastră nu-i mai place fotbalul, nu se dăruiește jocului. Și mai există o explicație. După ce în prima etapă a acestui campionat am pierdut acasă, antrenorul Dușan ne-a părăsit. S-a încercat o improvizație cu antrenorul Dric de la juniori, și pînă să înțelegem ce înseamnă improvizația au trecut încă 7 etape. Nu-i, oare, păcat de această echipă cu tradiție și atîția suporteri ? Deși șansele noastre de salvare sînt minime, ele există, și trebuie să luptăm pentru ele ca niciodată pînă acum".**

După încă o înfrîngere, echipa cu cea mai slabă apărare și cel mai neproductiv atac din seria a II-a, Vagonul, și-a promis, fără vorbe, să realizeze în următoarele etape (cu 5 meciuri acasă), ceea ce n-a reușit în 21 de duminici.

★

...Tot la Baia Mare, am încercat să descifrez alt mister. Anul trecut, în ultima etapă, la 21 iunie, dacă Minerul ar fi cîștigat cu 1—0, la Rm. Vîlcea, s-ar fi numărat astăzi, din nou, între primele 16 formații ale țării. Dar atunci a cîștigat cu 1—0 Chimia Rm. Vîlcea, echipa ce a retrogradat în C. și, astăzi, Minerul...

...Astăzi Minerul a abandonat piscurile, căzînd în „subteran". **„Cum poate fi explicată această cădere ?"** Am căutat răspunsul de cum am pus piciorul în Baia Mare, și primul om întîlnit în cale, un suporter — se numește **Teodor Dancu** — operator la Combinatul Chimic, avea să ne explice din vorbă în vorbă decăderea Minerului. **„S-a schimbat mult echipa, avem mulți tineri în formație, băieți încă fără experiență. Și apoi, schimbările acestea de antrenori — Voronceovschi, Noje, acum Bartha, au influențat mult evoluția echipei".** Nu erau simple cuvinte spuse într-o doară. Formația Minerul de astăzi, aveam să constatăm la meciul cu Vagonul, este, într-adevăr, foarte tînără (Cromeli, jucător și antrenor secund fiind „ultimul mohican" din generația de rezonanță), are doi jucători de 20 de ani, **Condruc** (din divizia C, de la Bradul Vișeu) și **Necula** (de la juniori) pe posturi cheie (fundași centrali) și un atac („atacul a ratat anul trecut promovarea" — e părerea unanimă) lipsit de personalitate. Tînărul antrenor **I. Bartha** include printre „circumstanțele atenuante" și indisponibilitățile în lanț, însă ceea ce interesează, în primul rînd, este credința sa în **„salvul acestor tineri talentați".** Și cum **Ioan Pop**, președintele CJEFS Maramureș, avea să conchidă subtil : **„În ultimii 4 ani, Minerul a tras de două ori la titlu iar de alte două ori s-a chinuit să scape de retrogradare")** — nu rezistăm tentației întrebării : **„În campionatul viitor, va lupta, din nou, Minerul, pentru promovare ?"**

Mircea M. IONESCU

Au fost stabilite loturile olimpic și de tineret

Au fost stabilite loturile olimpic și de tineret la fotbal : **LOTUL DE TINERET : Iordache, Ștefan,** („U" Cluj), **Cristache, Hajnal, Ghirca, Olteanu** (Steagul roșu), **Stoicescu, Sătmăreanu II, Smarandache, Beldeanu, Simionaș, Tănăsescu, Naom, Dudu Georgescu, Petreanu, Lucaci** (A.S.A. Tg. Mureș), **Pană, Florea, Moldovan, Năstase, Fazekaș, Doru Popescu, Kassai.**

LOTUL OLIMPIC : Coman, Ghiță, Cheran, Pop, Bădin, Olteanu (F.C. Argeș), **Vlad, Popovici, Pescaru, Vigu, Dincuță, Sălceanu, Pantea, Tătaru, Iordănescu, Tufan, Codreanu, Moldoveanu** (Politehnica Iași).

Probleme grele... dintre sute de rapoarte

Săptămîna aceasta, am întîrziat mai mult ca de obicei în lumea rapoartelor observatorilor federali și a foilor de arbitraj. Este și explicabil. A fost o etapă bogată în „evenimente", cu probleme de arbitraj, cu multe referiri, din păcate negative, la disciplina jucătorilor.

Din acest ultim punct de vedere, partida Rapid — Politehnica Iași a oferit numeroase exemple... Este suficient să amintim că nu mai puțin de patru jucători — **Stoicescu** și **Pal**, de la Politehnica, **Pop** și **Ștefan**, de la Rapid — au fost puși în fața cartonașului galben. Și arbitrul Gr. Bîrsan n-ar fi greșit de loc — dimpotrivă — dacă ar fi dat dovadă de mai multă fermitate, procedînd la eliminări. Este ceea ce i se reproșează de altfel, în principal, arbitrajului. În ceea ce ne privește, nu putem decît să blamăm jocul periculos al lui Stoicescu, Pal și Ștefan (acesta din urmă nu înțelege, se pare, să se corijeze), ca și gestul urît al lui Pop, de a lovi cu balonul un adversar căzut la pămînt.

În raportul său, **Angelo Niculescu**, observator federal la acest meci, amintește și de alte acte de indisciplină, precizînd că **„Moldoveanu și Marica au trimis mingea în afara terenului cînd arbitrul oprise jocul".** Dar, referindu-ne la Moldoveanu, oare este vorba de primul gest nesportiv al acestui jucător ? Sau de al nu știm cîtelea ?

Analizînd arbitrajul, Angelo Niculescu insistă asupra faptului că tușierul Gheorghe Ștefănescu (noi l-am văzut în egală măsură vinovat și pe V. Liga) **„nu a apreciat regulamentar, în mai multe faze, situațiile de ofsaid".**

Aceasta nu este, însă, singura critică la adresa tușierilor. În raportul său, **Gh. Ola**, calificînd ca foarte bun în prima repriză și bun în cea de a doua arbitrajul lui Ioan Rusu (căruia o greșeală tipografică i-a smuls cea de-a patra stea meritată) se plînge de neatențiile tușierilor N. Barna și Marian Stelian care **„nu l-au ajutat corect pe conducătorul jocului".** Observatorul federal consideră că activitatea necorespunzătoare a tușierilor, în meciul de la Pitești, ar trebui să fie luată în discuție de către Colegiul central al arbitrilor.

Trecînd la alt meci, Steaua — U.T.A., consemnăm nota modestă pe care **Ștefan Socaciu** a dat-o arbitrajului lui Mircea Rotaru : 6 (corespunzător celor trei stele ale noastre). Observatorul federal arată că arbitrul Rotaru a condus nesigur și îl critică pentru faptul de a nu fi sancționat un atac evident neregulamentar asupra lui Sima. Din lipsă de curaj ? Activitatea de arbitraj nici nu trebuie începută, dacă cel care vrea să împartă dreptatea nu are în primul rînd curajul de a o face.

Dar, iată-ne și în fața celui mai așteptat raport, al observatorului federal la meciul Farul — Dinamo, unde, după cum **se știe, s-au** ivit serioase probleme de arbitraj, cum ar fi anularea unui gol înscris de bucureșteni și neacordarea unei lovituri de la 11 metri, în favoarea constănțenilor, precum și o serie de aspecte de ordin disciplinar. Trimisul federației, **C. Drăgușin**, este de părere că n-ar fi existat poziție de ofsaid la golul neacordat de arbitrul de centru N. Rainea, la semnalizarea tușierului I. Radu. (Notăm, în treacăt, o părere la fel de categorică, dar... inversă, a președintelui colegiului central de arbitri, George N. Gherghe : **„fără discuție, a fost ofsaid !").** C. Drăgușin consideră golul **„perfect valabil"**, reclamînd și penalty-ul neacordat de arbitru, din finalul jocului (atac neregulamentar al lui Nunweiller III asupra lui Tufan).

Raportul nu insistă și asupra unor fapte de ordin disciplinar, rezumîndu-se în a arăta că disciplina a lăsat de dorit, sub influența anulării golului înscris de Dinamo. **În schimb, arbitrul de centru al partidei (în comunicarea telefonică pe care a făcut-o, foaia de arbitraj nesosind încă) dezvăluie aspecte surprinzătoare. N. Rainea afirmă că Dinu și Dumitrache ar fi acoperit cu injurii pe tușieri, taxindu-i drept „hoți"**, motiv pentru care a reținut carnetele celor doi jucători dinamoviști, dintre care unul, Dumitrache, a fost mereu avertizat și mustrat în ultimul timp.

Jack BERARIU

Meciurile de divizia „A" vor începe la ora 17

Comisia de competiții a F.R.F. face cunoscut că jocurile de divizia A din cadrul etapelor XXII și XXIII, ce se vor disputa în zilele de 2 și 9 mai, vor începe la ora 17 (cu excepția partidelor ce vor fi televizate).

ECHIPELE CLASATE PE LOCURILE 2 ȘI 3 ÎN CAMPIONATUL NAȚIONAL VOR PARTICIPA LA VIITOAREA EDIȚIE A „CUPEI U.E.F.A."

Uniunea Asociațiilor Europene de Fotbal a trimis federațiilor naționale instrucțiuni precise privind dreptul de participare la noua Cupă **U.E.F.A.**, care succede vechii competiții „Cupa Europeană a Tîrgurilor".

Astfel, dreptul de participare a federațiilor naționale a fost stabilit în felul următor :

Vor participa cu o singură formație de club (aceea care se va clasa pe locul II în campionatul național respectiv) Albania, Cipru, Danemarca, Finlanda, Grecia, Irlanda de Nord, Irlanda, Islanda, Luxemburg, Malta, Norvegia, Turcia, U.R.S.S. ; cu două echipe de club (care se vor clasa pe locurile II și III în campionatul național) **Austria, Bulgaria, Ungaria, Olanda, Polonia, R.D. Germană, ROMÂNIA, Suedia, Elveția, Cehoslovacia ;** cu trei echipe de club (echipele clasate pe locurile II, III și IV în campionatul național) Belgia, Scoția, Franța, Portugalia, Iugoslavia ; în sfîrșit, cu patru echipe de club (de la locul II la locul V în campionatul național) Anglia, Spania, Italia, R.F. a Germaniei.

Noile reglementări sînt binevenite, ele avînd darul să elimine anumite discuții și suspiciuni, ba, mai mult, cunoscute fiind din vreme, au un efect stimulatoriu asupra echipelor de club în campionatele naționale.

Federația română de fotbal ține să precizeze însă că, în cazul în care pe locul II sau III se va clasa echipa cîștigătoare a Cupei României, atunci dreptul de participare la Cupa U.E.F.A. va reveni automat ocupantei locului IV în campionatul diviziei A.

Moment de tensiune în meciul Farul — Dinamo. Opt jucători — 4 constănțeni și 4 bucureșteni — grupați în careul gazdelor urmăresc acțiunea lui Antonescu, care respinge pericolul de la poarta Farului.

Foto : S. BAKCI

TUȘIERUL I. RADU A AVUT DEPLINĂ DREPTATE

Nu mică ne-a fost mirarea auzind cîteva păreri divergente — este adevărat, „insule" într-o mare de opinii aprobative — față de tratarea de către tușierul bîrlădean **I. Radu** a unei faze din meciul Farul — Dinamo, o fază - tip, încadrată clar în prevederile regulamentului jocului de fotbal. În minutul 5 al meciului, Dumitrache a înscris un gol anulat de către arbitrul de linie pe motiv de ofsaid. Temeiul acestei hotărîri a fost acela că în momentul transmiterii balonului de către un coechipier (Art. XI, decizia 1 : **„Ofsaidul nu trebuie să fie considerat în momentul cînd jucătorul în cauză primește mingea, ci în momentul cînd mingea îi este pasată de către un coechipier"**), Dumitrache se afla mai aproape de poarta constănțeană decît ultimul apărător al Farului. Față de limpezimea așezării în teren — Dumitrache avea cel puțin 1 metru înaintea ultimului apărător — și de limpezimea textului de regulament, **invocarea devierii mingii (a atingerii ei), în drum spre Dumitrache, de către apărătorul constănțean** — cu alte cuvinte „balonul a venit de la adversar" — ni s-a părut, în subiectivismul ei, trădată de ignorarea regulilor primare ale fotbalului. Ofsaidul fusese semnalat cu deplină justețe de către tușierul I. Radu exact în clipa cînd coechipierul lui Dumitrache îi transmitea balonul, situația de afară din joc existînd înainte ca balonul să ajungă în piciorul apărătorului constănțean, care l-a deviat.

Marius POPESCU

AGENDĂ BUCUREȘTEANĂ

SÎMBĂTĂ 1 mai, Stadionul Dinamo ; ora 15 : Progresul — Sport Club Bacău (tineret-rezerve) ; ora 17 : Progresul — Sport Club Bacău (divizia A).

DUMINICĂ 2 mai, Stadionul Dinamo ; ora 15,00 : Dinamo — F.C. Argeș (tineret-rezerve) ; 17,00 : Dinamo — F.C. Argeș (divizia A).

Stadionul Metalul ora 11 : Metalul — Sportul Studențesc (div. B) ; **teren Voința** ora 11 : Voința — Dacia Galați (div. C.) ; **teren Laromet** ora 11 : Laromet — Delta Tulcea (div. C) ; **teren Flacăra Roșie** ora 11 : Flacăra Roșie — Celuloza Iași (div. C) ; **teren T.M.B.** ora 11 : T.M.B. — Chimia Rm. Vîlcea (div. C) ; **teren Gloria** ora 11 : Mașini-Unelte — Comerțul Alexandria (div. C).

LUI GABORAȘ I S-A SCOS GHIPSUL

Ieri, la serviciul de ortopedie al spitalului C.F.R. nr. 2 — după un ultim consult — lui Gaboraș i-a fost schos ghipsul.

După cum ne spunea antrenorul Dumitru Macri, portarul timișorenilor își va putea relua locul în echipă duminică 9 mai, cînd C.F.R. va juca la Timișoara partida cu U.T.A.

ARBITRII MECIURILOR ETAPEI A XXII-a A DIVIZIEI „A"

Petrolul — Farul : C. PETREA, ajutat de V. Toma și I. Dancu (toți din București) ;

Politehnica — Steaua : O. ANDERCO (Satu Mare), ajutat de V. Trifu și C. Silaghi (ambii din Baia Mare) ;

U.T.A. — Steagul roșu : V. DUMITRESCU, ajutat de G. Motorga și D. Ghețu (toți din București) ;

Dinamo — F.C. Argeș : EM. VLAICULESCU, ajutat de M. Marinciu și M. Moraru (toți din Ploiești) ;

Jiul — „U" Cluj : V. PĂDUREANU, ajutat de V. Murgășan și C. Iofciu (toți din București) ;

Univ. Craiova — Rapid : C. NIȚESCU (Sibiu), ajutat de I. Boroș și G. Blau (ambii din Timișoara) ;

Progresul — Sport Club Bacău : S. MUREȘAN (Turda), ajutat de E. Călbăjos și G. Vereș (ambii din Cluj) ;

C.F.R. Cluj — C.F.R. Timișoara : M. BICA, ajutat de R. Stîncan și E. Martin (toți din București).

ARBITRII MECIURILOR ETAPEI A XXIII-a A DIVIZIEI B

SERIA I

A.S. Armata Tg. Mureș — Dunărea Giurgiu : G. LIMONA (București), ajutat de I. Banciu și T. Andrei (ambii din Sibiu) ;

C.F.R. Pașcani — S.N. Oltenița : I. TIFREA (Galați), ajutat de N. Cambanache (Tecuci) și S. Georgescu (Galați) ;

Ceahlăul P. Neamț — Flacăra Moreni : V. LIGA, ajutat de M. Huhulea și G. Rusu (toți din Galați) ;

Politehnica Galați — F.C. Galați : C. DINULESCU, ajutat de M. Buzea și Șt. Lazăr (toți din București) ;

Știința Bacău — Metrom Brașov : T. LECA (Brăila), ajutat de S. Botezatu (Galați) și C. Bizinichi (București) ;

Metalul Tîrgoviște — Poiana Cîmpina : C. CONSTANTIN, ajutat de G. Olteanu și A. Paraschiv (toți din București) ;

Progresul Brăila — Portul Constanța : M. CIȚU, ajutat de M. Niță și C. Raica (toți din București) ;

Metalul București — Sportul studențesc București : C. MANUȘARIDE, ajutat de G. Dragomir și F. Colosi (toți din București).

SERIA A II-A

Gloria Bistrița — C.S.M. Reșița : M. ROMAN (Brașov), ajutat de P. Bodea și S. Moldovan (ambii din Sighet) ;

Politehnica Timișoara — Minerul Baia Mare : S. DRĂGULICI (Tr. Severin), ajutat de M. Nicolaescu și V. Vasiloni (ambii din Caransebeș) ;

Olimpia Oradea — U.M. Timișoara : I. CÎMPEANU, ajutat de I. Astaloș și E. Palko (toți din Cluj) ;

Metalurgistul Cugir — Vagonul Arad : S. MARIAN (Sighișoara), ajutat de I. Rus și P. Vamoș (ambii din Tg. Mureș) ;

Electroputere Craiova — C.S.M. Sibiu : C. DRAGOTESCU, ajutat de V. Roșu și S. Calomfir (toți din București) ;

C.F.R. Arad — Crișul Oradea : I. SOOS, ajutat de G. David și Z. Szecsei (toți din Tg. Mureș) ;

Gaz metan Mediaș — Olimpia Satu Mare : N. CURSARU, ajutat de C. Berghiu și N. Moroianu (toți din Ploiești) ;

Corvinul Hunedoara — Minerul Anina : I. RITTER, ajutat de I. Marcu și L. Ferenczi (toți din Timișoara).

UN CARTONAȘ, DOUĂ CARTONAȘE...

Apărut pe scena campionatului nostru cu o bine definită valoare de întrebuințare, simpaticul (pentru public) cartonaș galben tinde să devină, după numai 6 etape de existență, un scop în sine, dincolo de rațiunea pentru care a fost lansat. Fiind vorba doar de o tendință, lucrurile pot fi remediate din mers și din timp, iar curativul cartonaș poate fi introdus în adevăratele sale drepturi. Motiv pentru care am și purtat un dialog (vrem să credem util pentru cavalerii fluierului și pentru jucători) cu președintele colegiului central de arbitri, **George N. Gherghe.**

— Nu credeți că respectabila inițiativă riscă să devină un fel de... joc de-a cartonașul galben ?

— Acest cartonaș a fost introdus pentru sancționarea unor greșeli prevăzute în regulament, sancțiuni de care toți spectatorii să ia cunoștință. Odată cu acest cartonaș galben, a fost introdus și cel roșu. În realitate, însă, prevederile regulamentare sînt interpretate greșit, arbitrii noștri obișnuind să arate tot cartonașul galben unui jucător care merită eliminarea (adică cartonașul roșu), pentru o greșeală gravă sau pentru repetarea unor fapte sancționate deja cu cartonașul galben. Maniera riscă să devină formală, deoarece se arată cartonașul galben pentru lovire, se arată cartonașul galben pentru proteste etc. Cu cîteva excepții, arbitrii au dovedit inconstanță în folosirea acestor cartonașe, chiar și consacrații **Limona, Pîrvu** sau **Rainea.**

— Efecte fără cauze nu există...

— Cred că marile cauze sînt lipsa de curaj și de răspundere ! Intervine și tendința arbitrilor de a interpreta diferit aceeași greșeală. Fapta este faptă pentru oricare, fie că se numește **Dumitrache** sau **Constantinescu**, însă, în realitate, nu prea se întîmplă așa. De pildă, Zaharia Drăghici l-a eliminat just în tur, la Ploiești, pe portarul dinamovist cînd a lovit cu mingea un adversar ; în partida **Dinamo—Progresul** (din retur) însă, **Dumitrache** a șutat balonul — intenționat — în capul lui Raksi, căzut la pămînt, dar arbitrul **Limona** nu numai că n-a arătat cartonașul roșu, dar nici măcar n-a scris un rînd în foaia de arbitraj ! Iar dacă pentru arbitrii tineri mai pot fi găsite scuze, pentru cei cu experiență ele nu pot exista.

Mircea BATRÎNU

Jocul în permanentă mișcare

Puncte de vedere

Sînt, o știm prea bine, meciuri bune și meciuri rele, meciuri tari și meciuri slabe. Meciuri a căror factură de joc se situează de multe ori la antipod. Unele entuziasmează, ridică tribunele în picioare. Altele constituie numai un minunat somnifer pentru spectatori și cu atît mai mult pentru telespectatorii din fotolii... Din prima categorie fac parte jocurile pe care ne-am obișnuit să le caracterizăm ca avînd „ritm derutant", iar pe cele de a doua categorie le etichetăm : „desfășurate în cadență de vals lent". Din fericire, în această ultimă categorie mostrele au început să fie din ce în ce mai rare. Jocul fără nerv, fără trepidație ne-a fost exemplificat de U.T.A. în recenta întîlnire cu Steaua și nu din vina partenerei, ci exclusiv a campioanei, care dovedește că absența lui Domide îi scade valoarea cu o clasă).

Să luăm, deci, în vizor partidele care ne-au încîntat pe cei ce le-am urmărit, fie de pe stadion, fie pe micul ecran. Cea mai plină de satisfacție pentru noi a fost întîlnirea dintre selecționatele lugoslaviei și României, de la Novi Sad. Toți cei ce am făcut parte din delegația care a însoțit selecționata noastră și care — de ce să n-o mărturisim ? — încercam puternice emoții înaintea confruntării cu echipa ce include mulți jucători cu nume de rezonanță, ne-am dat seama că echipierii primei noastre garnituri și-au regăsit „ritmul de la Guadalajara", datorită căruia au putut deregla apărarea lui Holțer și, în același timp, să țină piept incomparabilei extreme care este Geaici. Factori determinanți în obținerea unui joc dinamic, care a dus și la un succes de prestigiu pentru echipa României, au fost : elanul impetuos și spiritul accentuat ofensiv în care a acționat întregul nostru „11". Printr-o mișcare permanentă în teren, atacul românilor a realizat demarcări rapide, un joc combinativ bine inspirat, un presing hotărît, în timp ce apărarea, prin jocul în scară (excelent dublajul dintre Dinu și Dan !) a lăsat prea puține breșe în digul ei, lipsit de libero-ul contraindicat de fotbalul modern.

Un nou exemplu, dintre cele mai elocvente, ni l-a furnizat, chiar duminică, meciul de la Constanța, între elevii lui Cosmoc și cei ai lui Traian Ionescu. Ultimii, după cum știm, constituie o echipă încercată, omogenă, bucurîndu-se și de aportul unor reale talente, care strălucesc deopotrivă și în apărare și în atacul cu mare forță de penetrație. Farul are prea puțini „ași", dar mulți tineri ambițioși, propulsați de dorința de a sui pe crestele clasamentului. Și, timp de aproape o jumătate de oră, am fost martorii unei tălăzuiri năprazнice, care era gata să mănînce nu numai pe Dinamo, dar orice altă echipă, oricît de valoroasă ar fi fost ea. Dinu, Nunweillerii, Deleanu și toți ceilalți „mari" n-au putut rezista atacului sufocant al Farului. Acest ritm, de-a dreptul infernal, n-a putut fi menținut pînă la sfîrșitul partidei, constănțenii lăsînd ca Dinamo, maestră în potolirea furtunilor, să reducă din handicapul inițial. Dar virtuțile jocului în mișcare, în cadrul căruia viteza de alergare și de execuție este depășită numai de circulația neobosită a mingii, și-au spus cuvîntul fără nici o posibilitate de contestare.

Iar cînd mișcarea în teren este și **bine gîndită,** ca în jocul revelator al francezilor la Budapesta, sau în partida făcută de întinerita Steaua cu U.T.A., prin dozarea eforturilor și printr-o pregătire intensivă, ritmul de joc nu mai poate fi un simplu „foc de paie", el trebuind să ardă cu flacără egală, cît mai multe din cele 90 de minute ale unei partide.

Acesta este obiectivul pe care orice echipă a noastră — reprezentativă sau de club — este obligată să-l atingă și să-l pună în lumină în toate jocurile.

VIRGIL ECONOMU

ÎN FIECARE SĂPTĂMÎNĂ EXCURSII ÎN GRECIA

O veste dintre cele mai bune pentru participanții la Pronoexpres și Loto.

Începînd cu concursul Pronoexpres din 5 mai a.c. și tragerea Loto din 7 mai a.c. la tragerile obișnuite Pronoexpres și Loto din lunile mai, iunie și iulie se vor atribui — săptămînal — excursii în GRECIA, cu avionul, de circa 8 zile.

Excursiile se atribuie în cadrul valorii unitare a cîștigurilor la următoarele categorii :

— categoria 3 (extragerea I) și categoria B (extragerea a II-a) la PRONOEXPRES ;

— categoria 3 (extragerea I) și categoria C (extragerea a II-a) la Loto.

Atribuirea excursiilor la categoriile menționate se va face conform următoarelor criterii :

— în cazul în care valoarea calculată a unui premiu (100%, 50%, 25% sau 10%) este egală sau mai mare de 7.000 lei (contravaloarea unei excursii în GRECIA), cîștigătorul va primi excursia și eventuala diferență în numerar.

De exemplu, dacă pentru o variantă 100% valoarea la categoria 3 la LOTO este de 9.500 lei, participantul obține o excursie în GRECIA (7.000 lei) și diferența de 2.500 lei în numerar.

Deci participanții la LOTO și PRONOEXPRES vor putea obține — în afara cîștigurilor în bani, la toate extragerile și concursurile obișnuite — atractive excursii în GRECIA.

Vă reamintim că atît la PRONOEXPRES și LOTO cît și la PRONOSPORT continuă și în luna mai atribuirea de autoturisme. Se atribuie DACIA 1100 (55.000 lei) sau SKODA S. 100 (53.090 lei).

Rubrică redactată de LOTO-PRONOSPORT

CUPA ROMÂNIEI

(Urmare din pag. 1)

tate) e dornică de afirmare. Deci, un meci al ambițiilor.

POLITEHNICA TIMIȘOARA — „U" CLUJ. O partidă între două formații universitare, una — „U" — care a scos din cursă pe campioană și alta — Poli — ce aleargă după doi iepuri greu de prins (promovarea în „A" și Cupa).

Ca întotdeauna (mai ales că sferturile de finală se vor desfășura tur-retur), șansele cele mai mari le au, desigur, echipele de divizia A. Dar fotbalul e... fotbal.

Reamintim că toate jocurile vor începe la ora 16.30, că partidele din Capitală se vor desfășura astfel : **stadionul Republicii : Steaua — Crișul** (în deschidere, la 15.15, un meci între două echipe de copii de la Steaua, centrele Ghencea și 23 August) ; **stadionul Dinamo : Dinamo — Progresul Brăila** (în deschidere, la ora 14.30, un meci între echipele de juniori și tineret ale clubului Dinamo) ; **stadionul Metalul (Pantelimon) : Metalul — C.F.R. Timișoara.**

De la trimisul nostru special, Paul IOVAN

MARE INTERES ÎN JURUL BALCANIADEI DE BOX

● Echipa României a făcut 48 de ore pe drum!

TITOGRAD, 27 (prin telefon).

Plecați duminică seara din București, boxerii români participanți la cea de a IX-a ediție a Balcaniadei au ajuns în orașul Titograd după două zile și două nopți de călătorie extrem de obositoare, cu trenul și autobuzul...

Și cum tot răul este spre bine, așa se pare că a fost și cu pugiliștii români care, în condițiile călătoriei deosebit de grele și cu hrana pe apucate, au ajuns marți seara la Titograd în greutatea normală a categoriilor respective. Acest fapt a mai liniștit oarecum pe grijuliii antrenori Gheorghe Popescu și Gheorghe Preda, dar l-a ținut în permanentă alertă pe dr. Petre Radovici, care tot timpul călătoriei a avut în atenție pe sportivii noștri, iar marți seara, imediat după sosire, i-a luat în primire pentru refacere. În puținele minute de cînd mă aflu în capitala Muntenegrului am încercat să aflu amănute despre participanții la această competiție. Echipele Iugoslaviei, României, Bulgariei și Turciei au sosit cu efective complete. În componența delegației Greciei se află numai 4 pugiliști. Din echipa Turciei, principalii pretendenți la titlurile de campioni balcanici sînt Seifi Tatar, cunoscut spectatorilor români, care de data aceasta va evolua la semiușoară și semimijlociul Celal Sandal. Printre ceilalți boxeri turci cu pretenții la un loc pe podium se află Hakiz Sozen (mijlocie mică) și greul Ertan Ylmaz.

Medaliatul cu bronz la Jocurile Olimpice din Mexic, iugoslavul Svonko Vujin, se pare, de data aceasta, va participa la categoria ușoară, încercînd să-l evite pe turcul Tatar. Din echipa țării gazdă se remarcă Parlov care de data aceasta va boxa la semigrea.

De la confratele Vladeta Nedelkovici de la „Sport" Beograd am aflat că locuitorii orașului Titograd sînt mari iubitori ai sportului cu mănuși, motiv de altfel pentru care această competiție s-a organizat aici, și se speră că sala în care vor avea loc întrecerile va fi mereu plină.

Mîine dimineață (n.r. — azi) va avea loc tragerea la sorți și cîntarul oficial.

ECHIPA CEHOSLOVACIEI PENTRU CURSA PĂCII

Federația cehoslovacă de ciclism a anunțat ieri că a definitivat echipa care va participa la ediția din acest an a Cursei Păcii. Ea va cuprinde pe următorii rutieri: Rudolf Labus (23 ani — căpitanul echipei), Alois Holik (24 ani), Vlastimil Moravec (22 ani), Dusan Zeman (22 ani), Peter Hladik (23 ani), Peter Matousek (21 ani) și Jiri Mainus (26 ani).

VEDETA SĂPTĂMÎNII

WALDEMAR BAZANOWSKI

S-a născut la 15 august 1936 în orășelul Grudziadz (Polonia) și a început să practice sportul halterelor în 1957, în timp ce era student al Institutului de cultură fizică și sport din Varșovia. În lunga sa carieră, acest profesor de educație fizică a îmbunătățit 19 recorduri ale lumii, a cîștigat de două ori titlul olimpic și a fost de 5 ori campion mondial. În prezent deține trei recorduri mondiale la categoria ușoară pe care le-a obținut, recent, într-un concurs desfășurat la Varșovia: 137,5 kg la smuls, 172,5 kg la aruncat și 447,5 kg la total. Are 67 kg și 1,72 m înălțime.

Numele lui Waldemar Bazanowski va intra cu siguranță în istoria celor mai iluștri ridicători de greutăți căci, la ora actuală, sportivul polonez face parte din galeria marilor recordmani ai lumii, alături de sovieticii Alekseev, Kurențov și Talts.

Care sînt calitățile acestui sportiv? La prima vedere, Waldemar Bazanowski nici nu pare să fie halterofil. Suplețea, musculatura de loc proeminentă, ți dau mai mult aspectul unui înotător. Poate tocmai fizicul acesta neobișnuit pentru un halterofil este prima calitate a sportivului polonez. Dispunînd de o elasticitate și o viteză remarcabile, Bazanowski i-a uimit pe toți specialiștii prin performanțele realizate. El nu este tipul omului de forță, ceea ce caracterizează pe majoritatea halterofililor, dar a putut să se afirme pe plan mondial prin tehnica sa desăvîrșită, prin viteza de execuție. „Secretul" prin care Bazanowski obține marile performanțe este simplu și îl dezvăluie chiar el: „un halterofil trebuie să fie un sportiv multilateral. Forța joacă un rol foarte important, dar nu hotărîtor. Mobilitatea și viteza sînt elemente cel puțin tot atît de importante în realizarea marilor performanțe ca și forța. Dar pentru a dispune de aceste calități, trebuie să ai o pregătire multilaterală. Eu mi-am început activitatea ca gimnast, iar ca student al I.C.F., am practicat toate sporturile".

Și pentru ca portretul lui Bazanowski să fie mai complet, nu trebuie omis faptul că renumitul halterofil polonez duce o viață sportivă exemplară și este extrem de conștiincios în pregătire.

sportul în lume

TURNEUL DE BASCHET DE LA SOFIA

SOFIA - BUCUREȘTI 73-59

SOFIA, 27 (prin telefon, de la corespondentul nostru).

Marți s-au disputat ultimele meciuri din cadrul grupelor în turneul internațional de baschet programat în sala Festivalna. În grupa A selecționata Bucureștiului a întîlnit într-un meci de mare miză reprezentativa Sofiei, de care a fost învinsă cu scorul de 73—59 (37—35). Baschetbaliștii bucureșteni au făcut cel mai slab joc de pînă acum, nereușind să mențină echilibrul decît în prima parte a jocului. În partea a doua, sofioții, beneficiind de randamentul foarte bun al pivotului Peicev, s-au distanțat, menținînd avantaj pînă în final. Românii au ratat în urma acestei înfrîngeri participarea la turneul final pentru locurile 1—4. În selecționata Bucureștiului au fost folosiți următorii jucători: Diaconescu (8), Savu (2), Tarău (5), Oczelac (4), Popa (17), Chivulescu (4), Cîmpeanu (15), Pîrșu (2), Dragomirescu (2). Au arbitrat: Bednarski (Polonia) și Schild (R.D.G.). Alte rezultate: Moscova—Sofia 95—66, Havana—Varșovia 79—39 (luni seara), Moscova—Ankara 85—73, Berlin—Varșovia 95—92, Havana—Roma 62—61 (marți). Clasamentele grupelor: **A:** 1. Moscova, 2. Sofia, 3. București, 4. Ankara; **B:** 1. Havana, 2. Roma, 3. Berlin, 4. Varșovia. Astăzi sînt programate meciurile din turneele finale. Selecționata Bucureștiului întîlnește pe cea a Varșoviei în turneul pentru locurile 5—8.

Toma HRISTOV

L. E. N. A HOTĂRÎT:

Turneul preolimpic de polo în luna mai 1972

Liga europeană de natație, întrunită la Geneva, a aprobat organizarea unui turneu preolimpic de polo pe apă, care va avea loc în 1972 la sfîrșitul lunii mai la München. Această competiție preliminară are ca scop calificarea a trei echipe pentru completarea numărului de formații participante la turneul final olimpic. Totodată, Liga a hotărît ca, pe viitor, în C.C.E. să fie admise numai echipele campioane naționale.

Biroul Ligii europene de natație a studiat o propunere a Federației internaționale privind organizarea primelor campionate mondiale. Pentru găzduirea acestor campionate s-a oferit Iugoslavia, competiția urmînd să aibă loc în anul 1974. Întrucît în anul respectiv sînt programate campionatele europene de la Viena, Liga va examina ulterior posibilitatea de a organiza campionatele mondiale fie în anul 1973, fie în anul 1975.

Ultimul minut de joc și... Jackie Charlton înscrie, cu capul, golul victorios al echipei Leeds, în partida de luni seara cu Arsenal!

Telefoto: A. P. AGERPRES

DERBYUL CAMPIONATULUI ENGLEZ DE FOTBAL

Leeds United — Arsenal 1-0: Jackie Charlton a înscris în ultimul minut!

Luni seara a fost programată o nouă etapă — penultima — în campionatul de fotbal al Angliei. Atenția generală s-a concentrat asupra derbyului dintre primele două echipe din clasament, Leeds United și Arsenal. Meciul s-a desfășurat la Leeds, în prezența a 49560 de spectatori plătitori și s-a încheiat după o luptă dramatică cu victoria gazdelor: 1—0 (0—0). Singurul punct al partidei a fost marcat de **Jackie Charlton**, în ultimul minut de joc! Dar lupta pentru titlul de campioană nu a fost tranșată nici după acest derby. Leeds United a trecut în fruntea clasamentului cu un punct avans față de Arsenal, dar aceasta din urmă are un joc mai puțin. Alte rezultate mai importante: **Chelsea—Burnley 0—1, Manchester City—Liverpool 2—2, Blackpool-Cristal Palace 3—1.** Înaintea ultimei etape, situația fruntașelor este următoarea:

1. Leeds United	41	26	10	5	70—30	62
2. Arsenal	40	27	7	6	69—29	61
3. Chelsea	41	18	14	9	52—42	50

Leeds United joacă acasă în ultima etapă cu Nottingham, iar Arsenal susține ambele partide la Londra: cu Stocke City și Tottenham.

DELEGAȚIE SPORTIVĂ DIN R. D. GERMANĂ ÎN VIZITĂ LA MÜNCHEN

MÜNCHEN, 27 (Agerpres). — În orașul gazdă a Jocurilor Olimpice din anul 1972 au avut loc, în ultimele două zile, întrevederi de lucru între o delegație a sportivilor din R.D. Germană, în frunte cu Manfred Ewald, președintele Federației sporturilor din R.D. Germană, și Heinz Schobel, președintele Comitetului Olimpic al R.D. Germane, și Willi Daume, președintele Comitetului Olimpic al R.F. a Germaniei. După cum s-a anunțat, în cadrul întrevederilor au fost abordate probleme legate de asigurarea unor condiții cît mai bune de activitate echipei reprezentative a R.D. Germane în perioada Jocurilor Olimpice. Delegația sportivilor din R.D. Germană a vizitat complexul olimpic aflat în construcție.

★

Serviciul de presă al Comitetului de organizare a Jocurilor Olimpice de vară din anul 1972 a organizat la München un „seminar olimpic" la care au fost invitați 23 de ziariști din 15 țări ale Africii. În cadrul seminarului sînt prezentate conferințe tehnice, istoria Jocurilor Olimpice etc. Cu acest prilej, ziariștii sportivi africani vizitează stadioanele și sălile unde vor avea loc întrecerile olimpice.

Test pentru „europene"

U.R.S.S.-FRANȚA 14-8 LA BOX

PARIS, 27 (Agerpres). — Selecționatele de box ale U.R.S.S. și Franței, care se pregătesc în vederea campionatelor europene de la Madrid, s-au întîlnit într-un meci de verificare la Saint Ouen, în apropiere de Paris. Victoria a revenit pugiliștilor sovietici cu scorul de 14—8. În limitele categoriei semimijlocie, Aleksandr Zaițev l-a învins prin k.o. în prima repriză pe campionul Franței, Serge Dupuis. Tot prin k.o. a cîștigat Anatoli Klimanov (cat. mijlocie mică) meciul cu Michele Jean Batista. Celelalte victorii ale echipei sovietice au fost obținute de Boris Kuznețov, Valeri Strelnikov, Dimitri Kalmikov, Vladimir Metelev și Valeri Iniatkin. Din echipa franceză s-au remarcat terminînd victorioși Aldo Cosentino și Rabah Khaloufi.

„Dorim biatloniștilor români succes la Sapporo"

Interviu cu membrii echipei U. R. S. S., campioană mondială și pretendentă la titlul olimpic

Vizita echipei campioane mondiale de biatlon — la Poiana Brașov — chiar pentru o scurtă vacanță nu poate trece neobservată. Este pentru a treia oară cînd lotul sovietic — la sfîrșit de sezon — vine la noi în țară pentru scurte perioade de destindere și odihnă activă. Anual, de la noi se dă startul pregătirilor, după clipe de reflecție, de chibzuială, de introspecție. Am socotit prilejul nimerit, pentru a afla cîteva răspunsuri oferite de celebritățile mondiale ale biatlonului.

— Care este secretul succesului dv. constant, al dominării dv. în biatlon?

A. PRIVALOV (antrenor principal — federal — al lotului sovietic). Nu e nimic secret! Totul se reduce la muncă asiduă, la conștiinciozitate. Rezultatele vin de la sine.

— Cît timp din an lucrați și care este volumul de ore aproximativ acordat lunar pregătirii?

V. IERUSALIMSKI (antrenor secund). Lucrăm tot anul, iarnă și vară. În mai — luna cea mai puțin solicitată, aproximativ 60 de ore de pregătire, în noiembrie, una din lunile grele, aproximativ 100 de ore.

— Cum vă pregătiți pentru tir?

A. PRIVALOV: Tragem fără întrerupere. Vara cu arme cu aer comprimat și numai din poziția picioare. Înainte de sezon tragem cu arme normale de calibru mare.

— Ce noutăți veți folosi ca materiale și echipament în viitorul sezon olimpic?

V. MAMATOV (căpitanul echipei). Aceleași schiuri finlandeze și norvegiene de comandă specială cu care ne-am obișnuit. Pentru arme, am făcut trei experimente cu Tihonov și prototipurile, aflate încă în faze de început, așteaptă să fie generalizate întregului lot.

— Cine are șanse la titlul olimpic?

A. PRIVALOV: Amatori sînt mulți! Am vrea să credem că alături de cîteva individualități remarcabile ca Speer (R.D.G.) sau din Franța (Claudin) și Suedia și oamenii noștri: Tihonov, Mamatov își păstrează șansele.

— Dar pe echipe, la ștafetă?

A. PRIVALOV: Mai multe echipe, printre care și a dv. luptă pentru medalii: Norvegia, U.R.S.S., Suedia, Italia, România.

A. TIHONOV: Să nu-i uităm pe japonezi. Mai ales că sînt la ei acasă. Desigur... va cîștiga... cel mai tare. În ce mă privește, dacă timp de patru ani n-am fost mai jos de locul 2, am să mă străduiesc să mă comport la fel.

— Ce părere aveți de echipa română, în urma rezultatelor din acest an și în perspectiva olimpică?

N. MAMATOV: Echipă puternică, ajunsă prin omogenitate la maturitate și angajată în lupta pentru o medalie olimpică. Dorim, de altfel, pe această cale să-i urăm o bună pregătire și succesul pe care-l merită și pe care-l așteaptă.

— Care credeți că este condiția succesului?

N. IERUSALIMSKI: Din experiența echipei noastre, cred că aș putea să vă răspund că secretul este conștiinciozitatea fiecărui sportiv în ceea ce privește cantitatea și calitatea pregătirii. Noi antrenorii — odată planurile de pregătire stabilite — mai mult îi oprim pe sportivi să nu facă mai mult, decît să-i îndemnăm. Din cîte știm și pe la dv. lucrurile stau cam la fel, ceea ce este un semn bun.

— Ce doriți să spuneți în încheiere, sportivilor și cititorilor români?

A. PRIVALOV: Cititorilor să le mulțumim că se interesează de noi și ne urmăresc; sportivilor să le urăm succes la Sapporo.

Am mulțumit interlocutorilor pentru bunăvoință și nădăjduim totodată că biatloniștii noștri se vor situa în viitor la nivelul frumoaselor aprecieri ale campionilor lumii.

Mihai BÎRA

TELEX

Deși a condus aproape tot timpul turneului de șah de la Zagreb, maestrul iugoslav Marangunici, pierzînd partida cu Rogoff (șahistul american și-a fructificat avantajul de un pion avut la întrerupere), s-a clasat doar pe locul trei, cu opt puncte. Cîștigătorii turneului sînt maeștrii iugoslavi Minici și Marovici, cu cîte 8½ p. Pe locurile 4—5, la egalitate, s-au clasat Teodor Ghițescu (România) și Tukmakov (U.R.S.S.) cu cîte 7½ p.

■

În meci retur pentru campionatul european de fotbal (rezervat echipelor de tineret), selecționata R.F. a Germaniei a învins la Augsburg echipa Turciei cu scorul de 3—0 (0—0). În primul joc, fotbaliștii vest-germani obținuseră victoria cu 2—0.

■

La Newton (Massachusetts) **a început întîlnirea internațională de tenis** dintre echipele profesioniste ale S.U.A. și Australiei. După două zile de întreceri, scorul este favorabil cu 3—1 jucătorilor americani. Iată rezultatele înregistrate: Ashe — Emerson 6—4, 7—5; Ralston — Newcombe 3—6, 6—3, 4—6; Riesen — Roche 6—3, 6—4; Ashe, Ralston — Roche, Newcombe 7—6, 6—7, 6—1.

■

La Caen s-a disputat întîlnirea internațională de baschet dintre reprezentativele masculine ale Franței și Olandei. Baschetbaliștii francezi au terminat învingători cu scorul de 79—52 (36—26).

■

Desfășurată timp de 5 zile la Budapesta, întîlnirea amicală de tenis dintre echipele masculine ale U.R.S.S. și Ungariei s-a încheiat cu rezultatul de 4—1 în favoarea oaspeților.

Uniunea europeană de fotbal a hotărît să mențină suspendarea jucătorului grec Eleftherakis (component al echipei Panathinaikos Atena) care nu va putea juca astfel în meciul retur de azi pentru semifinalele C.C.E. cu Steaua roșie Belgrad. În schimb, jucătorul Domazos (de la același club) va putea fi utilizat în partida de astăzi. U.E.F.A. a transformat suspendarea lui Domazos într-o amendă de 500 franci elvețieni.

Pe stadionul Universității din Madrid, meciul internațional de rugby dintre echipele Spaniei și Cehoslovaciei contînd pentru „Cupa Națiunilor" FIRA a revenit echipei cehoslovace cu 12—6 (3—3).

■

La Tunis s-a disputat meciul amical de fotbal dintre selecționata Tunisiei și echipa olimpică a R.F. a Germaniei. Gazdele au obținut victoria cu scorul de 2—0 (1—0).

ÎN PREAJMA DEBUTULUI ÎN „CUPA DAVIS"

(Urmare din pag. 1)

gînd Suedia cu 2—0 și Spania cu 3—2. În prima întîlnire eu l-am învins pe Bengston cu 6—1, 6—2, iar Țiriac pe Swensson cu 7—5, 3—6, 6—3. Meciul de dublu nu s-a mai jucat din cauza ploii. Întrecerea cu Spania, televizată și disputată în fața unui public numeros, s-a încheiat tot cu victoria noastră: Năstase — Orantes 6—1, 7—5; Țiriac — Gisbert 3—6, 8—6, 1—6. Am pierdut dublul: 3—6, 8—10, dar următoarele două simpluri ne-au revenit: Țiriac — Munoz 6—3, 3—6, 6—0, Năstase — Gisbert 6—1, 6—4".

Și Iliuță, în loc de alte comentarii, ne-a pus la dispoziție ziarul **„El mundo deportivo"**, apărut luni la Barcelona, care sub titlul **„Întrecîndu-l pe Gisbert, Năstase a confirmat că este cel mai bun jucător european"**, are frumoase aprecieri la adresa sportivilor noștri.

— Cu actualul lider în Marele Premiu F.I.L.T. și cu Țiriac pe un onorant loc 5 în clasamentul aceluiași prestigios trofeu, s-ar părea că în meciul cu Olanda, de la sfîrșitul acestei săptămîni, nu avem emoții?

— Într-adevăr, nu cred că putem pierde vreo partidă. Cu Hemmes și Hordjik ne-am întîlnit la Nisa și am cîștigat în două seturi. Adversarii noștri de acum sînt jucători tineri, dornici de afirmare. Ca atare, vom ține seama de aceasta. Sînt în formă și am multă încredere în mine și în prietenul meu, Țiri.

Fără îndoială că jucătorii români vor ști să fructifice pe deplin avantajul valorii și al experienței lor în confruntarea cu tenismenii olandezi. Dar, ca orice competiție de durată, cu atîtea neprevăzuturi, întrecerile pentru salatiera de argint încumbă concurenților eforturi deosebite în timp, o intrare în ritmul cel mai convenabil, chiar de la început. De aceea, fiecare întîlnire este foarte importantă. De aceeași părere este și **căpitanul echipei noastre, profesorul Ștefan Georgescu.** El ne spunea: **„Problema principală a unei formații care participă la Cupa Davis este cea a asigurării validității jucătorilor pe parcursul întregii competiții. În Cupa Davis jucătorii cu un echilibru nervos robust și cu experiență sînt favorizați. Nu trecem cu vederea dificultățile care se pot ivi în meciul cu Olanda și în cel cu Israelul sau Norvegia din turul al doilea, dar pentru noi greul începe abia din runda a treia, probabil partida cu Iugoslavia. Pînă atunci însă ne interesează, în primul rînd, întîlnirea cu Olanda. Cunosc prea puține lucruri din palmaresul adversarilor noștri actuali. Văzîndu-i astăzi pe acești tineri, mi-am putut da seama că ei joacă rapid, lovesc corect, cu ușurința specifică redutabilului lor compatriot, Tom Okker. Continui însă să fiu pe deplin încrezător în șansele echipei pe care o conduc".**

Optimismul reprezentanților noștri este firesc. Rezultatele internaționale ale componenților celor două echipe sînt net favorabile gazdelor. Evident, ar fi interesant de știut și opiniile oaspeților. Despre acestea ca și despre palmaresul celor care vor evolua de vineri pe centralul de la Progresul în compania echipei României, amănunte în numărul nostru de mîine.

C. E. DE VOLEI - JUNIORI

Cea de-a treia ediție a campionatelor europene de volei rezervate echipelor de juniori se va desfășura între 2 și 12 septembrie la Barcelona, cu participarea a 16 formații împărțite în șase grupe: **Grupa A:** U.R.S.S., Spania, Turcia; **Grupa B:** Bulgaria, R. F. a Germaniei, Grecia; **Grupa C:** Italia, Olanda, Danemarca: **Grupa D:** R.D. Germană, Belgia; **Grupa E:** Cehoslovacia, Iugoslavia, Scoția; **Grupa F:** Polonia, Franța.

ultimele știri ultimele rezultate ultimele știri

Conferința de presă de la F.R.F.

În cadrul unei conferințe de presă, care a urmat după ședința de aseară a Biroului federal, tov. **Mircea Angelescu,** președintele Federației române de fotbal, i-a pus în curent pe reprezentanții presei cu problemele care au fost luate în discuție.

S-a hotărît ca meciul dintre echipele de tineret ale României și Cehoslovaciei să aibă loc la 16 mai, la Tg. Mureș. În prima jumătate a lunii mai, echipa olimpică va susține două meciuri peste hotare, pregătindu-se în condiții adecvate pentru cel de al doilea meci cu reprezentativa Albaniei.

Biroul federal a supus unei aspre critici aprobarea care a fost dată ca meciul Farul — Dinamo să fie televizat la o oră care a adus prejudicii financiare celorlalte jocuri desfășurate în această etapă.

Au fost adoptate, cu titlu provizoriu, dispozițiile privitoare la controlul antidoping, sancțiunile mergînd pînă la excluderea jucătorilor din activitatea fotbalistică, pierderea meciurilor de către echipele respective, retrogradarea antrenorilor etc.

Biroul federal a introdus un amendament potrivit căruia, începînd cu meciurile din sferturile de finală ale Cupei României, în caz de egalitate, golurile înscrise în deplasare vor fi dublate. Dacă egalitatea va persista, vor fi executate 5 lovituri de la 11 metri.

IAKUBOVSKI — DOUĂ NOI RECORDURI MONDIALE LA HALTERE

În cadrul unui concurs desfășurat la Moscova, halterofilul sovietic Valeri Iakubovski a stabilit două noi recorduri mondiale în limitele categoriei grea. La împins, el a realizat 203,500 kg (vechiul record: 203 kg — Ian Talts), iar la cele trei stiluri a totalizat 567,500 kg (vechiul record: 565 kg — Ian Talts).

BRAZILIA A ELIMINAT CHILE DIN CUPA DAVIS

A luat sfîrșit, la Santiago de Chile, finala zonei sud-americane a Cupei Davis susținută de Chile și Brazilia. Sportivii brazilieni au terminat învingători cu scorul de 3—2. În ultimele două partide de simplu, Thomas Koch (Brazilia) l-a învins pe Jaime Fillol (Chile), cu 6—3, 6—2, 6—2, iar chilianul Patricio Cornejo a dispus cu 4—6, 1—6, 6—0, 6—3, 6—4 de Edson Mandarino.

FOTBALIȘTII ITALIENI ȘI MENȚIN HOTĂRÎREA DE A NU JUCA LA 2 MAI

ROMA, 27 (Agerpres). — Jucătorii echipelor italiene de fotbal de divizie A și B au confirmat luni seara (după o lungă discuție avută cu responsabilii federației și ai ligii profesioniste), că mențin hotărîrea de a nu se prezenta la jocurile programate duminică 2 mai. Într-un comunicat dat publicității de Asociația fotbaliștilor italieni se precizează că **„Asociația ia act de inițiativa Consiliului federal de a constitui o comisie de anchetă și de lucru din care va face parte și o delegație a jucătorilor".**

Această comisie urmează să stabilească noile norme privind raporturile dintre fotbaliști și cluburi și, totodată, să rezolve problemele privind asigurarea fotbaliștilor după retragerea din activitatea competițională. Comunicatul Asociației precizează, însă, că jucătorii nu au primit pînă în prezent din partea Ligii dovezi concrete că ei vor putea participa cu drepturi egale la elaborarea acestor norme.

În cercurile sportive italiene se crede că jucătorii italieni ar putea să aibă o nouă întîlnire cu forurile conducătoare ale federației, pentru a se ajunge la acest conflict.

Redacția și administrația: str. Vasile Conta nr. 16; telefoane: centrală 11.10.05, secția corespondenți 11.51.09, interurban 72 și 286; telex; sportrom; buc. 180, Tiparul „I.P. Informația", București 40368

PROLETARI DIN TOATE ȚĂRILE, UNIȚI-VĂ!

sportul

ZIAR AL CONSILIULUI NAȚIONAL PENTRU EDUCAȚIE FIZICĂ ȘI SPORT

ANUL XXVI — Nr. 1246 (6680) | 4 PAGINI 30 BANI | Joi 29 aprilie 1971

COMPETIȚII ÎN CINSTEA SEMICENTENARULUI PARTIDULUI

INTRECERI DE HANDBAL

La Timișoara s-a desfășurat un turneu de handbal masculin dotat cu Cupa Semicentenarului. Au participat 6 echipe care activează în campionatul județean. Iată rezultatele: 1. Banatul Timișoara, 2. Viitorul, 3. Tutunul, 4. Stăruința, 5. Electrometal, 6. Electra.

Valentin CIUCĂ — coresp.

CROSUL PIONIERILOR

Peste 100 de pionieri, băieți și fete, au luat parte la competiția desfășurată sub egida Consiliului județean Prahova al Organizației pionierilor. Rezultate foarte bune au obținut pionierii din Mîneciu. Iată cîteva rezultate: **individual** 1. S. Stoian (Cîmpina), 2. A. Samoilă (Cîmpina), 3. O. Buznea (Liceul Mîneciu); **echipe** 1. Liceul Mîneciu, 2. Liceul 1 Cîmpina, 3. Șc. generală Urlați; **fete (individual):** 1. Marsilia Petrescu (Lic. 1 Ploiești), 2. Eugenia Veghiu (Lic. Urlați), 3. Gherghina Duțu (Șc. generală 21 Ploiești); **echipe:** 1. Liceul Urlați, 2. Șc. gen. 21 Ploiești, 3. Liceul 1 Urlați.

Fl. ALBU — coresp.

„CUPA CAROL DAVILA"

Au continuat întrecerile prilejuite de „Cupa Carol Davila", competiție închinată Semicentenarului Partidului de către studenții de la I.M.F. București. Iată clasamentul la **atletism, pe facultăți:** 1. Medicină generală, 2. Farmacie, 3. Stomatologie, 4. Pediatrie; **handbal:** 1. Medicină generală, 2. Stomatologie, 3. Farmacie.

prof. Irina BOLDOG

AURUL ESTE IN UZINĂ...

— Reportaj la „1 Mai" Ploiești —

„Aurul negru se duce, noi rămînem săraci". Am în față jalba pe care un muncitor ploieștean — înmuind în țițeiul vîscos un bețișor ascuțit, transformat în peniță — o trimisese patronilor „Concordiei", după ce aceștia preluaseră fostul atelier de reparat utilaj petrolier, înființat în 1908. Scrisoarea este datată: iulie 1922. Citesc, și din porii hîrtiei se degajă — invadînd atmosfera camerei — acel miros specific de țiței brut, care mă face să-mi reamintesc unde mă aflu.

Sînt, așadar, la **Uzina „1 Mai"** din **Ploiești.** Nu cumva faptul că mă găsesc în împărăția petrolului, îmi sugerează că aerul este îmbibat de miros de țiței? Mă gîndesc o clipă și apoi resping această posibilitate. Rafinăriile sînt în altă parte. Aici se construiește utilaj petrolier. Va să zică tot porii hîrtiei sînt sursa. Cu siguranță, în acel scris apăsat, dovedind fermitate, muncitorul a pus ceva din sufletul lui și al familiei sale de oameni necăjiți. Pentru că (citez): **„cu îmi duc zilele la oraș. Dar ai mei lucrează la sondele „Concordiei" de cînd îi știu. Nu mai putem trăi cu leafa de mizerie pe care ne-o dați".**

Absorbit de lectură, aproape că nu simt prezența, lîngă mine, a lui **Apostol Gheorghe,** locțiitorul secretarului comitetului de partid. Mi se adresează:

— Dacă v-aș da să citiți monografia uzinei, la care se lucrează acum, ați afla încă multe mărturii emoționante. Poate că o să vă chemăm s-o răsfoiți, cînd va fi gata.

Și Apostol Gheorghe se ridică, formează un număr de telefon, pronunță un nume, apoi plecăm. Facem cîțiva pași împreună, dar este oprit de cineva, se scuză și rămîn singur. Sînt de-a dreptul răpus în această uriașă curte. Cînd ajung în fața secției

Ion GAVRILESCU

(Continuare în pag. a 2-a)

PRIN PROPORȚIILE SCORURILOR DE IERI...

...ÎNVINGĂTOARELE AU FĂCUT UN PAS MARE SPRE SEMIFINALELE CUPEI ROMÂNIEI, LA FOTBAL

N-avem la îndemînă nici o statistică, dar sîntem aproape siguri că niciodată „sferturile" de finală ale Cupei n-au reprezentat o întrecere atît de inegală ca cea de ieri...

De fapt, argumentul golurilor vorbește de la sine: învingătoarele — în prima manșă, dar, de fapt, pe jumătate calificate — au înscris 16 goluri, în timp ce învinsele (dintre care una pe teren propriu) n-au reușit decît 2! Dacă ne bucură deosebita vigoare a atacurilor, care au marcat în numai patru meciuri exact atîtea goluri cîte a cunoscut ultima etapă a diviziei A, nu putem să nu recomentăm faptul că sistemul tragerii la sorți a „sferturilor" Cupei a diminuat din farmecul acestei atît de populare competiții, trimițînd echipele de divizia B în gura... lupului, a formațiilor valoroase și rutinate de pe prima scenă a fotbalului românesc.

De la această situație, face excepție doar confruntarea dintre Metalul și C.F.R. Timișoara, de jure un meci între divizia B și A, de facto o partidă între două forțe aproximativ egale ca valoare, căci ce mare diferență există între o bună echipă de divizia secundă și „lanterna roșie" a diviziei A?

După primul tur de... scrutin, numai Metalul pare să reziste dintre toate divizionarele B, Crișul fiind admonestată mai sever decît ne-am fi așteptat, Progresul Brăila jucînd cu o evidentă resemnare, iar Politehnica Timișoara neputînd să-și apere prea multe minute infimul avantaj de un gol...

După toate probabilitățile, returul — programat la 2 iunie — va consemna calificarea învingătoarelor din 28 aprilie.

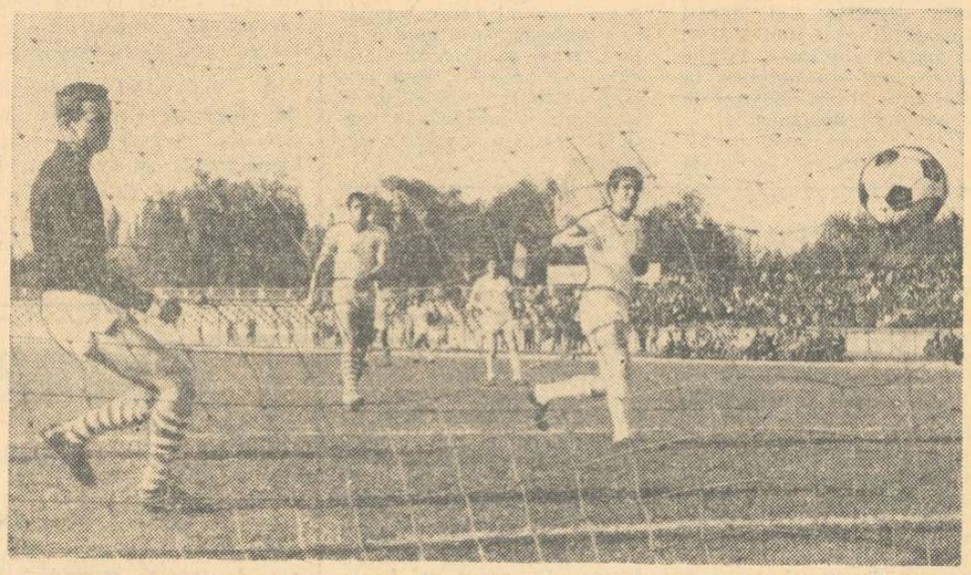

Min. 22: Lucescu a centrat și R. Nunweiller a reluat în gol. E 2—0 pentru Dinamo
Foto: Dragoș NEAGU

În meciurile-tur contînd pentru sferturile de finală ale **CUPEI ROMÂNIEI** s-au înregistrat următoarele rezultate:

La București: Steaua—Crișul 5—0 (2—0)
Metalul București—C.F.R. Timișoara 4—0 (2—0)
Dinamo—Progresul Brăila 4—1 (3—0)

La Timișoara: Politehnica Timișoara—„Universitatea" Cluj 1—3 (1—0)

Partidele retur se vor disputa în ziua de 2 iunie.

După prima zi la Miercurea Ciuc

MARINA TITOVA ȘI LASZLO VAJDA CEI MAI BUNI PATINATORI AI „INTERNAȚIONALELOR"

MIERCUREA CIUC, 28 (prin telefon, de la trimisul nostru). Noul patinoar acoperit din orașul de la poalele Harghitei, luîndu-se la întrecere cu calendarul, reușește să preschimbe primăvara în sezon al sporturilor de gheață. Această a V-a ediție a concursului internațional de patinaj artistic, programat la o dată neobișnuit de avansată pentru țara noastră se anunță ca o foarte reușită cădere de cortină, găsind pe participanți la finele unei stagiuni record.

Totodată, modernul Palat de iarnă din Miercurea Ciuc aflat încă în pline lucrări de finisare, este destinat desigur unei activități viitoare de mare anvergură. Am dori-o tot atît de fidelă patinajului, precum s-a arătat pînă acum cu hocheiul, sportul nr. 1 al acestor locuri.

Am asistat miercuri dimineața la primele dueluri între patinatori prin intermediul celor cinci figuri obligatorii (desene) cuprinse în concurs. Cîteva absențe neprevăzute au modificat întrucîtva raportul de forțe prevăzut. În lipsa sovieticului Volkov, indisponibil, capul de coloană este luat de tînărul concurent maghiar Laszlo Vajda, care s-a instalat în frunte de la prima figură. Dintre români, cea mai bună impresie a lăsat-o pînă acum Octavian Goga, clasat pe locul trei. După-masă, întrecerile fetelor s-au desfășurat sub semnul superiorității evidente a campioanei sovietice Marina Titova, foarte sigură în proba desenelor pe gheață. Amîndoi liderii par, de altfel, feriți de emoții, cîștigînd proba liberelor de joi seara, judecînd după ce am văzut în orele de antrenament.

Iată clasamentele la figurile obligatorii:

BĂIEȚI — 1. **L. Vaida** (Ungaria) 5—475,3 p; 2. **P. Starec** (Cehoslovacia) 10—468,7 p; 3. **O. Goga** (România) 17—413,7 p; 4. **M. Ion** (România) 21—408,5 p; 5. **M. Szmuchert** (Polonia) 22—413,7 p; 6. **A. Bulete** (România) 30—393,3 p.

FETE: 1. **Marina Titova** (U.R.S.S.) 5—483,7 p; 2. **Helena Sedlackova** (Cehoslovacia) 11—471,4 p; 3. **Vera Varga** (Ungaria) 15—457,6 p; 4. Halina Szcyrba (Polonia) 19—449,9 p; 5. Doina Negricică (România) 25—429,5 p; 6. Ana Tănase (România) 31—399,3 p; 7. Constanța Ionescu (România) 34—394,1 p.

Radu VOIA

VOLEIBALISTELE CUBEI AU SOSIT ÎN CAPITALĂ

Reprezentativa feminină de volei a Cubei a sosit ieri în Capitală, în vederea partidelor pe care le va susține cu echipa națională a țării noastre. Astăzi, voleibalistele cubaneze se deplasează la Bacău, unde vineri este programat primul meci.

În ajunul meciului ROMÂNIA—OLANDA din Cupa Davis

OASPEȚII SÎNT DORNICI DE AFIRMARE

Din nou și ieri animație multă la Progresul. Zi „plină" de antrenament. Pe terenuri, tenismenii români — cu un Țiriac în bună dispoziție — și oaspeții, extrem de sîrguincioși. De altfel, ei se antrenează de cîte două ori pe zi. **„Este explicabil"**, ne-a declarat dl. **Abraham Lysen, căpitanul reprezentativei Olandei. „Cu adversari atît de puternici ca românii, noi dorim să ne comportăm cît mai onorabil. Sîntem perfect conștienți că nu avem nici o șansă. Noroc că ne consolăm cu vorba lui Coubertin: „important e să participi...". Vom fi foarte fericiți pentru fiecare ghem cîștigat. Am promis jucătorilor mei premii dacă reușesc să-și adjudece vreun set. Mi-a fost ușor pentru că e greu să realizăm asa ceva. Lăsînd gluma la o parte, trebuie să vă spun că noi ne-am antrenat toată iarna, iar săptămîna trecută am susținut cîteva meciuri de antrenament cu jucătorii austrieci. Sînt convins că partidele de la București vor fi foarte folositoare tinerilor noștri. Poate că încă în cursul acestei veri vom culege roadele întîlnirilor de acum cu reputații tenismeni români".**

Desigur, aprecierile d-lui Lysen sînt măgulitoare. Ele cuprind însă și mult adevăr. Diferența de valoare dintre cele două team-uri care debutează vineri în cea de-a 60-a ediție a Cupei Davis este evidentă în favoarea gazdelor.

Ct. C.

SĂ NE CUNOAȘTEM PARTENERII DE ÎNTRECERE

FRED HEMMES

20 de ani, 1,85 m, 78 kg. Originar din Haga. Funcționar la o societate de construcții de terenuri de tenis. Joacă de la 11 ani, iar în competiții a debutat acum patru ani. Este campionul țării sale. Folosește loviturile în forță și servicii moderate.

JAN HORDYK

21 de ani, 1,83 m, 79 kg. Originar din Rotterdam. Funcționar la o societate de construcții de terenuri de tenis. Joacă de la 12 ani, iar în competiții a debutat în 1967. Numărul 2 în clasamentul țării sale. Extrem de îndemînatic, lovește în forță fără să folosească prea mult greutatea corpului.

FRIED SCHMITZ

20 de ani, 1,78 m, 66 kg. Originar din Rotterdam. Student în drept. Joacă de la 12 ani, iar în competiții a debutat acum patru ani. Numărul 5 în clasamentul țării sale. Posesor al unei game variate de procedee tehnice, este excelent în lovitura de vole. Serviciile nu sînt prea puternice.

LOUK SANDERS

20 de ani, 1,82 m, 65 kg. Originar din localitatea Oegsdgeesd, în apropiere de Haga. Student la facultatea de științe economice. Joacă de la 11 ani, iar în competiții a debutat în 1969. Nu figurează în clasamentul olandez. Se află la prima deplasare pentru hotare. Este considerat ca o autentică speranță a tenisului din Olanda.

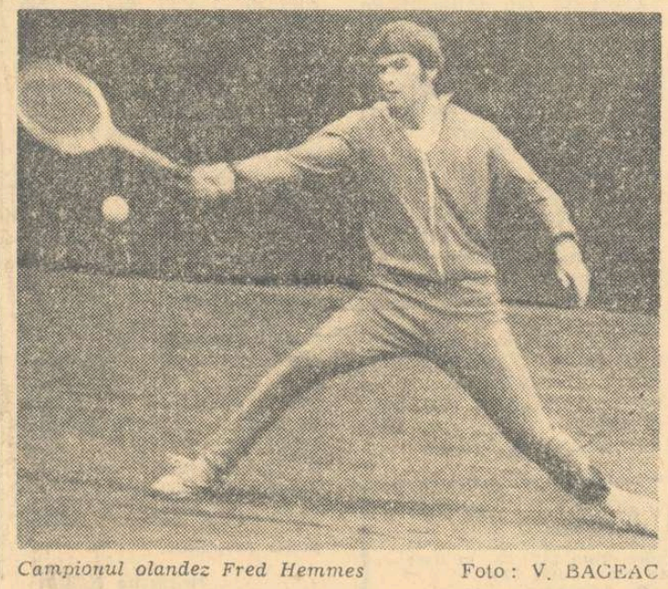

Campionul olandez Fred Hemmes Foto: V. BAGEAC

CAMPIONATUL REPUBLICAN DE CANOTAJ-FOND (F)

TIMIȘOARA, 28 (prin telefon de la trimisul nostru). Cea de a doua „regată" a campionatului republican de canotaj-fond s-a desfășurat miercuri, pe Bega, reunind la start cele mai bune vîslașe și ramere din țară. Concursul rezervat schifistelor a debutat cu proba de **8 + 1** senioare, întrecere cîștigată detașat de sportivele Clubului nautic universitar București. Canotoarele de la C.N.U. vor trece primele linia de sosire și în cursele clasice de **4 + 1 vîsle, 4 + 1 rame.** Aceste ultime două victorii aparțin echipajelor conduse de Teodora Untaru (la vîsle) și Lucia Kresz (rame) care, pe parcursul celor 5 000 m cît a măsurat „fondul" au evoluat în tempo susținut, confirmînd buna lor pregătire.

Favoritele întrecerii de **schif 2 vîsle** au fost, firește, campioanele europene Elisabeta Lazăr și Ileana Nemeth-Korondoszi. Cele două maestre emerite ale sportului au apărat culorile U.T. Arad — una din cele mai bune școli ale schifului nostru feminin.

Rezultatele (în ordinea disputării curselor): **8 + 1: 1. C.N.U.** (Garoafa Cantemir, Maria Șerbu, Teodora Caramihai, Maria Bălan, Georgeta Ciomîrtan, Lucia Lazăr, Georgeta Ionescu, Tudora Dragu + Mariana Naidin) 23 : 33,6; 2. Școala sportivă Nr. 1 Buc. 25 : 07,3; 3. Politehnica Timișoara 25 : 54,5; **4 + 1 VÎSLE: 1. C.N.U.** (Teodora Untaru, Marioara Șingeorzan, Elena Nicula, Doina Bălașa) 24 : 22,4; 2. Voința Buc. 27 : 38,7; **4 + 1 RAME: 1. C.N.U.** (Lucia Kresz, Lucia Floroiu, Maria Toperczer, Geta Funariu + Maria Gheață) 25 : 42,2; 2. Metalul Buc. 26 : 14,4; 3. Voința Buc. 26 : 31,2; **2 VÎSLE: 1. U. T. Arad** (Ileana Nemeth-Korondoszi, Elisabeta Lazăr) 25 : 54,5; 2. Olimpia București 26 : 49,01; 3. Rapid Buc. 27 : 11,3; **SCHIF SIMPLU: 1. Mitana Botez** (Voința Buc.) 28 : 03,01; 2. Ioana Tudoran (Dinamo Buc.) 28 : 45,3; 3. Crista Kloos (C.N.U.) 29:22,01; **JUNIOARE 4 + 1 VÎSLE: 1. C.F.R. Timișoara** (Elena Bereni, Maria Icsa, Emilia Leahu, Elisabeta Ciurușniuc + Ildico Körösi) 16 : 14,6; 2. Școala sportivă Timișoara 16 : 25,4; 3. C.N.U. 16 : 27,01; **4 + 1 RAME: 1. Metalul Buc.** (Maria Broscăuțanu, Florica Chiran, Elena Oprea, Marioara Logainov + Angela Soneriu) 16 : 44,8; 2. Școala sportivă nr. 1 Buc. 16 : 45,2; 3. Metalul Buc. 16 : 59,01; **SCHIF SIMPLU: 1. Codruța Blidaru** (C.N.U.) 18 : 08,3; 2. Gabriela Toader (Voința Buc.) 18 : 20,3; 3. Maria Radu (Metalul Buc.) 19 : 16,2.

Vasile TOFAN

La Cluj și Reșița, intense pregătiri în așteptarea finalelor de box

NEDELCEA — CANDIDAT SIGUR LA TITLU... ...DAR KISS NU CREDE IN BOXERI IMBATABILI

Antrenorul Douda: „Otto Anderco va realiza o mare surpriză!"

Deși Clujul a găzduit, săptămîna trecută, finalele juniorilor, iar antrenorii din orașul de pe Someș erau preocupați ca elevii lor să se comporte cît mai bine în fața spectatorilor localnici, în secțiile A.S.A. și Voința (cele care vor reprezenta Clujul la finalele de seniori, întrucît C.S.M. — secție de performanță — n-a reușit să califice în finale nici un senior), pregătirile erau în toi.

În Sala Armatei, toți componenții secției A.S.A. au răspuns prezent la apelul tînărului lor antrenor, Iosif Mihalic, pe care l-am invitat la o scurtă discuție.

— Aveți mulți boxeri buni în secție. Cum explicați faptul că nu s-au calificat în finale decît Kiss și Ciocoi?

— Sorții ne-au fost potrivnici. Elevii mei au luptat la zone cu cei mai tari boxeri ai categoriilor respective. De pildă, Peteanu a fost învins de Zilberman; Tîrboi a pierdut la Covaci; Anghel a fost întrecut greu de către Aurel Mihai, iar Crețu la Constanța, cîștigase cu Bădoi, dar arbitrii i-au refuzat victoria. În aceste condiții, ne-a fost greu să realizăm mai mult.

— Celor doi calificați, ce perspective le întrevedeți?

— În Kiss am multă încredere. Chiar dacă sorții au decis să se întîlnească în primul meci cu Nedelcea, el poate realiza o surpriză. Se pregătește cu multă seriozitate și de cînd cunoaștem rezultatul tragerilor la sorți, facem antrenamente speciale în vederea acestui meci. De pildă, Kiss lucrează la mănuși cu adversari rapizi (Glăvan, Anghel) asemănători ca stil cu Nedelcea. Cu Ciocoi lucrurile se prezintă puțin diferit. Cum comportarea lui la meciuri este foarte în contrast cu cea de la antrenamente, nu m-ar surprinde ca la București să evolueze foarte bine!

Ce gîndește Kiss despre viitorul său meci cu Nedelcea? „Reșițeanul nu este imbatabil. Ultima noastră întîlnire s-a terminat la egalitate. Acum m-am pregătit foarte conștiincios și la categoria până mă simt mult mai bine..." Dar Ciocoi despre meciul său cu Anderco? „Nu este ușor. Se pare că el se află într-o formă foarte bună. La zone, l-a eliminat pe Francisc Mol-

Mihai TRANCA

(Continuare în pag. a 2-a)

În vederea meciului cu Pavel Nedelcea, Vasile Kiss (A.S.A. Cluj) se pregătește la mănuși cu antrenorul său, Iosif Mihalic.

Foto: Vasile GERGELY—Cluj

SPORTUL DE MASĂ — NU ÎNSEAMNĂ NUMAI COMPETIȚIE CI ȘI EXCURSIE, DRUMEȚIE, AGREMENT!

- ***Un oraș cu împrejurimi fermecătoare***
- ***Tradiția se transmite din tată în fiu***
- ***Organele și organizațiile locale acționează sporadic și timid***

Noțiunea sportului de masă a suferit în ultima vreme însemnate modificări de conținut. În documentele de partid și de stat, la recentul Congres al U.G.S.R., în hotărîrile adoptate la Conferințele Consiliilor județene pentru educație fizică și sport s-a apreciat, pe bună dreptate, că această activitate are nevoie de forme noi, mai simple, mai apropiate de preferințele oamenilor și corespunzătoare bazei materiale actuale a mișcării noastre sportive.

Am auzit expunîndu-se, nu o dată, ideea că sportul de masă nu și-a putut exercita pe deplin funcțiile din cauză că a copiat, la o scară redusă, schemele și mijloacele celui de performanță, punînd accentul pe acțiunile competitive, urmărind rezultatele, în primul rînd, și ignorînd, în mare măsură, rolul său primordial, acela de destindere, de agrement, de refacere a potențialului intelectual și fizic, de întărire a sănătății.

Sportul de masă trebuie practicat fără cronometre sau rulete de măsurat, fără arbitri sau oficiali, fără grafice de antrenament. Dar, sportul de masă, adică activitățile de mișcare, trebuie să fie cotidiene și să urmărească în principal întărirea sănătății. Într-o reprezentare grafică, el ar trebui să aibă o curbă ascendentă, cu momentul de zenit la sfîrșitul săptămînii: simbătă și duminică.

CUM SE PREOCUPĂ ORGANELE INVESTITE CU RESPONSABILITĂȚI ȘI OBLIGAȚII ÎN ACEST DOMENIU, DE ORGANIZAREA A TIMPULUI LIBER AL CETĂȚENILOR, DE ASIGURARE A CONDIȚIILOR PENTRU UTILIZAREA LUI ÎN SCOPURILE AMINTITE MAI SUS?

Ne-am deplasat săptămîna trecută la Reșița pentru a vedea la fața locului ce se întreprinde concret în această privință.

ANCHETA NOASTRĂ LA REȘIȚA

DE CE LA REȘIȚA?

Ne-am dus în capitala județului Caraș-Severin știind că acest oraș a fost înzestrat de natură cu împrejurimi de un rar pitoresc. Cunoșteam, de asemenea, că aci (ca și la Brașov, Sibiu, Timișoara, Suceava, Constanța) există tradiții în privința petrecerii sfîrșitului de săptămînă în mijlocul naturii, într-o odihnă activă, cu adevărat reconfortantă. Nu ne era străin faptul că la Reșița s-au făcut eforturi considerabile, mai cu seamă în ultima vreme, pentru a se a-

Valeriu CHIOSE
Romeo CALARAȘANU

(Continuare în pag. a 3-a)

AURUL ESTE ÎN UZINĂ...

(Urmare din pag. 1)

mecanică I îl întîlnesc pe **Ion Jianu.** L-am cunoscut anul trecut, cînd mai vizitasem uzina. Atunci schimbaserăm doar cîteva cuvinte și n-am avut timp să-l întreb în ce secție lucrează.

— **Să mergem în biroul asociației sportive. Mi-a telefonat tovarășul locțiitor al secretarului de partid să vă întîmpin.**

— Atunci să discutăm despre sport, îi spun.

— **Presupun,** îmi răspunde, **că doar pentru asta ați și venit.**

Mărturisesc că este greu să trec de la starea sufletească în care m-a lăsat lectura acelei scrisori, la o discuție despre sport. Vorba lui Ion Jianu : doar pentru sport am venit în uzină.

Dar nu el, care este secretarul asociației sportive, ci un economist, **Constantin Ion,** om trecut de prima tinerețe, m-a introdus, ca să zic așa, în atmosfera sportivă a uzinei „1 Mai".

— **În cinstea Semicentenarului Partidului am organizat mai multe competiții : un cros al tineretului, un concurs de orientare turistică, un altul de șah și un campionat de fotbal.**

Despre fotbal, interlocutorul îmi vorbește mai mult. Motivul ? Activitatea sa obștească și-a dăruit-o, fără rezerve, acestui sport. În calitate de președinte al secției, este atît de documentat, încît știe și cine și în ce minut a marcat un gol la un meci oarecare. Îmi spune : **„Finala „Cupei Semicentenarului" se va desfășura în ziua de 2 mai. Una dintre echipe se și cunoaște. Este aceea a secției de construcții metalice".**

— **În această ultimă acțiune de masă, închinată Semicentenarului, au fost angrenați peste 1 000 de muncitori, intervine** Ion Jianu.

Aflu, apoi, și despre alte acțiuni întreprinse de consiliul asociației sportive : **duminici sportive în pădurea Păulești (două, numai în această primăvară), excursii cu rucsacul la spinare, în Bucegi, campionatul asociației, (cu participarea a 3700 de salariați) la înot, tenis de masă, volei, handbal, orientare turistică. Cît privește sportul de performanță, acesta n-ar putea lipsi într-o uzină cu aproape 9 000 de muncitori, dintre care cel puțin jumătate sînt adepți înfocați ai exercițiului fizic. La înot, la atletism și la alte ramuri. au fost obținute în 1970 multe titluri, chiar și de campioni ai României.**

Înainte de a intra în biroul președintelui asociației sportive, inginerul șef **Victor** Vîlvoi, fost fotbalist, sînt invitat să vizitez complexul sportiv. Sigur că ascultînd explicațiile ce mi se dau, trebuie să fac eforturi pentru a-mi imagina că aici, unde acum există **un teren de fotbal gazonat, terenuri de handbal și volei, pistă de atletism, bazin de înot** — era, pînă mai acum cîțiva ani, o groapă de colectare a unor reziduuri. Îmi este, în schimb, ușor să văd cum, în această zi, se lucrează la amenajarea unor terenuri de tenis și handbal, tot pe un platou ce fusese acoperit cu fel de fel de deșeuri...

Mă întîlnesc, la plecare, cu Apostol Gheorghe. Îmi întinde un număr proaspăt al ziarului uzinei, **„Metalurgistul".** Citesc pe prima pagină : **„Pentru rezultatele obținute în 1970, se decerne uzinei „1 Mai" Ploiești Steagul roșu și Diploma de întreprindere fruntașă pe țară în ramura construcțiilor de mașini și utilaj tehnologic".**

Așadar, aurul este aici în uzină. Aurul sînt oamenii și tot ce ei produc, stăpîni și beneficiari, al căror renume este cunoscut nu numai în țară, ci și pe diferite meridiane ale globului, unde utilajul petrolier construit de ei constituie o prestigioasă carte de vizită a României socialiste.

MOTO

ALERGĂTORI ROMÂNI PESTE HOTARE

● Doi membri ai echipei naționale de motocros și anume **Ștefan Chițu** și **Mihai Banu** (ambii de la Poiana Cîmpina) vor reprezenta țara noastră la „Marele premiu al Poloniei". Întrecerile vor avea loc în ziua de 2 mai în localitatea Szczecin. În program figurează o singură probă : 250 cmc.

● După trialul de duminica trecută, forul de specialitate a selecționat pe **Ion Bobîlneanu** (Voința Sibiu) și **Ion Marinescu** (Metalul București) pentru a participa la etapa eliminatorie a campionatului mondial de dirt-track, programată în ziua de 9 mai la Miskolc (Ungaria). În prealabil, cei doi alergători români vor lua startul în trei concursuri care urmează să aibă loc pe pista de la Debreczin.

● Campionatul republican de viteză pe circuit va începe anul acesta la 9 mai. Etapa inaugurală a competiției va fi găzduită de orașul Reșița. Amintim că actualul campionat se va desfășura în opt etape.

DIN 7 ÎN 7 ZILE

HANS BAUMGARTER, secretar general al U.E.F.A., e de părere că ultimul C.M. a însemnat triumful fotbalului ofensiv și implicit înfrîngerea concepției cu lacăte noi sau ruginite. Din păcate pentru ei, o droaie de epigoni ai betonului nu pricep acest lucru. SE PARE că JOAO HAVELANGE va fi succesorul lui sir Stanley Rous. ÎN CLASAMENTUL POPULARITĂȚII (Anglia), fotbalul pe locul al patrulea, iar boxul nu se află printre primele 20. STEAUA ȘI COMAN nu primesc gol în șase etape. Trimis la munca de jos (Dunărea Giurgiu), Coman se metamorfozează. Ține-l, Doamne ! LA 35 DE ANI, portarul Mihai Ionescu în echipa săptămînii. Omagiile noastre ! CINCI BRIGAZI de arbitri conduc slab în ultima etapă. Mai mult de 50% eșec. FRANȚA OBȚINE un punct pe Nepstadion. Echipa Ungariei în criză cam de multă vreme. TELEVIZIUNEA transmite (cu avizul unui funcționar al federației), meciul Farul — Dinamo la o oră neconformă cu prevederile acordului în vigoare. Apoi, în timp ce se jucau celelalte partide oficiale de campionat, repriza secundă Ungaria — Franța. Cîtă lipsă de înțelegere față de latura financiară a fotbalului nostru ! CRIȘUL se distanțează la patru puncte de Poli Timișoara. LA JOCUL „U" — PETROLUL, arbitrii ajung din motive fortuite 20 de minute mai tîrziu, parcurgînd distanța Brașov — Cluj într-un getax. Nota de plată : 1 900 de lei. Cei trei conduc excelent și se revanșează. ATENȚIE, ce ingrat destin au uneori antrenorii : **Herrera** dat afară vineri de un oarecare Marchini. Duminică, echipa sa învinge acasă (5—0), peste o săptămînă bate pe Napoli în deplasare. **Ion Bălănescu** dat afară sîmbătă de un oarecare Carpinet. Duminică, echipa sa obține punct la Cluj, iar peste o săptămînă cîștigă două la Timișoara. **Eugen Iordache,** în sfîrșit, mazilit și el fără să fie (mirare !) decretat bolnav. Peste 3 zile echipa sa face meci nul la Bacău. Există naivi care își închipuie că rezultatele ulterioare se datoresc muncii de cîteva zile a noilor antrenori. Ce triste sînt uneori culisele și istoria fotbalului ! S-A ÎNCERCAT MITUIREA unui fotbalist de la Crișul ca echipa lui să fie bătută. Biata idee de sport și de fair-play plînge. OLOGU învinge pe Dinamo înscriind două goluri din poziții foarte dificile pentru el. Reușită excepțională pentru că n-a ezitat și n-a pierdut nici o fracțiune de secundă. RADU PETRESCU (Metrom) — 3 etape suspendare pentru injurii adresate arbitrului. Jucătorul cu sudalma pe buze e și arbitru de fotbal printre altele (!!) (Ne)Onorabile, o să te-ajungă blestemul confraților !

BALANȚA VENITURI — CHELTUIELI a federației pe primul trimestru — excedentară. 1 000 000 în plus, față de prevederi, din surse proprii. A FOST OFICIALIZAT controlul antidoping la meciurile noastre de campionat. Se prevăd sancțiuni foarte aspre. PE BULEVARDUL fundașilor stînga urcă rapid un tînăr înzestrat cu de toate : **Ghirca.** Numai de-ar avea și minte de mare fotbalist. FANTASTICĂ LUPTĂ în fruntea campionatului englez. Leeds învinge pe Arsenal, trece în frunte, dar mai are un singur meci de jucat. Echipa tunarilor va mai susține două partide pe teren propriu, la Londra. Dar nu se poate aștepta la amabilitatea adversarilor cum se mai întîmplă prin alte părți : NEBUNII ÎN LUMEA FOTBALULUI. La Amsterdam, un individ taie noaptea stîlpii ambelor porți, lăsîndu-le într-un echilibru fragil. După-amiază, porțile se prăbușesc peste cei doi portari, accidentîndu-i. NOROCOȘII ÎN LUMEA FOTBALULUI. Un șofer englez cîștigă la concursul de pronosticuri sportive exorbitanta sumă de 401 792 lire sterline. Ambele întîmplări sînt prea de tot.

INCORUPTIBIL

BOX

NEDELCEA — CANDIDAT SIGUR

(Urmare din pag. 1)

nar. Eu am însă o victorie asupra sa și cred că o voi realiza și pe cea de a doua. În ring, eu mă simt mai bine decît în sală".

În sala Voința, cocheta sală a unei școli generale, bine dotată cu aparatură specifică și sclipitor de curată, antrenorul Eugen Douda impunea un ritm crescut de lucru la sac boxerilor Ladislau Mathe și Otto Anderco. El ne-a spus: **„Săptămîna asta lucrăm mult. Am avut succes la zone și vrem să ne prezentăm bine și la finale. Din cei cinci boxeri seniori citi numără secția, doi s-au calificat în finale. Mathe, deși l-a întrecut pe Aurel Simionescu, învingătorul campionului european Cutov, are de susținut un meci dificil cu Paul Dobrescu. În schimb, Anderco este într-o evidentă ascensiune de formă și am mare încredere în el. Îl veți vedea la București. Am convingerea că va realiza o mare surpriză".**

În ringul instalat în sală, **se** jucau la mănuși cîțiva **copii** în vîrstă de 12—14 ani, iar alții, de vîrstă apropiată, luau lecții la mănuși de la instructorul voluntar Iosif Ambruș. Acest aspect, surprins în sala celui care l-a descoperit pe Mihalic și care an de an a dat noi elemente talentate lotului național de juniori, ne-a dezvăluit secretul succeselor antrenorului clujean. Copiii care vin abia la vîrsta de 16—17 ani la box nu sînt primiți în sala Voința... Aici, pregătirea juniorilor începe, așa cum se cuvine, de timpuriu.

★

Campionul național de box Pavel Nedelcea este, realmente, copilul iubit al Reșiței. Aproximativ 800 de spectatori localnici au venit, sîmbătă seara, să-și vadă „idolul" între corzi. Se disputa întîlnirea amicală dintre echipele C.S.M. și Electroputere Craiova. Nedelcea a boxat „în vedetă" cu Constantin Nicolae, făcînd demonstrație și cîștigînd înainte de limită. Nu acesta este însă aspectul cel mai important. Nedelcea, ca și colegul său mai tînăr de club și de categorie, Ion Angelescu, se pregătește cu mare ambiție pentru a se prezenta la finalele de la București, în maximum de formă.

„Puteam fi trei la București — ne spune cu ciudă antrenorul Aurel Gherghina — dacă semiușorul Constantin Muscă n-ar fi fost eliminat, pe nedrept, la zona de la Tg. Mureș. Voi veni la finale, deci, cu Nedelcea și Angelescu".

— **Care este stadiul pregătirilor acestor doi finaliști și ce șanse le acordați?**

— Nedelcea își va păstra cu siguranță titlul cucerit anul trecut. L-ați văzut cum se mișcă în ring, ce explozie și ce suflu inepuizabil are. Singurul adversar demn de luat în seamă e Pometcu. Dacă, de-a lungul turneului, Pometcu și Nedelcea se vor întîlni totuși, învingător va fi cu siguranță elevul meu. Cît despre Angelescu, el e capabil să încurce multe socoteli.

R. C.

ASISTENȚA TEHNICĂ A.C.R. ÎN PERIOADA 30 APRILIE — 2 MAI

Automobil Clubul Român va asigura asistența tehnică pentru automobilele membrilor săi în zilele de 30 aprilie și 2 mai pe toate șoselele naționale din țară (cu auto-atelierele Renault 4) între orele 11—22.

La filialele A.C.R. auto-atelierele vor asigura depanările solicitate în ziua de 1 mai între orele 10—18, iar în zilele de 30 aprilie și 2 mai între orele 8—22.

În ziua de 30 aprilie între orele 11—16 va funcționa, lîngă aeroportul Băneasa (intrarea AVIASAN), un punct fix pentru verificarea și reglarea farurilor și a motorului.

Dispeceratul central (tel. 13 41 85) primește apelurile telefonice pentru mașinile speciale ale A.C.R. care transportă sau remorchează automobilele avariate.

HANDBAL

RATAREA CALIFICĂRII S-A PRODUS ÎN PRIMUL MECI LA TBILISI!

După cel de al doilea joc de calificare dintre echipele feminine de handbal ale României și Uniunii Sovietice

După ce sorții s-au arătat atît de ingrați, punînd față în față, în lupta pentru calificarea la turneul final al C.M., două dintre cele mai bune formații feminine de handbal din lume, șansa nu s-a arătat, nici în continuare, îngăduitoare cu vreuna din cele două competitoare și astfel reprezentativele României și Uniunii Sovietice trebuie să dispute un al treilea meci, de baraj. Cu alte cuvinte vom urmări din nou 50 de minute de încordare, vor apărea, iarăși, orele chinuitoare ce premerg un asemenea joc, iar antrenorii nu și-au găsit încă liniștea, fiind obligați să elaboreze noi scheme tactice sau să se gîndească la mijloace defensive mai sigure. Cum însă pînă la cea de a treia confruntare dintre selecționatele României și Uniunii Sovietice mai este încă timp — nutrim speranța că federația noastră va insista pentru ca termenul să fie cît mai apropiat, pentru a nu perturba și mai mult campionatul — să rămînem deocamdată la partida retur, ce a avut loc marți după amiază în Sala Sporturilor din Cluj, încheiată — după cum se știe — cu scorul de 13—10 (6—5) în favoarea selecționatei române.

În acest sens, este necesar să facem unele precizări chiar de la început. A fost evident, de pildă, faptul că prezentîndu-se pe teren cu unele modificări (în poartă a jucat tot timpul **Sestriuk,** iar în cîmp a reapărut **Turcina),** echipa sovietică a avut o altă valoare în raport cu primul joc. Cunoscută și apreciată ca o handbalistă deosebit de inteligentă și de eficientă, Turcina a realizat, prin felul în care a evoluat, o mai mare coeziune în jocul formației oaspe, aducîndu-i ceea ce i-a lipsit în prima confruntare : **o mai bună dirijare a atacurilor și o judicioasă alegere a ritmului, în funcție de posibilitățile și ideile tactice ale echipei.** În plus, Turcina a înscris — spre surprinderea tuturor (mai ales a jucătoarelor noastre!) 2 goluri, contribuind direct ca reprezentativa U.R.S.S. să rămînă încă în cursa pentru calificare.

Avînd un astfel de adversar în față și acumulînd — după părerea noastră — o excesivă încărcătură emoțională, de care n-a scăpat, din nefericire, decît după meci, selecționata română nu s-a mai mișcat tot atît de dezinvolt și cu același curaj, ca în prima întîlnire. În atac s-a pierdut prea repede direcția porții și din acest motiv acțiunile ofensive au fost pripite. Și dacă pe teren pro-

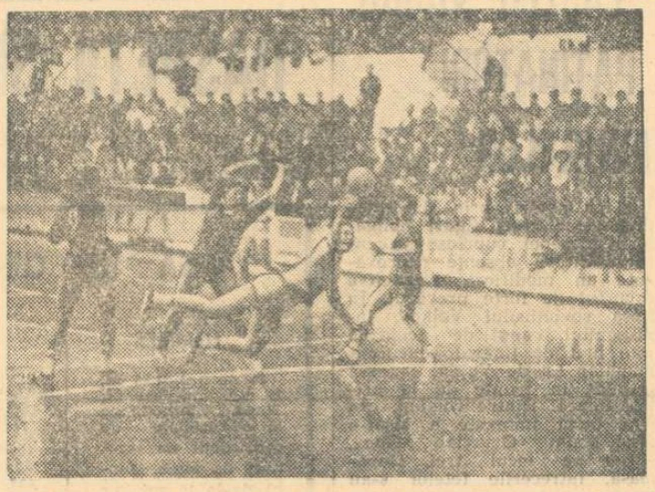

Unul din rarele atacuri ale echipei noastre care se încheie cu gol. **Cristina Metzenra** *th a făcut o fentă și s-a strecurat printre* **Șabanova** *(2) și* **Kan Fan San,** *înscriind imparabil. Față din meciul dintre selecționatele feminine de handbal ale României și U.R.S.S., disputat marți la Cluj*

Foto : CĂLIN CREȚU-Cluj

priu — dorind să recuperezi 3 goluri! — nu reușești să domini apărarea adversă, atunci succesul se obține greu, cu multe palpitații — așa cum a fost pe jumătate cazul la Cluj. Pe de altă parte, mai puțin experimentatele noastre handbaliste n-au putut să valorifice decît o singură dată superioritatea numerică, deși au beneficiat de 5 momente (a cîte 2 minute fiecare) cînd una sau alta din handbalistele sovietice fuseseră eliminate. Și, însfîrșit, să nu uităm că 6 din cele 13 goluri ale echipei noastre au fost realizate prin transformarea unor aruncări de la 7 m. Așadar, aceasta este principala problemă de rezolvat pînă la cel de al treilea joc : **creșterea valorii, sau mai bine zis, a productivității acțiunilor ofensive, fără ca prin aceasta să scadă cu ceva agresivitatea și mobilitatea apărării.**

Se poate spune, deci, că formația noastră a jucat — paradoxal — mai reținut pe teren propriu decît în deplasare, ceea ce ne determină să afirmăm că ratarea calificării s-a produs, de fapt, la Tbilisi, în primul meci, cînd handbalistele române puteau chiar să cîștige!

În încheiere, vom menționa corectitudinea și promptitudinea în sancționarea oricăror tentative de joc mai dur, a celor doi arbitri iugoslavi: **Milan Valcici** și **Vlado Simanovici.**

Călin ANTONESCU

CICLISM

ERA OARE NECESAR?

Echipa de ciclism a României pentru cea de a 24-a ediție a „Cursei Păcii", Varșovia — Berlin — Praga, a parcurs un sezon fertil de pregătiri. Conduși de antrenorul Nicolae Voicu, alergătorii Vasile Teodor, Const. Grigore, Șt. Suciu, Nic. David, Vasile Selejan, Nic. Ciumeți și Alex. Sofronie au efectuat pregătiri intense la Predeal și Herculane, după care s-au angajat într-o activitate competițională bine alcătuită.

Compusă din întreceri de debut (kilometraj redus) în Capitală, din „Turul Algeriei" și, apoi, din „Cupa Steaua", „Cupa F.R.C." și „Cursa munților" — aceste competiții au însumat aproximativ 3 500 km, ceea ce este excelent — această perioadă de pregătire în condiții de concurs situîndu-se — evident — la un nivel superior anilor precedenți. Pînă aici, după cum lesne se poate constata, totul este în regulă.

După „Cursa munților", lotul pentru „Cursa Păcii" a plecat în Italia pentru a participa la cîteva competiții în diferite orașe. Era oare necesar ? După părerea noastră, nu. Și iată de ce. Suita de competiții la startul cărora fusese prezent lotul, impunea o scurtă perioadă de revenire. Apoi, cei 7 ar fi putut participa la cursa de la Brașov și la aceea de la Ploiești (internațională), după care ar fi plecat la Varșovia. Așa, în Italia, plecînd din oraș în oraș, participînd la competiții grele și foarte grele, rutierii noștri vor acumula o nouă oboseală, se vor prezenta la startul „Cursei Păcii" aproape istoviți. În ziua de 3 mai vor efectua călătoria de la Roma la București, iar la 4 mai, pe aceea de la București la Varșovia. Două zile de tracasări prin aeroporturi, de zboruri obositoare, două zile în care nici nu se vor odihni, nici nu vor face pregătire. Iar la 6 mai este startul în cursa Varșovia — Berlin — Praga...

Este posibil ca lipsa de prevedere a federației să aibă repercusiuni destul de serioase. S-ar putea ca echipa noastră să nu-și revină 5—6 zile, timp în care va pierde prețioase și nerecuperabile locuri în clasamente. De ce, oare, n-a fost trimis în această deplasare lotul olimpic (și el cu nume prestigioase în sportul nostru cu pedale) ? Sînt întrebări la care numai biroul federal poate răspunde.

Hristache NAUM

POLO

DINAMO ȘI RAPID FAVORITE ÎN CEL DE AL 26-lea CAMPIONAT NAȚIONAL

Cel de al 26-lea campionat național de polo debutează la sfîrșitul acestei săptămîni. Competiția, ca și în anul precedent, se va desfășura în opt etape-turneu și cu un turneu final. Dar, spre deosebire de campionatul din 1970, la actuala ediție participă doar nouă formații, clubul Steaua renunțînd la echipa sa de polo.

Marile favorite ale întrecerii sînt formațiile **Dinamo,** care deține titlul național din 1957 și **Rapid.** Ambele echipe prezintă loturi mult întărite față de sezonul trecut cu jucătorii care au activat la Steaua : M. Popescu, D. Popescu, Huber, Frîncu și Fl. Teodor vor reprezenta culorile dinamoviste, iar Szabo, Chețan, Culineac și Țăranu vor evolua la Rapid. Iar în întîlnirile lor directe din acest an, fiecare a obținut cîte o victorie : Dinamo cu 3—2 în „Cupa semicentenarului" și Rapid cu 5—3, recent, în „Cupa Municipiului București".

Primele meciuri ale noului campionat vor avea loc sîmbătă și duminică la București și Cluj. În Capitală sînt programate partidele Dinamo—C.S.M. Cluj, Dinamo—Crișul Oradea și C.S.M.—Crișul la bazinul Dinamo și Rapid—Vagonul Arad, Rapid—Politehnica Cluj, Vagonul—Politehnica în bazinul acoperit de la Floreasca. În sfîrșit, la Cluj, în aceleași zile, vor avea loc meciurile Voința—Progresul București, Voința—I.E.F.S. și Progresul—I.E.F.S.

De pe cuprinsul țării

BACĂU : CURSA CICLISTA A POȘTAȘILOR

Tradiționala cursă ciclistă a poștașilor, organizată anual de A.S. Poștașul, s-a desfășurat zilele acestea pe pista stadionului „23 August" din Bacău.

După o pasionantă întrecere pe primele trei locuri s-au clasat : **V. Ghicu, P. Herghelegiu, P. Ungureanu,** care au fost răsplătiți cu numeroase premii. De asemenea, s-a acordat lui **Gh. Cîrlan,** premiul pentru cel mai virstnic concurent.

Ilie IANCU-coresp.

SUCCESE ALE SPORTULUI DIN ORĂȘTIE

După cîte sîntem informați din corespondența semnată de VALENTIN BERCEA, la Orăștie se desfășoară o vie activitate sportivă. Echipa de șah a asociației „Dacia" a ocupat primul loc — cucerind totodată și Cupa Semicentenarului — într-o competiție la care au participat formații din Deva, Hunedoara, Brad, Petrila, Simeria; tenismenii se antrenează intens sub conducerea instructorului voluntar Eugen Zdrenghea; a fost reînființată echipa pe handbal, care în primul meci a dispus de Minerul Lupeni cu 25—15; tinerii judoka se antrenează cu asiduitate în vederea apropiatelor competiții.

CONCURS DE CARTURI LA MIZIL...

Consiliul orășenesc de educație fizică și sport Mizil, în colaborare cu Casa pionierilor, a organizat un concurs de carturi, la care au participat reprezentanți ai pionierilor din Băicoi, Cîmpina, Sinaia și Mizil. Echipajele Casei pionierilor din Cîmpina au ocupat locul întîi în clasamentul general.

...ȘI DUMINICA SPORTIVA LA PAULEȘTI

La inițiativa Consiliului municipal al Sindicatelor Ploiești, pe terenul comunei Păulești s-a desfășurat o atractivă duminică sportivă. La întrecerile de fotbal, handbal, volei, alergări în saci au participat peste 150 de sportivi de la asociațiile Prahova, Uzina 1 Mai și Rafinorul din Ploiești, precum și o selecționată a comunei Păulești.

M. BEDROSIAN, coresp.

LA START MICII ÎNOTĂTORI TIMIȘORENI

În bazinul Industria lînii din Timișoara s-a desfășurat un concurs de înot dotat cu „Cupa Semicentenarului", la care au participat peste 50 de elevi ai școlii sportive din localitate.

Iată cîțiva dintre cîștigătorii probelor : 100 m liber juniori : Sanda Busuioc 1:13,0 ; 100 m liber fete A : Lizelotte Seidl 1:15,3; 100 m liber copii A : Mitel Ciumba 1:18,7; 100 m bras fete B : Lucia Nanu 1:39,5; 100 m bras fete A : Traude Leutschaft 1:33,9; 100 m spate copii A : Mircea Borzan 1:23,8; 100 m spate copii B : Adrian Velică 1:29,5; 100 m spate fete A : Carin Partusch 1:21,4; 33 m liber copii : Andrei Toth 26,2; 33 m liber fete Areti Costa 33,4.

P. ARCAN — coresp.

FOTBALISTELE DIN MEDIAȘ

Animat de lucrările comitetului FIFA de la Atena, care au recomandat federațiilor naționale să se ocupe de dezvoltarea fotbalului feminin, cititorul nostru, ing. Alexandru Săbău, din Mediaș, ne-a trimis cîteva relatări despre echipa feminină de fotbal din acel oraș. Deși inițiativa a fost primită cu neîncredere — după cum ne scrie interlocutorul nostru — la 5 ianuarie 1970 a luat ființă această echipă, avînd ca antrenor pe profesorul Elekes Emőd. Și în mai 1970, fotbalistele din Mediaș (muncitoare și funcționare la diferite întreprinderi din localitate) au disputat primul meci de fotbal feminin în acest oraș, în compania reprezentativei similare a municipiului Ploiești. Prin acest meci, fetele și-au prezentat „scrisorile de acreditare", echipa ființînd în cadrul asociației sportive „Gaz metan" pe bază de... autofinanțare. În cursul anului trecut, echipa a susținut 19 meciuri în orașele : Sighișoara, Ploiești, Plopeni, Arad, Constanța, Medgidia, Brăila, Timișoara, Odorhei, Tîrnăveni, Turda, Cluj, Sibiu, Brad, Bacău, Iași și Reșița, cîștigînd 5 partide, pierzînd 7 și obținînd 1 rezultate egale. În așteptarea „reglementării și oficializării fotbalului feminin în țara noastră, pentru ca echipele existente să nu mai fie „copilele vitrege ale fotbalului" — după cum ne scrie cititorul nostru — misiva acestuia evidențiază din lotul echipei mediașene pe laborantă Elisabeta Vaida, muncitoarele Maria Tăpălaga, Maria Nedeșan, Letiția Șerban, Doina Mărgineanu, Lucreția Caraculea, Maria Nolan, dactilografa Angela Mircea și funcționara Marianne Adam.

RUGBY

„NICI UN ADVERSAR NU TREBUIE SUBAPRECIAT" ne-a spus antrenorul Al. Teofilovici

O zi în mijlocul componenților lotului național

La pavilionul din parcul „23 August" a fost înălțat din nou steagul purtînd ca însemn mingea ovală. Pe unii din componenții lotului național i-am văzut venind, în pas bărbătesc, sigur, pe ceilalți, ni i-a anunțat antrenorul P. COSMĂNESCU, astfel că pe carnetul nostru au apărut numele celor 22 ce se pregătesc pentru meciul de la 9 mai cu reprezentativa Marocului : **Dinu, Baciu, Iorgulescu, Onuțiu, Șerban, Atanasiu, Tuțuianu, Demian, Răscanu, Pop, Miclescu, Florescu, Bărgăunaș, Nicolaescu, Hariton, Nica, Dragomirescu, Suciu, Constantin, Teleașă, Durbac** și **Simion.** Adică, cu mici excepții, aceeași jucători din meciul cu Italia.

Am stat aproape o zi printre ei, i-am urmărit la antrenamente, i-am ascultat. Am apreciat seriozitatea cu care se pregătesc pentru întîlnirea din cadrul „Cupei Națiunilor — F.I.R.A."

Formația Marocului a învins Italia la Napoli... Adversarii noștri au școala rugbyului francez (mulți dintre ei fiind — ori au fost — membri ai unor echipe de club franceze). Sînt foarte iuți și ambițioși... Manifestă o deosebită abilitate pe linia de treisferturi...

— Ne temem? Aplicăm vreo tactică specială? I-am interpelat pe antrenorul **Al. Teofilovici.**

— **Pe orice adversar ce-l întîlnești ești dator să nu-l subapreciezi. Concepția noastră tactică va fi aceeași ca în meciul cu Italia. Joc deschis, bazat în special pe ofensivă, pe contraatacuri la nevoie. Vrem să practicăm un joc spectaculos, să ne apropiem de ceea ce se cheamă rugby-pur. Ne propunem, de altfel, ca orice partidă a echipei române să însemne și o pledoarie pentru frumusețea acestui sport.**

...Dar cîte nu poți afla zăbovind printre membrii lotului. Într-o ședință de analiză, toți au fost... criticați pentru lipsurile din jocul lor în reprezentativă sau echipele de club respective. Cu altă ocazie s-a insistat în mod deosebit asupra sarcinilor ce revin fiecăruia în organizarea jocului. Sîntem la curent și cu programul viitor: după întîlnirea cu selecționata armatei franceze, la 2 mai va avea loc ultima verificare în meciul contra Griviței Roșii, iar la 4 mai — plecarea spre Casablanca. Sîntem convinși că toți cei ce ne vor reprezenta iarăși în acest sport de o mare frumusețe bărbătească, vor face totul pentru a realiza o nouă victorie.

Modesto FERRARINI

Azi, la Constanța

SELECȚIONATA DIVIZIONARĂ — SELECȚIONATA ARMATEI FRANCEZE

CONSTANȚA, 28 (prin telefon, de la corespondentul nostru). — Pregătirile în vederea partidei dintre **Selecționata divizionară a țării noastre și Selecționata Armatei franceze** s-au încheiat. Rugbyștii francezi au sosit luni seară, direct la Constanța fiind primiți de către reprezentanți ai organelor sportive locale și ai clubului Steaua. La invitația Școlii superioare de marină, miercuri dimineața, ei au făcut o vizită pe nava școală „Mircea", cu ieșire în larg.

Antrenorii, MICHEL DEBET și, respectiv P. COSMĂNESCU, ne-au comunicat formațiile probabile :

SELECȚIONATA ARMATEI FRANCEZE : Theneral, Philipot, (Favreau), **Theyret** (Jacquelin) — **Dufau, Genois — Puig, Larche, Lecorn — Cogne (Barrau), Taffary** (Vivies) — **Vialar, Roche, Pages, Casanova — Caley.**

SELECȚIONATA DIVIZIONARĂ ROMÂNĂ : Dinu, Iorgulescu, Baciu — Șerban Atanasiu — Pop, Demian, Răscanu — Florescu, Nicolescu, — Nica, Dragomirescu, Suciu, Constantin — Durbac ; rezerve : Onuțiu, Țuțuianu, Miclescu, Bărăgunaș, Simionescu.

Partida va începe la ora 17, pe terenul de rugby de la complexul „1 Mai", și va fi arbitrată de T. Witing.

Cornel POPA

Astăzi, etapă intermediară în divizia masculină „A"

Astăzi este programată etapa a XIX-a din campionatul masculin de handbal, divizia A.

La București, echipa campioană, Steaua, va avea de făcut față unui dublu complex produs de încă foarte proaspătul eșec la Bacău și de amintirea înfrîngerii suferite în jocul cu adversara de azi, Politehnica Galați (în prima etapă a campionatului). Să nu uităm, apoi, că gălățenii vin după un destul de surprinzător meci egal, realizat duminică la Brașov, lucru ce dovedește că ei dețin o formă bună.

La Bacău, unde echipa Sport Club, performera etapei trecute, va primi vizita dinamoviștilor bucureșteni, care, fără să strălucească în acest ultim tur al campionatului, au acumulat tot atîtea puncte cît și liderul (32).

O partidă extrem de interesantă se anunță și la Brașov unde formația Dinamo din localitate, aflată pe locul 8, va întîlni pe Universitatea București, o echipă în mare ascensiune, angajată și ea, cu șanse apreciabile, în lupta pentru titlu. Se pare, însă, că Brașovul a devenit terenul meciurilor nule, lucru care nu ar conveni, de această dată, nici uneia dintre combatante.

În sfîrșit, mai sînt programate și meciurile Voința București — Universitatea Cluj și Știința Lovrin—Politehnica Timișoara.

Meciurile din Capitală, se vor disputa astfel: terenul Voința: de la ora 16,15 : Steaua — Politehnica Galați, iar de la ora 17,30: Voința—Universitatea Cluj.

ILIE NĂSTASE — LIDER AUTORITAR ÎN „MARELE PREMIU INTERNAȚIONAL"

LONDRA, 28 (Agerpres). — Agențiile internaționale de presă subliniază în comentariile lor că tenismanul român Ilie Năstase este lider de necontestat în clasamentul „Marelui Premiu Internațional". Năstase totalizează 39 p și este urmat de cehoslovacul Kodeș cu 29 p, Taylor (Anglia) și Richey (S.U.A.) — cîte 26 p; Barthes (Franța) — 25 p; Ashe (S.U.A.) — 20 p; Goven (Franța) — 16 p; Țiriac (România) — 15 p; Okker (Olanda), Smith (S.U.A.), Proisy (Franța) și Graebner (S.U.A.) cîte 12 p.

★

În proba de dublu femei din cadrul turneului de la Buenos Aires, perechea Olga Morozova (U.R.S.S.) — Betty Stove (Olanda) a învins cu 6—1, 6—1 cuplul argentinian Susana Villaverde — Graciela Trinchinetti. În proba de dublu mixt, Tomas Lejus (U.R.S.S.) și Betty Stove (Olanda) au cîștigat cu 6—1, 6—2 în fața cuplului argentinian Roberto Graetz — Lidia Castagnola.

★

Întîlnirea amicală dintre echipele S.U.A. și Australiei (profesioniști) a revenit sportivilor americani cu 4—2. În ultimele partide australianul Newcombe l-a învins cu 6—4, 3—6, 6—3 pe Ashe, iar Ralston (S.U.A.) a dispus cu 6—1, 6—7, 7—6 de Emerson.

★

Federația franceză a alcătuit echipa care va întîlni în zilele de 7, 8 și 9 mai la Baastadt selecționata Suediei în cadrul „Cupei Davis". Echipa cuprinde pe Barthes, Goven, Jauffret și Proisy.

LEICESTER CITY A PROMOVAT ÎN PRIMA LIGĂ

LONDRA 28 (Agerpres). — Campionatul englez de fotbal a programat trei meciuri încheiate cu următoarele rezultate tehnice: Coventry — Derby 0—0; Nottingham Forest — Stoke 0—0; West Ham United — Southampton 2—1.

În liga a doua a campionatului s-a disputat meciul derby dintre echipele Leicester City și Bristol. Obținînd victoria cu scorul de 1—0, fotbaliștii de la Leicester City au terminat pe primul loc, promovînd în prima ligă.

MARE TURNEU DE POLO LA AMSTERDAM

Începînd de sîmbătă va avea loc, la Amsterdam, un mare turneu internațional de polo la care și-au confirmat participarea echipele Italiei, Spaniei, Olandei, R. F. a Germaniei și Suediei. Meciurile vor fi conduse de arbitrii internaționali Cornel Mărculescu (România) și Alphonse Angella (Franța).

PE PISTELE DE ATLETISM

În cadrul unui concurs de verificare a atleților sovietici, desfășurat la Soci, tînărul Aleksandr Makarov (20 ani) a aruncat sulița la 82,70 m stabilind cea mai bună performanță europeană a sezonului.

● Cu prilejul unui concurs atletic desfășurat la Philadelphia, sportivul american Vince Monari a cîștigat proba de aruncarea greutății cu performanța de 19,97 m. Compatriotul său Mark Munro s-a clasat pe primul loc în proba de aruncarea suliței cu rezultatul de 81,80 m. În proba de aruncarea ciocanului, victoria a revenit lui Al. Schotermann cu 66,85 m.

● În cadrul concursului internațional de atletism de la Des Moines (Iowa), sprinterul american Mel Gray a fost cronometrat cu timpul de 9,2 (vînt favorabil) în cursa de 100 yarzi. În proba de prăjină, Dave Roberts și Tom Graig au trecut peste ștacheta înălțată la 5,18 m.

● La Celje (Iugoslavia), Mira Babosek a trecut ștacheta înălțată la 1,76 m, iar Vera Nikolici a fost cronometrată pe distanța de 1500 m în 4:22,4.

● Cunoscutul hurdler francez Guy Drut a realizat 13,9 pe 110 m garduri într-un concurs desfășurat la Oignies.

La Berna S. PARAMONOV l-a întrecut pe campionul mondial

ZURICH, 28 (Agerpres). — Cea de-a 7-a ediție a competiției de spadă „Marele premiu al orașului Berna" a fost cîștigată de sportivul sovietic S. Paramonov cu 4 v, pe locul doi clasîndu-se campionul mondial, A. Nikancikov (U.R.S.S.) cu 3 v. Urmează: O. Muik (R.F.G.) 2 v; V. Mozalevski (U.R.S.S.) 2 v; J. Hehn (R.F.G.) 1 v; C. Kauter (Elveția) 1 v.

ANCHETA NOASTRĂ LA REȘIȚA

(Urmare din pag. 1)

sigura cetățenilor un weekend cît mai agreabil.

Într-adevăr, eforturi se depun. După cum ne spunea tovarășul **Ion Sfercocea**, primarul orașului, zestrea turistică a Reșiței se extinde. **La Barajul Secu, pe valea Birzavei** (unul dintre cele mai superbe locuri din țara noastră), se lucrează intens la amenajarea unui camping, care va beneficia, în prima etapă, de vreo **12 căsuțe din șindrilă (cu două paturi), o cabană-restaurant, botezată de pe acum „Șura Dacilor", spații de parcare și, bineînțeles, terenuri de sport. Combinatul siderurgic și-a amenajat la Văliug o cabană cu debarcader-ponton și bărci „universale", care se pot închiria de amatorii vislitului. Urmînd acest exemplu, Uzina de mașini, sora bună a Combinatului, va construi și ea una, lucrarea urmînd să se atace încă din acest an. U.C.M.R. deține o cabană pe Semenic, intens asaltată și vara și iarna. Orașul s-a îmbogățit cu două șiranduri, dispunînd și de un al treilea, mai vechi. Un mic bazin de acumulare, pentru apă industrială, plasat în mijlocul urbei, este utilizat și de iubitorii caiacului.**

Fără îndoială, cunoscînd setea de agrement a reșițenilor, este puțin și deoarece capacitatea acestor baze nu poate cuprinde întreaga masă a doritorilor, foarte mulți au rămas credincioși obiceiului de a-și lua rucsacul în spinare, eventual și un cort, plecînd la iarbă verde.

DOUĂ ZILE DE PLOAIE

La Reșița am vrut să facem o vizită inopinată și un sondaj privind modul cum pregătesc organizațiile locale sfîrșitul de săptămînă al oțelarilor. Din păcate, testul n-a putut fi edificator în totalitate, fiindcă sîmbătă și duminică a plouat, uneori chiar torențial. Dar, și în aceste condiții neprielnice, am putut trage unele concluzii destul de interesante.

Prima, cea mai importantă, ar fi aceea că **preocuparea pentru activitățile de agrement ale populației se află la o cotă mult mai redusă decît aceea a interesului și dorinței cetățenilor.** Factorii cu atribuții în acest domeniu din Consiliul județean al sindicatelor, Comitetul județean U.T.C., Consiliul județean al organizației pionierilor, Inspectoratul școlar și chiar Consiliul popular al municipiului și județului (reuniți la o consfătuire de lucru pe această temă) **contează aproape în exclusivitate pe tradițiile existente aci, pe inițiativele personale ale unor oameni, sau ale unor grupuri de cetățeni.**

Discuțiile purtate la o masă rotundă, convorbirile avute în Combinat și Uzină, la cîteva școli sau pe stradă, cu persoane cărora nici măcar nu le-am cerut numele, au confirmat faptul că pentru cele două „zile test", din punct de vedere organizatoric nu se făcuse aproape nimic. Greu de crezut că încă de la începutul săptămînii se prevăzuse că sîmbătă și duminică va ploua...

COMPETIȚII... COMPETIȚII...

Știind de vorbă cu tovarășii **Eusebiu Mitrea**, șeful secției sport la Consiliul județean al sindicatelor, **Constantin Jurma**, secretarul Comitetului sindicatului al Combinatului siderurgic, **Iosif Cicală**, președintele Comitetului județean al organizației pionierilor, **Vasile Șeicu**, secretarul Comisiei sport — turism — pregătire militară a Comitetului județean U.T.C., cu tineri reșițeni, am ajuns la concluzia că în ceea ce privește sportul de masă, accentul se pune în mod exagerat pe competiție. Desigur, întrecerea interesează, declanșează ambiții, rivalități, dar ea prezintă și defectul că angrenează un număr mic de tineri (de obicei riguros aleși), nu are un caracter de continuitate ca acela al întrecerilor rezervate sportivilor de performanță. Pe plan competitiv (ne referim numai la sportul de masă, bineînțeles) s-au organizat multe acțiuni interesante, ca de pildă „Cupa Semicentenarului" (la 5 ramuri de sport), „Cupa 16 Februarie" (la popice, șah și tenis de masă), un campionat de fotbal inter secții la Combinat și Uzină, „Cupa Ștefan Plavăț" (la orientare turistică) ș.a.

Totuși, ele n-au putut cuprinde întreaga masă a celor doritori de a-și petrece timpul liber în activitățile de mișcare, pentru simplul motiv că Reșița dispune, deocamdată, de un singur stadion (folosit intensiv de membrii secțiilor de performanță), un singur bazin de înot acoperit și unul descoperit (în care au de asemenea acces numai performerii), prea puține terenuri de volei, baschet, handbal, tenis. Tocmai de aceea am sugera ca pe viitor, ținîndu-se seama de dragostea față de excursii, drumeție și „iarbă verde" a localnicilor, **să li se asigure posibilități pentru practicarea unor activități de mișcare și jocuri (fără rezultate înscrise în foi și fără clasamente) la locurile de agrement. Consiliul județean pentru educație fizică și sport (președinte prof. Ilie Pătruică) venind parcă în întîmpinarea acestei idei, a utilat principalele puncte de weeck-end cu diferite materiale sportive, mingi de volei, handbal, fotbal.** N-ar fi de loc rău să se adauge la acestea rachete și mingi de badminton, schiuri în sezonul de iarnă.

PENTRU COPII ȘI ELEVI

Edilii Reșiței au depus eforturi lăudabile pentru a oferi copiilor locuri de joacă. Între noile blocuri ale orașului au fost amenajate solarii, mici baze sportive, terenuri simple, iar acum C.J.E.F.S. intenționează să monteze 12 mese de tenis din beton. Aceasta incumbă responsabilități magazinului de materiale sportive, de a fi aprovizionat în permanență cu palete, mingi și fileuri (la Constanța de pildă, s-au montat mesele, dar foarte multă vreme nu s-au găsit plase. Pînă la urmă ele au fost croșetate de... niște bunicuțe grijulii).

În afara calendarului competițional, elevii Reșiței, învățînd acasă de la părinți, iubesc excursia și o organizează chiar dacă mentorii lor uită aceasta. Sîmbătă, vreo 30 de copii de la Liceul nr. 2 au plecat cu corturile, înfruntînd ploaia și vremea rea. Alți 50 s-au dus la cabana Ghica, iar 100 de elevi au participat la întreceri de volei. Cam puțin dacă ținem seama că în oraș sînt peste 6 000 de școlari.

Trebuie subliniat faptul deosebit de pozitiv că în activitatea școlarilor reșițeni, un loc foarte important l-a ocupat munca patriotică desfășurată cu precădere la amenajarea stadionului Tineretului de lîngă gara nouă (ziarul nostru a relatat pe larg această acțiune). **S-a lucrat, de asemenea, la plantări de pomi, la Complexul turistic de la Secu, la defrișarea unor zone de pădure, la amenajarea unor baze sportive simple în curțile școlilor. Un asemenea mic complex se finisează în aceste zile la Liceul nr. 2.**

1 ȘI 2 MAI — ZILE DE VÎRF

Se estimează că în zilele de 1 și 2 mai **mai mult de jumătate din populația Reșiței va pleca în excursii, drumeții și activități de agrement.** Figurează în program acțiuni de mare atracție: Sărbătoarea liliacului, la Cheile Carașului (elevii Liceului nr. 2, ne spunea prof. **Mariana Vancea**, au și lansat lozinca **„fără minge nu se pleacă"**), Sărbătoarea narciselor, la Zărnești, mari serbări cîmpenești și cultural-sportive la Secul, Văliug, Crivaia, lacul Buhoiu, pe Semenic etc. Jocurile sportive vor ocupa un loc însemnat în cadrul acestor manifestări. Este bine.

Ne gîndim, totuși, că pentru reșițeni există toate posibilitățile ca 1 și 2 Mai să fie în fiecare sîmbătă și duminică a săptămînii.

sportul în lume

REPORTAJ DE LA PEKIN

ÎNTÎLNIRE CU CELEBRUL ATLET NI CIH-CIN

● De la „foarfecă" la „rostogolirea ventrală" ● Acea neuitată zi de noiembrie 1970 ● Gînduri frățești pentru sportivii români

Este greu de presupus că oricine are vreo tangență cu sportul și s-ar afla în China populară, să nu simtă dorința ca să-l vadă măcar pe performerul nr. 1 al anului atletic 1970, săritorul în înălțime, Ni Cih-cin. *Și noua, celor prezenți o dată cu reprezentativa feminină de tenis de masă a României la Pekin, ne-a fost imposibil să rezistăm tentației (pentru un ziarist sportiv aproape că este vorba de o obligație profesională) de a-l întîlni pe faimosul atlet chinez. Și astfel, într-una din zile, în holul maiestuosului hotel Sin Ciao din capitala R.P. Chineze, am stat de vorbă cu* Ni Cih-cin. *Foarte comunicativ, chiar exuberant, mereu zîmbitor, celebrul sportiv ne-a fost un interlocutor extrem de agreabil.*

— Datele dv. biografice ne sînt în mare cunoscute. Am dori să știm cînd și cum v-ați făcut debutul în sport?

— De mic copil am simțit atracție pentru sport. Îmi plăceau alergările de viteză — cele pe 100 de metri, în special. Am jucat și joc baschet, cu multă plăcere.

— Dar probei dv. preferate, săritura în înălțime, cu ce ocazie ați început să vă dedicați?

— În 1957, cînd aveam 15 ani și eram elev al gimnaziului din Samen, o localitate din provincia Fu Cian de pe litoralul mării Chinei. În orele libere, duminica, mergeam să fac atletism la o școală de cultură fizică și sport pentru juniori. Cu acest prilej, un profesor m-a văzut și spunîndu-mi că am talent, a insistat ca să încerc să sar, să mă specializez în această probă.

— Intuiția acestui prim pedagog al dv. pe tărîm sportiv a fost perfectă, dacă ne gîndim că ați ajuns cel mai bun săritor din lume...

— Primele mele încercări au atins 1,73 m. Săream fără pantofi și cu stilul foarfecă, asemănător cu cel al marii dv. sportive Iolanda Balaș-Söter. Doi ani mai tîrziu am intrat la Institutul de cultură fizică din Pekin. Aici mi-am perfecționat măiestria pregătindu-mă asiduu cu antrenori și profesori ai institutului. Am ajuns la 1,90 m.

— Cu același stil?

— Da. După un an însă, am trecut de la foarfecă la rostogolirea ventrală — ceva în genul lui Valeri Brumel — efectuînd „bătaia" cu piciorul drept.

— Apoi, ștacheta a început să urce mereu: 2,11 m în 1960, 2,17 m (1962), 2,20 m (1963), 2,21 m (1964), 2,25 m (1965), iar după un an ați mai adăugat încă doi centimetri, rămînînd la unul singur distanță de recordul mondial.

— Constat că sînteți la curent cu rezultatele mele...

— Faptul nu trebuie să vă surprindă. Numele dv. este foarte cunoscut, de mulți ani. Încă din 1963, cînd la 21 de ani, cu 2,20 m figurați printre cei mai buni săritori de pe glob. Am dori însă să consemnăm cîteva secvențe din acea memorabilă zi de 8 noiembrie 1970, cînd pe stadionul din Cian San, provincia Hunan, în fața a 80 000 de spectatori ați depășit recordul lumii, producînd o adevărată senzație pe toate meridianele globului.

— Îmi amintesc foarte bine acele momente. Am dorit mult de tot să realizez această performanță pentru țara mea, ca să pot uita vreodată chiar și cele mai mici amănunte ale acestei reușite. Am sărit pe rînd 1,98 m, 2,03 m, 2,13 m, 2,18 m, 2,24 m. Apoi ștacheta a fost ridicată la 2,29 m. O liniște deplină se așternuse peste tot stadionul. Parcă nu se auzeau decît pașii mei. La încheierea celei de-a doua încercări, stadionul a devenit brusc un vulcan de urale. Mi-am dat seama că izbutisem...

— Fără îndoială că gabaritul (n.n. 1,84 m) și excepționalele dv. calități fizice, dezvoltate în permanență, v-au dus la acest rezultat fenomenal. Am auzit, de asemenea, că, fie vară, fie iarnă, vă antrenați cu o tenacitate uimitoare. În cîteva cuvinte, în ce constau pregătirile dv.?

— E adevărat că sînt foarte ocupat. Îmi ridic neconținut nivelul cunoștințelor, învăț pentru aspirantură, încerc să împărtășesc din experiența mea tinerilor atleți. Dar, în același timp, mă și antrenez zilnic, cel puțin două-trei ore. Lucrez cu haltere, fac diferite exerciții cu extensoare, efectuez un program special de gimnastică de bază, particip la alergări lente — de rezistență. Alături de pregătirea fizică multilaterală, acord toată atenția și celei specifice. Important este cred eu, nu numai ce faci, ci și cum faci. La aceasta aș mai adăuga permanența lucrului și sentimentele care îl stăpînesc pe cel hotărît să izbîndească.

— Ați vorbit de sentimente. Ce gînduri vă animă pentru viitor?

— Aș vrea ca rezultatele mele de acum să nu constituie un punct final, ci unul de plecare. Aspirațiile mele sînt mai mari.

Faimosul atlet chinez Ni Cih-cin în mijlocul jucătoarelor noastre de tenis de masă
Foto: AGENȚIA CHINA NOUĂ

— **Doriți să transmiteți ceva sportivilor români?**

— Din partea sportivilor chinezi, prin intermediul ziarului „Sportul" vă rog să transmiteți multe salutări sportivilor români cărora le urăm cît mai multe rezultate excelente. Multe complimente și soților Iolanda și Ion Söter. Pe strălucita dv. atletă n-am avut încă plăcerea s-o cunosc personal, dar performanțele ei le știu pe dinafară. Mă bucur însă cînd mă gîndesc la întîlnirea mea cu Ion Söter, de acum cîțiva ani de la Sanhai'.

Cu același suris care nu l-a părăsit nici o clipă, Ni Cih-cin și-a luat rămas bun, scuzîndu-se că ne-a reținut prea mult. Pe carnetul de însemnări, reporterul își inscrisese o performanță: convorbirea cu una dintre celebritățile sportului contemporan.

C. COMARNISCHI

SĂ RĂMÎNEM TINERI!

Trimm Dich! Restez jeune! Bliv jong! Contamos Contigo! Physical Recreation! *Cinci titluri în tot atîtea limbi, cu o singură semnificație: să rămînem tineri! Este numele unor acțiuni de atragere spre practicarea exercițiilor fizice a populației din R.F. a Germaniei, Franța, Belgia, Spania, Anglia. După trei ani de experiență, succesul pare asigurat căci o statistică recentă ne arată că aproape jumătate din întreaga populație a R.F. a Germaniei a participat la exercițiile pentru obținerea insignei „Trimm Dich!" Iată, mai jos, cîteva din argumentele folosite de organizatorii acestor acțiuni pentru a obține adeziunea celor solicitați.*

Omul, odinioară vînător, culegător, pescar sau agricultor, tinde să se transforme azi într-un individ sedentar — ni se spune. O asemenea transformare nu poate să nu producă reacții nefavorabile în organism. Multe din realizările tehnice ale secolului nostru sînt obținute stînd pe loc, pe un scaun. Dar șezînd, omul nu consumă decît 250 centimetri cubi de oxigen în timp ce în plimbare consumă aproape 1000, iar în alergare chiar 4000. Nu este, deci, de mirare că oamenii corpolenți au niște inimi de proporții infantile, cu o greutate de 200—250 gr. care abia pot pompa sîngele necesar circulației.

Ca urmare, s-a constatat că în R.F. a Germaniei, anual 250 000 cetățeni cad victime infarctului cardiac, dintre care 75 000 cu urmări fatale. În S.U.A. mor chiar 500 000 anual de pe urma infarctului. Lipsa mișcării se observă și la copii. Din 10 milioane de elevi controlați, jumătate arată deficiențe funcționale cronice. Din 1000 de persoane spitalizate, 536 prezintă ca factor principal de morbiditate o activitate fizică insuficientă. În schimb, s-a constatat că toți cei ce practică regulat schiul, în Finlanda, trăiesc în medie cu 7 ani mai mult decît cetățenii care nu fac sport. Șoferii autobuzelor londoneze produc de opt ori mai multe infarcte decît taxatorii aceleași autobuze, fiindcă aceștia din urmă circulă în timpul lucrului. Printre funcționarii, judecătorii, avocații și medicii englezi, cazurile de infarct sînt de 57 de ori mai numeroase decît printre muncitorii din construcții, mineri și țărani.

Iată, deci, motivul de alarmă. Ni se spune, pe drept: „Milioane de inimi pot bate mai îndelung și se pot economisi miliarde!". *Iar argumentele încep să-și facă efectul. Tot mai mulți sînt cei care se alătură în țările citate, unei acțiuni sportive cu caracter larg, sortită succesului.*

Vlad UDRIȘTE

TELEX ● TELEX

Joe Frazier a confirmat că-și va începe la 14 mai turneul european în fruntea orchestrei sale de muzică ușoară numită „The Knockouts". În legătură cu activitatea pugilistică, Frazier a spus că se antrenează în fiecare dimineață făcînd un cros și că programul său de pregătire îi va permite oricînd să se prezinte pe ring la adevărata sa valoare.

■

Returul meciului dintre selecționatele de fotbal ale Nigeriei și Marocului, pentru preliminariile turneului olimpic, a fost cîștigat de marocani cu 3—1 (2—0). Învingători și în primul joc, ei s-au calificat pentru turul următor al competiției.

■

Astăzi începe Turul ciclist al Spaniei care măsoară 3 119 km și este împărțit în 17 etape. Vor lua startul din orașul Almerie 110 alergători, marele favorit fiind spaniolul Luis Ocana.

■

În turneul de șah de la Vrnjacka Banja conduc Liubojevici (Iugoslavia) și Vaganian (U.R.S.S.) cu cîte 7 p. Ei sînt urmați în clasament de Ivkov (U.R.S.S.) și Stein (U.R.S.S.) cu cîte 6 p.

■

Liga ciclistă din Belgia l-a acuzat pe rutierul francez Roger Pingeon că s-a dopat în Turul Flandrei. Ciclistul francez a cerut o contraanaliză, în cazul că Pingeon va fi găsit vinovat, el va fi suspendat pe timp de 4 luni.

■

În campionatul de hochei pe gheață al U.R.S.S. echipa Aripile Sovietelor Moscova a obținut o surprinzătoare victorie cu 5—1 (2—1, 2—0, 1—0) în fața formației Dinamo Moscova.

■

Aflată în turneu în Franța, selecționata de rugby a Cehoslovaciei a jucat la Besançon cu echipa locală Olympique pe care a învins-o cu 12—6.

■

Boxerul englez de cat. grea Jack Bodell și-a făcut reintrarea, la Londra, învingîndu-l la puncte, după 10 reprize, pe canadianul Bill Drover. Bodell urmează să-l întîlnească, luna viitoare la Londra pentru titlul european pe compatriotul său Joe Bugner.

CALEIDOSCOP

„FARFURIA ZBURĂTOARE"

În centrul orașului polonez Katowice se află actualmente în construcție o clădire impunătoare care atrage privirile trecătorilor, nu numai prin dimensiunile ei, dar, mai ales, datorită formei sale: aceea a unei „farfurii zburătoare". Aceasta va fi una dintre cele mai moderne săli de sport din Europa, care va putea găzdui în tribunele sale 12 000 de spectatori. Separat se construiesc aici o sală de gimnastică, un bazin de înot și o saună (baie finlandeză).

UN GOL DE LA... 70 M

Un „record" al fotbalului iugoslav a fost stabilit, recent, în cursul meciului de campionat dintre echipele Dinamo Zagreb și F. C. Bor (4—3), jucătorul Radakovici (F. C. Bor) a înscris un gol portarului din Zagreb, Dautbegovici, de la distanța de... 70 metri. Oficialii iugoslavi au declarat că o asemenea întîmplare nu a mai fost înregistrată pînă acum în istoria fotbalului iugoslav.

BOB RICHARD JUNIOR SE AFIRMĂ...

Numele lui Bob Richard, săritorul american cu prăjina, care a cucerit medaliile de campion olimpic, în 1952 la Helsinki și 1956 la Belbourne, a revenit în actualitate. Ei bine, Bob Richard a reapărut pe terenurile de atletism realizînd, în numai cîteva luni, o ameliorare spectaculoasă a performanțelor sale de la 4,87 m la 5,07 m. Numai că, de data aceasta, este vorba despre fiul **„pastorului zburător"**, elev în cursul superior al unui liceu din San Jose (California), care a ales aceeași probă ca și tatăl său. Singura deosebire — pînă acum — dintre ei, constă în faptul că în 1952 și 1956, cînd Bob Richard-senior uimea lumea trecînd ștacheta la 4,55 m și 4,56 m, nu exista încă prăjina din fibre de sticlă!

PREA MULTE GOLURI!

Nu mai puțin de 18 goluri, dintre care 16 în ultimele 35 de minute, au fost înscrise în cursul unui meci de fotbal disputat în campionatul spaniol.

Evenimentul s-a petrecut în cursul partidei dintre echipele Vea și Ulla din campionatul diviziei a IV-a. După prima repriză, scorul era 2—0 pentru Vea. La reluare au fost anulate patru goluri, dar în ultimele 35 de minute, deși avea toți cei 11 jucători pe teren, Ulla a primit alte 16 goluri. Interesant este, însă, faptul că echipa Ulla trece drept una dintre favoritele diviziei respective, ocupînd un loc de frunte în clasament. Toate acestea au determinat federația de specialitate să ordone deschiderea unei anchete!

AMBIȚIILE LUI BRUCH

Autorul excelentei performanțe la aruncarea discului, suedezul Ricky Bruch, și-a mărturisit unui gazetar ambițiile sale sportive. El năzuiește să depășească două „granițe" atletice: 80 m la disc și 23 m la greutate. Pentru aceasta este nevoie, spune el, de un antrenament adecvat și de o alimentație consistentă. Într-adevăr, Bruch oferă organismului său 8 000 calorii zilnic, în cele cinci mese care debutează cu un mic dejun de aceste proporții: o jumătate litru de suc de ananas, trei ouă ochiuri, două farfurii mari cu brînză de vaci, doi litri de lapte, cinci chifle duble unse cu unt și o cană de cafea neagră... Un rival pentru Pantagruel!

HOTEL PENTRU... ȘAHIȘTI

În Statele Unite a luat ființă Societatea Șahului American care-și propune organizarea unor acțiuni menite să dea un nou impuls mișcării șahiste din S.U.A. Între altele, S.S.A. intenționează să achiziționeze un hotel modern „într-o regiune nepoluată", unde amatorii de șah să se poată odihni și, în același timp, să poată practica jocul preferat. Hotelul, sau „Centrul de recreare șahistă", cum i se mai spune, urmează să aibă o capacitate de 1 000 de locuri și va putea găzdui diferite concursuri și manifestări șahiste. Membrilor de familie neșahiști ai jucătorilor li se vor crea diferite alte posibilități de recreare.

Chiar și sporturile pe care le considerăm „dure" au nevoie de ajutorul grației. Iată-i pe jucătorii unei echipe de fotbal american din Baltimore făcînd exerciții de suplețe sub conducerea balerinei Maria Scala.

MODIFICĂRI ALE REGULAMENTULUI LA LOTO ȘI PRONOEXPRES

Începînd cu concursul Pronoexpres din 28 aprilie 1971 și tragerea Loto din 30 aprilie 1971, punctul 21 din regulamentele privind organizarea și administrarea sistemului de pronosticuri sportive PRONOEXPRES și a sistemului de loterie LOTO, se modifică după cum urmează:

„21. Tragerile Pronoexpres (respectiv, LOTO) se desfășoară în București sau în oricare altă localitate din țară, în studiourile radioteleviziunii sau în săli publice, săptămînal, de regulă în ziua de miercuri (respectiv vineri) la ora 19,00."

De asemenea, ultimul alineat al punctului 22 din regulamentele privind organizarea și administrarea sistemului de pronosticuri sportive PRONOEXPRES și a sistemului de loterie LOTO, se modifică după cum urmează:

„Comisia de tragere este asistată în timpul lucrărilor de două persoane prezente la efectuarea tragerii".

Prezentele modificări intră în vigoare cu tragerile amintite mai sus.

NUMERELE EXTRASE LA CONCURSUL PRONOEXPRES Nr. 17 DIN 28 APRILIE 1971

FOND GENERAL DE PREMII: 2.690.742 lei din care 1.459.357 lei report.

EXTRAGEREA I: 24 45 12 42 7 19

FOND DE PREMII: 1.722.113 lei din care 1.082.908 lei report la cat. 1

EXTRAGEREA a II-a: 2 35 17 31 9

FOND DE PREMII: 968.629 lei din care 376.449 lei report la cat. A.

CIȘTIGURILE TRAGERII LOTO DIN 23 APRILIE 1971

EXTRAGEREA I: Categoria 1: 3 variante (10%) a cîte 37.600 lei fiecare; categ. 2: 16,95 a 5.937 lei; categ. 3: 28,25 a 3.562 lei; categ. 4: 79,60 a 1.264 lei; categ. 5: 149,20 a 674 lei; categ. 6: 452,45 a 222 lei.

EXTRAGEREA a II-a: Categoria A: 1 variantă a 83.177 lei; categ. B: 1 (25%) a 46.209 lei și 2 (10%) a 18.484 lei; categ. C: 7,60 a 10.944 lei; categ. D: 22,70 a 3.664 lei; categ. E: 29,40 a 2.829 lei; categ. F: 41,40 a 2.009 lei.

AMBELE EXTRAGERI: Categoria Z: 1322,55 a 100 lei.

Premiul de categoria A (100%) a fost obținut de MOLDOVAN GEORGE din Sebeș-Alba care primește la alegere, un autoturism și diferența în bani sau suma integrală în numerar. Premiul de categoria B (25%) a fost obținut de TAUGNER NORBERT din Hunedoara.

Rubrică redactată de LOTO-PRONOSPORT

FOTBAL

DINAMO 4 (3)
PROGRESUL Brăila 1 (0)

DACĂ AR FI FOST 8-1 SAU 10-1...

Fără Sălceanu (accidentat), Stoenescu (care n-a primit avizul medicului), și fără două nume de mare reputație (Dinu și Dumitrache, suspendați de către club — pe o etapă — pentru injuriile aduse arbitrilor, duminică, la Constanța), echipa din șos. Ștefan cel Mare a cîștigat acest meci la pas, în voie, fără să forțeze, fără să se zbată. De ce? Pentru că adversarul s-a prezentat cu totul și cu totul sub așteptări, sub cerințele unui meci ce contează pentru sferturile de finală ale Cupei. Resemnați, apatici, greoi în apărare (compartimentul lor forte, altădată), fotbaliștii brăileni au apărut în postura de parteneri de antrenament. De aici, un meci modest, fără sare și piper, fără acele faze care să trezească interesul publicului. A fost chiar plictisitor să vezi o echipă atacînd încontinuu (Dinamo), să asiști cum Doru Popescu, Moldovan și, mai ales, Haidu și Radu Nunweiller se joacă cu ocaziile și ratează incredibil, cu piciorul sau cu capul, în situații excelente.

În min. 12 Doru Popescu a deschis scorul. Un gol splendid: șut fulgerător de la 25 m, în colțul lung, portarul e simplu spectator și mingea poposește la pășanjen. Bucureștenii au început combinații, exersau scheme și procedee nejenați de nimeni, dar șuturile nu-și atingeau ținta. Abia în min. 22, D. Popescu l-a lansat pe Lucescu. A urmat o centrare clasică și R. Nunweiller a trimis balonul în plasă de la 8—9 metri, pe lîngă niște apărători terminați prea devreme. Văzînd cum stau lucrurile, în min. 38 Moldovan s-a... aventurat într-un dribling prelungit, a driblat 3—4 adversari, i-a pasat lui Radu, acesta a trimis lui Doru Popescu, care a ridicat scorul la 3—0, printr-un șut de la 16 m. Nici după pauză disputa n-a fost mai dîrză. Pentru că-l supăra o gleznă, Doru Popescu a rămas în cabină. Își făcuse... norma. Se aștepta probabil ca ceilalți coechipieri să continue seria golurilor. Dar n-a fost așa. În min. 63 — o sclipire a oaspeților: Turcu a driblat cu ușurință fundașii centrali adverși, a șutat puternic, Constantinescu a respins balonul cu palmele în plasă, și scorul a devenit 3—1. După 6 minute însă Moldovan a refăcut diferența de trei goluri, înscriind din voie. A urmat o suită de ratări Campioni: Haidu (min. 76 și 77). R. Nunweiller (min. 82 și 86). În min. 83, Moldovan a trimis balonul în bară.

Dacă ar fi fost 8—1 sau 10—1 pentru Dinamo, nimeni nu s-ar fi supărat. Așa ar fi trebuit să și fie. Dar, dinamoviștii se plictisiseră și au dat cu piciorul la goluri sigure după care, într-un meci de campionat, ar plînge. Dar, cum la Brăila nu se poate întîmpla o minune ei s-au mulțumit și cu 4—1.

Constantin ALEXE

Stadion Dinamo; **timp** excelent; **teren** bun; **spectatori** aproximativ 7.000. **Au marcat: DORU POPESCU (min. 12 și 38), R. NUNWEILLER (min. 22), MOLDOVAN (min. 69), respectiv, TURCU (min. 63).**

DINAMO: Constantinescu — Ștefan (min. 79 Dobrău), Nunweiller III, Șandu Gabriel, Deleanu (min. 79 Ștefan), Mustățea, Nunweiller VI, Lucescu, D. Popescu (min. 46 Nuțu), Moldovan, Haidu.

PROGRESUL: Rădoi — Simionescu, Petcu, Gheorghiță, Cazan, Țapu, Turcu, Ologu (min. 46 Plugaru), Traian, Chitu (min. 78 Bunea), Cojocaru.

A arbitrat bine O. COMȘA, ajutat la linie de **N. Mogoroașe** și **Al. Ene** (toți din Craiova).

Tătaru deschide scorul în minutul 8... Foto: Theo MACARSCHI

STEAUA 5 (2)
CRIȘUL 0 (0)

FESTIVAL STEAUA

Splendid spectacol a oferit ieri Steaua!

Ritm, culoare, fantezie, goluri multe (pe gustul fiecăruia), fotbal ofensiv, risipă de energie. Rareori le-a fost dăruit spectatorilor bucureșteni un asemenea regal fotbalistic. Mărturisim că, înaintea partidei, ne așteptam la un joc mult mai echilibrat, bănuind că echipa orădeană — întotdeauna apreciată pentru clasa fotbalului său, fie că ea evolua în prima sau a doua divizie — va pune Stelei anumite probleme de rezolvat. Cu alte cuvinte, ne așteptam la un **dialog** între două partenere care-și cunosc bine rolul. Steaua prezentîndu-se la acest joc recomandată de impresionantul său mars victorios din retur spre vîrful clasamentului diviziei A, deci cu garanții demne de luat în seamă. Pe teren, n-a fost însă așa, am asistat la un monolog al Stelei, un monolog de excepție, o partitură fotbalistică pe alocuri entuziasmantă.

Și totuși, după cum începuse jocul, nu puteam anticipa ce va urma. După „bara" lui **Tătaru** din min. 2 și după golul semnat tot de el în min. 8 — șut din careu, după un „un-doi" rapid cu Iordănescu — aveam să ne petrecem o bună parte din timp... ascultînd transmisiile de pe celelalte trei stadioane, unde se petreceau lucruri mai interesante. Pe Republicii, țesătura de pase a bucureștenilor se... deșira de regulă la finalizare, monotonia fiind zdruncinată abia în min. 42, cînd un șut de la distanță al lui Sătmăreanu I n-a fost blocat de un Catona neatent, iar **Tătaru** a țîșnit și a marcat: 2—0. Spectacolul avea să înceapă în repriza secundă, cînd vreme de 15—20 de minute poarta orădeană a fost de-a dreptul asediată, Catona fiind literalmente nevoit să zboare din bară în bară pentru a se opune canonadei jucătorilor bucureșteni. Ajutați de șansă, orădenii primesc în această perioadă un singur gol (min. 47-**Dumitriu III**), deși Vigu — min. 50, Pantea — min. 55, Dumitriu III — min. 57 „bară", au fost la... o jumătate de pas de majorarea scorului. În toată această perioadă, echipa bucureșteană a inițiat o adevărată „sarabandă fotbalistică", sub bagheta celor doi mini-vrăjitori, **Iordănescu** și **Tătaru**, care ne-au oferit adevărate momente de încîntare.

Stadionul Republicii, **timp** frumos; **spectatori**: 10 000. **Au marcat: TĂTARU** (min. 8 și 42), **DUMITRIU III** (min. 47), **SĂTMĂREANU I** (min. 82), **AELENEI** (min. 84).

STEAUA: Coman — Sătmăreanu I, Negrea, Ciugarin, Cristache, Naom, Vigu, Pantea, Iordănescu, Tătaru (min. 80 Aelenei), Dumitriu III (min. 74 Marcu).

CRIȘUL: Catona — Sărac, Lucaci, Bulc, Cociș, Nești (min. 46 Naghi), Dărăban, Suciu, Sătmăreanu II (min. 46 Șchiopu), Moț, Cefan.

A arbitrat corect V. LIGA, ajutat de **I. Tifrea** și **Gh. Ștefănescu** (toți din Galați).

După un „respiro" de 5—10 minute, spectacolul a fost reluat și a ținut pînă în ultimul minut, două goluri (**Sătmăreanu** — min. 82, șut de la 30 de metri și **Aelenei** — min. 84 — în urma unui dribling amețitor al lui Iordănescu) și alte multe fațe încîntătoare bucurînd ochii spectatorilor.

Am asistat la un adevărat „festival Steaua", care bucură și obligă...

Marius POPESCU

„Poli" Timișoara 1 (0)
„U" Cluj 3 (0)

A CÎNTAT DOAR... O REPRIZĂ

TIMIȘOARA, 28 (prin telefon, de la trimisul nostru).

Atrasă, acum, doar de mirajul Cupei — și încurajată frenetic de o galerie plină de pitoresc, care a fluturat drapele și a cîntat ca pe vremurile de glorie ale lui „Poli", formația gazdă a abordat partida într-un tempo alert și de o manieră de fostă divizionară A. Mereu bine plasați și prompți în „servicii", Surdan și Petrovici susțin cu tact și pricepere ofensiva, dirijînd-o, variat. Acționînd astfel, timișorenii sînt, în min. 10, la un pas de deschiderea scorului, dar Copăceanu a risipit, de la numai 8—9 m, plasînd alături, pasa ideală semnată de Petrovici. Și totuși, golul nu întîrzie mult: în min. 15, la un șut trimis din corner de Bungău, Moldovan respinge în picioarele lui *Kun I*, care de la 6 m. împinge balonul în plasă. Întreaga tribună I intonează în cor „Gaudeamus", dar (vai!) bucuria localnicilor se va dovedi efemeră, întrucît azi „Poli" crede prea devreme în succesul final. De aci înainte — înșelată și de replica slabă a partenerului de întrecere (aproape întreaga primă repriză, „U" s-a apărat defectuos, cu fisuri mari, îndeosebi pe partea lui Poraschi, și a atacat incoerent, manifestînd predilecție pentru pasa lungă, la... întîmplare) — Poli își va permite o perioadă de relaxare.

Cît de fragil a fost acest 1—0 se va dovedi după pauză, cînd — neplăcută surpriză pentru formația gazdă — din cabina lui „U" va ieși parcă o altă echipă. Într-adevăr, abia acum, după reluare, echipa lui Sepci și Bălugiu și-a recăpătat brusc vocația pentru un fotbal autentic: Solomon și Pexa au „construit" din lașă, prin transmiteri la firul ierbii, Anca și Stîncel au redevenit mijlocași-piston, pe Barbu l-am văzut, în sfîrșit, mai lucid, iar pe cei din față mai inspirați și mai incisivi. Și golul egalizator, care, cum se spune, plutea în aer, a căzut în poarta lui Filip în min. 64: Anca a interceptat o minge la aproximativ 30 m de buturile adverse, s-a lansat apoi într-un un-doi cu Barbu, după care a șutat de la marginea careului mare: Filip a respins cu dificultate înspre lateral, dreapta, de unde *Adam*, complet liber, a șutat cu sete, în colțul scurt: 1—1. Șase minute mai tîrziu, *Dorin Mocanu* înscria cu capul (la o centrare efectuată de Uifăleanu) cel de al doilea gol al clujenilor, și adversarul, vlăguit fizic mai de mult, avea să cadă, literalmente, acum, și din punctul de vedere al moralului. Ofensiva lui „U" va continua dezlănțuită, obligînd în final (min. 84) pe gazde să-și înscrie, prin Arnăut, un autogol: 3—1.

Poli era îngenunchiată definitiv în această primă manșă a „sferturilor" cu „U", în care galeria locală... n-a cîntat decît o repriză. Cam atît cît a jucat și formația idol.

G. NICOLAESCU

Stadion „1 Mai"; **teren** practicabil; **timp** noros, a plouat puțin; **spectatori**: aproximativ 6 000. **Au marcat: KUN I** (min. 15), **ADAM** (min. 64), **D. MOCANU** (min. 70), **ARNĂUT** (min. 84) — autogol.

POLITEHNICA: Filip — Mayer, Mafa, Arnăut, Brîndescu, Surdan, Petrovici, Dima, Bungău (min. 75 Stroie), Kun I (min. 73 Dobîndă), Copăceanu.

UNIVERSITATEA: Moldovan — Crețu, Pexa, Solomon, Poraschi (min. 46 Mihăilă), Stîncel, Anca, Uifăleanu, Barbu, Adam, D. Mocanu.

A arbitrat bine OTTO ANDERCO (Satu Mare), ajutat de **M. Biolan** și **S. Drăgulici** (ambii din Tr. Severin).

METALUL București 4 (2)
C.F.R. Timișoara 0 (0)

OASPEȚII N-AU FĂCUT DECÎT FIGURAȚIE...

Cîteva mii de spectatori au luat ieri drumul Pantelimonului, suporteri pătimași ai Metalului, veniți deopotrivă pentru a-și încuraja favoriții, cît și pentru a vedea la lucru pe (încă) divizionara A, C.F.R. Timișoara.

Din păcate, n-au avut ce vedea. Timișorenii au revenit în Capitală vlăguiți și resemnați, dînd pase anapoda și renunțînd — parcă cu zîmbetul pe buze — la o luptă pe care ar fi trebuit s-o abordeze cu avantajul experienței, într-un cuvînt, au făcut o partidă tristă și plictisită, lăsînd impresia că nu așteaptă altceva decît fluierul final.

În aceste condiții, jocul — dacă n-a fost prost — n-a strălucit, nici gazdele neardîndu-se prea interesate de ideea de spectacol, urmărind doar să înscrie cît mai multe goluri — ceea ce au reușit, întrucît defensiva timișoreană (mai puțin Tatar) a comis greșeli cît... într-un întreg campionat!

Meciul a început în ritm de promenadă. După 10 minute, însă, Cojocaru ratează de puțin o centrare a lui Iancu, anunțînd golul care „cade" — ca din senin — în min. 20: Savu driblează pe dreapta și „întoarce" balonul spre careu, de unde **Georgescu** — „uitat" de apărătorii oaspeți, furați de geometria fazei — nu îndeplinește decît o formalitate: 1—0.

Au urmat cîteva minute mai animate, dar eforturile singulare ale lui Bojin — o insulă într-un ocean de mediocritate — n-au găsit sprijin nicăieri. Mehedinți și Pîrvu au avut un nou moment de uluială și **Roman**, „servit" de Stan și Gabriel, a șutat la semiînălțime, în stînga neputincioșului Corec: 2—0 în minutul 31!

Pînă la pauză, Metalul a atacat cu vehemență, Savu (excelent acest jucător de 18 ani, un adevărat „piston" al echipei!) și Mateescu au oferit înaintașilor o grămadă de mingi, dar Iancu și Roman, dominați de obsesia golului, au greșit cu regularitate exact în clipa decisivă.

La reluare, C.F.R. Timișoara a părut mai viguroasă, lăsîndu-ne să credem că posedă încă resurse de a schimba soarta partidei, cînd — tot pe neașteptate — se marchează al treilea gol: dintr-o degajare nefericită a lui Tatar, mingea ajunge la fundașul **Cojocaru**, acesta sesizează ieșirea inoportună a portarului timișorean și, de la centrul terenului (!), trimite balonul în fundul plasei — 3—0 după 50 de minute de joc.

Acest gol frînge definitiv aripile oaspeților, care nu vor face pînă la sfîrșit decît figurație, încercînd să-i „încurce" doar pe metalurgiști.

De partea cealaltă a terenului, Metalul se dovedește un ansamblu echilibrat și harnic, muncind conștiincios — e drept, fără prea multă imaginație — pentru o victorie pe cît de categorică, pe atît de meritată.

În penultimul minut, cînd toată lumea era mulțumită, Roman execută o lovitură de colț, fundașii timișoreni priveso spre... plopii Pantelimonului și **Iancu** reia cu capul: 4—0.

Ovidiu IOANIȚOAIA

Stadion Metalul — Pantelimon; **timp** frumos, vînt; **teren bun. Spectatori**: aproximativ 4000. **Au marcat: GEORGESCU** (min. 20), **ROMAN** (min. 31), **COJOCARU** (min 50), **IANCU** (min. 88).

METALUL: Iosif — Nedelcu (min. 76 Rădulescu), Moraru, Apostol, Cojocaru, Savu, Mateescu, Stan Gabriel (min. 67 Troi), Georgescu, Iancu, Roman.

C.F.R.: Corec (min. 32 Tatar) — Pîrvu, Mehedinți, Bodrojan, Boceșa, Regep (min. 55 Volaru), Chimiuc, Floareș, Secceleanu, Bojin, Periatu.

A arbitrat CONSTANTIN GHIȚĂ, foarte bine, ajutat la linie de **T. Moarcăș** și **G. Pop** (toți din Brașov).

Corec *privește cu disperare mingea care intră în gol: 2—0 pentru Metalul!*
Foto: Vasile BAGEAC

ARBITRI PORTUGHEZI VOR CONDUCE PARTIDA CEHOSLOVACIA — ROMÂNIA

Meciul Cehoslovacia—România, din campionatul european, va fi condus de o brigadă de arbitri din Portugalia, avînd la centru pe **Leite.**

Azi, în „Cupa Autobuzul" cu handicap

AUTOBUZUL — FAROL CONSTANȚA

În cadrul competiției dotate cu „Cupa Autobuzul" se va disputa azi un nou meci. De data aceasta, divizionara C AUTOBUZUL va primi replica FAROLUL **Constanța.** Formația bucureșteană, conform regulamentului, va beneficia de un avans de două goluri Partida va avea loc pe terenul Autobuzul, de la ora 16,30.

ROMÂNIA — PORTUGALIA [juniori]

Selecționata de juniori a României va susține luna viitoare o nouă întîlnire amicală. Juniorii români vor juca, la 19 mai, în compania reprezentativei similare a Portugaliei, care va sosi în acest scop în țara noastră.

Echipa națională a Republicii Congo (K) va juca în țara noastră

În zilele de 13 și 16 mai, echipa națională de fotbal a Republicii Congo (Kinshasa) va evolua în țara noastră în compania a două echipe din campionatul diviziei A, care vor fi stabilite ulterior.

AU FOST DESEMNATE FINALISTELE ÎN CUPELE EUROPENE LA FOTBAL

Cu meciurile retur din semifinalele cupelor europene la fotbal, desfășurate aseară în șase orașe de pe continent, au fost stabilite echipele finaliste în C.C.E., „Cupa cupelor" și „Cupa europeană a tîrgurilor"

LA ATENA: 3—0 PENTRU PANATHINAIKOS!!

La Atena s-a produs cea mai mare surpriză din actuala ediție a C.C.E. Panathinaikos, care a pierdut prima manșă (1—4) cu Steaua roșie, la Belgrad, a cîștigat ieri, exact cu cît trebuia: 3—0 (1—0), calificîndu-se în finală... grație golului marcat în deplasare.

Grecii au jucat foarte bine în acest meci și au deschis scorul în min. 1 prin **Antoniadis.** Apoi, după o serie de atacuri debordante, tot **Antoniadis** a fost autorul celui de al doilea gol (min. 54). Golul al treilea a fost înscris de **Kamaras** (min. 63). Arbitrul Ordiz De Mendebil (Spania) a condus echipele:

PANATHINAIKOS: **Konstantinou — Tomaras, Vlahos, Dimitriu, Kamaras, Surpis, Gramos, Filakuris, Antoniadis, Domazos, Kaligaris.**

STEAUA ROȘIE: **Dujkovici — Giorici, Boghievici, Pavlovici, Klenkovski, Novkovici, Acimovici, Jankovici, Karasi, Ostoici, Filipovici.**

REZULTATELE SEMIFINALELOR

CUPA CAMPIONILOR EUROPENI

Panathinaikos — Steaua roșie: 3—0 (1—0) (în tur 1—4)
Ajax Amsterdam — Atletico Madrid 3—0 (1—0) (în tur 0—1).

CUPA CUPELOR

Real Madrid — P.S.V. Eindhoven 2—1 (1—0) (în tur 0—0).
Manchester City — Chelsea 0—1 (0—1) (în tur 0—1).

CUPA EUROPEANĂ A TÎRGURILOR

Juventus — F.C. Köln 2—0 (1—0) (în tur 1—1).
Leeds United — F. C. Liverpool 0—0 (în tur 1—0).

Alte amănunte, în ziarul de mîine.

Minutul 1 și... gol în poarta Stelei roșii, marcat de **Antoniadis** *(care nu se vede în fotografie), spre stupefacția lui* **Boghicevici** *și* **Jankovici!** *Fază din meciul de ieri, dintre Panathinaikos-Steaua roșie (3—0)*
Telefoto: A.P.—AGERPRES

FINALELE:
CUPA CAMPIONILOR EUROPENI
(2 iunie, la Londra)
Panathinaikos — Ajax Amsterdam
CUPA CUPELOR
(19 mai, la Atena)
Chelsea — Real Madrid
CUPA EUROPEANĂ A TÎRGURILOR
Juventus Torino — Leeds United

MECI AMICAL: BULGARIA — U.R.S.S. 1—1 (1—1)

În meci amical disputat aseară la Sofia: **BULGARIA — U.R.S.S. 1—1 (1—1).** Au marcat **Mitkov** (min. 36) din 11 m, respectiv **Sevcenko** (min. 44).

PRONOSTICUL NOSTRU LA CONCURSUL PRONOSPORT Nr. 18

1. Petrolul—Farul 1
2. Poli. Iași—Steaua 1, X
3. U.T.A.—St. roșu 1
4. Dinamo—F.C. Argeș 1
5. Jiul—„U" Cluj 1, X
6. „U" Craiova-Rapid 1, X, 2
7. C.F.R. Cluj-C.F.R. Tim. 1
8. Poli. Galați—F.C. Galați 1
9. Progr. Brăila — Portul 1, X
10. Gloria—C.S.M. Reșița 1
11. Olimpia Oradea-U.M.T. 1
12. Electroputere-CSM Sibiu 1, X
13. Corvinul-Min. Anina 1

Au inceput intrecerile Balcaniadei de box

Startul boxerilor români a fost nesatisfăcător

TITOGRAD, 28 (prin telefon, de la trimisul nostru special). — Oboseala călătoriei a fost compensată în bună măsură de ospitalitatea gazdelor, de condițiile excelente de cazare, oferite de hotelul „Podgorița", de atenția generală cu care sînt tratați sportivii români aici, la Titograd. Cele două zile și două nopți petrecute în tren au fost uitate, iar boxerii, după cîntarul oficial de miercuri dimineața, au făcut o plimbare deconectantă.

Vedeta echipei noastre este Constantin Stanef, cunoscut publicului iugoslav prin succesele realizate aici anii trecuți, cînd a cîștigat cîteva turnee. Reprezentanții noștri însă nu au valoarea cerută de tăria turneului balcanic deoarece cei mai buni pugiliști români sînt reținuți de apropiatele finale ale campionatelor naționale.

După cum am mai anunțat, la a IX-a ediție a Balcaniadei participă sportivi din 5 țări: Iugoslavia, Bulgaria, Turcia și România cu echipe complete, Grecia cu 4 pugiliști. Deci, în total 48 de sportivi se vor înfrunta pentru cele 11 titluri de campioni balcanici ai anului 1971. Fiecare reprezentativă este însoțită de cîte un arbitru, iar organizatorii au invitat pe cehoslovacul Batista să oficieze ca judecător neutru. Previziunile organizatorice în privința numărului de spectatori au fost depășite cu mult și, în această situație, s-a hotărît ca întrecerile să se desfășoare în aer liber, pe frumosul stadion Buducinost, cu o capacitate de 20 000 de locuri.

După frumoasa festivitate de deschidere și defilarea echipelor participante a avut loc prima reuniune. Cinstea de a deschide Balcaniada a revenit boxerilor Molnar (România) și Rașidov (Bulgaria).

Din păcate, reprezentantul nostru a călcat cu stîngul, fiind învins la puncte. Constantin Stanef a încrucișat mănușile cu Milovanovici (Iugoslavia). După consumarea primei reprize boxerul nostru a lăsat impresia că va cîștiga clar. Și în rundul următor, el a expediat un excelent croșeu de stînga, punîndu-l pe Milovanovici k.d. La reluarea luptei, arbitrul a dictat breack, Stanef s-a oprit din acțiune dar adversarul său a continuat să lovească, descumpănindu-l pe boxerul român. Apoi, pugilistul iugoslav a atacat dezlănțuit, a punctat permanent și eficace, acumulînd puncte. Judecătorii, impresionați probabil de k.d.-ul realizat de Stanef în rundul 2, i-au acordat acestuia victoria, decizia — care și după părerea mea l-a dezavantajat pe Milovanovici — fiind îndelung dezaprobată. Alte rezultate: **mijlocie mică:** Metodiev (Bulgaria) b.p Matyus (România); **mijlocie:** **Antelj** (Iugoslavia) b.p Tecuceanu (România). Atît Matyus, cît și Tecuceanu au forțat abia în ultima repriză, cînd era prea tîrziu.

Paul IOVAN

TURNEUL DE BASCHET DE LA SOFIA

Echipa Bucureștiului învingătoare: 86-71 cu Varșovia

SOFIA, 28 (prin telefon, de la corespondentul nostru). Evoluînd în cadrul turneului pentru locurile 5—8 ale competiției masculine de baschet „Marele premiu al orașului Sofia", selecționata masculină a Bucureștiului a învins echipa Varșoviei cu scorul de 86—71 (39—33). Prima repriză a fost echilibrată și doar spre sfîrșit sportivii români au izbutit să se impună, datorită unei mai bune precizii în aruncările de la semidistanță. După pauză, reprezentativa Bucureștiului și-a majorat treptat avantajul printr-un joc mai bun decît cel practicat în seara precedentă, dar încă sub posibilitățile reale. Punctele formației române au fost marcate de Diaconescu 4, Oczelak 9, Popa 9, Chivulescu 10, Pîrșu 8, Savu 8, Dragomirescu 9, Cîmpeanu 12, Tarău 17. Au arbitrat Stoicev și Sișkov (Bulgaria).

Joi, baschetbaliștii români joacă cu echipa Berlinului.

Alte rezultate: **turneul pentru locurile 1—4:** Moscova (de fapt echipa secundă a U.R.S.S.) — Roma 73—53 (32—26), Sofia — Havana 77—64 (38—31); **turneul 5—8:** Ankara — Berlin 79—67 (42—36).

TOMA HRISTOV

Redacția și administrația: str. Vasile Conta nr. 16; telefoane: centrală 11.10.05, secția corespondenți 11.51.09, interurban 72 și 286; telex: sportrom buc. 180, Tiparul „I.P. Informația", București 40368

PROLETARI DIN TOATE ȚĂRILE, UNIȚI-VĂ!

sportul

ZIAR AL CONSILIULUI NAȚIONAL PENTRU EDUCAȚIE FIZICĂ ȘI SPORT

ANUL XXVI — Nr. 1247 (6681) | 4 PAGINI 30 BANI | Vineri 30 aprilie 1971

TRĂIASCĂ ZIUA SOLIDARITĂȚII INTERNAȚIONALE A CELOR CE MUNCESC!

CÎNTEC

Coloana infinită de oameni, — un inel
de inimi globul lumii îl cuprinde. —
Pe partea românească mă înrolez în el
și cîntecul ca astrul de Mai mi se aprinde.

Înconjurăm pămîntul, cîntînd. Străbatem mări,
escaladăm și vremii ne vrem un nou preludiu —
sărbătorim lucrări,
cu fruntea grea și gravă ca după-un mare studiu.

Cîntarea României se-aude deslușit,
lucrarea României se vede. Ea există
monumentală-n sine așa cum s-a zidit, —
gîndirea ei exaltă, în veac, socialistă.

Coloana infinită de inimi, cerc deschis,
spirală și volută pe planiglob rămîne —
urmașilor lăsată : realități și vis.
În ea sînt deslușite culorile române,
încît mîndria-mi simplă mi-o port pe-obraz solar.
Armindeni, strămoșescul din timp în noi descinde
și prin Florar
simt cîntecul în mine cum rituos se-aprinde.

AL. ANDRIȚOIU

Crosul celor 50 000 de școlari argeșeni

Peste 50.000 elevi și eleve ai școlilor generale din comunele și orașele județului Argeș au participat la un cros dotat cu „Cupa Semicentenarului"

Iată cîștigătorii finalelor acestei grandioase competiții : INDIVIDUAL : categ. 9—10 ani — Gherghița Marin (Ioneștí), Cristea Badea (Brașov) ; 11—12 ani — Ioana Vlăsceanu (Colibași), Ion Nicolae (Mărăcineni) ; 13 — 14 ani — Ana Ristache (Lic. Atletic — C. Lung); Ion Dumitrache (Șc. nr. 1 Pitești). ECHIPE : Com. Mălureni — fete, Șc. nr. 2 C. Argeș — băieți (categ. 9—10 ani) ; com. Oarja — fete, Șc. nr. 2. C. Argeș — băieți (categ. 11—12 ani) ; com. Oarja — fete, com. Hîrlești — băieți (categ. 13—14 ani).

EVOCĂRI (9)

SEMICENTENARUL NOILOR DESTINE

MIȘCAREA SPORTIVĂ MUNCITOREASCĂ ȘI TRADIȚIA SĂRBĂTORIRII ZILEI DE 1 MAI

Un vechi manifest din 1892 al „Clubului muncitorilor din Botoșani", adresat „Către orășeni", cheamă „muncitorii și muncitoarele din toate breslele și de orice neam" să serbeze ziua de 1 Mai la „iarbă verde". Intrase în obișnuință în acei ani de la sfîrșitul secolului trecut, ca manifestațiile muncitorești să fie deseori însoțite de „serbări cîmpenești", din cadrul cărora nu lipseau aproape niciodată întrecerile sportive. Se poate afirma că astfel de serbări cîmpenești au constituit primele manifestări organizate ale mișcării sportive muncitorești, parcurile, grădinile și chiar pădurile din preajma Bucureștiului, Timișoarei, Ploieștiului, Iașului, Galațiului etc. devenind deseori stadioane ad-hoc pentru muncitorii amatori de sport.

Cu trecerea anilor, întrecerile sportive din cadrul serbărilor cîmpenești au căpătat un caracter diversificat. Astfel, ziarul „Dimineața" din 2/19 mai 1919 anunța că la grădina „Bordei" va avea loc dimineața „un grandios meeting sub cerul liber", iar după amiază serbarea cîmpenească, la care „se vor petrece cîteva ore în cea mai deplină cordialitate — proletarii de toate categoriile cimentînd astfel și mai mult legăturile de prietenie". Erau „rezervate numeroase jocuri".

Dorin ȘTEFLEA

(Continuare în pag. a 2-a)

Ajun de mare sărbătoare

Era obiceiul de Armindeni, în toiul petrecerilor cîmpenești, să ascultăm istorisirile pline de tîlc ale celor mai bătrîni despre lupta pentru dreptate a muncitorimii. Nu snoavele ne întrerupeau din joacă sau plăcerea șederii la iarbă verde, ci poveștile adevărate, de cele mai multe ori grave, despre oamenii care, urmînd ideile partidului, clădeau nădăjduita zi de mîine.

De peste 80 de ani, clasa muncitoare prăznuiește ziua internațională a muncii. Greva înăbușită în sînge la Chicago la 1 mai 1886 a lăsat celor ce muncesc din lumea întreagă moștenirea simbolică a acestei zile a solidarității internaționale. Anul acesta sărbătorim maialul în condițiile cu totul excepționale ale vecinătății gloriosului semicentenar al partidului nostru. Cu atît mai vîrtos se cuvine să folosim prilejul, potrivit tradiției, pentru a evoca momente de seamă din lupta Partidului Comunist Român.

În uriașul fluviu de oameni al manifestației de 1 Mai, în evenimentele culturale și sportive ale acestor zile, în clipele de destindere sărbătorească, peste tot vom omagia cele cinci decenii ale drumului de luptă străbătut de Partidul Comunist Român.

Cuceririle politice, succesele economice, progresele în dezvoltarea socială — iată tot atîtea realități care conturează profilul României de azi. Realizările obținute pe tărîmul educației fizice și în arena sportivă pot fi înglobate printre aceleași realități definitorii ale contemporaneității românești. Este evident că o clasă muncitoare care are o netă vocație constructivă nu putea decît să-și amelioreze arsenalul de mijloace cu vitalitatea fizică, dublată de virtuțile optimiste caracteristice spiritului sportiv. Sănătatea deplină, vigoarea, dinamismul, armonia psihofizică sînt atributele lumii sportului.

În ajunul Armindenului și în preajma marii sărbători a împlinirii unei jumătăți de veac de la crearea Partidului Comunist, Român, mișcarea sportivă este pe deplin părtașă la aceste evenimente.

START ÎN „ȘTAFETA SEMICENTENARULUI P.C.R. 1921-1971"

Duminică, 2 mai, din trei centre ale țării se va da startul într-o importantă acțiune de masă dedicată glorioasei aniversări a Partidului — „Ștafeta Semicentenarului P.C.R. 1921—1971". Inițiată de Consiliul Național pentru Educație Fizică și Sport, în colaborare cu organele centrale de stat și obștești cu atribuții în domeniul educației fizice și sportului, „Ștafeta Semicentenarului P.C.R. 1921 — 1971" va parcurge toate județele patriei, avînd ca punct terminus municipiul București.

Mesajele scrise, adresate conducerii Partidului, vor cuprinde cele mai importante realizări obținute în activitatea sportivă a fiecărui județ. Ele vor demonstra prețuirea, sentimentele de caldă recunoștință ale tineretului și oamenilor muncii de la orașe și sate față de Partid, față de condițiile tot mai bune ce le sînt create de a practica educația fizică și sporturile preferate.

Startul ștafetelor către București se va efectua astfel :

Traseul nr. 2 : cu plecarea din județul Satu Mare

Traseul nr. 3 : cu plecarea din județul Maramureș

Traseul nr. 4 : cu plecarea din județul Botoșani.

Menționăm totodată că startul în celelalte două trasee ale ștafetei va avea loc după cum urmează :

Traseul nr. 1, cu plecarea din județul Timiș, în ziua de 3 mai.

Traseul nr. 5, cu plecarea din județul Constanța, în ziua de 4 mai.

Primirea ștafetelor se va face în localitățile de reședință ale județelor, într-un cadru festiv, fiind însoțite de acțiuni sportive dedicate aniversării Semicentenarului Partidului.

ETAPĂ INTERMEDIARĂ A DIVIZIEI A LA HANDBAL

Miercuri și joi a fost programată etapa intermediară, a 19-a, în divizia A la handbal masculin. Iată cîteva amănunte de la cele 5 partide programate.

SPORT CLUB BACĂU — DINAMO BUCUREȘTI 9—9 (4—3). Handbaliștii băcăuani au reușit să zmulgă și dinamoviștilor bucureșteni un punct. Aceștia din urmă s-au prezentat mai bine decît o făcuseră campionii duminică, însă, în urma acestui egal, ei au rămas cu un punct în urma Stelei. Principalii realizatori : Ostache (4) de la gazde, respectiv Bota (3). Arbitraj inegal : V. Erhan și D. Purică din Ploiești (S. NENIȚĂ — coresp.)

STEAUA — POLITEHNICA GALAȚI 19—7 (9—4). Studenții nu au reușit să țină pasul cu campionii decît în primele 10 minute, după care Steaua și-a intrat în ritmul normal și s-a detașat cu ușurință. Foarte bine au evoluat Birtolom (5), Gruia (5) și Gațu. Au condus bine Gh. Lungu și M. Boschner (din Brașov).

VOINȚA BUCUREȘTI — „U" CLUJ 13—17 (7—10). Bucureștenii au ratat una din ultimele șanse de a rămîne în prima divizie. Clujenii, excelent dirijați de Schmidt și cu un pivot — Capră — în vervă, au cîștigat clar. Au arbitrat corect C. Căpățînă și T. Ene din Buzău.

POLITEHNICA TIMIȘOARA — ȘTIINȚA LOVRIN 22—13 (13—5). Cei mai eficace jucători : Gunesch (8), Cîrlan, Comănescu (cîte 3) de la gazde, Zamfirache (5) și Lambrecht (4). Foarte bun arbitrajul cuplului reșițean V. Szabo și Șt. Niculaș (P. ARCAN — coresp.).

DINAMO BRAȘOV — UNIVERSITATEA BUCUREȘTI 9—12 (3—7). Victorie muncită și meritată a bucureștenilor. Gazdele au comis multe greșeli în apărare. Cei mai eficace : Cosma (7), Voinea (4) de la Universitatea, Radu (3) de la Dinamo. (C. GRUIA — coresp.).

În zilele de 1 și 2 mai

PREZENȚĂ SPECTACULOASĂ A TINERETULUI ÎN SĂLI ȘI PE STADIOANE

● Participări masive în coloanele sportivilor ● Duminici cultural-sportive la nivelul centrelor de comune ● Punct final în competițiile dedicate aniversării Semicentenarului Partidului ● În 17 județe și în municipiul București, penultima etapă a Crosului tineretului

Ca în fiecare an, în zilele de 1 și 2 mai se vor desfășura însuflețite acțiuni sportive, la care sînt prezente mase importante de tineri — elevi, studenți, tineri din întreprinderi și unități militare, din mediul sătesc.

În afara participării lor entuziaste în coloanele sportivilor ce vor defila cu prilejul Zilei solidarității internaționale a celor ce muncesc, tinerii din țara noastră se vor afla în primplanul unor manifestări cultural-sportive care vor îmbrăca pretutindeni un caracter sărbătoresc, tradițional. La sate, de pildă, ziua de 2 mai va fi punctată de întreceri sportive organizate pe centre de comune la atletism, gimnastică, judo, lupte, ciclism și jocuri sportive (fotbal, volei, handbal etc.). Este o modalitate binevenită pentru asociațiile sportive de la sate de a-și realiza în acest fel o parte din obiectivele cuprinse în calendarele lor.

În același timp, în multe județe vor continua să se desfășoare, apropiindu-se de etapele finale, concursurile și competițiile sportive dedicate aniversării Semicentenarului Partidului. În cadrul unor asemenea acțiuni festive se includ și ștafetele cicliste care se organizează în unele județe ale țării, după modelul, foarte reușit, al unei acțiuni similare desfășurate la Brașov.

Ziua de 2 mai va fi ilustrată pe plan sportiv și de întrecerile penultimei etape a unei mari competiții de masă, Crosul tineretului, întrecere închinată gloriosului Semicentenar. În fapt, tineri din nu mai puțin de 17

(Continuare în pag. a 2-a)

AZI. LA PROGRESUL, ROMÂNIA-OLANDA ÎN PRIMUL TUR AL CUPEI DAVIS '71

Ilie Năstase și Ion Țiriac, din nou în fața publicului favorit

O nouă filă se deschide azi în cartea prestigioasă a tenisului românesc, o dată cu debutul în noua ediție a Cupei Davis, a 60-a în istoria întrecerilor pentru salatiera de argint. Gîndurile și speranțele iubitorilor de tenis de la noi vor însoți săptămîni de-a rîndul evoluțiile reprezentanților României în acest adevărat campionat mondial — neoficial — pe echipe. Greul disputelor va fi dus ca și pînă acum de cei doi redutabili sportivi, **Ilie Năstase** și **Ion Țiriac**. În țară sau peste hotare, ambii corifei ai sportului alb vor face totul — sîntem convinși — spre a confirma din nou înalta lor clasă, adăugînd noi victorii pe cartea de vizită a tenisului nostru, atît de cuprinzătoare încă de pe acum.

VINERI, ora 14,30 : **Ion Țiriac — Fred Hemmes,** urmată de partida **Ilie Năstase — Jan Hordyk.**

SÎMBĂTĂ, ora 15,30 : meciul de dublu (componența celor două echipe va fi anunțată în aceeași zi de căpitanii formațiilor). Se vor mai juca probabil și meciurile amicale de simplu Petre Mărmureanu — Fried Schmitz și Sever Dron — Louk Sanders.

DUMINICĂ, ora 14,30 : **Ion Țiriac — Jan Hordyk,** urmată de partida **Ilie Năstase — Fred Hemmes.**

De aceea, privilegiul de a le urmări evoluțiile chiar din startul marii competiții nu va scăpa publicului nostru, chiar dacă este vorba de o întîlnire cu parteneri mai slabi. Într-adevăr, partida România — Olanda care începe azi la Progresul nu ridică probleme privind rezultatul final, tenismenii noștri fiind de departe favoriți. O certifică valoarea indubitabilă a românilor ca și faptul că adversarii lor de acum sînt jucători tineri, lipsiți de experiență. Dar însăși simpla prezență pe teren a lui Năstase și Țiriac reprezintă în ori ce împrejurare, un cap de afiș extrem de atractiv, o invitație la o reușită gală de tenis.

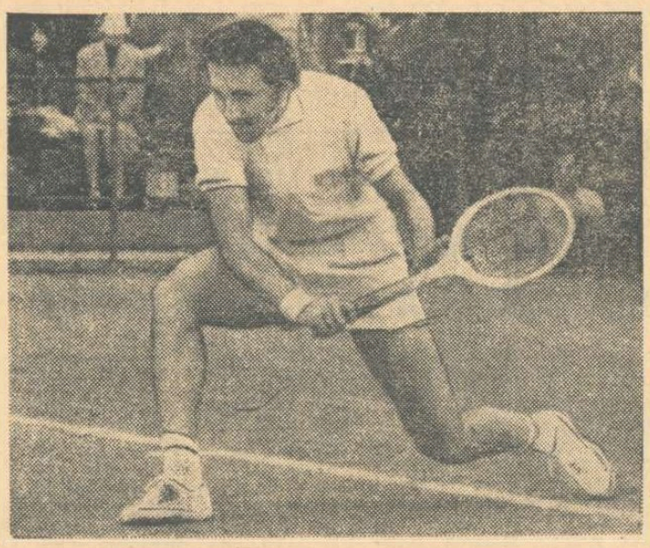

ION ȚIRIAC

★

Biletele pentru această întîlnire s-au pus în vînzare la casele clubului Progresul și la cele din str. V. Conta nr. 16.

Conform statuărilor existente în privința organizării întîlnirilor din cadrul Cupei Davis, nu sînt admise nici un fel de gratuități. Ca atare, permisele de intrare la manifestațiile sportive nu sînt valabile.

EXPOZIȚII CU TEMATICĂ SPORTIVĂ

În cinstea Semicentenarului Partidului, Consiliul Național și Consiliul Municipal București pentru educație fizică și sport au inițiat două interesante manifestări. La sala de la strandul Tineretului se va deschide astăzi expoziția **„Activitatea de educație fizică și sport din România în plin avînt, sub conducerea Partidului Comunist Român".** Sînt expuse panouri înfățișînd, sugestiv, evoluția mișcării sportive din țara noastră.

Cele mai multe panouri, fotografii, cupe, diplome și alte trofee redau avîntul mișcării sportive de după 23 August 1944. Sectoare ale expoziției înfățișează participarea sportivilor români la Jocurile Olimpice, la diferite campionate mondiale și la alte competiții de anvergură.

În sala Bibliotecii centrale universitare se va deschide, tot astăzi, expoziția „Sport și Artă". Alături de trofee cucerite de cluburile bucureștene și de sportivii acestor cluburi, pictorul Radu Dragomir expune 40 de tablouri.

Aspect al expoziției de la Strandul Tineretului

Foto : Theo MACARSCHI

SÎMBĂTĂ ȘI DUMINICĂ — ETAPA A XXII-a A DIVIZIEI A LA FOTBAL

SÎMBĂTĂ: Stadionul Dinamo, ora 17: PROGRESUL-SPORT CLUB BACĂU (în deschidere, de la ora 15: meciul echipelor de tineret-rezerve) **DUMINICĂ:** Stadionul Dinamo, ora 17: DINAMO-F. C. ARGEȘ (în deschidere, de la ora 15: meciul echipelor de tineret-rezerve) **Toate partidele etapei vor începe la ora 17, cu excepția aceleia de la Iași, POLITEHNICA — STEAUA, care se va disputa de la ora 14,30 (fiind televizată)** Meciul UNIVERSITATEA CRAIOVA — RAPID se joacă la Slatina

(Avancronica în pag. a 3-a)

sportul Magazin

O INIȚIATIVĂ ROMÂNEASCĂ APRECIATĂ IN ANGLIA

„PORȚILE LARG DESCHISE! O ÎNDRĂZNEAȚĂ ACȚIUNE PENTRU ATRAGEREA COPIILOR PE TERENURILE DE SPORT". Sub acest titlu, revista engleză „PLAYING FIELDS", organ al Asociației sporturilor în aer liber din Marea Britanie, preia un articol apărut în revista „SPORT ÎN ROMÂNIA", editată de Comitetul Olimpic Român, privitor la inițiativa avută în această direcție de clubul Dinamo.

„Este, într-adevăr, o acțiune pe cît de frumoasă, pe atît de îndrăzneață, ne-a declarat d-l R. J. Abbot, secretarul asociației, de a deschide porțile marilor stadioane pentru copii și a le da posibilitatea să practice sportul pe terenurile cluburilor. Am publicat acest articol în revista noastră care are o largă răspîndire în Anglia și în țările Commonwealth-ului, cu gîndul că inițiativa românilor va avea ecou. Felicitări!".

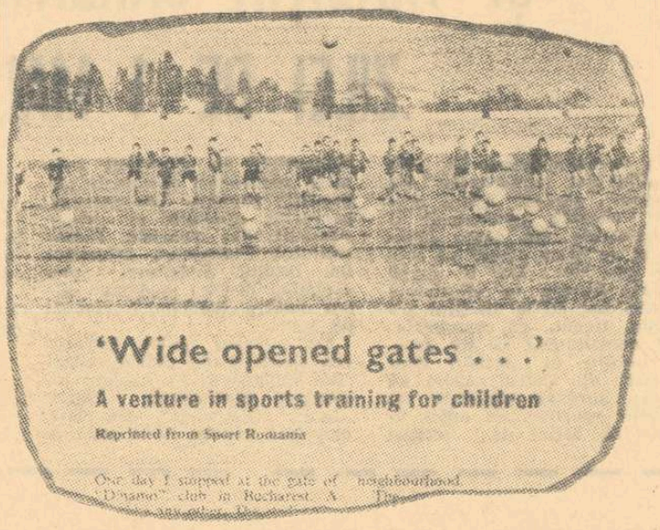

Preluînd articolul, revista engleză insistă asupra grijii pe care o manifestă Consiliul Național pentru Educație Fizică și Sport, în cooperare cu U.T.C.-ul și Consiliul Național al Organizației Pionierilor, pentru dezvoltarea sportului în rîndurile tineretului român.

Publicarea articolului de către „PLAYING FIELDS" este însă și un „remember" pentru cluburile din București și din țară, care — sperăm — în acest an vor face și mai mult pentru a generaliza inițiativa clubului Dinamo de a invita copiii pe stadioane, deschizîndu-le larg porțile.

OZON ȘI NĂSTASE

Duminică dimineață, la Pitești, înaintea meciului F. C. Argeș — Progresul.

Titus Ozon:

— Îmi pare rău de Progresul, de care mă leagă multe amintiri frumoase, dar Argeșul are astăzi nevoie de ambele puncte! Sînt sigur că vom cîștiga...

— Îmi aduc aminte că deviza dv. era: „toate meciurile" sînt foarte grele. Mai bine să așteptăm 90 de minute!".

Ozon zîmbește:

— Asta pentru echipă, la modul... oficial.

— Nu vă este de loc teamă de „lancea" Năstase?

— După o clipă de ezitare:

— L-am avut elev pe Năstase, la pitici. Eu am fost printre primii lui antrenori, așa că-i cunosc mai bine decît oricine calitățile și lipsurile... Vlad și Olteanu au primit indicații speciale pentru a-l neutraliza.

★

Ne-a fost greu să obținem fotografia alăturată — cu Ozon în primul an de antrenorat și cu Năstase (al treilea din dreapta, în picioare) în primul an de fotbal — văzută întîmplător, pentru că nici unul din cei doi posesori nu voia s-o „sacrifice"...

În cele din urmă, antrenorul lui F. C. Argeș ne-a încredințat-o, neuitînd să adauge că „peste cîțiva ani, cînd Năstase va avea mai multă experiență, s-ar putea ca fotografia să aibă o valoare documentară infinit mai mare...".

Noi o publicăm, socotind că nu e lipsită de interes nici pentru cititorii de astăzi...

Definiții aproximative

BASCHETUL = Altruism: bagi în coșul altora.

BOXUL = Politețe exagerată! Te porți cu mănuși, chiar și cu acela pe care vrei să-l bați.

CICLISMUL = Călărie pe cai de fier.

FOTBAL = Inteligență a picioarelor!

HANDBAL = Hent autorizat!

INOTUL = Ambiția omului de a concura... peștii.

PARAȘUTISMUL = Emancipărea umbrelei.

POPICELE = Muncă de Sisif.

TENISUL = Întrecere între... rachete.

Barbu ALEXANDRU

În patru rînduri

Unui alpinist:

Văzîndu-l cu frînghii cum urcă,
Au opinat cîțiva amici,
Că-n munți o să ne dea de furcă:
Va trage... sforile și-aici

H. S.

LA IARBĂ VERDE

Singura dată cînd un fotbalist se trîntește pe iarbă fără a simula un fault, este în excursie la pădure.

★

În poiană, floretistul se așează unde se nimerește, fără să se teamă de urzici. Deh, e obișnuit cu înțepăturile!

★

Pentru iarbă verde, baschetbalistul preferă scuarul din cartierul său. Este aproape și, deci, pînă acolo nu are de făcut mulți... pași

★

Rugbystul se duce la pădure cu toată familia. Pasămi-te, îi place grămada.

★

La iarbă verde, portarii de fotbal consumă toate alimentele aduse în sacoșă. Baremi în ziua asta să nu revină din deplasare cu plasa plină.

★

Singurul care nu se teme de înghesuiala din autobuz este luptătorul. Are ocazia să facă... antrenament.

★

Cînd halterofilul văzu cîte bagaje are de cărat în excursie spuse soției: „Dacă reușesc să le ridic, cred că devin campion mondial!".

Radu POP

Surpriză neplăcută

Desen de **Fred GHENADESCU**

MINUTUL 1...

Nu știu ce au făcut alții pe la Vadu-Oii sau pe Făgăraș, duminică — eu, animal ciudat și domestic, am stat în ograda mea și am petrecut sfînta zi de odihnă în compania celor mai revoluționare echipe de fotbal din țara noastră, Steaua și Farul. Revoluția făptuită de ele — zic specialiștii, nu ageamii ca mine, care mi-am ales ca preferate nici nu mai îndrăznesc să spun pe cine... — marea forță a acestor două echipe în fața cărora tremură azi Rapid și Dinamo ar fi că ele joacă ofensiv, adică pe atac, nu pe contraatac, că marchează sau caută să marcheze multe goluri și alte frumuseți de astea, cum nu găsești la celelalte formații din Țara Românească.

Știu că nu e bine să contrazici specialiștii, că ei au tot atîta vanitate și argumente valabile cît ai tu, nespecialist. Ca atare, dacă ceea ce joacă Farul și Steaua se numește fotbal ofensiv sau tendință ofensivă spre diferență de ceea ce joacă Dinamo, Petrolul sau „U" Cluj — așa să fie! Poate că televizorul meu deformează imaginile, poate că televizorul meu are tendințe sceptice — oricum nu pot ascunde că mie, acasă, mi s-a părut că nu e nici o diferență substanțială de concepție între Farul și Dinamo, că Steaua nu mi se pare că joacă altfel decît ar juca F.C. Argeș, pe teren propriu, cu aceeași polidă U.T.A. Așa că nu am timp să mă scarpin în cap încurcat de marea problemă — care tendință va învinge: ofensiva luminii (că de aia le zice Steaua, Farul, nu?) sau alte tendințe stilistice. Va învinge cine va acumula mai multe puncte. Alte idei decît cum să cîștigi două puncte acasă și cum să nu pierzi două, afară — alte idei, în campionatul românesc, la televizorul meu, eu unul nu văd. Ca să-mi schimb televizorul, nu pot.

Ba aș spune că dacă e vorba de spirit ofensiv, cele cîteva minute date sîmbătă seară din meciul Rapid — Poli mi-au plăcut mai mult decît vălureala de la Constanța. La Rapid — Poli s-a întîmplat o minune mică, ce-i drept, care chiar dacă n-o fi o tendință ofensivă, tot minune e la noi. Am văzut cum un om marchează în primul minut de joc! Chiar un portar genial ca Răducanu nu se aștepta să-i tragă cineva la poartă, de la 20 de metri, în minutul 1... Asta nu intră în nici o tendință, așa că Răducanu s-a uitat la fel de uimit ca mine, ageamiul, cum intră mingea-n plasă, în minutul 1. De ce se marchează atît de rar, la noi, în minutul 1, de ce e minune — mică, mare — cînd se petrece așa ceva, iată o problemă la care mă gîndesc mai insistent decît la alternativa „ofensivă sau defensivă"? Și îmi vine atunci în minte, ca o imagine dulce din cărțile îngălbenite de istorie, un Carmen — U.T.A., 5—1, pe Republicii, cînd în secunda 45 Marian a șutat cam de la vreo 40 de metri, o bombă care l-a orbit pe Markî, mi se pare; și-mi vine, ca din basme, tot pe micul ecran de sub frunte, șutul lui Hidegkuti, pe Wembley, tot în primul minut, Ungaria — Anglia 6—3, meciul secolului, în 1953. Ca să nu mai vorbim de golul de miercuri seara, tot în minutul 1 dat de Panathinaikos lui Dujkovici...

Am văzut duminică Ungaria — Franța, am ascultat sîmbătă tot meciul, la radio, transmis în direct de crainicii parizieni. Erau înnebuniți de fericire, dacă n-au spus de 10 ori că Franța a scos un 1—1 pe Nepstadion, acolo unde niciodată!... Dar acestea erau echipele lui Kopa și Hidegkuti, de altă dată? Acestea erau marile echipe care l-au dat pe Fontaine (13 goluri într-un turneu pentru Cupa mondială!) și pe Puskas? Asta-i tot ce a rămas? Aceste planșee de beton cenușiu? „O, la, la...!!", cum ar spune domnul de la France-Inter, cînd se trăgea peste poartă, de la 6 metri...

Și fiindcă vorbim de primul minut, să nu uit golul din ultima secundă de la Cluj, la handbal în 7, golul 13, 13—10 pentru fetele noastre în acel meci atît de chinuit pentru calificare. Nu mai credeam că se poate... Cine mai credea? Nici specialiștii, nici ageamiii. E suficient că a crezut un singur om, cel care a tras. În primul minut sau în ultima secundă — nu e nevoie decît de un singur om, care să creadă, care „să tragă...." Restul, tot ce spunem noi, de pe margine, de la „O, la, la!!" pînă la idei profunde despre stilul echipelor, nu mai are valoare.

CORESPONDENȚĂ:

Ștefan Guth, str. Brîncoveanu 11 — Brașov: Mi-am făcut prompt autocritica pentru eroarea aceea. Mă simt bine că mă urmăriți pînă la ultima literă...

Thomas Hermel — Sibiu: În privința hocheiului, cred că ați auzit explicațiile Televiziunii. În privința „Progresului", ce să fac? Echipa asta mi-a luat mințile, precum o femeie tulburătoare... De cîte ori jur să nu mai vorbesc de ea, că prea mă face (de fapt, mă prefac!) de rîs, îmi calc legămîntul. Dați-mi un sfat cum să scap de ea. Sînt un bărbat slab...

BELPHEGOR

SFETNICII EXCURSIILOR NOASTRE

Fiindcă am lăsat bine în urmă pragul echinocțiului de primăvară și fiindcă mirifica explozie vegetală a anotimpului acesta ne îndeamnă să ieșim la iarbă verde, ori să poposim în preajma vreunei cetățuie voevodale, am iscodit standurile librăriilor ca să descoperim în ele pe sfetnicii excursiilor noastre. Și am constatat, cu satisfacție, că noutățile în acest domeniu sînt mai numeroase ca în alte primăveri, meritul principal revenind editurii „Stadion". Ne vom opri, deocamdată, asupra a patru din lucrările acesteia: **„București. Week-end"** (Gh. Graur Florescu), **„Siret—București"** (N. Docsănescu), **„Prin Țara Năsăudului"** (I. Cosma, N. Pop, N. Sabău) și **„Memoria caselor-muzee și locuri"** (D. Bondoc).

Primele trei lucrări se înscriu în colecția „Itinerare turistice" (inițiată de editura „Meridiane", continuată, acum, de „Stadion") care a acoperit, într-o mare măsură, zonele de interes turistic ale țării noastre. **„București — Week-end"**, de exemplu, descifrează în aparent monotona cimpie care înconjoară Capitala o mulțime de atracții naturale, istorice, muzeistice, demne de a fi vizitate la sfîrșit de săptămînă. Un merit în plus al ghidului: atenția acordată artei populare specifice zonei, manifestărilor folclorice, unele cu tradiții milenare.

„Siret—București", evident un ghid automobilistic consacrat obiectivelor turistice de pe această importantă magistrală (ea coincide cu drumul european E 20), ne prezintă cu o remarcabilă cursivitate și acuratețe nu numai locurile interesante de pe traseu, ci și cele aflate, pe diverse ramificații, la mici distanțe de ruta principală.

„Prin Țara Năsăudului" acoperă zona cunoscută sub acest nume încă din secolul XIII, frumoasele plaiuri și așezări de sub munții Lăpușului și ai Rodnei, făcînd, însă, și o incursiune dincolo de Rodna, la Borșa, pentru a coborî peste Prislop, și pe valea Bistriței Aurii pînă la Vatra Dornei, iar de aici prin Bistrița pînă în Valea Someșului, la Beclean. Lucrarea **„Memoria caselor"** ne oferă o bogată informare în domeniul literaturii, artelor plastice și al muzicii, dar lasă complet descoperit sectorul științei, în care, este bine știut, există în țara noastră suficient de multe muzee memoriale, monumente, busturi consacrate unor figuri proeminente ca dr. Gh. Marinescu, Aurel Vlaicu, Traian Vuia ș.a. Or, un ghid separat pentru acest domeniu nu ni se pare justificat. Poate, la o viitoare ediție, lucrarea să fie întregită așa cum se cuvine și cum pretinde, de altfel, titlul său.

Sebastian BONIFACIU

„VOLANTA" — MAI 1924

PRIMA ASOCIAȚIE SPORTIVĂ MUNCITOREASCĂ DIN C. LUNG-MUSCEL

Din inițiativa mai multor meseriași din C. Lung Muscel, în mai 1924 a luat ființă, pentru prima dată în acest oraș, o asociație sportivă muncitorească. Ea purta denumirea de „VOLANTA" și cuprindea mici meseriași și muncitori feroviari cimpulungeni și din comunele limitrofe: Lerești, Valea Mare Pravăț, Albești, Mioarele, Schitu Golești.

Baza existenței asociației o constituia cotizația membrilor activi și susținători. Organele locale de pe atunci nu vedeau însă cu ochi buni această asociație muncitorească. Astfel că din lipsă de mijloace financiare și din cauza piedicilor puse în dezvoltarea activității, asociația sportivă a fost nevoită să se desființeze în anul 1933 și nu a mai putut să-și reia activitatea decît după 23 August 1944.

Astăzi fosta asociație sportivă **Volanta** a meseriașilor meșteșugari din C. Lung funcționează sub denumirea de **„Voința"**, și are 12 secții pe ramuri de sport și o frumoasă bază materială. Și demn de reținut este faptul că fostul secretar al asociației sportive **Volanta**, din 1924, este și astăzi secretarul asociației sportive VOINȚA C. Lung: pensionarul GHEORGHE IUGA, un animator sportiv mereu tînăr.

Ilie FEȚEANU

MIȘCAREA SPORTIVĂ MUNCITOREASCĂ ȘI TRADIȚIA SĂRBĂTORIRII ZILEI DE 1 MAI

(Urmare din pag. 1)

roase distracții: jocuri gimnastice, fotbal, oină, curse de alergări".

Numărul mare al „sportsmanilor" dornici **să-și dovedească** că „vrednicia" a făcut ca, în anii următori, gruparea sportivă **„Prietenii Naturii"** să treacă la pregătirea din timp a întrecerilor, asigurînd — în limita posibilităților — și condiții de antrenament participanților. Ziarul **„Socialismul"** din 10 aprilie 1922 anunța astfel că: **„Tovarășii care vor să se producă pentru serbarea de 1 Mai cu box, lupte și alte sporturi, se pot înscrie în fiecare zi la comitetul grupării sportive Prietenii Naturii — secția București. (...) Pe terenul Federației sportive se pot antrena și tovarășii înscriși la alergările de fond și viteză pentru serbarea de 1 Mai"**

Anunțuri similare au apărut și în alte publicații muncitorești. Ziarul **„Viața sindicală"** din 9 aprilie 1922 precizează în plus că **„alergările de fond și viteză (vor fi dotate) cu premii", la „toate aceste sporturi"** putînd lua parte **„și tovarășii care nu fac parte din grupare".**

Oficialitatea statului burghezo-moșieresc nu ezită, însă, să reprime astfel de manifestații. Vom cita un singur exemplu în acest sens. **„Stăruința"**, o tînără grupare sportivă **„constituită pe baze muncitorești"**, a luat parte la sărbătorirea zilei de 1 Mai 1926 **„în Pădurea Pantelimon, împreună cu muncitorii din sindicate. Pe seară și-au făcut apariția oamenii poliției, arestînd muncitori, membri ai grupării".** *) După cum vedem, pentru sportivii acelor ani, participarea la sărbătorirea zilei de 1 Mai constituia un „cap de acuzare".

Cu toate acestea, acțiunile cu caracter sportiv continuau să constituie o parte integrantă a sărbătoririi zilei de 1 Mai, chiar și în anii intensificării represiunilor împotriva mișcării muncitorești. În 1932, de pildă, circularele și instrucțiunile trimise de partid organizațiilor locale prevedeau printre alte măsuri legate de pregătirea manifestărilor de 1 Mai și **„organizarea de excursii în afara localităților".** Organele de represiune își semnalau însă prezența ori de cîte ori se apropia ziua solidarității oamenilor muncii. În 1934, nu mai puțin de 20 de comuniști **„au fost arestați în autobuzul cu care mergeau la pădurea Andronache" **),** spre a participa la tradiționala serbare cimpenească.

. . . . . .

Nici o măsură represivă nu a putut înăbuși însă manifestările organizate cu prilejul zilei de 1 Mai și participarea muncitorilor sportivi la acestea.

Ani mai tîrziu, în numărul din 29 aprilie 1945, ziarul nostru publica chemarea O.S.P.I. **„Prieteni sportivi din uzine, fabrici, școli, universități și de pe ogoare! Pregătiți-vă pentru marea sărbătoare a muncii libere!"** Se anticipa **„prezența a 8 000 de sportivi la sărbătorirea primului 1 Mai liber".** În numărul din 6 mai 1945, ziarul avea să anunțe că **„prevederile noastre au fost depășite: 30 000 sportivi au defilat la primul 1 Mai liber, într-o ținută și ordine impresionantă".**

De atunci, defilarea coloanelor de sportivi, în cadrul manifestărilor de 1 Mai, a devenit o expresie a sentimentelor lor de dragoste și recunoștință față de Partid, care a pus educația fizică și sportul la îndemîna maselor, fiind, totodată, continuarea în noile condiții de libertate a unei vechi tradiții a mișcării sportive muncitorești.

*) „Sportul popular" din 18 ianuarie 1948.

**) O. Matichescu și E. Georgescu: „1 Mai în România", 1970.

PREZENȚĂ SPECTACULOASĂ A TINERETULUI

(Urmare din pag. 1)

județe (Maramureș, Dîmbovița, Sălaj, Vaslui, Harghita, Suceava, Neamț, Hunedoara, Alba, Ilfov etc.) și din municipiul București își vor desemna reprezentanții la ultimul act al acestei importante întreceri ajunsă acum la a IV-a ediție (1968, București, 1969, Tg. Mureș, 1970, Timișoara, 1971, Craiova).

Conform regulamentului Crosului tineretului, la etapa finală se vor califica cîte doi atleți din fiecare județ în cadrul a trei categorii de virstă (fete: 15—16 ani — 800 m, 17—19 ani și peste 19 ani — 1 000 m; băieți: 15—16 ani — 1 500 m, 17—19 ani — 2 000 m, peste 19 ani — 3 000 m). Se contează pe o reușită a întrecerilor, așa cum s-au petrecut lucrurile la etapele județene Cluj (580 de participanți), Timiș (510), Mureș (475), Bacău și Brașov (peste 400). La succesul etapelor județene, Comitetele U.T.C. contează mult și pe sprijinul C.J.E.F.S., al Consiliilor județene ale sindicatelor și Inspectoratelor școlare. Ar fi de dorit ca la această acțiune colaborarea organelor amintite mai înainte cu Comisiile de organizare a Crosului tineretului să îmbrace pretutindeni un caracter cît mai eficient.

Adresîndu-se într-o apreciabilă măsură elevilor, etapa județeană a Crosului tineretului va prilejui, într-un fel, și o trecere în revistă a realizărilor obținute în domeniul atletismului de perspectivă, în această perioadă în care activitățile sportive în aer liber se află în plină desfășurare. Un prim bilanț, deși neoficial, al „Anului atletic școlar", inițiativa lăudabilă a C.C. al U.T.C. Celălalt bilanț, definitiv, peste cîteva luni, la finele trimestrului al III-lea.

În concluzie, un sfîrșit de săptămînă care oferă tineretului din patria noastră prilejul de a fi cît mai aproape de săli și de stadioane, de a demonstra pasiunea sa pentru exercițiul fizic, pentru sport.

RĂSPUNDE ION POSTOLACHE

F. POPESCU, CÎMPINA, *„În legătură cu unele epigrame aruncate la coș (și eu sînt unul dintre cei cărora le-ați aruncat la coș tot ce v-am trimis)":*

Nu vă fac nici un reproș,
C-aruncați zilnic la coș.

Poate-așa, din ziarist,
Deveniți... baschetbalist!

Perspectiva nu e rea:

Mai știu unul care-mi rîse
Că am... aruncări precise.
Poate nu e vorbă goală
Și ajung și-n... națională!

TUDOR BELEA, COMUNA FOROTIC. La 22 mai, Dumitrache împlinește 23 de ani, și ați vrea să-l felicitați. Îi puteți scrie pe adresa clubului Dinamo: București, Șoseaua Ștefan cel Mare nr. 9, sectorul 2. Poate că vă dă ocazia să-l felicitați și pentru golul sau... golurile pe care le va înscrie în meciul cu Cehoslovacia, de la 16 mai.

NELU QUINTUS, PLOIEȘTI. Apropo de faptul că, o dată cu campionatul mondial de fotbal feminin din Mexic, se va organiza și o paradă a modei:

Nu ar fi de loc exclus;
Ca-n folosul ambianței,
Să auzi că au condus
Doar arbitrii... eleganței!

DANUT OLTEANU, COMĂNEȘTI. Ați pedalat peste 11 000 de kilometri, din iulie 1968, pe un modest „Elegant", cu care ați efectuat și curse lungi, pînă la București, și ați vrea să știți dacă ați putea deveni unul dintre cicliștii noștri fruntași, ținînd seama de faptul că aveți acum 24 de ani. Nu vă pot **garanta** acest lucru, mai ales că ați pierdut... plecarea. Aceasta nu însemnează, însă, să renunțați la sportul pe care îl îndrăgiți. Este un sport util și plăcut. Cît privește performanța pe care vi-o propuneți, de a pleca la ora 13, cu bicicleta, din Comănești, și de a ajunge în București a doua zi, la 9 dimineața, ea mi se pare deosebit de valoroasă. Și chiar dacă ajungeți ceva mai tîrziu, nu contează. Întîrzie, ele, și trenurile. De ce ar fi mai punctuală o bicicletă?!

Ilustrații: N. CLAUDIU

VÎRSTELE SCHIULUI

Nu există nici o îndoială asupra faptului că întrecerile de schi ale actualei generații sînt mai tehnice, mai dinamice, mai senzaționale în comparație cu cele ale înaintașilor. Și, totuși, nici una nu s-a ridicat la cota emoțională și de pitoresc pe care a reușit să o creeze „Cupa veteranilor". Mai întîi pentru că privind pe bunicii de peste 60 și 70 de ani evoluînd pe schiuri, printre fanioane, urmați de eșaloane mai tinere, am avut sub ochii noștri capitole de istorie a schiului românesc, de la pionierii primilor ani pînă la cei din zilele noastre. Apoi, pentru că privindu-i la start, ușor palizi, cuprinși de tracul unor amintiri, ne-am dat seama că pasiunile adevărate rezistă peste decenii și peste vîrste. Și, în al treilea rînd, pentru că prin efortul veteranilor de a se înfățișa impecabil, entuziaști, preocupați și serioși, vulcanici chiar în momentele de mare tensiune ale concursului, tineretul pe schiuri aflat printre ei sau pe margini, ca spectatori, a înțeles că printr-o nobilă conspirație „bătrînii" au vrut să le mai ofere — încă o dată — o pildă de tinerețe și devotament pentru schi.

A fost foarte interesantă defilarea prin fața spectatorilor a tuturor vîrstelor schiului, ale tehnicii și stilurilor care s-au succedat. A fost emoționantă strigarea catalogului (apelul la start pe categorii de vîrstă) a tuturor celor care introducînd acest sport la noi în țară s-au străduit și i-au dat din cînd în cînd și strălucire.

Tensiunea maximă a acestei competiții, ce depășește prin simbol sfera unui concurs de schi, a creat-o festivitatea de premiere de la cabana „Cota 1500", unde învingătorii, sub ochii umeziți ai asistenței, în rîndurile căreia se afla și actualul lot național de schi, au primit distincțiile meritate pentru virtutea lor. Și astfel, pe sub ochii lor s-au perindat printre alții „nea" Filică Pascu (76 de ani), N. Popescu (63 ani), Costică Ciocoiu (59 ani), Cornel Doboșiu, Ion Cojocaru, Gigi Chirulescu, Aurică Dobrescu, Gică Păsculeț, Ștefan Strebeli, Marin Niculescu, Radu Scîrneci, Ion Casa, Mihai Bucur, Mircea Enache și alții.

Ambianța creată de biroul F.R.S.B., de inițiatorii acestei comemorări, Schi-bob Club Sinaia, și de găzduirea familială oferită de cabanierul Ghiță Rișnoveanu, el însuși fost schior, au asigurat întîlnirii generațiilor cadrul vibrant al unei sărbători. Caracterul său omagial a descoperit în acele momente neînchipuite virtuți de liant pentru vîrstele schiului, care își transmiteau din ochi și din gesturi flacăra unei pasiuni pe care tineretul trebuie să o preia, să o ducă mai departe.

Mihai BIRA

FOTBAL

Unde mergem

SÎMBĂTĂ, 1 MAI

FOTBAL : **Stadionul Dinamo** : ora 15,00 — Progresul București — Sport Club Bacău (tineret) ; ora 17,00 — Progresul București — Sport Club Bacău (divizia A)

TENIS : **Teren Progresul**, ora 15,30 : meciul de dublu din cadrul întîlnirii România — Olanda, contînd pentru turul I al Cupei Davis.

DUMINICĂ, 2 MAI

BASCHET : **Teren Floreasca**, de la ora 9 : Medicina — Universitatea București (f.B), Arhitectura — Politehnica — Brașov (f.B), Universitatea București — Constructorul Iași (m.B) ; **Teren Progresul**, de la ora 10 : Progresul — Voința Constanța (f.B).

FOTBAL : **Stadionul Dinamo**, ora 13,00 — Dinamo București — Petrolul Videle (juniori) ; ora 15,00 — Dinamo București — F.C. Argeș (tineret) ; ora 17,00 — Dinamo București — F.C. Argeș (divizia A) ; **Stadion Metalul**, ora 11,00 — Metalul București — Sportul studențesc București (divizia B) ; **Teren Voința**, ora 11,00 — Voința București — Dacia Galați (divizia C), ora 13,00 — Voința București — Comerțul Brăila (juniori), ora 14,30 — Șc. sp. 2 București — Farul Constanța (juniori) ; **Teren Laromet**, ora 9,30 — Tehnometal Buc. — Rapid București (juniori) ; ora 11,00 — Laromet București — Delta Tulcea (divizia C) ; ora 13,00 — Laromet București — Petrolul Ploiești (juniori) ; **Teren Fl. roșie**, ora 11,00 — Fl. roșie Buc. — Celuloza Călărași (divizia C) ; ora 13,00 — Fl. roșie Buc. — Celuloza Călărași (juniori) ; **Teren T.M.B.**, ora 11,00 — T.M.B. București — Chimia Rm. Vîlcea (divizia C) ; **Teren Gloria**, ora 11,00 — Mașini-unelte Buc. — Comerțul Alexandria (divizia C) ;

RUGBY : **Stadionul Parcul Copilului**, ora 10,30 : Lotul A — Grivița Roșie (ultima verificare înaintea meciului cu Maroc) ; **Stadionul Dinamo**, ora 15,15 : Steaua — Selecționata Armatei Franceze.

ATLETISM : **Stadionul Tineretului**, de la ora 10,30 : Campionatul pe echipe (divizia A).

HANDBAL : **Teren Dinamo**, ora 9,30 : Dinamo București — Politehnica Timișoara (A m) ; **Teren Constructorul**, ora 9 : Constructorul București — Chimia Buzău B f) ; **Teren Tineretului**, ora 16,30 : Steaua — Dinamo Brașov (A m), ora 17,45 : Universitatea București — Universitatea Cluj (A m).

TENIS : **Teren Progresul**, ora 14,30 : ultimele două partide de simplu (Țiriac — Hordiyk și Năstase — Hemmes) din cadrul întîlnirii România — Olanda, contînd pentru turul I al Cupei Davis.

VOLEI : **Sala Progresul**, de la ora 8,30 : Voința — C.F.R. Timișoara (m.B), Progresul — Corvinul Hunedoara (m.B), Spartac — Viitorul Bistrița (f.B) ; **Sala Constructorul** de la ora 8,30 : Constructorul — Universitatea Iași (f.B), A.S.E. — Sănătatea Tîrgoviște (f.B), Flacăra roșie — Viitorul București (f.B) ; **Sala Giulești**, de la ora 9 : Universitatea — Electroputere Craiova (m.B), Electra — Relonul Săvinești (m.B).

FOTBAL PE MICUL ECRAN

Sîmbătă 1 Mai, **ora 17: R.D.G. — ITALIA (preliminariile Jocurilor Olimpice) — transmisie directă de la Dresda.**

Duminică 2 Mai, **ora 14,30 : POLITEHNICA IAȘI — STEAUA (transmisie directă de la Iași).**

SÎMBĂTĂ ȘI DUMINICĂ, ETAPA A XXII-a ÎN DIVIZIA A

Așadar, mîine și duminică, cele 16 competitoare ale diviziei A atacă „runda 22", una dintre ultimele înaintea „intrării în linie dreaptă".

Iată, stimați cititori, cîteva amănunte de ultimă oră de la divizionarele A, culese de redactorii și corespondenții noștri.

POLITEHNICA — STEAUA

● IAȘI. Luni, studenții ieșeni au fost supuși testului Astrand, marți testului Cooper, iar miercuri au susținut un „amical" cu Nicolina. Iată declarația antrenorului **Mărdărescu** înaintea meciului cu Steaua : **„Aștept cu optimism partida cu echipa bucureșteană, căreia îi voi opune formația standard". (D. DIACONESCU).**

● BUCUREȘTI. Partidele cu Crișul (din Cupă) și Politehnica Iași au fost pregătite de Steaua la Snagov. După toate probabilitățile, antrenorii **Covaci** și **Constantin** nu vor opera modificări față de „11"-le utilizat în meciul de Cupă.

IANUB : — Să-i mai reduc ascensiunea, că prea a luat-o razna !

„U" CRAIOVA — RAPID

● CRAIOVA. Probleme dificile pentru Universitatea. După suspendarea terenului și a lui Oblemenco, au urmat accidentările lui **Bițlan** și **Țarălungă**, de natură să diminueze forța de joc a echipei. Se speră, totuși, în recuperarea lui **Țarălungă. (Șt. GURGUI).**

● BUCUREȘTI. Joi seara, rapidiștii au plecat spre Slatina, unde vor efectua astăzi un ultim antrenament. După cum sîntem informați, antrenorii **Bărbulescu** și **Cristescu** intenționează să înceapă meciul cu următorul „11" : **Răducanu — Pop, Lupescu, Dan, Greavu, Dumitru, Angelescu, Petreanu, Marin Stelian, Neagu, Codreanu. (Fl. SANDU).**

U.T.A. — STEAGUL ROȘU

● ARAD. Miercuri, campionii au repetat testul Cooper, Kun II (3 350 m), Birău (3 260 m) și Calinin (3 240 m) obținînd cele mai bune rezultate. Joi, meci de verificare cu Vagonul. Echipa s-a mișcat bine, deși Domide n-a jucat. După toate probabilitățile, va fi menținută garnitura din partida cu Steaua. **(Șt. IACOB).**

● BRAȘOV. Miercuri, brașovenii au susținut o partidă amicală la Făgăraș, în compania Chimiei, iar joi au procedat la repetarea testului Cooper. Vineri la prînz, echipa a plecat spre Arad, mai puțin **Dumitriu II**, care acuză o întindere de ligamente, avînd — de marți — piciorul în ghips. **(C. GRUIA).**

JIUL — „U" CLUJ

● PETROȘANI. Cinci antrenamente și un meci-școală în Valea Jiului. Telefonic, antrenorul **Tilmaciu** ne-a comunicat : **„Nu schimb nici un jucător din echipa care a cîștigat în etapa trecută".**

● CLUJ. Meciul de Cupă (de la Timișoara) a modificat programul întregii săptămîni a fotbaliștilor de la Universitatea. De la Timișoara, studenții nu s-au mai întors acasă, anunțîndu-și sosirea la Petroșani sîmbătă dimineața. Nu se preconizează modificări față de formația aliniată contra Politehnicii.

C. F. R. CLUJ — C. F. R. TIMIȘOARA

● CLUJ. Antrenamente intense la C.F.R., axate pe omogenizarea liniei de atac. Marți, s-a jucat cu echipa de juniori, iar miercuri cu Dermata. **Dr. C. Rădulescu**, nemulțumit în general de randamentul atacanților, anunță, totuși, menținerea garniturii de la Bacău, din lipsă de... efectiv.

● TIMIȘOARA. Sosiți marți la București, unde au jucat în „Cupă" (ultima speranță spulberată a lui Tache Macri...), timișorenii au plecat miercuri seara direct la Cluj. Optimismul antrenorului este limitat. Se anunță aceeași formație care a pierdut meciul cu Jiul.

PETROLUL — FARUL

● PLOIEȘTI. Petroliștii au întîlnit, joi, într-o partidă de verificare, pe Metalul Plopeni. A evoluat formația din ultimele etape, mai puțin **Grozea**, aflat în convalescență după o gripă. În ceea ce privește utilizarea acestuia, se așteaptă avizul medicului. **Dridea** rămîne în continuare indisponibil. **(V. ALBU).**

● CONSTANȚA. De joi, elevii lui **Cosmoc** s-au retras la...

OLOGU : — Nu cred în îngeri păzitori, Mihai ! Întreabă-l și pe Constantinescu.

● PRO GRESUL — SPORT CLUB BACĂU, un nou meci cu implicații în „zona lanternei" ● Va reuși, oare, POLITEHNICA să întrerupă ascensiunea STELEI ? ● În liniștea... Snagovului, FARUL visează un egal la Ploiești ● DUMITRIU II cu piciorul în ghips ! ● GROZEA și DOMIDE așteaptă avizul medical ● OZON : „Contra lui Lucescu și compania. Dobrin va juca cu gîndul la meciul de la Bratislava"

Snagov, pregătind în liniște meciul cu Petrolul. Antrenorul constănțean are probleme în alcătuirea formației, întrucît **Badea** este gripat, iar portarii în... eclipsă de formă. Este posibilă reapariția lui **Ștefănescu** (în poartă) și utilizarea lui **I. Constantinescu** în linia de mijloc. **(C. POPA).**

DINAMO — F. C. ARGEȘ

DOBRIN către CONSTANTINESCU : — Sper că și la București voi juca în... nota mea obișnuită !

● BUCUREȘTI. Destule probleme în alcătuirea echipei din șoseaua Ștefan cel Mare, după accidentările lui Cheran, Sălceanu și Stoenescu. Antrenorii dau ca probabile numele juniorilor **Dobrău** și **Sandu Gabriel.**

● PITEȘTI. Antrenamente zilnice, în Trivale, unde antrenorii se declară mulțumiți de revenirea echipei. Pentru meciul de la București, piteștenii anunță formația din ultima etapă, cu o singură modificare posibilă : **Prepurgel** în locul lui **Roșu**, de la începutul partidei. **(I. FEȚEANU).**

PROGRESUL — S.C. BACĂU

● BUCUREȘTI. Săptămîna aceasta Progresul a terminat programul de antrenament mai devreme (întrucît joacă mîine), anunțînd aceeași garnitură care a început meciul de duminica trecută, de la Pitești. **Tănăsescu**, accidentat pînă acum, va fi, se pare, apt de joc. În caz contrar, tricoul lui va fi preluat de **Dudu Georgescu** sau **Dumitriu. (A. PĂPĂDIE).**

● BACĂU. La Sport Club se anunță modificări importante, după palida evoluție de duminică. Se dau ca sigure numele lui **Nedelcu** — de la începutul partidei — și ale fundașilor laterali **Comănescu** și **Mioc.** Marți, băcăuanii au trecut cu bine testul Cooper „ediția a II-a". **(I. IANCU).**

ZAMFIR : — Statuile nu rîd niciodată !...

Desene de **Al. CLENCIU**

AVANCRONICA Nr. 22

Etapa cu numărul 22 din campionatul diviziei A, găzduită de prima duminică a lui mai, începe — de fapt — cu o zi mai devreme, cînd stadionul cu plopi cruzi din Ștefan cel Mare găzduiește un derby „al disperării" :

1. **PROGRESUL — SPORT CLUB.** Prima — cu 15 puncte, cea de a doua cu 18, căzută în zona retrogradării după un șir de seisme, întrerupte doar de... marea ratare a lui Bojin, la 0—0. I-am văzut duminică pe „alb-albaștri" îngenuncheați de un Dobrin irezistibil și ne-am convins că echipa lor cîștigă pe zi ce trece în curaj și demnitate. Înaintea noastră, a tuturor, „tinerii furioși" de la Progresul știu că o înfrîngere — mîine — ar fi egală cu... divizia B. Sentimental, scriu 1. Fără ezitări...

2. **POLITEHNICA — STEAUA.** Meci de „triplă". Cu toate acestea ne vine tare greu să credem că bucureștenii vor coborî cu fruntea sus dealul Copoului, unde mîndria de leu rănit a Politehnicii poate face minuni. Mai cu seamă că, după cum ne spunea Ianul, ieșenii n-au uitat modul în care au pierdut partida din tur, de la București.

3. **U.T.A. — STEAGUL ROȘU.** Partidă „clasică" din zona liniștii, în care U.T.A. s-a întors... cuminților. Dacă joacă Domide — 1.

4. **JIUL — „U" CLUJ.** Cu toată specialitatea studenților de a agonisi puncte în deplasare (vezi U.T.A., vezi Steagul roșu), sîntem aproape gata să pariem că Jiul își va apropia cele două puncte aruncate în joc. Pentru a ne convinge — înainte de toate — că izbînda de la Timișoara n-a fost un accident...

5. **DINAMO — F. C. ARGEȘ.** O confruntare care — judecată prin prisma locurilor din clasament — ar părea să indice un singur cîștigător : Dinamo. Nu credem, însă, că meciul va fi o „floare la ureche" pentru bucureșteni, pentru că : a) Dobrin vrea să joace la 16 mai, la Bratislava (cînd nu mai are examene...), iar b) Frățilă pare trezit din letargia de peste iarnă, anunțînd revanșa cu o echipă care a renunțat la el pentru Moț sau Both...

6. **C.F.R. CLUJ — C.F.R. TIMIȘOARA.** Este imposibil de acceptat că timișorenii vor realiza la Cluj ceea ce n-au izbutit în toamnă (0—1), pe „iarba verde de acasă".

7. **PETROLUL — FARUL.** Dacă ambițiosul Cosmoc și-a pus într-adevăr în gînd să urce (cel puțin) pe podium, atunci meciul de la Ploiești poate să însemne și X... Dacă a fost un simplu zvon, Grozea și Bădin au zece șanse din... zece !

8. **UNIVERSITATEA CRAIOVA — RAPID,** la Slatina ; partidă de o mare rivalitate. În tur, 1—1, primul „egal" din istoria meciurilor celor două echipe, mereu neiertătoare pe teren propriu. Dacă se juca în Bănie, și dacă olteanul cu nr. 9 era Oblemenco, scriam — probabil — 1. Așa, ce-ați zice de un nou „egal", care să impace și „capra și varza" ? Rapidul ar rămîne în fotoliul liderului, iar studenții s-ar amăgi cu satisfacția (platonică) de a nu fi pierdut...

Ovidiu IOANIȚOAIA

CUM VA ARĂTA LUNI ACEST CLASAMENT AL DIVIZIEI A ?

1. RAPID	21	9	10	2	24—13	28
2. Dinamo	21	10	6	5	35—18	26
3. Steaua	21	9	7	5	30—21	25
4. Farul	21	10	5	6	31—29	25
5. U.T.A.	21	10	4	7	29—22	24
6. Petrolul	21	9	6	6	25—22	24
7. Steagul roșu	21	9	5	7	15—15	23
8. Politehnica	21	9	4	8	33—28	22
9. Univ. Craiova	21	8	5	8	17—18	21
10. „U" Cluj	21	8	4	9	21—21	20
11. F.C. Argeș	21	7	6	8	29—29	20
12. Sport Club Bacău	21	8	2	11	25—29	18
13. Jiul	21	8	2	11	19—25	18
14. C.F.R. Cluj	21	6	5	10	23—34	17
15. Progresul	21	5	5	11	16—26	15
16. C.F.R. Timișoara	21	4	2	15	12—34	10

DIVIZIA B

DINTRE SUTE DE SPERANȚE...

Chiar dacă liderii scenei secunde au avantajul necesar pentru a nu-și pierde duminică „loja" și vor disputa meciuri nu tocmai grele (poate **Crișul** va întîmpina rezistență mai mare la **Arad**, în fața **C.F.R.-ului**; **A.S.A.** joacă acasă cu **Dunărea Giurgiu**), și chiar dacă în zona „minată" s-a făcut puțină lumină, etapa aceasta, a XXIII-a, nu este tocmai o etapă oarecare. Pentru că atît **Vagonul Arad**, cît și **U.M. Timișoara**, ultimele clasate din seria a II-a, speră încă în recuperarea celor 3 puncte ce le despart de pluton, deși joacă la **Cugir** și, respectiv, la **Oradea**, cu Olimpia ; pentru că **Politehnica Galați**, abia scăpată de penultimul loc, visează la încă o victorie, acasă, pe Dunăre, în derbyul local, cu trupa lui Valeriu Neagu, iar **Metromul**, căzut pe locul suferinței, și-a țesut alte visuri pentru a doua deplasare consecutivă, la **Bacău**. Și mai sînt atîtea speranțe **(Metalul București — Sportul studențesc, Gloria Bistrița — C.S.M. Reșița** etc.), dintre care destule exprimă... dorul nostru de spectacol și fairplay, acum, cînd destule partide nu pot influența nici titlul și nici zona lanternei. Dintre sute de speranțe, cîte oare... **(M.B.)**

Însemnări după turul sferturilor de finală ale „Cupei"

METALUL BUCUREȘTI A SALVAT ONOAREA DIVIZIEI SECUNDE

Deși s-au jucat la mijloc de săptămînă și (în cazul celor din București) la concurență, 27 000 de spectatori au urmărit cu vădit interes cele patru meciuri din prima manșă a sferturilor de finală ale „Cupei României". Și competiția atîtor spectaculoase k.o.-uri nu și-a dezmințit reputația nici de data aceasta. S-a înregistrat o victorie de proporții a unei echipe de divizia B — **Metalul București** — asupra alteia din primul campionat al țării. Desigur, metalurgiștii merită toate laudele pentru comportarea avută, pentru... îndrăzneala de a administra unei formații din prima divizie nu mai puțin de 4 goluri Dar, nu putem să nu spunem că ne-a dezamăgit comportarea jucătorilor timișoreni, veniți în Capitală fără ambiție și orgoliu.

În afara acestei excepții, divizia A și-a impus superioritatea prin **Steaua, Dinamo** și **„U" Cluj,** învingînd categorie formații ce se anunțau puse pe fapte mari în Cupă. Steaua, Dinamo și „U" Cluj s-au detașat prin valoare și maturitate, vrînd parcă să demonstreze că sărăcia de goluri din campionat se datorește, poate, jocului prudent de apărare și mai puțin capacității ofensive de care formațiile respective dispun.

Acum, cînd F.R.F. a hotărît ca meciurile din sferturi și semifinale să se joace tur-retur, în ideea de a se evita jocul hazardului, al întîmplării, iată că echipele învingătoare miercuri au luat avantaje consistente după primele confruntări. O răsturnare a situației pare puțin previzibilă cînd diferența este de 5 goluri pentru Steaua, 4 pentru Metalul, 3 pentru Dinamo și 2 pentru universitarii clujeni, care, la 2 iunie, vor beneficia de avantajul terenului propriu.

Așadar, miercuri, trei din echipele ce s-au deplasat au pierdut categoric, golaverajul lor, 1—13, dovedindu-ne din nou că formațiile noastre nu prea știu să joace „afară".

Să mai subliniem în aceste rînduri modesta comportare a echipei orădene, aspirantă la promovarea în divizia A, întărită, peste noapte, în mod spectaculos, cu ex-dinamovistul Moț, apatia manifestată de Progresul Brăila, de loc dispusă să ofere o replică pe măsura aprecierilor de care s-a bucurat după eliminarea lui Sport Club Bacău, precum și fiasco-ul formațiilor timișorene, ale căror înfrîngeri, coroborate cu cele din campionat, dovedesc că, în orașul de pe Bega, intențiile și dorințele de afirmare ale fotbalului de aici depășesc valoarea celor două echipe locale.

Constantin ALEXE

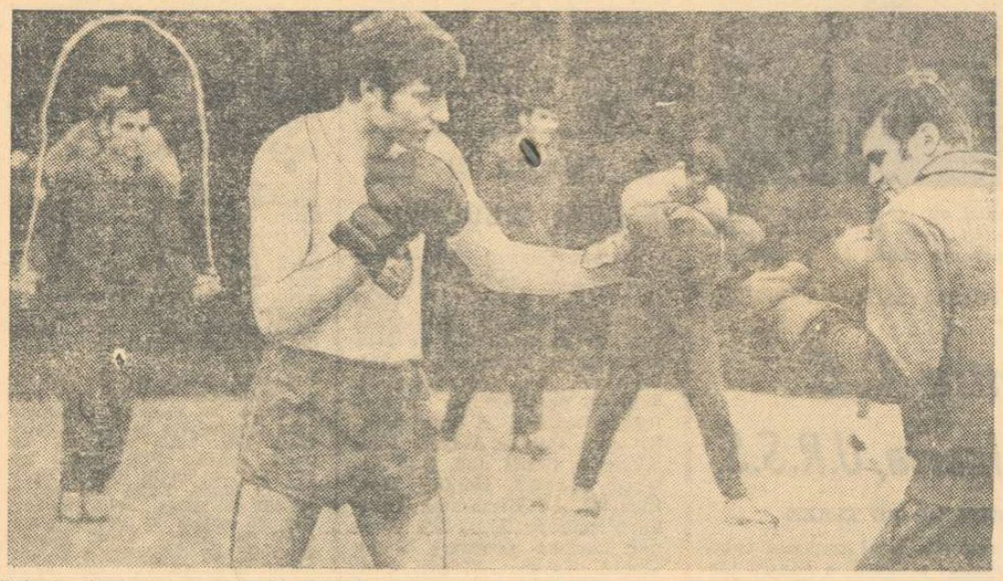

Principalii pretendenți la titlul categoriei ușoară, Calistrat Cuțov (stînga) și Paul Dobrescu, surprinși de fotoreporterul nostru Theo Macarschi față în față, la un antrenament alături de ceilalți dinamoviști participanți la finale.

ATLETISM

C.A.U. — STEAUA, LA BRAȘOV.

DERBYUL CAMPIONATULUI PE ECHIPE

Duminică și luni sînt programate meciurile etapei a II-a a campionatului republican de atletism pe echipe : București : **S.S.A. — Dinamo — Metalul** ; Timișoara : **Timiș—Rapid—Cluj** ; Brașov : **Brașov — Steaua — C.A.U.** După cum se vede, la Brașov va avea loc derbyul campionatului, întîlnirea dintre C.A.U. și Steaua.

În concursul interjudețean, au loc întîlnirile : zona I : **Constanța—Bacău—Ilfov** (Constanța, 1—2 mai), **Galați—Iași — Brăila** (Iași, 2 mai), **Suceava—Neamț—Prahova** (Suceava, 2 mai) ; zona a II-a : **Bihor—Dolj—Mureș** (Oradea, 2 mai), **Argeș—Hunedoara—Arad** (Pitești, 1—2 mai), **Maramureș — Sibiu — Caraș Severin** (B. Mare, 1—2 mai).

● BUCUREȘTI — Divizia de atletism, organizată de Comisia Universitară. Clasamentul final : 1. Politehnica 541 p, 2. Construcții 393 p, 3. A.S.E. 360 p la bărbați ; 1. ASE 330 p, 2. Universitatea 309 p, 3. Politehnica 236 p la femei. Cîteva rezultate : bărbați : 800 m : Z. Filip (I.E.F.S.) 2:02,5. Em. Botez (Constr.) 2:03,2 ; lungime : Ghimpețeanu (Poli) 6,50 ; (C. **Mureșanu** — coresp.).

Facultatea de ed. fizică din cadrul Inst. Pedagogic București și-a desemnat campionii : 100 m : P. Pupăză 11,5, lungime : Pupăză 6,40 m, greutate : Gh. Catrinescu 12,60 ; fete : lungime : L. Iliescu 5,00 m, înălțime : M. Apetrei 1,40 m.

● **Doru Oprea** (C.S. Brăila) a realizat un nou record republican al juniorilor III, trecînd 1,85 m la înălțime.

● La Karl Marx-stadt, în ziua de 1 Mai **Nic. Mustață** și **Mihai Păduraru** vor lua startul într-un tradițional maraton. În aceeași zi, la Milano, **Ilie Vasile** și **Nic. Maxim** vor participa la o cursă de marș pe 30 km.

TENIS

„CUPA 1 MAI"

Au început întrecerile în cadrul grupelor. Un meci atractiv, disputat la nivelul ridicat al celor două competitoare, a fost acela dintre campioana României, Agneta Kun, și Mariana Nunweiller. Kun a cîștigat relativ ușor primul set (6—2) și se părea că în aceeași manieră și-l va adjudeca și pe al doilea. Dar Nunweiller reintră cu forțe proaspete, atacă la fileu și chiar de pe linia de fund a terenului, și cîștigă : 7—5. Ultimul set (nu fără a depune eforturi vizibile) îi revine lui Kun : 7—5. Alte rezultate : Boaghe—Nemeș 6—1, 6—1, Ovici—Hărădău 6—2, 7—6, Sütö—Roșianu 6—0, 6—2, Iudit Dibar—Elena Trifu 6—2, 7—5, Florica Butoi—Adriana Călina 6—2, 6—1.

I. G.

POLO

MÎINE, PRIMELE JOCURI ÎN NOUL CAMPIONAT NAȚIONAL

Sîmbătă sînt programate primele jocuri ale noului campionat național (al 26-lea) de polo. În Capitală, la bazinul Dinamo, de la ora 18, se vor întîlni Dinamo și C.S.M. Cluj, iar la Floreasca (ora 19,30) Rapid și Vagonul Arad. Duminică, în piscina din Șos. Ștefan cel Mare, vor avea loc meciurile Dinamo — Crișul Oradea (ora 11) și Crișul — C.S.M (ora 18), iar la Floreasca partidele Rapid — Politehnica Cluj (ora 9,30) și Vagonul — Politehnica (16,30). Celelalte trei întîlniri ale etapei se desfășoară la Cluj : Voința — Progresul, Voința — I.E.F.S. și Progresul — I.E.F.S.

Continuîndu-și pregătirile în vederea noii competiții, formațiile din Capitală au jucat în cadrul „Cupei Municipiului București". Iată ultimele rezultate : Rapid — I.E.F.S. 2—1 (0—0, 0—0, 0—0, 2—1) ; Dinamo — I.E.F.S. 8—0 (0—0, 3—0, 3—0, 2—0) ; Rapid — Progresul 5—3 (1—0, 2—0, 2—2, 0—1) ; Dinamo — Progresul 5—1 (1—0, 2—0, 1—1, 1—0).

Numărul următor al ziarului nostru va apărea luni 3 mai, la orele obișnuite. Corespondenții din provincie sînt rugați să transmită relatările lor duminică, 2 mai, după ora 13.

BOX

Înaintea finalelor naționale

PENTRU DINAMO, DIN NOU ACEEAȘI PROBLEMA : CUȚOV SAU DOBRESCU ?

Faptul că mai sînt doar cîteva zile pînă la gongul inaugural al finalelor campionatelor naționale de box este ușor de remarcat în secția clubului sportiv Dinamo. Deși antrenamentele au scăzut în volum, intensitatea este crescută, iar numărul lor se menține la două pe zi.

„Cele mai mari probleme le ridică din nou meciul Calistrat Cuțov—Paul Dobrescu, care în mod normal (dacă nu vor fi surprize) se va disputa în reuniunea finală — ne-a mărturisit antrenorul principal Constantin Dumitrescu. Dacă ar fi posibil, aș vrea să dispar din București înaintea acestui meci, să aflu doar rezultatul. Și unul și celălalt sînt la fel de tari și, în acest moment, într-o formă remarcabilă. Cuțov a simțit la timp pericolul și a privit problema pregătirii lui cu mult mai multă seriozitate".

— Ce perspective întrevedeți boxerilor dinamoviști la apropiatele finale ?

Răspunsurile primite au fost diferite. **C. Dumitrescu**, mai circumspect : „Avem șanse la patru titluri de campioni naționali. La grea, Ion Alexe nu poate rata victoria. N-are cine să-l învingă. Semigreul Ion Monea rămîne încă primul din țară la această categorie. Cred că la mijlocie mică titlul și-l vor disputa, „în familie", Ion Győrffy, Ion Covaci sau Dumitru Mihalcea. Categoria ușoară aparține de mulți ani, în exclusivitate, boxerilor dinamoviști. Cred că și în acest an se va respecta tradiția. Noi am făcut totul ca elevii noștri să fie bine pregătiți". **Constantin Nour**, ceva mai optimist : „Toți cei 16 boxeri calificați în finale au șanse la titlurile de campioni. Bineînțeles, nu egale. În afara celor patru titluri evocate, eu mai văd încă unul, aproape sigur : Antoniu Vasile. Acesta este un boxer cu calități bine cunoscute, cu foarte multă experiență competițională și, în acest moment, într-o foarte bună formă sportivă. Alimentîndu-se mai rațional, pregătindu-se cu mai multă conștiinciozitate, Vasile a coborît mîră mari eforturi la categoria semiușoară, unde are mari șanse. Să nu vă surprindă speranțele mele în Adrian Morariu și Sandu Țîrlă. Acesta din urmă va susține meciul său decisiv, cu Năstac, în preliminarii. Victoria lui este posibilă. El a crescut mult în valoare de cînd se află la noi în secție".

Mihai TRANCA

Programul concursului Pronosport de duminică

Concursul Pronosport de duminică 2 mai 1971, are în program numai meciuri din campionatul țării noastre categoriile A și B. Un concurs interesant cu meciuri atractive și echilibrate la care puteți obține premii mari.

Dar iată cum arată acest program : I: Petrolul — Farul; II: Politehnica Iași — Steaua; III: U.T.A. — Steagul roșu; IV: Dinamo — F. C. Argeș; V: Jiul — Universitatea Cluj; VI: Universitatea Craiova — Rapid; VII: C.F.R. Cluj — C.F.R. Timișoara; VIII: Politehnica Galați — F. C. Galați; IX: Progresul Brăila — Portul Constanța; X: Gloria Bistrița — C.S.M. Reșița; XI: Olimpia Oradea — U.M. Timișoara; XII: Electroputere Craiova — C.S.M. Sibiu; XIII: Corvinul Hunedoara — Minerul Anina.

Numai astăzi și mîine vă mai puteți depune buletinele la acest important concurs.

CÎȘTIGURILE CONCURSULUI SPECIAL PRONOSPORT DIN 25 APRILIE

Categoria I (13 rezultate) : 2 variante 10% a 100 000 lei ;

Categoria a II-a (12 rezultate) : 11 variante a 24 815 lei ;

Categoria a III-a (11 rezultate) : 157,80 variante a 2 595 lei.

REPORT CATEG. I: 27 [illegible] lei.

Premii suplimentare (13 rezultate) : 30,15 variante a 5 637 lei.

Cîștigurile categ. I de 100 000 lei au revenit participanților : KATONA MATYAS din Bicsad-Olt jud. Covasna și [illegible]ĂTESCU GRIGORE din București.

Rubrică redactată de Loto-Pronosport.

Balcaniada de box

Sandu Mihalcea învingător prin K. O. în semifinală

TITOGRAD, 29 (prin telefon de la trimisul nostru special). Un lucru este evident aici la Titograd : boxerii români au mare priză la public şi apariţiile lor în ring, indiferent de adversari, fie ei chiar din ţara gazdă, sînt întîmpinate cu vii aplauze. Prima reuniune a Balcaniadei a dovedit din plin acest fapt. In întîlnirea dintre Francisc Molnar şi bulgarul Raşidov, în care victoria a fost atribuită ultimului, publicul a dezaprobat minute în şir decizia arbitrilor, care l-a defavorizat pe boxerul român. Şi înfrîngerile lui Matyus şi Tecuceanu, la limită este drept, au fost blamate de spectatori care, influenţaţi de revenirile sportivilor noştri din ultima repriză a meciurilor, ar fi preferat victoria boxerilor români. Dar, aşa cum se ştie, deciziile le hotărăsc arbitrii şi nu spectatorii...

Disputele Balcaniadei sînt urmărite şi comentate de un mare număr de cronicari de specialitate, din toate ţările participante. De altfel, televiziunea iugoslavă transmite în fiecare seară meciurile zilei respective.

Confraţii prezenţi la masa presei apreciază că dacă tinerii pugilişti români prezenţi aici se comportă onorabil, înseamnă că boxul românesc are serioase rezerve.

In primul meci al semifinalelor, semimusca **Vasile Drăgan** l-a întîlnit pe bulgarul Fudjicev. La capătul unei partide extrem de disputate, în care boxerul bulgar a fost trimis şi la podea, Drăgan a obţinut decizia la puncte. La categoria imediat superioară, **Ion Nicolau** a avut un meci foarte greu cu campionul ţării gazdă, Milosavlevici. La sfîrşitul meciului, ambii boxeri aveau arcadele sparte. Juriul a dictat victoria la puncte a boxerului iugoslav.

Cea mai frumoasă evoluţie dintre reprezentanţii noştri a avut-o juniorul **Sandu Mihalcea.** El a obţinut victoria prin k.o. 2 în faţa lui Yigit (Turcia), primind aplauze la „scenă deschisă". **M. Banu** l-a învins la puncte pe turcul Kuran, dar, fiind accidentat la arcadă, credem că nu va mai putea boxa în finală. Greul **Ilie Dascălu** l-a depăşit categoric la puncte pe Yilmaz (Turcia), folosind foarte bine directul de dreapta.

Paul IOVAN

SABRERII CLUBULUI STEAUA PARTICIPĂ LA CUPA EUROPEI

La Budapesta începe, astăzi, una dintre cele mai importante competiţii de sabie ale anului : Cupa Europei, care reuneşte echipele campioane din mai multe ţări de pe continent, printre ele aflîndu-se şi formaţia clubului Steaua alcătuită din : O. Vintilă, C. Nicolae, H. Bădescu, N. Culcea, C. Alexe, Al. Nilcă. Acestora li se adaugă D. Irimiciuc, D. Popescu şi I. Budahazi care vor lua parte la turneul individual programat în continuarea competiţiei europene.

Trăgătorii români, însoţiţi de antrenorul D. Mustaţă, au sosit ieri la prînz în capitala Ungariei.

sportul în lume

JOC DE VERIFICARE A RUGBYŞTILOR ROMÂNI

SELECŢIONATA DIVIZIONARĂ-SELECŢIONATA ARMATEI FRANCEZE 18-11 (6-6)

CONSTANŢA, 29 (prin telefon, de la trimisul nostru). Selecţionata divizionară de rugby a ţării noastre a întîlnit astăzi, pe terenul Constructorul din localitate, Selecţionata Armatei Franceze, într-un meci de verificare înaintea partidei oficiale cu Marocul din cadrul „Cupei Naţiunilor — F.I.R.A.". Jocul, în ansamblu, a plăcut celor prezenţi datorită acţiunilor la mînă, fazelor spectaculoase. De altfel, este elocvent faptul că majoritatea punctelor au fost obţinute prin încercări. Scor : 18—11 (6—6) pentru Selecţionata Divizionară.

Cum era şi de aşteptat, sportivii francezi s-au dovedit a fi adversari dificili pentru XV-le ţării noastre. Ca şi în alte ocazii, oaspeţii s-au impus prin tehnică individuală, simţul jocului, o viteză de reacţie impresionantă.

Era de dorit ca selecţionata noastră divizionară să apară în prim plan, să aibă mai mult iniţiativa. Aceasta nu s-a realizat însă decît în partea a doua a meciului, cînd oaspeţii au mai cedat din ritm. In general, rugbyştii noştri au greşit destul de mult, lăsînd largi culoare de pătrundere a adversarilor. Ei s-au evidenţiat, de asemenea, prin erori în transmiterea balonului şi prin utilizarea rară a placajului. Probabil că jucătorii români şi-au menajat forţele în vederea partidei cu Marocul.

Realizatori : **Nica** (2 încer. şi un drop), **Atanasiu** (încerc.), **Durbac** (drop, lov ped.), respectiv **Taffary, Larche, Puig** (cîte o încerc.) şi **Roche** (transf.). Arbitrul Th Witting a condus formaţiile :

SELECŢIONATA DIVIZIONARĂ : Baciu, Onuţiu (Tuţuianu), Dinu — Şerban, Atanasiu (Iorgulescu) — Pop, Demian, Răşcanu (Miclescu) — Florescu, Nicolescu — Suciu, Nica, Dragomirescu (Bărgăunaş), Constantin — Durbac.

SELECŢIONATA ARMATEI FRANCEZE : Favreau, Jacquelin, Theyret — Dufau, Genois — Puig, Larche, Lecorn — Cogne, Vivief — Vialar, Roche, Pages, Casanova — Tafary.

Emanuel FANTANEANU

ECHIPA DE LUPTE A ROMÂNIEI ÎN UNIUNEA SOVIETICĂ

Săptămîna viitoare, selecţionata de lupte greco-romane a ţării noastre va întreprinde un turneu în Uniunea Sovietică, întîlnind în zilele de 7 şi 8 mai reprezentativa ţării gazdă. Confruntările cu formaţia sovietică — cea mai bună echipă din lume — sînt deci deosebit de dificile pentru luptătorii români. Antrenorul federal **Ion Corneanu** a selecţionat pentru aceste partide pe următorii sportivi : cat. 48 kg. **Gheorghe Berceanu**, cat. 52 kg. **Gheorghe Stoiciu**, cat. 57 kg. **Ion Păun**, cat. 62 kg. **Cornel Virtosu**, cat. 68 kg. **Simion Popescu**, cat. 74 kg. **Marcel Vlad**, cat. 82 kg. **Iosif Bender**, cat. 90 kg. **Nicolae Neguţ**, cat. 100 kg. **Nicolae Martinescu**, cat. +100 kg. **Victor Dolipschi** şi **Roman Codreanu.**

După cum se vede, din formaţie nu lipsesc cunoscuţii luptători Berceanu, Popescu, Neguţ şi Martinescu, prezenţi la ultimele competiţii internaţionale de amploare.

POLOIŞTII AZZURRI LA BUCUREŞTI

In vederea turneului de polo pe apă care se va desfăşura în Bucureşti între 7 şi 9 mai cu participarea reprezentativelor Bulgariei, R.D. Germane, Italiei şi României, federaţia italiană a stabilit următorul lot de jucători : Lignano, De Crescenzo, Forte Pizzo, Galbusera, De Magistris, Simeoni, Del Duca, Coconi, Aversa, Marsili, Catalani, Baracchini, Formiconi, Bisio.

ULTIMELE ÎNTRECERI ALE PATINATORILOR LA MIERCUREA CIUC

MIERCUREA CIUC, 29 (prin telefon de la trimisul nostru). Pe patinoarul acoperit din localitate s-au desfăşurat ultimele întreceri din cadrul celei de a 5-a ediţii a concursului internaţional de patinaj artistic. In faţa unui public numeros, concurenţii şi-au prezentat programul de figuri libere, cucerind meritate aplauze. Titlul în proba masculină a revenit patinatorului maghiar **Laszlo Vajda,** notat de arbitri între 5,0—5,3. Cel mai bine clasat dintre români a fost tînărul **Mircea Ion,** foarte aplaudat şi el în ultima sa evoluţie (note pînă la 5,0). Iată rezultatul final : 1. **L. Vajda** (Ungaria) 5 — 1146,1 p ; 2. **P. Starec** (Cehoslovacia) 10 — 1116,1 p ; 3. **M. Ion** (România) 19 — 1023,4 p ; 4. **M. Szmuchert** (Polonia) 19 — 1020,8 p ; 5. **O. Goga** (România) 22 — 1006,5 p ; 6. **A. Bulete** (România) 30 — 952,3 p.

La ora cînd închidem ediţia îşi dispută locurile definitive în clasament şi fetele, favorita întrecerii rămînînd campioana sovietică Marina Titova, care are un apreciabil avans faţă de celelalte concurente.

Radu VOIA

Turneul de baschet de la Sofia

Selecţionata Bucureştiului s-a clasat pe locul 5

SOFIA, 29 (prin telefon). In ultima zi a turneului internaţional de baschet masculin dotat cu „Premiul Sofia", selecţionata Bucureştiului a întrecut pe aceea a Berlinului cu scorul de 71—64 (30—37). In prima repriză, sportivii bucureşteni au evoluat sub posibilităţile lor (apărarea a fost lipsită de combativitate sub panouri), ceea ce a permis adversarilor să aibă iniţiativa tot timpul. La reluare, echipa Bucureştiului a surprins prin rapiditatea şi varietatea acţiunilor, remarcîndu-se îndeosebi Popa şi Diaconescu. Ca urmare, handicapul a fost redus treptat şi apoi scorul a devenit egal : 42—42. In continuare, bucureştenii au luat conducerea, cîştigînd clar.

Au înscris : Diaconescu 15, Popa 18, Pîrşu 2, Dragomirescu 8, Cîmpeanu 12, Chivulescu 2, Savu 7, Tarău 3, Oczelak 4. Au arbitrat Kuikov (Bulgaria) şi Bednarsky (Polonia).

In urma acestui rezultat, ca şi a victoriei selecţionatei Ankara asupra formaţiei Varşoviei (106—68, la pauză 46—26), reprezentativa Bucureştiului s-a clasat pe locul 5, fiind urmată în clasament de Ankara, Berlin şi Varşovia.

La ora închiderii ediţiei au loc ultimele meciuri din cadrul turneului pentru locurile 1—4 : Sofia — Roma şi Moscova—Havana.

MECIURI INTERNAŢIONALE DE RUGBY

Astăzi la Timişoara (stadionul Politehnica, de la ora 17), echipa divizionară A de rugby, **Universitatea** va întîlni, într-un meci care se anunţă deosebit de atractiv, formaţia **Tossimobili Rovigo** (Italia), pregătită după cum se ştie de maestrul emerit al sportului, Alexandru Penciu.

Tot în această săptămînă, duminică, la Bucureşti (stadionul Dinamo, de la ora 15,15) XV-le rugbyştilor de la **Steaua** va susţine o întîlnire — devenită tradiţională — în compania selecţionatei armatei franceze.

BENVENUTI — LA CAPITOLUL ESCHIVELOR

Nino Benvenuti continuă să se pregătească la Milanello în vederea meciului pe care îl va susţine la 8 mai, la Monte Carlo, cu actualul deţinător al titlului mondial la categoria mijlocie, argentinianul Carlo Monzon.

Antrenorul său actual, Steve Klaus, a declarat că nu l-a supus pe Nino la un antrenament „epuizant" dar insistă cu el în perfecţionarea eschivelor pentru a evita loviturile adversarului în mod mai economic şi a trece imediat la atac.

Monzon, în drum spre Monte Carlo, a făcut o escală la Roma unde a declarat că îl va învinge pe Benvenuti în cîteva reprize.

In fotografie : Benvenuti „lucrează" la sac în sala de sport de la Milanello (Telefoto : A.P.-Agerpres).

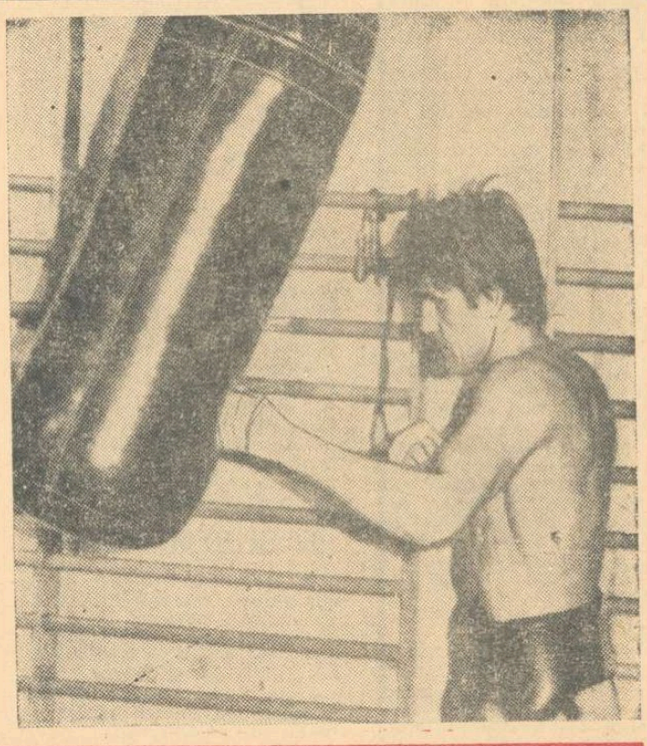

EXPOZIŢIE DE AFIŞE OLIMPICE

STUTTGART, 29 (Agerpres). Pentru prima oară au fost prezentate publicului 21 de afişe realizate de maeştri graficieni din 12 ţări pentru Jocurile Olimpice de la München. Afişele, care au fost expuse într-o sală special amenajată la Stuttgart, s-au bucurat de un frumos succes.

PREŞEDINTELE C. I. O. FAVORABIL REPRIMIRII SPORTIVILOR R.P. CHINEZE ÎN ORGANISMUL OLIMPIC

Ziarul sportiv polonez „TEMPO"-**Cracovia** publică următoarea ştire provenită din Chicago :

„Porţile Jocurilor Olimpice rămîn deschise în faţa Chinei Populare" — a declarat preşedintele Comitetului internaţional olimpic, Avery Brundage, în cadrul unui interviu acordat ziarului american „CHICAGO TRIBUNE".

„Dacă sportivii Chinei Populare — a adăugat Avery Brundage — vor respecta prevederile şi statutul Comitetului internaţional olimpic, ei vor fi admişi în cadrul organismului nostru". (N.R. Comitetul olimpic al R. P. Chineze nu mai face parte din C.I.O. din anul 1952).

După opinia ziarului american, poziţia lui Avery Brundage constituie unul din rezultatele pozitive ale vizitei pe care sportivii americani au făcut-o în R. P. Chineză.

Opţiunile francezilor pentru C.E. de box

PARIS, 29 (Agerpres). — Federaţia franceză de box a stabilit ca la campionatele europene care vor avea loc între 11 şi 19 iunie la Madrid să prezinte o formaţie cuprinzînd 8 pugilişti. Iată selecţionabilii pentru această importantă competiţie : Khaloufi (muscă), Cosentino (cocoş), Trioulaire (pană), Petit (uşoară), Giordanella (mijlocie-mică), Dufour (mijlocie), Moreau (semigrea) şi Victor (grea).

10 RECORDMANI AI LUMII ÎN PISCINA CRYSTAL PALACE

Piscina Crystal Palace din Londra găzduieşte în zilele de 30 aprilie şi 1 Mai (n.r. astăzi şi mîine) cel mai important concurs internaţional de înot al sezonului organizat de „Eurovision". La întreceri şi-au anunţat participarea numeroşi recordmeni ai lumii printre care Debbie Meyer, John Kinsella, Brian Job, Sue Atwood (S.U.A.), Roland Matthes (R. D. Germană), Galina Stepanova (U.R.S.S.), Gunnar Larsson (Suedia), Shane Gould, Karen Moras, Graham Windeatt (Australia), ca şi alţi înotători de valoare din 16 ţări.

TELEX

In cadrul concursului atletic internaţional de la Des Moines (Iowa), sprinterul american Rodney Milburn a cîştigat proba de 120 y. g. în 13,5. In cursa de 3 000 m obstacole, pe primul loc s-a clasat Jerome Libenberg, în 8:46,4. Pat Matzdorf şi-a adjudecat victoria în proba la înălţime cu 2,18 m.

Cea de-a 31-a ediţie a „Marelui premiu automobilistic de la Pau", prima probă din cadrul campionatului internaţional al Franţei formula 2, a revenit suedezului Reine Wisell. Acesta a pilotat un „Lotus" parcurgînd 192.200 km în 1h 33:23,7. Au urmat în clasament francezii : Jabouille pe „Tecno" 1h 33:40.4 şi Jaussaud pe „March" 1h 33:54.3. Jean Beltoise (Franţa) a ocupat locul 9 la 2 ture, iar Graham Hill (Anglia) pe „Brabham" a sosit la 10 ture de învingător.

Pe terenurile „Roland Garros" au continuat campionatele internaţionale de tenis ale oraşului Paris. In optimile de finală ale probei de simplu bărbaţi, Stanley Smith l-a eliminat cu 6—1, 6—2 pe Jaime Velasco, François Jauffret l-a învins cu 6—3, 6—4 pe Pinto Bravo, iar Pierre Barthes a dispus cu 6—4, 6—4 de Antonio Munoz.

In runda a 12-a a turneului internaţional masculin de şah de la Vrnjacka Banja (Iugoslavia) a fost consemnată remiza în următoarele partide : Vadas — Benkö, Damjanovici — Sahovici, Ivkov — Zuckerman, Ostoici — Barczay, Liubojevici — Janosevici şi Tringov — Stein. Vaganian a cîştigat la Farago. In clasament, Vaganian (U.R.S.S.) totalizează 8 p (1), fiind urmat de Liubojevici (Iugoslavia) 7½ p (1), Ivkov (Iugoslavia) şi Stein (U.R.S.S.) cu cîte 7 p (1).

Proba de sabie din cadrul campionatelor naţionale de scrimă ale Poloniei s-a încheiat cu victoria lui Jerzi Pawlowski, care în turneul final a totalizat 6 v. Pe locurile următoare s-au clasat Nowara şi Maewski.

A luat sfîrşit turul ciclist al Alsaciei. Ultima etapă a competiţiei, disputată între Colmar şi Strasbourg (97 km), a revenit francezului Jean Claude Grosskost, fratele rutierului profesionist Charly Grosskost. Învingătorul a parcurs această distanţă în 2h 05:00. In clasamentul general, primul loc a fost ocupat de francezul Furnel.

Federaţia americană de nataţie a comunicat loturile care vor participa la Jocurile Panamericane programate la Cali (Columbia). Din lotul masculin fac parte, printre alţii, David Edgar (100 m liber), Frank Heckl (200 m liber), Brian Job (100 m şi 200 m bras), John Murphy (100 m spate) şi Patrik Milles (1 500 m liber). Lotul feminin cuprinde pe cunoscutele recordmane Sue Atwood (100 m şi 200 m spate), Lynn Colella (100 m şi 200 m bras), Alice Jones (100 m şi 200 m fluture) şi Ann Simmons (400 m liber).

fotbal meridiane

DISPUTE PASIONANTE ÎN CURSA PENTRU CALIFICAREA ÎN FINALELE CUPELOR EUROPENE

S-a încheiat şi episodul dinaintea finalelor cupelor europene la fotbal. Marea bătălie va lua sfîrşit în curînd : la 19 mai, Real Madrid — Chelsea la Atena, în Cupa Cupelor ; la 2 iunie, Ajax Amsterdam — Panathinaikos la Londra în Cupa campionilor ; iar în Cupa europeană a tîrgurilor, Leeds United şi Juventus vor susţine o dublă întîlnire, datele urmînd să fie fixate de comun acord de cele două cluburi. Iată, acum, cîteva amănunte despre partidele de miercuri seara.

NOAPTE ALBĂ LA ATENA

ATENA, 29 (prin telefon). Şi acum după 24 de ore de la terminarea meciului dintre Panathinaikos şi Steaua roşie Belgrad, comentariile ateniencilor privind acest joc sînt încă în toi. Atena n-a dormit în noaptea trecută, deoarece zecile de mii de spectatori care au fost prezenţi la meci s-au încolonat şi au cutreierat ore în şir bulevardele capitalei, manifestîndu-şi în acest fel bucuria pentru calificarea echipei ateniene. Acestora li s-au alăturat alte mii de suporteri care n-au putut fi fericiţii posesori ai unui bilet de intrare, trebuind să urmărească partida prin intermediul televizoarelor instalate pe străzi şi în vitrinele magazinelor.

Ziarele ateniene de azi (N.R. ieri) au comentat pe larg această întîlnire, pe care o consideră drept cel mai important eveniment din istoria fotbalului grec. *„Meciul secolului, cum a fost intitulată semifinala dintre Panathinaikos şi Steaua roşie, a consemnat cea mai mare victorie a fotbalului din ţara noastră"* — scrie ziarul OMADA, care adaugă că *Panathinaikos este prima formaţie din Grecia calificată într-o finală a Cupelor europene".*

După această victorie (3—0), care a asigurat calificarea gazdelor în finala C.C.E. antrenorul Puskas a declarat : *„După succesele repurtate ca jucător, aceasta este prima mare bucurie pe care o trăiesc ca antrenor. Îl felicit îndeosebi pe Constantinou pentru şuturile apărate, pe Domazos pentru jocul inteligent la mijlocul terenului şi pe Antoniadis, care a marcat două goluri de aur. Regret că n-am învins pe Steaua roşie cu Geaici în formaţie, pentru că atunci victoria noastră ar fi fost şi mai valoroasă.*

Sper să facem în finala din 2 iunie, de pe Wembley, o figură onorabilă".

Jean VANDOROS
„Omada" Atena

SFERTUL DE ORĂ AL LUI AJAX

Calificarea echipei Ajax Amsterdam în finala C.C.E. nu a fost lipsită de emoţii. In meciul cu Atletico Madrid, olandezii au condus multă vreme cu 1—0, prin golul marcat de **Keizer** (min. 9) şi se părea că pentru stabilirea finalistei vor avea loc prelungirile regulamentare (în primul meci, Atletico cîştigase cu 1—0). In ultimul sfert de oră, însă, gazdele au atacat puternic, înscriind alte două goluri prin **Suurbier** (min. 76), printr-un şut de la 20 m, şi **Neeskens** (min. 80). Cei 65 000 de spectatori au urmărit formaţiile arbitrate de italianul Sbardella :

AJAX : Stuy — Suurbier, Hulshoff, Vasovici, Blankenberg, Rynders, Neeskens, Mühren, Swart, Cruyff, Keizer.

ATLETICO : Rodri — Melo, Ovejero, Jayo, Eusebio, Guigue, Irureta, Luis, Alberto, Ufarte, Salcedo.

REAL MADRID A AVUT EMOŢII

Cei 30 000 de spectatori de pe stadionul Bernabeu din Madrid au trecut prin mari emoţii, deoarece echipa lor favorită, Real Madrid, a obţinut calificarea doar în ultimele minute ale jocului disputat pe un teren desfundat. Pînă în min. 85, P.S.V. Eindhoven era calificată (scor : 1—1, golul marcat în deplasare fiind considerat dublu), dar iată că **Pirri** a adus victoria la limită a madrilenilor. Celelalte două puncte au fost înscrise de **Zocco** (min. 36) pentru Real, respectiv **Van den Dungen** (min. 59).

Francezul Kitandjian a condus echipele : REAL : **Borja — Zunzunegui, Benito, Sanchis (Bueno), Grande, Fleitas, Zocco, Amancio, Pirri, Grosso (Velasquez), Gento.** P.S.V. EINDHOVEN : **Van Beveren — Van den Kuylen, Strick, Radovici, Voss, Thileburg, Stippen, Jansen, Devrindt, Veenstra, Mulders.**

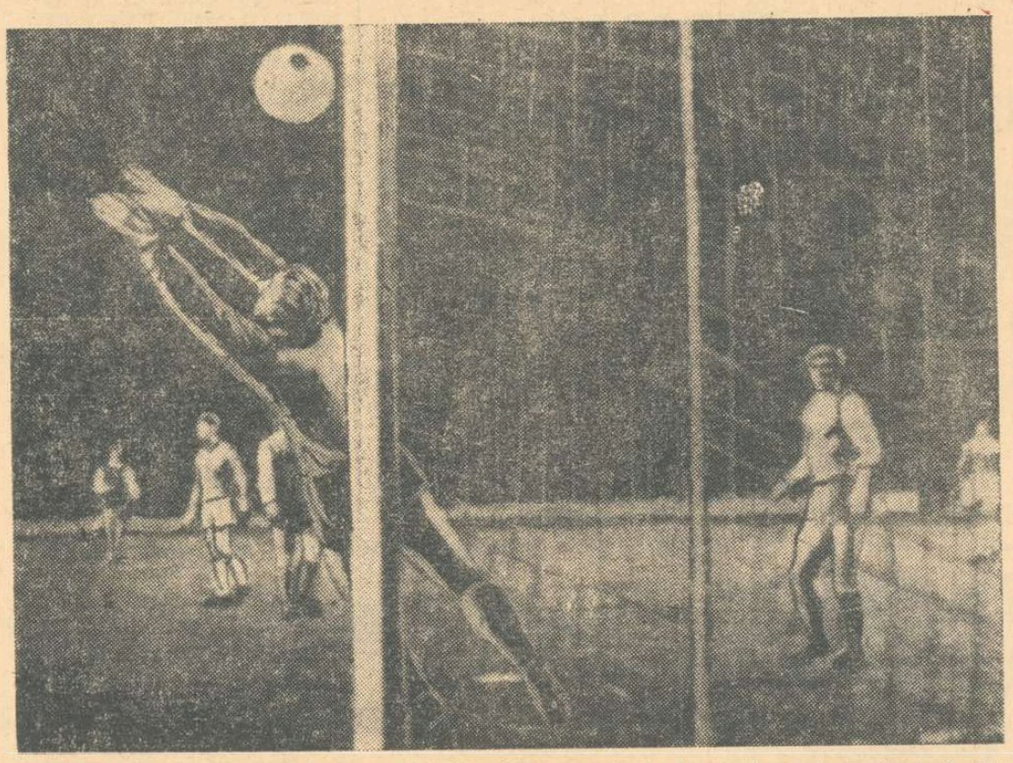

Al doilea gol în poarta lui Manglitz, marcat de Anastasi cu cinci minute înainte de fluierul final. Faţă din meciul Juventus — F.C. Köln 2—0, din returul semifinalei Cupei europene a tîrgurilor, desfăşurat miercuri seara la Torino.

Telefoto : A. P. — AGERPRES

LEEDS ŞI JUVENTUS ÎN FINALA „C.E.T."

Victorioasă în primul joc (1—0), Leeds United s-a mulţumit cu un scor alb în partida retur cu F.C. Liverpool. Scoţianul Warton a condus echipele : LEEDS UNITED : *Sprake—Maddeley, Cooper, Bremner, J. Charlton, Huntes, Bates, Clarke, Jones, Giles, Gray.* LIVERPOOL : *Clemence—Lumbur, Yates, Smith, Lloyd, Hughes, Callagan, Lawrence, Heyghway, Toshak, Hall.*

★

Cealaltă finalistă a „Cupei europene a tîrgurilor" este Juventus Torino, care a dispus de F. C. Köln cu 2—0 (1—0), prin golurile înscrise de Cappello (min. 2) şi Anastasi (min. 85). Francezul Machin a condus, în faţa a 70 000 de spectatori, formaţiile : JUVENTUS : *Piloni—Spinosi, Marchetti, Furino, Morino, Salvadore, Haller, Causio, Anastasi, Cappello, Bettega.* F.C. KÖLN : *Manglitz—Thielen, Hemmersbach, Simmet, Biskup, Weber, Kappellmann, Flohe, Rupp, Kolmann, Löhr.*

CHELSEA ÎNVINGĂTOARE ŞI LA MANCHESTER

La Manchester, mare surpriză ! Echipa gazdă, Manchester City, a fost învinsă cu 1—0 (1-0) de Chelsea, care a reeditat, cu acest prilej, victoria din prima manşă. Singurul gol al partidei a fost marcat de **Weller** (min. 43). Astfel, Manchester City, deţinătoarea trofeului („Cupa cupelor"), nu-şi mai poate apăra şansa în finala actualei ediţii a competiţiei. Arbitrul maghiar Zsolt a condus echipele :

CHELSEA : **Phillips — Mulligan, Harris, Coocke, Dempsey, Webb, Weller, Hudson, Smethurst, Boyle, Houseman.**

MANCHESTER CITY : **Healey — Book, Connor, Towers, Booth, Jeffryes, Summerbee, Lee, Bowyer, Young, Johnson.**

Pregătiri pentru C. E.: Cehoslovacia, Bulgaria, U.R.S.S.

ADAMEC — CEL MAI BUN DE PE TEREN

PRAGA, 29 (prin telex). Jucătorii din lotul naţional cehoslovac îşi continuă, în cadrul echipelor, pregătirile pentru meciul cu reprezentativa României, de la 16 mai (la Bratislava). Zilele trecute au avut loc şi ultimele partide din etapa a 23-a. Spartak Trnava, lider autoritar în campionat, a dispus de Banik Ostrava cu 4—2. Adamec a fost cel mai bun jucător, regizînd acţiunile din mijlocul terenului şi înscriind două goluri. La Trencin, echipa locală a învins pe Dukla Praga cu 1—0, printr-un gol marcat din lovitură liberă, de care portarul Viktor se face sută la sută vinovat. In urma rezultatelor din etapa a 23-a, situaţia fruntaşelor este următoarea : 1. **Spartak Trnava** 34 p., 2. **Sparta Praga** 28 p., 3. **VSS Kosice** 26 p., 4. **Teplice** 26 p.

Sîmbătă şi duminică are loc etapa a 24-a, apoi la 8 şi 9 mai etapa a 25-a, după care lotul se va consacra pregătirilor pentru meciul cu echipa României.

Jan SOKOL

MECI DE VERIFICARE BULGARIA — U.R.S.S.

SOFIA, 29 (prin telefon). Pregătindu-se pentru viitoarele întîlniri din campionatul european, primele reprezentative ale Bulgariei şi U.R.S.S. s-au întîlnit la Sofia, într-un meci de verificare. Scorul egal (1—1) reflectă în mod just raportul de forţe dintre cele două echipe, care n-au mulţumit întrutotul pe antrenorii lor. Ambele echipe au ratat victoria după pauză, cînd au abundat fazele de gol din faţa celor două porţi. Arbitrul român **C. Bărbulescu** a condus corect formaţiile : **BULGARIA : Mihailov — Penkov, Gaidarski, Penev, Velicikov, Zecev, Apostolov, M. Vasilev, Bonev, Jckov (A. Mihailov), Mitkov. U.R.S.S. : Bannikov — Istomin (Sujenko), Şesternev, Kaplicinii, Koniev, Muntean** (Provanski), **Herşkovici** (Bişevaţ), **Ivanov, Fedotov, Banişevski, Sevcenko.**

Toma HRISTOV

ultimele ştiri • ultimele ştiri

În şedinţa de aseară a Comisiei de disciplină a F.R. Fotbal

SANCŢIUNI DUPĂ ETAPA A XXI-a

Comisia centrală de competiţii şi disciplină a F.R. Fotbal a analizat, în şedinţa ţinută aseară, abaterile unor jucători în meciurile disputate duminica trecută.

Comisia a luat, printre altele, următoarele măsuri :

— jucătorii **Dumitrache şi Dinu** (ambii de la Dinamo Bucureşti) au fost suspendaţi pe cîte trei etape pentru injurii aduse arbitrilor ;

— jucătorul **Stoica** (Farul) suspendat pe o etapă pentru joc dur, periculos ;

— jucătorii **Ghirca** (Farul), **Ştefan** şi **Radu Nunweiller** (ambii de la Dinamo Bucureşti) — sancţionaţi cu mustrare pentru joc dur.

Redacţia şi administraţia : str. Vasile Conta nr. 16 : telefoane : centrală 11.10.05, secţia corespondenţi 11.51.09, interurban 72 şi 286 : telex : sportro... buc. 180. Tiparul „I.P. Informaţia", Bucureşti 40368